Пролетарии всех стран, соединяйтесь!

Вечерний Ташкент

№ 178 (1859)
ВТОРНИК,
1 АВГУСТА 1972 г.
Год издания 7-й.
Цена 2 коп.

ОРГАН ТАШКЕНТСКОГО ГОРКОМА КП УЗБЕКИСТАНА И ТАШГОРСОВЕТА

В юристы или филологи?

Интервью дня

АБИТУРИЕНТ-72 ▲ СМЕЛЕЕ ОТСТАИВАТЬ СВОЕ ПРАВО НА СДЕЛАННЫЙ ВЫБОР ЖИЗНЕННОГО ПУТИ ▲ СКОЛЬКО НА МЕСТО?

Сегодня сдают свой первый вступительный экзамен в вузы те, кто мечтает овладеть вершинами науки, кто стремится к знаниям. 35.900 человек будет принято в 1972-73 учебном году в институты города и республики на отделения с различными формами обучения — очное, заочное, вечернее. Но заявлений значительно больше... Экзамены позволят отобрать лучших по знаниям, подготовке, эрудиции, трудолюбию.

Атмосфера взволнованности и торжественности царит в аудиториях старейшего учебного заведения республики — Ташкентском государственном университете им. В. И. Ленина.

— Сегодня, — говорит первый проректор ТашГУ Элеонора Николаевна Куценко, — у нас сдают свой первый вступительный экзамен будущие математики, химики, физики, филологи, философы.

— Сколько человек будет принято в этом году в университет и сколько подано заявлений?

— На дневное отделение будет принято 1.650 человек, заявлений же подано 5.600. Большинство заявлений — 3.730 — от рабочих и колхозников и их детей. Около 1.860 заявлений от демобилизованных воинов и от рабочих, имеющих производственный стаж. Около 200 заявлений от медалистов. 3.117 абитуриентов прибыло из сельской местности. На вечернее отделение принимается 575 человек, поступило же заявлений 716, из них — 194 от молодежи, имеющей стаж работы по избранной специальности.

На заочное будем принимать 675 человек, заявлений поступило 996.

— А на какой факультет из тринадцати особенно большой поток заявлений и, следовательно, выше конкурс?

— На юридический. Здесь конкурс самый высокий. Это и понятно: молодежь нынче увлекается правовыми нормами, понимая, что знание законов сегодня необходимо каждому.

— На какие отделения объявлен в этом году прием впервые?

— У нас создано отделение психологии, на которое будет принято 50 человек. Впервые объявлен набор (также 50 человек) и на хозяйственно-правовое отделение юридического факультета.

Во второй раз будет прием и на самый молодой в университете факультет прикладной математики.

БОЛЬШУЮ работу провела в эти дни приемная комиссия университета. И вот, наконец, конкурсные экзамены. Они помогут отобрать в вуз самых достойных, тех, кто сможет продолжить замечательные традиции, сложившиеся в ТашГУ, а также исследования его математиков, физиков, химиков, биологов. Ведь университет известен в стране и за рубежом своими исследованиями и в области теории вероятностей и математической статистики, и в области осадочных формаций. Здесь сложились школы органической химии и химии растительных веществ, гидрогеологическая и агроклиматологическая. В университете создана единственная в Советском Союзе генетическая коллекция хлопчатника.

Большая и важная работа ведется в течение уже многих лет по почвенному и геоботаническому картированию земель республики с целью улучшения мелиорации почв и выявления дополнительных кормовых ресурсов, по борьбе с эрозией почвы...

Всех интересных дел не перечислить. В них и предстоит принять участие сегодняшним абитуриентам — завтрашним студентам.



Сегодня

ТРУДОВОЙ ТАШКЕНТ ПРОВЕЛ СВОЮ ПЕРВУЮ АВГУСТОВСКУЮ ВАХТУ.

Она была по-особому ударной, наполненной высоким трудовым пафосом. И это понятно: досрочно завершив семимесячное государственное задание, ташкентцы готовятся достойно встретить 55-ю годовщину Великого Октября и 50-летие образования СССР.

Сегодняшняя трудовая вахта прошла под знаком усиления борьбы за повышение производительности труда, под девизом «Месячный план — досрочно!».

ЧЕМ БЫЛ ПРИМЕЧАТЕЛЕН ДЛЯ КОЛЛЕКТИВА ПРЕДПРИЯТИЯ ИСТЕКШИЙ ПЕРИОД ГОДА? КАКОВЫ ПРОИЗВОДСТВЕННО-ТЕХНИЧЕСКИЕ ПЛАНЫ НА АВГУСТ? — На эти вопросы наших корреспондентов отвечают руководители предприятий и организаций.

ЗДРАВСТВУЙ, АВГУСТ ТРУДОВОЙ!

1972, август					
Понедельник		7	14	21	28
Вторник	1	8	15	22	29
Среда	2	9	16	23	30
Четверг	3	10	17	24	31
Пятница	4	11	18	25	
Суббота	5	12	19	26	
Воскресенье	6	13	20	27	

НАМЕЧЕНО НА МЕСЯЦ

ПРОМЫШЛЕННЫЕ ПРЕДПРИЯТИЯ ГОРОДА В АВГУСТЕ ВЫПУСТЯТ:

▲ 658 хлопкоуборочных машин (в двухрядном исчислении);

▲ 305 опыливателей-опрыскивателей марки «ОВХ-14».

«Стальные пряхи»-72

В. ГЛАЗОВ,
начальник СКБ текстильных машин

— Семь месяцев нынешнего года были весьма плодотворными для коллектива СКБ текстильных машин. В Москве, на фабрике «Пролетарский труд» испытана и рекомендована приемной комиссией в серийное производство созданная ташкентскими конструкторами прядильно-крутильная машина «ПК-100-ШЛ» для кручения шелковой нити.

В Ленинграде на фабрике «Рабочий» подготовлена к сдаче машина «ПК-100-М1». В отличие от старой модели, на которой установлен лишь один вытяжной прибор для вытягивания нити, новая позволяет устанавливать их 4—5.

На комбинате имени Кирова завершаются испытания двух ровничных машин. Они снабжены не одной, а двумя опорами для так называемых рогулек. Это позволяет увеличить скорость и тем самым производительность труда.

В СКБ создан также первый экспериментальный образец пневмо-механической прядильной машины «ПБМ-120» для высоких номеров пряжи.

В августе начнутся испытания нового ровничного автомата. В нем все процессы от начала до конца полностью автоматизированы.

ШАГИ В НАУКУ

Ю. ТАШПУЛАТОВ,
заместитель директора по научной части научно-исследовательского института химии и технологии хлопковой целлюлозы

— Нынешний год для нас примечателен тем, что на ряде химических предприятий страны началась подготовительная работа по внедрению ряда крупных новшеств, рожденных в нашем коллективе.

Одной из значительных тем, над которой работает группа сотрудников под руководством академика Х. Усманова и профессора Н. Разаева, является новый метод фильтрации ацетатных растворов. Этот способ повышает производительность труда на участке в несколько раз. На Ферганском заводе химических волокон уже получены опытные партии продукции, изготовленные по предложению наших ученых. В четвертом квартале предприятию предстоит выпустить большую промышленную партию.

Успешно идет также внедрение метода крашения ацетатных волокон новыми красителями и много других рационализаторских предложений и новшеств, которые значительно дешевле применяемых и придают прочность материалу.

В июле в Фергане выпущена опытная партия волокон в 400 килограммов, окрашенных по нашему методу. В августе изготовят 600 килограммов, которые будут переданы Ташкентской трикотажной фирме на переработку.

Другая группа химиков, возглавляемая кандидатом технических наук В. Броневицким, разработала способ улучшения эксплуатационных свойств кордных волокон, из которых изготовляются шины, приводные ремни и другие изделия. Добавляя микродобавки, ученые добились увеличения качества и прочности материала. Это новшество прошло успешные испытания на опытных установках Балаковского химкомбината в Саратовской области. Во втором полугодии там намечен выпуск промышленной партии кордных волокон.



В честь 50-летия образования СССР коллектив тракторного завода решил досрочно завершить задание юбилейного года. НА СНИМКЕ: лучшие слесари-сварщики сварочно-сборочного цеха № 15 Кучкар Нишанбаев и Алексей Зарубин.

Фото М. Нуритдинова.

ЗЕРНО ЗОЛОТОЕ...

Сегодня

сводная колонна ташкентских шоферов Ташгоравтотреста перевезла с полей Самаркандской области 80-тысячную тонну зерна.

Вот как комментируют это событие руководители автохозяйства:

А. МАДАЛИМОВ, управляющий Ташгоравтотреста централизованных перевозок:

— Активная помощь земледельцам в дни уборочной страды — одна из сторон шефства транспортников нашего автохозяйства над сельчанами. Вот уже на протяжении ряда лет ташкентские водители выезжают в совхозы и колхозы Самаркандской области, чтобы принять непосредственное участие в вывозке урожая из глубинных зерновых хозяйств. И с этим важным народнохозяйственным заданием они успешно справляются. Передовые автохозяйства города в прошлые годы неоднократно награждались за высокопроизводительную работу переходящими красными знаменами.

Вот и сейчас за вторую декаду июля нашим водителям вручено переходящее Красное знамя ЦК КП Узбекистана, Президиума Верховного Совета и Совета Министров Узбекской ССР. Этой высокой чести удостоен коллектив сводной колонны Ташгоравтотреста в совхозе «Галляарал-2» (начальник автоколонны В. Улубабоз, секретарь парторганизации М. Макаров, профорг И. Желваков). Коллектив в сложных условиях труда выполнил план перевозок зерна за декаду на 116 процентов.

О. ОСИН, начальник автоколонны № 25-21:

—Сорок наших водителей со специально оборудованными автомашинами с прицепами трудятся в Самаркандской области. Приятно, что в борьбе за высокие показатели, достигнутые на полях «Галляарала-2», есть доля труда и шоферов нашей автоколонны. Отлично работают шоферы А. Арипов, В. Александров, Н. Кулаков, К. Липовецкий, Г. Муталибов, А. Теличко и другие.

Водители автоколонн №№ 25-02 и 25-21 работают полный световой день, обеспечивая транспортировку зерна из-под комбайнов на тока, а затем на пункты заготзерна.

Хочется подчеркнуть, что ударный труд водителей на полях республики как бы перекликается с ударной вахтой городских транспортников. Коллектив нашей автоколонны досрочно, 28 июля завершил 7-месячный план.

Рождено соревнованием

В ПОДАРОК — МИЛЛИОН МЕТРОВ ТКАНИ!

Миллионный метр ткани сверх плана, сотканный с начала пятилетки, снят с комплекта ткацких станков, обслуживаемых ткачихами Ташкентского текстильного комбината Лидией Павловной Казанцевой и Верой Ивановной Солдатовой. Досрочно выполнив трехлетний план, каждая из этих работниц сдает сейчас продукцию в счет 1974 года. Сверхплановый миллион метров ткани — трудовой подарок ткачих полувековому юбилею страны.

Л. П. Казанцева первая взялась обслуживать 48 станков — вдвое больше, чем предусмотрено нормой. На выработке миткаля при таком уплотнении не работала еще ни одна ткачиха. Ежемесячное задание она стала выполнять в среднем на 212—215 процентов.

На Ташкентском текстильном комбинате по почину Л. П. Казанцевой трудятся сейчас уже 1.028 человек. Каждый из них обязался выполнить личную пятилетку досрочно. Сама Лидия Павловна дала слово — завершить план четырех лет к 50-летию образования СССР, а задание всей пятилетки — к началу лета будущего года.

В. ШЕВЦОВ,
корр. УзТАГ.

На страницах утренних газет

◆ «Правда» публикует передовую статью «Главное звено борьбы за коммунизм».

◆ **31 июля 1972 года в Крыму состоялась встреча находящихся на кратковременном отдыхе в Советском Союзе руководителей коммунистических и рабочих партий социалистических стран.**

Во время встречи состоялся плодотворный обмен мнениями о ходе социалистического и коммунистического строительства и о дальнейшем развитии всестороннего сотрудничества социалистических государств. Обсуждались также актуальные международные вопросы.

Для участников встречи со стороны ЦК КПСС был дан обед.

В соответствии с ГОСТом

Х. МАНСУРОВ,
директор завода газовой аппаратуры

Сегодня

на предприятии выпущена первая крупная партия инжекционных горелок, отвечающая требованиям ГОСТа.

Таким образом, ныне основные изделия — газовые плиты и инжекционные горелки — соответствуют действующим стандартам. Большая и кропотливая работа по внедрению ГОСТа в производство, улучшению качества продукции увенчалась успехом.

Сегодня также выданы газовые плиты с эмалевым покрытием, осуществленным непосредственно на заводе. Прежде ежемесячно тысячи деталей отвозились в Ахангаран, где они покрывались эмалью и возвращались в Ташкент на сборку. «Путешествие» деталей обходилось в крупную сумму денег. Сейчас эмалевое покрытие осуществляется на месте.

В этом году более 125 тысяч квартир Ташкента, Узбекистана и братских республик получат газовые плиты с маркой нашего завода.

Задание семи месяцев заводские приборостроители завершили досрочно, 27 июля. Выдано сверх плана 2 тысячи газовых плит и 1 тысяча инжекционных горелок.

САМОЛЕТЫ — В ОТСТАВКУ...

Р. НАДЫРОВ,
директор завода «Ташхимсельмаш»

Сегодня

В братскую Туркмению и Таджикистан направились две железнодорожные платформы, груженные основной продукцией завода — опыливателями-опрыскивателями «ОВХ-14».

Одновременно 8 опыливателей -опрыскивателей были отправлены в Сурхандарью и Ферганскую долину.

Трудности, связанные с освоением нового вида продукции и техническим переоснащением производства, в основном преодолены. Ныне каждый месяц будем давать более 250 агрегатов, при помощи которых не только ведется активная борьба с сельхозвредителями.

«ОВХ-14» — эффективное средство при проведении дефолиации. Эта машина позволяет значительно сокращать расход препаратов по сравнению с дефолиацией, проводимой самолетами, которая зачастую с воздуха осуществляется двукратно.

В результате ряд хлопкосеющих хозяйств в этом году решил проводить только наземную дефолиацию, отказаться от услуг авиации.

РАДОСТНОЕ СООБЩЕНИЕ

В адрес Ташкентского молочного комбината из Москвы пришло радостное сообщение. По итогам социалистического соревнования за второй квартал коллективу предприятия будут вручены переходящее Красное знамя Министерства мясо-молочной промышленности СССР и ЦК профсоюза работников пищевой промышленности и денежная премия.

Коллектив комбината успешно завершил и семимесячную программу.

«Буратино» в Янгиабаде

Сегодня

на массиве Янгиабад состоялось торжественное открытие детского комбината «Буратино».

Двухэтажное здание на 280 мест возвели строители СУ-30 треста № 3. Это третий по счету комбинат в новом жилом районе столицы.



Мубар Зиямухамедова — лучший кондитер заготовочной фабрики треста столовых. Изделия, выпускаемые бригадой Зиямухамедовой, отличного качества. Коллектив поставил перед собой задачу — завершить пятилетку за четыре года.

НА СНИМКЕ: депутат городского Совета депутатов трудящихся М. Зиямухамедова.

Фото М. Нуритдинова.

ОКНО в мир

✦ ЛОНДОН. Тысячи английских солдат начали вчера рано утром вторжение в католические районы Белфаста, Лондондерри и других городов Северной Ирландии. Цель наступления — оккупация районов, жители которых отказываются признавать английские и местные власти до тех пор, пока им не будут предоставлены равные гражданские права, право на работу и человеческое существование.

Вторжение поддерживается танками, бронемашинами и вертолетами.

✦ **ЯУНДЕ, Сарх — так отныне будет называться крупный город на юге Республики Чад — форт-Аршамбо. На языке народности, населяющей этот район, слово «сарх» означает «невольничий рынок». Это название, сказал президент, дано в память о тех печальных временах, когда тысячи черных рабов отправлялись отсюда на тяжелые работы.**

(ТАСС).

СЛАГАЕМЫЕ УСПЕХА

Утренний репортаж

Сегодня

— Вы же в отпуске, Петр Емельянович. Отдыхали бы. Не волнуйтесь, все будет хорошо.

— Да, вот зашел, попрощаться.

— Так мы ж уже прощались.

—Ну, ладно, орлы, дебаты потом. Давайте по местам.

Места свои «орлы» знали отлично. Так уж заведено в бригаде, что после окончания смены составляется план работы на следующий день. Утром не придется суетиться, ломать голову, с чего начинать, за что взяться в первую очередь. Прошло всего несколько минут, и раздалось так хорошо знакомое: «майна», «вира». Петр Емельянович поднял голову и приветливо помахал рукой крановщикам Ольге Зеленко и Петру Пьяных. Стальные башни ожили, подхватив своими цепкими железными руками многотонные панели, стали медленно поднимать их. Бригадир заслуженно любовался работой крановщика — конструкции были поставлены на место с большой точностью и сноровкой.

Вот на самом верху строящегося здания, словно акробат, появился Виктор Попов. С 1966 года работает в бригаде. Попотеть пришлось не на одном объекте. Бригада П. Костенко участвовала в сооружении здания филиала Центрального музея В. И. Ленина. Виктор был плотником, а сейчас освоил и специальность газосварщика.

Со спокойной душой оставляет Петр Емельянович Виктора вместо себя руководить работами на объекте. Знает он, не подведет и Лидия Кривенцова со своим сыном Н. Бадалевым. Они тоже здесь с первого дня основания бригады. Парень уже и в армии побывал, но вернулся в родной коллектив.

Дружная бригада Костенко вот уже полмесяца работает в счет августа. Ежемесячные нормы выработки здесь не меньше 130—140 процентов. Сейчас рабочие завершают монтаж коробки здания.

«Что ж, дела идут неплохо, — еще раз подумал Петр Емельянович, глядя на въезжающий в ворота панелевоз.—Можно спокойно отдыхать». И он мысленно еще раз пожелал товарищам успеха в работе и неспеша пошел со стройки...

А. ШТЕЙМАН.

ЗА СЕМЬ МЕСЯЦЕВ

по туристическим путевкам бюро путешествий и экскурсий совершили увлекательные поездки по нашей стране более 5 тысяч ташкентцев. В августе в путешествие отправится еще около тысячи человек.

* * *

За это же время в Ташкенте побывало свыше 13 тысяч туристов из 50 зарубежных стран.

В нынешнем месяце их ожидается около 2 тысяч.

ПОГОДА В АВГУСТЕ

Нынешняя прохладная погода — явление не столь частое. Например, в Ташкенте и области такие июли наблюдались всего лишь в девяти годах в период с 1900 года. Из более поздних лет можно вспомнить июль 1957, 1959, 1960, из ранних — 1911, 1926 годы. В минувшем июле прохладная погода стояла почти в течение всего месяца, особенно во второй декаде и пятой пятидневке. Температура по области порой была в пределах 26—28 градусов, ночью около 10—12. Такие температуры больше, конечно, характерны для весны, чем лета. В периоды понижения среднесуточная температура была 18—20 градусов, что оказалось ниже средних многолетних ночей на 6—8 градусов. В целом же июль получился ниже нормы на два градуса.

Температура в Ташкенте в это время самой высокой была 37 градусов. А ведь для июля всегда характерно 40—44.

Чем же объясняется такая погода? При нормальных условиях атмосферное течение идет с запада со стороны Атлантического океана. Воздушные массы, прежде чем попадают в районы Средней Азии, проходят над теплыми районами Союза. По «дороге» они значительно прогреваются. Такое мы наблюдаем почти каждое лето. Отклонения бывают только изредка, как, например, в этом году. В этих случаях воздушные течения меняют свои обычные пути — жаркий воздух движется на север страны, холодные потоки из полярных широт, насыщенные большими запасами влаги, далеко на юг. В результате такой циркуляции в это лето в течение нескольких недель в северных и центральных районах страны стояла необычная жара.

В это же время у нас наблюдалась неустойчивая погода с понижением температуры, в отдельных районах области отмечались грозы, местами выпал град.

Последний месяц лета — август — во многом будет схож с июлем. Продолжительной жары не будет. Только во второй и шестой пятидневках по области температура может повыситься ночью до 18—23, днем до 34—39 градусов. Наиболее прохладная погода ожидается во второй декаде. В это время она понизится до 12—17 градусов ночью и 28—33 — днем. В остальное время температура будет в пределах 23—26 градусов, что окажется ниже нормы на один градус.

В течение месяца будет преобладать ясная погода. Кратковременное увеличение облачности предполагается в начале и конце месяца. При этом слабые дожди могут выпадать только в отдельных пунктах. В это же время возможны грозы, преимущественно в горах. Месячное количество осадков не превысит 1—2 мм, что является обычным для августа. Ветер преимущественно северный и северо-восточный, слабый до умеренного, при грозе усиление до 7—12 м в секунду.

А. АВАНЕСОВА,
зав. лабораторией Среднеазиатского регионального гидрометцентра.

Партийная жизнь

Долг политического бойца

Несколько дней назад во всех районах столицы прошли пленумы райкомов партии, которые обсудили задачи партийных организаций в связи с предстоящим обменом партийных документов.

Сегодня о подготовке партийной организации района к этому важному организационно-политическому мероприятию рассказывает на страницах газеты второй секретарь Хамзинского райкома партии А. И. Щербаков.

— Первичные партийные организации, все коммунисты района восприняли постановление майского (1972 г.) Пленума ЦК КПСС «Об обмене партийных документов» как боевую программу действий, направленных на дальнейшее повышение ответственности коммунистов за политическое и организационное укрепление партийных рядов, повышение роли первичных партийных организаций в коммунистическом строительстве.

Коммунисты хорошо знают, что вступление в партию дает им лишь одно преимущество — быть в первых рядах там, где труднее всего. Поэтому обмен партийных документов будет своеобразным смотром наших сил, строгой и взыскательной проверкой работы каждой партийной организации, каждого коммуниста по претворению в жизнь решений XXIV съезда КПСС.

Партийная организация нашего района насчитывает в своих рядах свыше 12 тысяч коммунистов, которые объединяются в 200 первичных организациях. Известно, что первичная партийная организация является ядром трудового коллектива. Она призвана создавать и поддерживать в нем такую морально-политическую атмосферу, которая бы содействовала высокопроизводительному труду, воспитанию у людей активности и инициативы.

Деятельность большинства первичных партийных организаций нашего района отличают высокая требовательность, нетерпимость к застою и рутине. При их помощи и через них мы осуществляем все важные хозяйственно-политические задачи, развиваем активность тружеников нашего района.

Особенно хотелось бы отметить здесь плодотворную деятельность партийных организаций авиазавода имени Чкалова, «Ташсельмаша», домостроительного комбината, тепловозного депо, стройтреста № 3, ТашМИ, школ №№ 149, 161 и других.

Однако наши успехи были бы более весомыми, а промахов и ошибок было бы намного меньше, если бы активной, полнокровной жизнью жили все первичные партийные организации. К сожалению, приходится констатировать, что уровень работы некоторой части их не отвечает требованиям сегодняшнего дня.

Так, в партийных организациях РСУ Министерства заготовок, управления автозаправочных станций и других партийные собрания созываются нерегулярно, многие коммунисты годами не имеют партийных поручений, не выступают на партсобраниях, слабо участвуют в общественной жизни коллектива.

В целях дальнейшего совершенствования политической и организаторской работы первичных парторганизаций IX пленум райкома рекомендовал партийным комитетам и партбюро всемерно повышать роль и значение партийных собраний в жизни коллективов, добиваться того, чтобы все коммунисты активно участвовали в подготовке и проведении партсобраний и реализации принимаемых ими решений.

Райком партии, первичные партийные организации проводят значительную работу по воспитанию у членов партии ответственности за порученное дело. И в труде, и в общественной жизни, и в учебе, и в быту мы стремимся воспитывать у людей лучшие качества партийца, чтобы они не пасовали перед трудностями, были сознательными и активными бойцами партии.

Вместе с тем наша партийная организация стала более решительно освобождаться от тех, кто своим поведением порочит звание коммуниста, подрывает партийную и государственную дисциплину, злоупотребляет служебным положением.

Прошедший пленум рекомендовал партийным организациям систематически рассматривать на партсобраниях вопросы соблюдения коммунистами уставных норм, принципов морального кодекса строителя коммунизма, их идейного, общеобразовательного и профессионально-делового роста.

В целях организованного проведения обмена партийных документов и строгого соблюдения всеми коммунистами требований Программы и Устава КПСС в первичных партийных организациях района проводится широкое обсуждение постановления майского Пленума ЦК КПСС.

В большинстве первичных парторганизаций собрания проходят в установленные графиком сроки и при активном участии коммунистов. На авиационном заводе, домостроительном комбинате и в тепловозном депо проходят цеховые партийные собрания.

До конца года вопрос о ходе подготовки к обмену партийных документов в ряде партийных организаций района будет рассмотрен на бюро райкома.

Кроме того, о практике подготовки к обмену партийных документов намечено провести семинар-совещание с секретарями первичных парторганизаций.

Первым партийные документы решено обменять участникам Октябрьской революции и гражданской войны, Героям Советского Союза и Героям Социалистического Труда. Партийные билеты им будут вручены в торжественной обстановке на собрании партийного актива района.

Намечен также ряд других мероприятий, призванных использовать обмен партийных документов для дальнейшего повышения активности коммунистов, совершенствования методов партийного руководства, повышения уровня идейно-воспитательной работы в массах.

А. ЩЕРБАКОВ,
второй секретарь Хамзинского райкома партии.

Проблемы вечерней школы

Как учить рабочего?

Переход ко всеобщему среднему образованию и введение новых программ, предполагающих увеличение объема и углубление содержания научных знаний, со всей остротой поставили вопрос о необходимости совершенствования учебного процесса, укрепления учебно-материальной базы и широкого применения технических средств обучения. Все это в полной мере относится и к вечерним школам работающей молодежи.

Рабочие, швеи, служащие управления внутренних дел, работницы табачной и кондитерской фабрик — вот контингент сменной школы рабочей молодежи № 19 Кировского района. Все это люди, определившие свой жизненный путь, имеющие специальность и опыт, но по тем или иным причинам не получившие вовремя среднего образования.

Понятно, что теперь, когда они вновь сели за парту, учеба дается им нелегко. Сказываются усталость, рассеянность после трудового дня.

Поэтому естественно, что в таких школах на первый план выступает задача активизации мыслительной деятельности учащихся, усиления их самостоятельности, поиск путей к тому, чтобы заинтересовать их знанием основ наук.

До 1970 года в школе было только 7 классов, охватывающих всего 130 учащихся. Сейчас 500 человек занимаются очно в 23-х классах, а 4 группы заочников объединяют до 70 учеников. Форма заочного обучения себя оправдывает, и группы эти будут расти.

Педагогический коллектив школы постоянно борется за улучшение качества учебного процесса, максимальную увязку его с производственной деятельностью учащихся.

Четверть века существует наша школа, и почти столько же времени преподают в ней Мария Анисимовна Быкова, Людмила Петровна Мишустина, Юрий Николаевич Листовский, Эсфирь Иосифовна Аполлон, Сергей Андреевич Фараджев.

Уже в начале 1970-71 учебного года педколлектив приступил к введению в школе кабинетной системы обучения.

Это начинание получило поддержку со стороны районной партийной организации, района и шефствующих предприятий, в частности фирмы «Юлдуз». В 1971 г. швейная фирма «Юлдуз» выделила нам средства в сумме двух тысяч рублей на приобретение мебели, и мы заменили парты во всех аудиториях и кабинетах. На эти же средства были приобретены наглядные пособия, технические средства — телевизор, кинопроектор, эпидиаскопы, магнитофон.

Большую помощь оказали нам электротехнический институт связи, предоставивший в наше распоряжение приборы, инвентарь. ТИИИМСХ, снабжающий нас учебными фильмами по физике. Многое подготовили и сами учащиеся. Все это обеспечило возможность проведения лабораторных и практических занятий в каждом из созданных кабинетов. В школе есть кабинеты узбекского языка и русских классов, родного языка и литературы, истории и обществоведения, математики, черчения, физики, химии и биологии.

Так, в тесном контакте с шефами — институтами и предприятиями не только района, но и всего города, — мы сумели добиться некоторых успехов в освоении кабинетной системы обучения и повышении успеваемости за минувший год.

Взять, к примеру, такой показатель, как процент отсева учащихся за год. В прошлые годы он достигал у нас средней цифры по вечерним школам страны, т. е. 27—30 процентов. В минувшем году этот показатель снизился до 16 процентов. Заметно улучшились посещаемость и дисциплина на уроках.

Вот еще один критерий оценки работы школы по кабинетной системе обучения: результаты выпускных экзаменов. Если в 1970-71 учебном году учащиеся 11-х классов на выпускных экзаменах по геометрии получили только шесть оценок «4», то в этом году их уже стало вдвое больше, причем знания некоторых учащихся оценены на «5», в то время как в прошлом году высшего балла не получил никто.

Главное же достижение заключается в том, что все учащиеся всех классов, допущенные к экзаменам по математике, получили положительные оценки, чего раньше не было. Следует заметить, что выпускники 8-х классов экзаменационные работы по математике выполнили досрочно, за 2,5 часа.

Решающую роль в повышении успеваемости сыграло наличие в школе предметных кабинетов и переход на новое содержание обучения и, конечно, интенсивный труд педагогов.

Новые программы требуют от школы наличия совершенной и современно оборудованной учебно-материальной базы. В этой школе переход на новые программы удачно совпал с переходом на кабинетную систему обучения. И это, несомненно, также положительно сказалось на росте успеваемости.

В настоящее время школа постоянно имеет полный списочный состав молодежи, подлежащей обучению, и успешно проводит набор в августе каждого года. Так, в 1971-72 учебном году план по набору был перевыполнен на 151 человека. Дважды, в январе и июне, делается обход предприятий и жилых микрорайонов с целью полного охвата учебой работающей молодежи, не имеющей среднего образования.

Всю многогранную работу этой школы координирует комиссия содействия школе, созданная в феврале 1971 года. Председатель ее — начальник отдела кадров фирмы «Юлдуз» А. М. Каминская. В комиссию входят представители партийных, профсоюзных и комсомольских организаций предприятий, а также самой школы.

Действенную помощь оказала в работе и такая форма, как «книга-эстафета». Это своеобразный дневник посещаемости и успеваемости наших учеников. По пятницам она передается на то или иное предприятие, например, на фирму «Юлдуз». Дневник изучает фабричная комиссия содействия образованию и делает выводы, а в понедельник книга возвращается в школу, и каждый учитель может получить ответ, почему не был на уроке тот или иной ученик, какие меры приняты по замечаниям в книге на предприятии.

25 лет длится содружество фирмы и школы. Не случайно директор предприятия М. Ш. Джабарова считает школу № 19 одним из своих цехов. Сотни ее выпускников трудятся ныне на фирме, составляя ее рабочий костяк.

В плане социального развития фирмы школьное дело занимает важное место. И это правильно, ибо, как сказал Генеральный секретарь ЦК КПСС Л. И. Брежнев, «ведущая роль рабочего класса как строителя коммунизма укрепляется по мере того, как растут его общая культура, образованность, его политическая активность».

А. АБДУГАНИЕВ,
заведующий районо Кировского района.

Б. АКСАКАЛОВ,
директор средней школы рабочей молодежи № 19.

Фотоэкран новостей

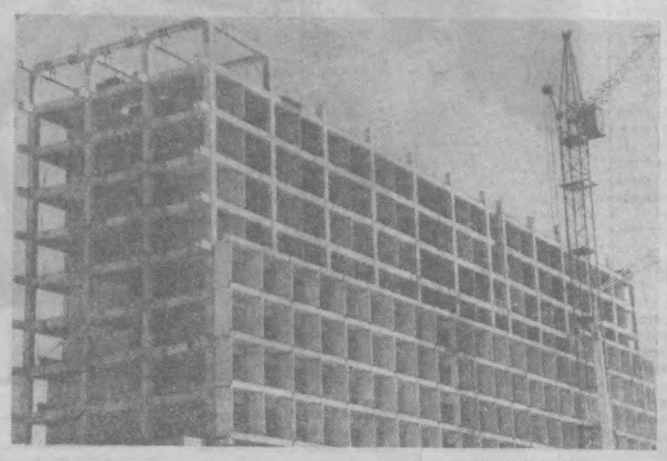



Монтаж гостиницы «Ленинград» ведут строители СУ-1 «Высотстроя». Работа идет с опережением графика. К дню празднования 50-летия образования СССР строители обязуются сдать гостиницу в эксплуатацию.

* * *

Продавцы обувного магазина «Гульнора» Мухаббат Абдурахманова и Шонра Тилляходжаева — одни из лучших в коллективе. Их девиз: образцово обслуживать покупателей.

* * *

«Пятилетку — в четыре года!» — так решили лучшие производственники экспортного цеха тракторного завода (слева направо) слесари Дмитрий Куликов, Виталий Горюков, Марсел Хикматуллин.

Фото **М. Нуритдинова** и **И. Шаингамова.**



По союзным республикам

Украина:

Они стали хлеборобами

«Прошу принять меня в члены колхоза...». Под заявлениями — фамилии 66 выпускников Чемеровецкой сельской школы, решивших стать хлеборобами.

Каждое лето в колхоз «Россия» приходит молодежь. Вкус к хлеборобской профессии прививается ребятам еще на школьной скамье. На школьных уроках, в колхозных тракторных бригадах получают они первые трудовые навыки.

В хозяйстве теперь каждый второй — выпускник местной школы. Те, кто хорошо показал себя в деле, по путевкам колхоза учатся в вузах и техникумах. А некоторые уже стали агрономами и зоотехниками.

Белоруссия:

Брестская ЭВМ

На Брестском электромеханическом заводе началось серийное производство электронно-вычислительных машин «ЕС-1020». Конструкция разработана минскими инженерами в содружестве со специалистами Болгарии и ГДР и является головным образцом единого ряда ЭВМ, создаваемого специалистами стран — членов СЭВ.

Половина автоматизированных систем управления, работающих в народном хозяйстве нашей страны, оснащена ЭВМ с маркой «Минск». Брестский завод будет вторым предприятием Белоруссии, выпускающим электронно-вычислительные машины.

Азербайджан:

„Личный" миллион инженера

Миллионы рублей достигла экономия от внедрения технических новшеств, предложенных заслуженным рационализатором Азербайджана инженером Д. Шифриным. В личную картотеку новатора, 44 года проработавшего на заводе нефтепромыслового машиностроения имени Монтина, внесено сороковое рационализаторское предложение.

Первое его новшество получило путевку в жизнь тридцать лет назад. Это было устройство, автоматически ограничивающее глубину забивки стальных свай в морское дно. Оно давало годовую экономию в 70 тысяч рублей. Последнее предложение Д. Шифрина значительно улучшило конструкцию фонтанной арматуры для добычи нефти сразу из двух пластов одной скважиной. Усовершенствованное оборудование стало почти вдвое легче. Намного сократились его размеры, а прочность увеличилась. Новшество позволяет предприятию ежегодно экономить сотни тонн стали специальных марок.

Баку.

Таджикистан:

С опережением графика

Жатва в Таджикистане идет на горных склонах. Комбайны вышли на нивы Туркестанского, Гиссарского, Вахшского и других хребтов. Вслед за ячменем началась уборка пшеницы.

Дело спорится на полях таджикской хлебной житницы — Дангаринской долины, хотя непогода осложняет работу земледельцев. Жатва идет с опережением графика. Намолоты высокие: урожай зерновых на треть выше прошлогоднего.

Армения:

Надежная защита яблонь

Вулканический перлит, хорошо зарекомендовавший себя в промышленности и строительстве, нашел применение и в сельском хозяйстве. Ереванские ученые предложили использовать его как эффективное средство защиты плодовых растений от атмосферных явлений.

Подвергнутый предварительному обжигу, порошок минерала добавляют в раствор извести, которым затем опрыскивают стволы и ветви деревьев. Образуется легкий пористый покров, не смываемый дождями и, главное, не препятствующий «дыханию» растений.

Длительные лабораторные и полевые испытания показали, что защищенная таким способом виноградная лоза выдерживает морозы до 35 градусов. Хорошо проявил себя перлитовый «панцирь» и на цитрусовых плантациях. Яблоням и грушам он придал тоже завидную стойкость.

Метод, разработанный специалистами Армянского научно-исследовательского института виноградарства, виноделия и садоводства, рекомендован к массовому внедрению.

Ереван.

(Корр. ТАСС).

За чистоту и благоустройство города

Дорожить честью района

— Есть еще у нас товарищи, которые мешают нам наводить образцовый санитарный порядок, сделать наш район еще красивее и нарядное.

Эти строки мы привели из отчета председателя Чиланзарского райисполкома Б. И. Бугрова, с которым он выступил на выездном заседании городского штаба по благоустройству, состоявшемся в прошлый четверг.

За последние годы ташкентские «Черемушки» заметно преобразились. Чище стало на многих кварталах, оделись в асфальт десятки километров дорог и тротуаров, высажены сотни тысяч деревьев. По количеству зелени на «душу населения» чиланзарцы выходят на одно из первых мест в городе.

Сейчас здесь проводится постоянная профилактическая работа. Организованы подворные обходы врачами и студентами мединститута, выявленные больные острыми кишечными заболеваниями госпитализируются, ведется разъяснение правил гигиены и санитарии.

На заседании районного штаба рассматривается положение дел на предприятиях промышленности, питания, торговли, в детских дошкольных учреждениях. В 1972 году 106 объектов закрывались из-за антисанитарного состояния, на 254 руководителей налагались штрафы, составлено 508 административных протоколов.

Эти меры дали, конечно, соответствующие результаты.

Но есть товарищи, которые не дорожат честью района, которые, как мы говорили вначале, мешают наводить порядок. Кто же они?

И в отчете председателя райисполкома Б. Бугрова, и подводившего итоги проверки главного врача горСЭС Х. Джалалова, и в выступлении начальника Главного управления благоустройства Ш. Исламова назывались руководители одних и тех же объектов. Не хотят считаться с требованиями санитарных врачей, не беспокоятся по-настоящему о поддержании чистоты на комбинате строительных материалов, на ЖБИ № 5, на заводе пластмассовых изделий. Вскрыты факты нарушений в детских садах №№ 212, 266, 272, общежитиях Главташкентстроя и текстильного комбината. Медленно улучшается санитарное состояние на предприятиях общественного питания. Например, в кафе от столовой № 4 вместе хранятся готовые котлеты и сырое мясо, холодильник неисправен. Умудрились допустить нарушение санитарных требований в только что открытом ресторане «Чиланзар».

По-прежнему не желают выполнять правил гигиены в парикмахерских №№ 1 и 9 (пеньюары не меняются, халаты грязные, мастера имеют смутное представление о дезсредствах и, конечно же, ими не пользуются).

Резкой критике была подвержена работа районной автодормехбазы. Ее директор М. Кадыров или не может, или не хочет организовать четкий вывоз мусора, который иногда залеживается в кварталах по два-три дня.

И настоящим бичом для района стал скот, который выпасается на многих улицах, в том числе даже на таких, как Дружба народов. Животными не только загрязняются дороги, но и наносится серьезный ущерб зеленым насаждениям. Ничего этого не замечают участковые инспектора, работу которых слабо контролирует начальник Чиланзарского РОВД М. Азимов. Работники милиции не предъявляют строгих требований и к тем жителям, которые заваливают улицы и арыки землей для формовки кирпича. С такими фактами можно встретиться на улицах Зухры, Громыко, Гулистан, в первом Зариентском проезде и других местах.

Не все чиланзарцы заботятся о красоте своего района. Балконы многих домов часто напоминают мебельные комиссионные магазины, завешаны тряпьем, них мало цветов.

Рассмотрев все эти факты, городской штаб объявил строгий выговор заместителю директора ЖБИ-5 тов. Новицкому, предложено навести соответствующий порядок директору таксопарка № 5 тов. Балдину, поручено завгороно Т. Дадашеву разобраться в работе исполняющей обязанности заведующей детсадом № 266 тов. Чубаровой, строго предупрежден начальник Чиланзарского РОВД М. Азимов.

Выступивший на выездном заседании штаба заместитель председателя горисполкома Ш. Р. Шабдурахимов подчеркнул всю важность работы по поддержанию санитарного порядка в эти летние месяцы.

В. КАБУЛОВ.

Как вас обслуживают

Телеграфная лихорадка

В 16-м отделении связи, что в городке авиастроителей, телеграф работает с 8 до 22 часов. Это по расписанию. А на деле не совсем так. Нередко клиентам в вечернее время приходится добираться до других пунктов связи, чтобы отправить телеграмму.

Вот, например, 11 июля в 20 часов дежурная телеграфистка настойчиво объясняла посетителю, что принять его заказ не может, так как передать его по назначению сегодня нет возможности: телеграмм поступило очень много. Дежурная предложила ему поехать на Ташпочтамт. Он, конечно, поехал, но сперва высказал все свое возмущение, обиду.

Слушая этот разговор, у меня екнуло сердце: ведь я тоже пришел отправить телеграмму. Дежурная телеграфистка Галина Хлину показывает мне пачку бланков телеграмм — около ста штук — и объясняет:

— Их надо сначала запуншировать (перевести на специальную ленту) и только потом ввести в аппарат для передачи. Не только я не смогу за оставшиеся два часа сделать эту работу, но и механизм не справится с такой нагрузкой. А ровно в 22 наш телеграф отключают. И, как правило, на следующий день остается 50—80 телеграмм.

— Сегодня я приняла 250 телеграмм и более 200 оформила на передачу, — продолжает она и добавляет. — К нам поступают телеграммы также из 120-го и 171-го отделений связи, так как у них нет телеграфа.

— Ну, а что же можно сделать? — спрашиваю я.

— Выход есть, — отвечает Галина Хлину, — это третий телеграфист. Будет он — и проблеме конец. Сейчас нас только двое, работаем через день по 14 часов. А вот был бы третий работник — он бы оформлял прием и пуншировал, например, а мы вполне справились бы с передачей. Откуда взять работника? 120-е и 171-е отделения связи по штату должны иметь своих телеграфистов, но телеграфа там нет.

Помолчав немного, дежурная говорит:

— Кстати, в 33-м отделении связи, что в ТашМИ, так и сделали: хоть и нет у них телеграфа, а телеграфист по штату есть. Он помогает 14-му отделению, куда поступают телеграммы из 33-го отделения.

Так почему же нельзя и в 16-м отделении связи улучшить работу таким же способом? Ведь оно — одно из основных в Хамзинском районе, обслуживает крупные учреждения — банк, райсобес, райисполком, загс, райкомхоз, сберкассы и другие организации и большое количество населения. Вот почему работе телеграфа должно быть уделено самое серьезное внимание.

И. КИРИЛЮК.

«Вечерний Ташкент» получил ответ

„Безделье поневоле"

Под таким заголовком в нашей газете была опубликована заметка, в которой говорилось о плохой работе почтового отделения № 120.

Вот что сообщил редакции заместитель начальника Ташкентского почтамта Д. Мухамедиев: заметка обсуждалась в коллективе, факты полностью подтвердились.

Работники, допустившие нарушение в доставке почты, лишены премиальных за июнь и строго предупреждены.

Начальникам участка обмена почт И. Уланову и страхового участка А. Юлдашеву дано указание усилить контроль за работой своих подчиненных.

В настоящее время обязанности начальника 120-го отделения связи временно возложены на помощника начальника М. Башкирцеву.

ВЕЧНЫЙ БОЙ



(СЕГОДНЯ ИСПОЛНЯЕТСЯ ПЯТЬДЕСЯТ ЛЕТ ПИСАТЕЛЮ, ГЕРОЮ СОВЕТСКОГО СОЮЗА ВЛАДИМИРУ КАРПОВУ)

За военным городком лежала пустыня. Когда танки, набирая скорость, уходили на учения, высоко в небо поднимались плотные тучи песка.

Мелкий сухой песок колол лицо, пробирался за воротник. Пустыня будто предупреждала: лучше не трогайте меня. Но она редко бывала спокойной. Летом метался горячий ветер, зимой наступали холода.

Здесь, по соседству с пустыней, и стояла часть, которой командовал Герой Советского Союза Владимир Карпов.

Я жил в городке больше месяца и почти каждый день встречался с боевым командиром-литератором, присутствовал на его занятиях, выступал перед солдатами. Конечно, одного месяца недостаточно, чтобы по-настоящему узнать суровую, полную тревог жизнь армейского коллектива. Но до сих пор я хорошо помню эти дни.

Прошло более двенадцати лет. У Владимира Карпова тогда вышла книжка рассказов «24 часа из жизни разведчика». Я за вечер прочитал рассказы и удивился их простоте, спокойному тону авторского повествования.

В послевоенные годы выходило много произведений, посвященных подвигу армейских разведчиков. Были хорошие книги, но попадались и другие, с лихо закрученным сюжетом.

Я знал, что Владимир Карпов был разведчиком, ходил в тыл врага, «таскал языков». Короче говоря, он-то знаком с той жизнью. Однако автор не стал возводить службу разведчика в особенный подвиг, не стал выдумывать острые ситуации. Его герои выполняли задания. Вот, пожалуй, как можно объяснить простоту сюжета, авторскую манеру обычного, даже чуть суховатого повествования. Эта манера оправдала себя. Так просто, без рисовки, рассказывают смелые и видавшие виды люди.

Конечно, огромное напряжение, большая смелость, воля, солдатская смекалка—все это вместе взятое скрывается за «простотой» подвига.

Не трудно было понять, что в основе первых рассказов Владимира Карпова лежали личные впечатления, что это были страницы боевой биографии.

Большая жизненная школа и в дальнейшем помогла автору полней и ярче раскрыть подвиг советского воина.

В печати появляются новые очерки, рассказы и повести армейского литератора.

Человек, прошедший войну, казалось, постарается больше рассказать о ней. Но Владимир Карпов обращается совершенно к новой и очень сложной теме — теме современной армии.

Военному писателю, фронтовику не раз задавали законные вопросы: почему вы начали писать о сегодняшней жизни и боевой учебе Советской Армии?

Я не раз присутствовал при встречах Владимира Карпова с читателями. Обычно его ответы сводились к следующему: о современной армии мало пишут, армия изменилась, пришло новое поколение.

Как служит это поколение? Как поднялась боеготовность армии? Чем живут солдаты, в руках которых самое первоклассное, современное оружие?

Поднять такие вопросы в повести, в романе может далеко не всякий автор. Кратковременная поездка к воинам не даст обширного, глубокого материала. Эту жизнь необходимо знать.

Много лет, уже после войны, Владимир Карпов продолжал служить на больших командных должностях, непосредственно был свидетелем и участником событий.

Одна из его повестей называется «Командиры седеют рано». О многом говорит этот заголовок. О сложной роли офицера как воспитателя, о его долге перед народом и Родиной.

В армию приходят юноши самой различной подготовки, с различными знаниями и характерами. Из юношей нужно вырастить умелых крепких воинов, способных решать любую боевую задачу в любой обстановке.

Воспитание молодого солдата — сложный, кропотливый, повседневный труд.

«Раз мы готовим армию к решающей борьбе с крупными и серьезными противниками,— писал М. В. Фрунзе, — мы должны иметь во главе наших частей людей, обладающих достаточной самостоятельностью, твердостью, инициативностью и ответственностью».

Таким и должен быть советский офицер. Но вспомните крылатую фразу: солдатами не рождаются. Воина, рядового и офицера нужно воспитать, подготовить к сложнейшим испытаниям.

Вот об этом трудном процессе и рассказывает в своих последних романах Владимир Карпов.

Два значительных произведения — романы «Вечный бой» и «Маршальский жезл»— появились совсем недавно, но уже завоевали популярность среди читателей.

Романы были удостоены премии Совета Министров Узбекской ССР.

Успех произведений можно объяснить. Они поднимают важнейшие вопросы современной армии, ярко и правдиво показывают жизнь и боевую учебу воинов.

В романе «Вечный бой» одним из главных героев является лейтенант Алексей Шатров. Когда-то жизнь закрутила этого человека, повела по совсем другой тропинке. Лейтенант Шатров скептически относится ко многим делам, в его службе есть срывы, промахи.

Коммунист Ячменев, замполит полка, так объясняет молодому лейтенанту задачи и деятельность офицера:

«Воспитательная работа, дорогой Алеша, это вечный бой. Он ведется в мирное время и на войне, днем и ночью. Он никогда не кончается. В нем нет имитаций и условностей, он всегда настоящий. И еще одна особенность этого боя— в нем не погибают, а рождаются люди».

Лейтенант Шатров не может оставаться в стороне от напряженной жизни или петлять по старым тропам. Он должен измениться. Этого требуют действительность, обстановка в армии, задачи, стоящие перед личным составом полка.

Владимир Карпов умело, с большим знанием рисует происходящие события. Мы видим молодого лейтенанта в суровых условиях полковых учений.

«Огненно-черный гриб атомного взрыва взметнулся от земли к небу. Вздыбившись, он разрастался плавно и медленно. Дым и огонь клубились в его круглой шапке. Толстая нога пыли и гари, подпиравшая шапку, клонилась набок и подламывалась».

Взрыв «бомбы», разумеется, имитация. Но для воинов их действия в пустыне в сложной обстановке явились проверкой сил, воли, выносливости. Здесь-то проверяется и вся работа молодого командира. Как он подготовил свой взвод? Выдержат ли солдаты? Выйдут ли победителями?

Проблема «вечного боя» воспитания воинов разработана и в другом, интересном романе—«Маршальский жезл».

Пожалуй, и сам автор, воин и литератор, ведет этот «вечный бой» в своих произведениях, бой за нового человека, за солдата, защитника социалистической Отчизны.

Сегодня Владимиру Карпову исполняется 50 лет. Эту дату он встречает новой работой, новыми делами. На столе рукопись... Рождаются строки о замечательных людях, о тех, кто бдительно стоит на посту, охраняя мирный труд советского народа.

Бой продолжается...

Б. ПАРМУЗИН.

Новости НАУКИ и ТЕХНИКИ

Сообщают корреспонденты ТАСС, АПН и «Вечернего Ташкента»

В лабораториях ученых

ЭКЗАМЕНУЕТСЯ ПРОФЕССОР

Видный ереванский ученый — заведующий кафедрой оперативной хирургии и топографической анатомии Медицинского института, профессор Андраник Джагарян выполнил необычную для себя работу: по нескольким черепам восстановил скульптурные портреты людей. Этот метод пластической реставрации, как известно, разработан советским ученым, профессором Михаилом Герасимовым. Поводом для работы Джагаряна послужили найденные армянскими археологами остатки древней крепости и захоронения, относящиеся к доурартскому периоду (14 век до новой эры). Археологам важно было определить этническую принадлежность древних жителей побережья озера Севана.

Профессору Джагаряну удалось восстановить скульптурные портреты древних воинов, их жен, военачальников. Затем профессору Джагаряну предложили создать портрет Петроса Дуряна — крупнейшего лирика армянской литературы, основоположника национальной поэзии в Западной Армении. Петрос Дурян скончался в 1872 году, оставив богатое литературное наследие— и ни одного портрета. Впрочем, один сохранился, но он был написан художником по памяти, через двадцать лет после смерти поэта. Считалось, что портрет был создан произвольно и потому неточно.

Андраник Джагарян взялся за восстановление портрета Петроса Дуряна по черепу, полученному из Константинополя. Когда отлитая в гипсе скульптура была готова, выяснилось, что есть значительные расхождения с сохранившимся портретом. Возник вопрос, какую из работ считать достоверной.

Специальная комиссия вручила Джагаряну череп человека, портрет которого хранили в строжайшем секрете. Профессору надлежало создать скульптурный портрет и доказать свое право заниматься пластической реставрацией лица.

После серии морфологических и рентгенологических исследований костной ткани черепа, сложных математических расчетов портрет был создан. Комиссия установила идентичность скульптурного портрета и оригинала.

Итак, профессор Андраник Джагарян выдержал экзамен. В настоящее время под руководством профессора Джагаряна работает антропологическая лаборатория при Академии наук Армянской ССР.

Каковы планы профессора Джагаряна? Он собирается создать портрет Агаси, который явился прототипом героя романа Хачатура Абовяна «Раны Армении», а также ряд других портретов.

Дживан БАЛАГЕЗЯН, корреспондент АПН.

КОНТРОЛЕР — АВТОМАТ

При изготовлении электрокабеля особенно ответственной операцией является его изоляция. Если последняя будет где-то повреждена, то на этом участке изоляция будет пробита и произойдет утечка электроэнергии.

Заведующий кафедрой электропитания предприятий связи Ташкентского электротехнического института связи А. П. Головин разработал оригинальный прибор для определения качества изоляции. В настоящее время он успешно проходит испытания на заводе «Ташкенткабель».

Прибор установлен на потоке и автоматически регистрирует места повреждений изоляционной «рубашки».

Уже сейчас можно сказать, что новшество позволит значительно повысить производительность труда на участке контроля.



ЯРОСЛАВСКАЯ ОБЛАСТЬ. Первая очередь недавно вступившего в строй Переславского химзавода, будет выпускать ежегодно 500 миллионов метров магнитной ленты для звукозаписи. А с пуском второй очереди предприятия — до двух с половиной миллиардов метров в год.

В этой пятилетке на химическом заводе начнут работать также новые производства — фотобумаги черно-белой и цветной, фотопленок.

НА СНИМКЕ: инженер-акустик З. Н. Губанова и мастер смены А. Е. Курылев проверяют очередную партию магнитной ленты.

Фото И. Дынина. Фотохроника ТАСС.

Термосы на колесах

Универсальный овощевоз, оборудованный на шасси автомашины «ГАЗ-53А», — новинка машиностроительного завода имени Карла Либкнехта. Автомобиль рассчитан на транспортировку овощей с полей и из хранилищ на консервные заводы и в магазины. В шести контейнерах, закрепленных на грузовой площадке, можно перевозить самые разные «дары» поля. Для доставки томатов и огурцов сконструирована специальная емкость из нержавеющей стали. Овощи в ней находятся на водяной «подушке».

Погрузку и разгрузку производят с помощью гидравлического подъемника, которым управляет водитель. Овощевоз рассчитан на разовую доставку 3—4 тонн овощей, а с прицепом может взять до 5—6 тонн.

Завод выпускает также транспорт для специализированных перевозок воды, пива. Это своеобразные гигантские термосы на колесах вместительностью 7—10 тонн, которые монтируются на тягачах. Они хорошо зарекомендовали себя в условиях сибирских холодов и среднеазиатской жары: температура в них за сутки меняется всего лишь на 1,7—2 градуса.

Курск.

Справочное бюро Вечернего Ташкента

А. ВАСИЛЬЕВ (улица Ботагоз, д. 11): Расскажите, пожалуйста, как оплачивается дополнительный отпуск, предоставляемый вечерникам и заочникам для сдачи экзаменов.

ОТВЕТ. Дополнительный отпуск для сдачи экзаменов и зачетов предоставляется успешно обучающимся студентам вузов и учащимся техникумов в сроки, указанные в справке-вызове из учебного заведения. Выходные дни из общей продолжительности отпуска не исключаются. Оплата же производится только за рабочие дни из расчета среднемесячной заработной платы за последние 12 месяцев работы перед отпуском, но не свыше 100 рублей в месяц для студентов вузов и 80 рублей — для учащихся средних специальных учебных заведений. Согласно действующим «Правилам об очередных и дополнительных отпусках», отпускные суммы выплачиваются перед уходом в отпуск.

* * *

Д. ГЛАЗЫРИН (Ташкентская область): Допускается ли работа в выходные дни?

ОТВЕТ. При рабочей пятидневке рабочим и служащим предоставляются два выходных дня в неделю, а при шестидневке — один выходной день (статья 30 Основ законодательства Союза ССР и союзных республик о труде).

Работа в выходные дни запрещена. Привлечение отдельных рабочих и служащих к работе в эти дни допускается только с разрешения фабричного, заводского, местного комитета профессионального союза и лишь в исключительных случаях, определяемых законодательством союзных республик.

При компенсации работы в выходные дни закон исходит из целей охраны труда и здоровья трудящихся и предоставляет им возможность отдохнуть в течение ближайших двух недель, то есть получить отгул. Если же предоставление другого дня отдыха невозможно, например в связи с увольнением рабочего или служащего, то работа в выходной день оплачивается в двойном размере.

НЕТ ТИШИНЫ НАД ХЫНГЙЕНОМ

Название городка Хынгйен, расположенного в юго-западной части провинции Хайхынг, означает по-русски «город процветающей тишины». Ничто не нарушало размеренную, спокойную жизнь ремесленников и крестьян, населяющих этот удаленный от больших дорог уголок территории демократического Вьетнама.

Но развязанная американским империализмом война против вьетнамского народа дошла и сюда и нарушила тишину и спокойствие утопающего в зелени банановых рощ и окруженного квадратами рисовых полей городка.

...Останавливаемся на центральной площади городка. Обычная картина после американского «визита». Груды развалин тянутся на сотни метров вдоль улиц. В этом доме еще вчера был книжный магазин. Сквозь проемы разрушенных стен видим разбитые прилавки, разбросанные взрывной волной обгоревшие книги. Некоторые постройки еще дымятся. Всюду надписи: «Опасно! Неразорвавшиеся бомбы!».

— Нам непонятно, что могло привлечь внимание агрессора в нашем городе? — говорит председатель административного комитета Зыонг Мань Тьен. — Кроме нескольких кустарных мастерских, в Хынгйене нет никаких промышленных предприятий. Издавна жители города занимаются изготовлением корзин из бамбука и соломы, сельским хозяйством.

Налет был совершен ночью в 3 часа 30 минут, когда жители еще спали. На жилые кварталы сброшено 18 фугасных бомб, много зажигательных, четыре контейнера с осколочными бомбами. Полностью уничтожено и сгорело 36 домов, десятки зданий разрушены, сотни жителей убиты, ранены, остались без крова.

Сколько своих жителей потерял городок Хынгйен в эту ночь? Вот 24-летняя Чунг. Еще вчера в ее семье было семь человек. Все они убиты прямо в постели. Повязка на голове Чунг пропитана кровью, перевязана левая рука... В местной больнице, где помещены жертвы ночного налета, большинство пострадавших — дети. У восьмилетнего То лицо и большая часть тела обожжены, он не может даже лежать...

Агрессор пришел в этот тихий край, сея смерть и разрушения. Но хынгйенцы убеждены, что их земля снова обретет мир и процветание. И полны решимости бороться за это.

К. БОБРОВ, А. ВОЛОДИН.

СМЕРТЬ ДЕВУШКИ ИЗ НАГАСАКИ

ТОКИО. В клинике Нагасакского университета скончалась Митио Танимото. Ей было всего 23 года. Девушка родилась в Нагасаки через четыре года после того, как город подвергся атомной бомбардировке, свидетелем которой был ее отец. Все эти годы она чувствовала себя здоровой. Но в конце 1971 года ее привезли в клинику городского университета с симптомами недуга, который бывает только у тех, кто пережил ядерный взрыв.

Митио Танимото — не единственная в списке тех, кого в Японии называют вторым поколением жертв атомной бомбардировки. За прошлый год от болезней, полученных в наследство от родителей, переживших атомные бомбардировки в Хиросиме и Нагасаки, скончались 15 человек. По данным состоявшейся недавно в Нагасаки конференции по изучению последствий атомных бомбардировок, около 300 детей, отцов и матерей которых коснулся огненный смерч, страдают от последствий радиоактивного облучения. Всего в стране насчитывается около 300 тысяч человек, переживших атомные бомбардировки в Хиросиме и Нагасаки.

Со всех концов планеты

Сообщают корреспонденты ТАСС и АПН

УСПЕХ СОВЕТСКИХ ФИЛЬМОВ В КАРЛОВЫХ ВАРАХ

КАРЛОВЫ ВАРЫ. XVIII международный кинофестиваль в Карловых Варах вступил в завершающую фазу. Уже через несколько дней жюри, состоящее из известных кинодеятелей разных стран, решит, какой из 27 фильмов, представленных 25 государствами, достоин главного приза фестиваля— «Хрустальный глобус».

Одним из центральных событий фестиваля стал показ советского конкурсного фильма «Укрощение огня» режиссера Д. Храбровицкого.

Демонстрация фильма прошла при переполненном зале. С огромным вниманием зрители смотрели эту взволнованную киноповесть о самоотверженном труде советских ученых, конструкторов, рабочих, которые первыми проложили человечеству дорогу в космос. Когда промелькнули последние кадры фильма, в зале вспыхнула овация.

На состоявшейся сегодня пресс-конференции советской киноделегации постановщик фильма Д. Храбровицкий подчеркнул, что весь коллектив, работавший над картиной, стремился отразить многогранную жизнь и творческий созидательный труд советских людей, отмечающих в нынешнем году полувековой юбилей СССР.



ФРАНЦИЯ. Тысячи жителей Парижа и его пригородов приняли участие в демонстрации протеста против американской агрессии во Вьетнаме, проведенной по призыву ряда демократических организаций страны.

НА СНИМКЕ: демонстранты на улице французской столицы. В их руках—транспаранты и плакаты с лозунгами, требующими от США прекратить бомбардировку территории ДРВ, вывести войска из Индокитая.

Фото В. Жданникова. Фотохроника ТАСС.

Аисты улетают

ПАРИЖ. Аист был издавна символом Эльзаса, живописного района Восточной Франции.

Свои большие гнезда эти птицы любили вить на остроконечных крышах домов и церквей. Жители всячески оберегали их, считая, что они приносят счастье.

Однако стаи аистов стали катастрофически сокращаться за послевоенные годы в Эльзасе. Орнитологи насчитали их в 1948 году всего 170. Число аистов сократилось на две трети двадцать лет спустя. Сейчас в департаменте Верхний Рейн живут только три, в департаменте Нижний Рейн — девять аистов. Эти птицы оставляют навсегда некогда любимые и родные места Эльзаса.

Полагают, что такой массовый отлет вызван усиленной индустриализацией Эльзаса, а также исчезновением деревенских прудов, где птицы находили себе пищу. Неудачей закончились попытки акклиматизировать аистов, завезенных из Северной Африки. Эльзасцы опасаются, что через два-три года живого аиста можно будет увидеть только в зоопарках, и Эльзас лишится своего символа.

ПОСЛЕДНИЙ „ЭЙНОТО“

НАЙРОБИ. Разрисованные белой и оранжевой краской, в красных накидках, сотни воинов-«моранов», воткнув копья в землю, терпеливо сидели на главной площади города и внимали словам правительственных чиновников, призывавших их покончить с древними обычаями и приобщиться к новой жизни.

Эту необычную картину корреспонденту ТАСС довелось недавно видеть в кенийском городе Нарок, одном из центров так называемого Масаиленда.

«Моранами» у воинственного восточноафриканского племени масаев называют юношей от 16 до 22 лет, которые в соответствии с древней традицией поселяются в отдельной деревне под присмотром старейшин. В этот период обычай запрещает им заниматься физическим трудом, жить в доме родителей или иметь семью. В своем «военном лагере» они тренируются в метании копья, охоте на диких животных и... хищении скота у соседних племен. Дело в том, что, по существующему у масаев преданию, в далекие времена, когда они со своими стадами переселились на занимаемые ныне земли, соседние племена не занимались разведением скота. Поэтому масаи считают весь скот, кому бы он ни принадлежал, своей собственностью.

Несколько часов подряд увещевали молодых масаев представители правительства, специально прибывшие из Найроби, а также местные парламентарии, призывая их покончить с вредными традициями, отрывающими тысячи молодых людей от учебы, общественно полезного труда, от участия в строительстве новой Кении. В конце концов, правда, без видимого энтузиазма, «мораны» согласились с доводами выступавших. Было решено, что в ближайшие месяцы масайские вожди и «лайбоны» (нечто наподобие шаманов) досрочно совершат священный обряд «эйното», что позволит «моранам» вернуться к нормальной жизни. Говорят, что это, возможно, будет последний «эйното» в Масаиленде, поскольку власти всерьез намереваются покончить с этой вредной традицией.

„МАГНИТНАЯ“ ВОДА ПОМОГАЕТ ЭНЕРГЕТИКАМ

Вдвое увеличивается продолжительность эксплуатации котлов и теплообменников, если в них использовать воду, пропущенную через магнитное поле. К такому выводу пришли ученые лаборатории бионики Казанского университета. Исследования проводились на новосибирской ТЭЦ-2 и на станции горячего водоснабжения Казанского моторостроительного завода. На Заинской ГРЭС в Татарии с помощью «магнитной» воды охлаждались конденсаторы. И здесь она показала свои преимущества по сравнению с обычной водой.

Казань.

Хозяйке на заметку

КАК ВЫВОДИТЬ ПЯТНА

Еще не найдено такое универсальное средство, которым можно было бы вывести любое пятно, не говоря уже о таких, которые вообще удалить невозможно, например, пятна от едких жидкостей. Однако в большинстве случаев некоторые пятна можно вывести домашним способом, хотя это требует зачастую немалого труда.

Прежде всего нужно установить происхождение и состав пятна, одновременно имея в виду, что в зависимости от рода ткани пятна одинакового происхождения выводят разными способами. Соблюдение этого правила совершенно необходимо, иначе вы можете испортить материал.

Нельзя также (как это делают, к сожалению, часто наши домохозяйки) при удалении пятна испытывать разные способы. Например, если не помогает бензин, берут нашатырный спирт, не помогает нашатырный спирт, берут скипидар и т. п. Таким образом может получиться, что пятно, которое легко устранить, сделается устойчивым и не поддастся уже никаким средствам.

Нельзя также всякое пятно сразу чистить водой с мылом, так как даже в самом лучшем мыле содержатся определенные вещества, которые скорее могут пятно закрепить или ухудшить его цвет.

Самое важное — это приступить к выведению пятна сразу после его обнаружения. Старое пятно удалить гораздо труднее.

Сначала надо протереть насухо запятнанное место куском той же ткани — иногда это помогает, особенно когда это пятно от пищевого жира.

Перед тем, как начать выводить пятно с цветной ткани, надо испытать применяемое средство на лоскуте этой ткани в незаметном месте, например, на шве, под поясом или внутри кармана, чтобы проверить, не меняется ли под влиянием этого средства цвет ткани.

При большом разнообразии тканей, особенно из искусственного волокна, могут иногда произойти неприятные неожиданности, например, ткань может закраситься, изменить цвет, на ней могут образоваться подтеки.

Под оставляет на ненакрахмаленных тканях коричневые пятна, а на крахмаленных — синеватые. С ненакрахмаленных тканей удаляют пятна спиртом, крахмаленные сперва протирают спиртом, затем стирают в теплой мыльной воде. Хорошо также действует перекись водорода или раствор нашатырного спирта (1 чайная ложка нашатырного спирта на две чайные ложки воды), однако сперва надо произвести пробу на лоскутке ткани. Когда пятно исчезнет, промыть ткань теплой водой, затем выстирать в разваренном мыле.

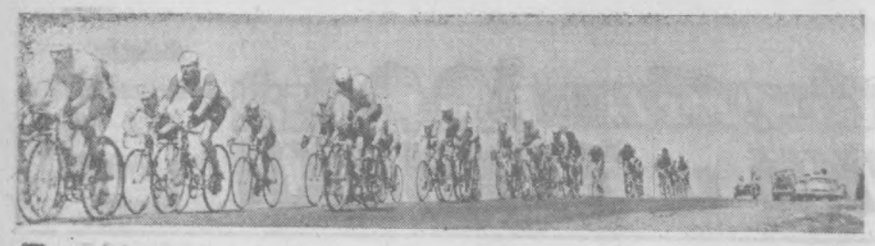

Август спортивный

В ЭТОМ месяце внимание любителей спорта всего мира будет приковано к Мюнхену, где будут проходить XX Олимпийские игры. В составе сборной команды СССР будут и спортсмены Узбекистана — чемпион мира борец Р. Казаков, чемпионка страны гимнастка Э. Саади, велогонщик А. Юдин, олимпийская чемпионка волейболистка В. Дуюнова, чемпион СССР боксер Н. Анфимов и другие. Но по сложившейся у нас традиции олимпийский год будет не только для олимпийцев. В этом месяце будет проведен целый ряд республиканских и всесоюзных турниров.

Уже 1 августа в Ташкенте начнутся финальные игры футболистов на кубок «Юность», учрежденный ЦК ЛКСМ Узбекистана.

Четыре сильнейшие команды — победительницы полуфинальных игр — будут оспаривать почетный приз. А вот второй приз ЦК комсомола республики по футболу «Надежда» будет разыгрываться с 22 по 30 августа в Самарканде и Фергане.

Большой популярностью в стране пользуются старты по легкой атлетике «На Кубок СССР — Кубок «Известий». На этот раз сборные команды областных центров и Ташкента будут соревноваться за выход в финал 5 и 6 августа в Самарканде.

4 августа в столице республики в бассейне

ОЛИМПИЙСКИЙ ГОД — НЕ ТОЛЬКО ДЛЯ ОЛИМПИЙЦЕВ ✦ ДВА ПЕРВЕНСТВА УЗБЕКИСТАНА — ВПЕРВЫЕ ✦ КТО СИЛЬНЕЕ ИГРАЕТ В «ЧУДО-ШАШКИ»?

СКА начнутся республиканские личные соревнования по плаванию для детей и подростков, а лучшим из них придется защищать честь Узбекистана с 23 по 27 августа в Киеве, на Всесоюзных соревнованиях.

В этот день в нашем городе на стрельбище спортивного клуба «Восток» начнется лично-командный чемпионат Узбекистана по пулевой стрельбе по двум группам с участием сборных команд областей и Ташкента.

Впервые в республике будут организованы и проведены в Ташкенте два первенства. По бадминтону с 4 по 6 и по стрельбе из лука для юниоров с 22 по 27 августа.

Всегда большой популярностью пользуется республиканская многодневная велосипедная гонка. Старт будет дан в Ташкенте 25 августа. В гонке принимают участие по взрослым сборные команды областей и Ташкента, а по группе юниоров сборные коллективы центральных и республиканских советов ДСО и ведомств.

Хорошую инициативу проявил республиканский шахматно-шашечный клуб. Он проведет в Ташкенте I открытый личный чемпионат на приз клуба. К участию в этом турнире приглашены более 100 шахматистов Узбекистана и городов СССР.

Завершат спортивный август гребцы на байдарках и каноэ в Бекабаде и в Ташкенте — мастера малой ракетки.

По многим видам спорта предстоят держать экзамен спортсменам Узбекистана на всесоюзных соревнованиях.

Команда Узбекистана по бадминтону примет участие в розыгрыше Кубка СССР в Алма-Ате с 25 по 27 августа.

Не придется скучать любителям футбола. Они смогут посмотреть на Центральном стадионе в Ташкенте игры чемпионата СССР. Пахтакоровцы 15 августа принимают «Динамо» (Ленинград), а 19—«Металлист» (Харьков).

Четыре игры наши земляки проводят на выезде: 4 августа — в Перми, 8 — в Свердловске, 24 — в Одессе и 31 — в Кишиневе.

НА СНИМКАХ: вверху — на дистанции многодневки; внизу — показательные выступления сильнейших спринтеров столицы на стометровой дорожке «Пахтакора».

Фото **А. Угая** и **В. Белоплотова.**

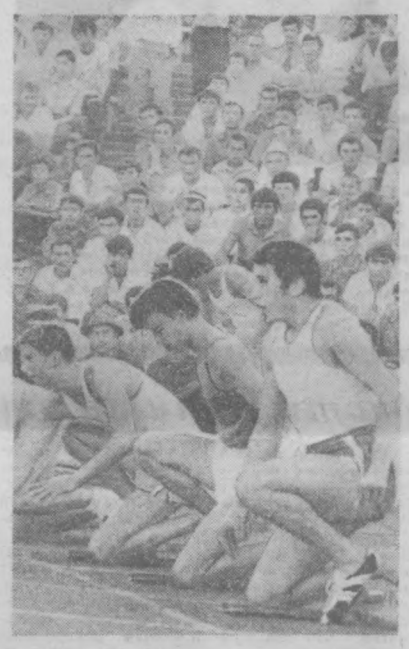

ФУТБОЛ

ГОЛЫ ПОД ЗАНАВЕС

Субботняя встреча «Пахтакора» и «Автомобилиста» (Нальчик) была интересной, но в первом тайме игровое преимущество хозяева смогли реализовать лишь однажды (Иванов). Вторая половина матча тоже не сулила крупного счета. Однако концовку пахтакоровцы провели очень эффективно и трижды добились успеха (Абдураимов — 2, Кузьмин).

Результаты остальных матчей чемпионата страны среди команд первой лиги, состоявшихся 29 июля:

«Алга» — «Шахтер» (Д) — 0:0, «Памир» — «Торпедо»—1:1, «Строитель» — «Спартак» — 1:1, «Динамо» — «Шинник» — 1:2, «Металлург» — «Шахтер» (Кгд) — 2:1, «Крылья Советов» — «Крылья Советов» — 1:0, «Нистру» — «Звезда» — 3:0, «Черноморец» — «Уралмаш» — 3:0.

Как видим, лидеры в последнем туре остались верны себе, одолев соперников с крупным счетом. Очередной тур — 4 августа.

ТРОПИНКА

РАССКАЗ

Мих. ХОДАКОВ

На время отпуска я приехал в санаторий.

В санаторий я попал довольно известный, но в ожиданиях не обманулся: от отдыхающих уставал больше, чем от работы. Поэтому старался уходить подальше от моря, в горы, бродил там часами. Заприметил я одного человека, который тоже любил быть один, выбирал самые глухие тропинки, те, что над пропастью. Фигурой он был крупный, представительный, держался не высокомерно, но как-то отчужденно. Я долго гадал, кто он, и не мог понять: не было на нем отпечатка, выдающего профессию. И смущало одно: человеку лет пятьдесят, а сидит над пропастью и как мальчишка болтает ногами. И улыбка — грустная-грустная, глаза предельно уставшие. Не похоже, что он из дальних северных краев: брови выгоревшие под солнцем, загар, приобретенный до приезда в санаторий. Очевидно, ему импонировало, что я тоже не ищу знакомств, стремлюсь к тишине. Первый шаг сделал он. Во время очередной из прогулок он поравнялся со мной, поздоровался и, назвав свое имя, протянул руку. Сам я не из слабаков, в молодости баловался боксом и штангой, но такой стальной руки встречать не доводилось.

Мы были в нескольких шагах от края пропасти. Он уселся на свое излюбленное место, пригласил и меня последовать его примеру. Я благоразумно отказался:

— Не любитель острых ощущений.

Мой спутник смущенно улыбнулся:

— У меня это привычка — с мальчишеских времен: закаляли волю. И опять же — воспоминания. Да и служба такая, как в одной забытой песне: «Она по проволоке ходила».

Больше он ничего не сказал.

Встретились мы с ним лет через пять — на том же самом месте. Он почти не изменился, только прибавилось усталости во взгляде.

— Она по проволоке ходила? — странно, но я почему-то был уверен, что он все помнит.

— Отходилась, стал юным пенсионером. Никак не могу привыкнуть чувствовать себя в каком-то подвешенном состоянии. По проволоке ходить было привычнее.

— Кто вы, доктор Зорге?

Он вскинул брови, улыбнулся.

Оказалось, я, сам того не подозревая, попал в точку.

—Книгу пишу. Хотите— дам начальную главу? Только чур — свое мнение. Хорошо?

Вот она, эта глава.

* * *

Я не психолог, не психиатр, но думаю, что не свойственно нормальному человеку равнодушно наблюдать, как умирает другой человек. Даже бывалые солдаты, прошедшие, что называется, огонь и воды, и медные трубы, насмотревшиеся на смерть, никак не могли привыкнуть, что вот был с ними рядом служивый, еще его самокрутка из махорки не перестала чадить, а встретились на пути стальная пуля или осколок — и нет его. Если уж такое испытывали солдаты, бывшие со смертью на «ты», то что же говорить о мальчишках...

До сих пор не представляю, как справлялись с нами учителя. В школе мы были бесшабашным племенем. Жили по принципу, который может показаться в нынешнее время странным: «А, ты не можешь?» Больше всего на свете мы боялись, что кто-то из сверстников скажет: «Я не могу».

Вот и лезли в прорубь, клацая зубами от страха, ходили ночью на кладбище, сбегали с уроков сурового, если не сказать, свирепого, директора, который не говорил нам ни одного грубого слова, но казался страшнее самого злого зверя. Мы старались утвердить себя — в глазах друг друга. Так мне пришлось сесть на наклонный край пропасти, почти отвесный. Мог ли я признаться, что боюсь посмотреть вниз.

...Он протянул мне руку, свесившись над расселиной в скале, где я из последних сил цеплялся за кустарник, который сначала медленно, а потом все быстрее сползал за мной. Потом в школе подслеповатая учительница, вечно теряющая свой вековой давности портфель, попросила его встать перед классом, пожала ему руку, расплакалась и долго, долго говорила о том, что так поступают настоящие друзья, что с такими можно идти в разведку, что на него нам держать равнение, что за такими, как он, наше славное светлое будущее.

Мне же не было стыдно, что я (наша наставница не подозревала об этом) бил его почти каждый день. За что? Возможно, первым подлил масла в огонь мой старший брат, для меня непререкаемый авторитет, называвший его презрительно «классовым врагом». В политграмоте я не очень-то разбирался, но раз он враг для брата, то и для меня.

Нас в семье было шестеро мужчин, не считая отца. Штаны передавались по эстафете от старшего к младшему, пока не изнашивались до того, что мать сокрушалась: «Заплату ставить не на что». А он щеголял в брючках, отглаженных так, что о стрелки можно было порезаться, ходил прилизанным, без единого пятнышка. Почему-то с детства он любил баннемцем: во время первой мировой попал в плен, отсидел свое, женился на сибирячке, взял ее фамилию и прибыл к нам в село, добротно спрятав все концы в воду о своем прошлом. Тогда только меня осенило: вот откуда у моего спасителя, поступившего в немецкую офицерскую школу, иноземное имя!

Тогда-то и началась игра, в которую я оказался втянут. Из двоих всегда кто-то должен быть хитрее, не открывать козыри первым. Оказался — он.

В нашем доме были явки: приходили из отряда связные и разведчики, прятали раненых и оружие. Село не ахти какое большое, все на виду, но нас никто не выдавал, хотя и не все жители были за Советскую власть: выжидали, боялись сплоховать. Я и Рудольф оказались на разных полюсах. Это нам не мешало (удивляйтесь, неверующие!), когда он навещал отца, произведенного в бургомистры, гулять по той самой тропинке, вспоминать прошлое — учителей, девчонок: кто, где, кем стал. Рыжая Марфа, поражавшая даже нас, недорослей, стройностью фигуры, стала походной женой рослого баварца — капитенармуса, после родов заметно округлилась. Лялька, главная активистка, бывшая три года бессменным председателем учкома, таскала «утки» в немецком солдатском госпитале. Тихоня Коста, вечно сонная (кто бы мог подумать!), взяла на таран «Мессера». О Ксане он не спрашивал. Да если бы и спросил — мог ли я сказать этому щеголеватому выкормышу, что моя Ксана минером в отряде.

Разговоры у нас шли, что называется, вокруг да около, не касались самого главного: с кем же сейчас ты. Мы вели себя словно дипломаты, заключившие пакт: ни слова о политике. Был Рудольф, как всегда, выутюженный и, конечно же, с бантом. Все это напоминало мне детство и, не скрою, трогало. И все же меня не покидало чувство, будто я жонглирую на проволоке над пропастью. Тем более встречались мы на той же самой тропинке. Думал ли я о том, что и детство может быть разменной монетой...

В нашем селе разместился фашистский гарнизон. Щупальца гестапо становились все длиннее. Вот-вот они могли дотянуться и до меня, поэтому мне пришлось уйти в горы, к братьям. Там я прошел неплохие университеты: научился прикрывать отход после диверсии, минировать горные дороги, незаметно бросать в толпе нож так, что он пробивал голову зазевавшегося карателя, оставаться невидимым даже в чистом поле. Хлопцев в отряде было много, и нелегкой трудно представить. Я разведчик. Он разведчик. Он знал обо мне, я — о нем. Миллион «спасибо» говорил я в те нелегкие секунды своим университетским «профессорам» за то, что они научили меня в минуты самой большой опасности оставаться спокойным: «Спокойствие, брат, спокойствие, оно главный признак силы». Я улыбался Рудольфу, а мозг лихорадочно работал. Решение пришло сразу: нельзя упускать возможность контакта с этим человеком, тем более что он пригласил к себе в гости. Если бы он хотел меня арестовать, мог бы сделать это сразу, иначе зачем устраивать спектакль?

Через несколько минут мы входили в его особняк — абсолютную копию того, сельского. Кажется, время замерло: над миром бушевала такая гроза — а здесь газоны, клумбы, посыпанные песком дорожки.

Рудольф снял форму, облачился в штатский костюм. Я подумал: сейчас наденет бант. Так и есть. Все делалось для того, чтобы подчеркнуть: встретились старые друзья, мало ли что было в отношениях между ними, что сейчас их разделяет. Видишь, я домашний и фрому, которая, знаю, тебе не по вкусу, снял. Глаза его лучились радостью. И я, тертый-перетертый, попадавший в такие переделки, о которых и вспомнить страшно, я обмяк.

Во время обеда (что наши скудные партизанские харчи по сравнению с теми яствами, что громоздились на столе) нам прислуживала няня, для которой мы до сих пор были мальчишками. Кем мы стали, кому служили—это ее не интересовало. Я рассказывал, кто из ее приятельниц остался жив, чем занимается. Слушала она с таким вниманием, что забыла вовремя подать второе. Обед, беседа с няней — все это было прелюдией к настоящему разговору, который, я знал, не мог не начаться.

Так оно и сталось. Рудольф, оказывается, крупная фигура в контрразведке. Словно невзначай он говорил такие вещи, знание которых было для нашей группы просто бесценным. Я был весь внимание, но старался этого не показать.

(Окончание следует).

Редактор
С. М. КАРАМАТОВ.

Реклама и объявления

Театр

1 АВГУСТА

ГОСУДАРСТВЕННЫЙ РУССКИЙ ТЕАТР ЮНОГО ЗРИТЕЛЯ — **Аленький цветочек.**

2 АВГУСТА

КОНЦЕРТНЫЙ ЗАЛ ИМЕНИ Я. М. СВЕРДЛОВА — **гастроли** артистов польской эстрады.

ГОСУДАРСТВЕННЫЙ РУССКИЙ ТЕАТР ЮНОГО ЗРИТЕЛЯ — **О тех, кто любит.**

Кино

1 АВГУСТА

ЗИМНИЕ

Тайна фермы Мессе: «ДРУЖБА» (по четным часам), «ВОСТОК» (днем и вечером).

Загнанных лошадей пристреливают, не правда ли?: «МОСКВА», «25 ЛЕТ УЗБЕКИСТАНА» (днем и вечером).

Что может быть лучше плохой погоды: «СПУТНИК», «ДРУЖБА» (по нечетным часам), «50 ЛЕТ ТАШСОВЕТА», «30 ЛЕТ КОМСОМОЛА» (днем и вечером).

Ты и я, и маленький Париж: «СПУТНИК» (по четным часам, днем и вечером).

Мое имя — клоун (3 серия): ДВОРЕЦ ИСКУССТВ (днем и вечером).

Смешная девчонка: «ЧАЙКА» (днем и вечером).

Операция «Хольцауге»: «УЗБЕКИСТАН» (днем и вечером).

Преданность: «КУКЧА» (днем и вечером).

ЛЕТНИЕ

Цветок и камень: им. НАВОИ (днем и вечером, на узбекском языке).

Кудесник за рулем: «ХАМЗА» (днем и вечером).

Что может быть лучше плохой погоды: «ФЕСТИВАЛЬ».

2 АВГУСТА

ЗИМНИЕ

Что может быть лучше плохой погоды: «СПУТНИК», «ДРУЖБА» (по нечетным часам), «50 ЛЕТ ТАШСОВЕТА», «30 ЛЕТ КОМСОМОЛА» (днем и вечером).

Тайна фермы Мессе: «ДРУЖБА» (по четным часам), «ВОСТОК» (днем и вечером).

Кудесник за рулем: «ХАМЗА», «УЗБЕКИСТАН» (днем и вечером).

Ты и я, и маленький Париж: «СПУТНИК» (по четным часам).

Загнанных лошадей пристреливают, не правда ли?: «МОСКВА» (днем и вечером).

Цветок и камень: им. НАВОИ (днем и вечером, на узбекском языке).

Преданность: «КУКЧА» (днем и вечером).

Операция «Хольцауге»: «25 ЛЕТ УЗБЕКИСТАНА» (днем и вечером).

Смешная девчонка: «ЧАЙКА» (днем и вечером).

Мое имя — клоун (2 серия): ДВОРЕЦ ИСКУССТВ (днем и вечером).

ЛЕТНИЕ

Что может быть лучше плохой погоды: «ФЕСТИВАЛЬ».

Загнанных лошадей пристреливают, не правда ли?: «ХИВА».

УТЕРЯННЫЙ

диплом за № Ц-422636, выданный Ташкентским авиационным техникумом на имя Михайлова С. В., **считать недействительным.**

УЗБЕККОНЦЕРТ
ОКРУЖНОЙ ДОМ ОФИЦЕРОВ
(летний театр)
5, 6 августа

КОНЦЕРТ АРТИСТОВ ЭСТРАДЫ

УЧАСТВУЮТ:
ВОКАЛЬНЫЙ АНСАМБЛЬ **«КАЛУЖАНКА»,**
ВОКАЛЬНО-ИНСТРУМЕНТАЛЬНЫЙ АНСАМБЛЬ **«КОСМОС».**

В программе: **лирические, шуточные и современные песни. Музыка русских и советских композиторов.**
Начало в 8 ч. 30 м. вечера.
Билеты продаются.

УЗБЕККОНЦЕРТ
КОНЦЕРТНЫЙ ЗАЛ ИМЕНИ Я. М. СВЕРДЛОВА
2 и 3 августа
в 8 ч. вечера

ГАСТРОЛИ В СОВЕТСКОМ СОЮЗЕ АРТИСТОВ ПОЛЬСКОЙ ЭСТРАДЫ
«МЕЛОДИИ ДЛЯ ВАС».

УЧАСТВУЮТ:
Мирослава КОВАЛЯК, Мальгожата БОРОВСКА, Калиопи НИКОЛАИДУ, Эдвард КМИЦЕВИЧ, Иржи ГРЮНВАЛЬД,
ансамбль «АНФАС».
Эстрадный ансамбль под руководством **Анны ШАФРАНСКОЙ.**
Конферанс и пародии — **Богуслав КОПРОВСКИ.**
Касса открыта с 2 ч. дня.

ТАШКЕНТСКОЕ ГОРОДСКОЕ ОРДЕНА ТРУДОВОГО КРАСНОГО ЗНАМЕНИ И КРАСНОЗНАМЕННОЕ ПРОФЕССИОНАЛЬНО-ТЕХНИЧЕСКОЕ УЧИЛИЩЕ № 31

ОБЪЯВЛЯЕТ ПРИЕМ
на 1972-73 учебный год

Принимаются юноши в возрасте 15—17 лет с 8-, 9-, 10-, 11-классным образованием и демобилизованные из рядов Советской Армии.

УЧИЛИЩЕ ГОТОВИТ

кадры для работы на железнодорожном транспорте по специальностям:

помощник машиниста тепловозов (срок обучения 1,5 года, с 10-, 11-классным образованием, учащиеся обеспечиваются стипендией; и 2 года с неоконченным средним образованием), **слесарь по ремонту тепловозов** (механической и электрической частей), **слесарь по ремонту промышленного оборудования, гокарь** (срок обучения — год).

Срок обучения по другим профессиям — 2 года.

Отличникам учебы, не имеющим законченного среднего образования, предоставляется право продолжить учебу в вечерней школе рабочей молодежи.

Два года учебы в училище засчитываются в трудовой стаж. Зачисленные в училище обеспечиваются питанием, обмундированием, общежитием. После окончания училища пользуются льготами, предоставляемыми работникам железнодорожного транспорта, в том числе проездным железнодорожным билетом в любой пункт Советского Союза.

Для поступления необходимы документы:

паспорт или свидетельство о рождении, документ об образовании (подлинники), справка с местожительства, с места работы родителей; заявление, автобиография, 8 фотокарточек (3×4 см), характеристика из школы, медицинская справка (форма № 286).

Заявления принимаются до 25 августа.

Начало занятий — 1 сентября.

Обращаться: г. Ташкент, ул. Малогоспитальная, 18.

ТРЕБУЮТСЯ:

УЗБЕКСКОМУ ОБЩЕСТВУ СЛЕПЫХ
(ул. Б. Хмельницкого, 22)
бухгалтеры-ревизоры, инструкторы физкультуры, инженеры: строитель, по швейному производству; **экономисты** по промышленности, главный инженер типографии, начальник деревообрабатывающего цеха.

СРЕДНЕАЗИАТСКОМУ НАУЧНО-ИССЛЕДОВАТЕЛЬСКОМУ ИНСТИТУТУ ПРИРОДНОГО ГАЗА СРЕДАЗНИИГАЗ
Министерства газовой промышленности СССР
(ул. Муними, 98)
специалисты по бурению скважин на должности: руководителей групп, старших и младших научных сотрудников, старших инженеров, инженеров, техников.

Обращаться: г. Ташкент, ул. Пролетарская, 4 — бюро по трудоустройству и информации населения и к инспекторам при райисполкомах г. Ташкента.

Телевидение

ВТОРНИК — 1 АВГУСТА

Первая программа. Москва. 18.30 «Потенциал Сибири». Передача 3-я. 19.00 ЧЕМПИОНАТ СССР ПО ФУТБОЛУ. ЦСКА — «ЗЕНИТ» (Ленинград). В записи. **Ташкент.** 19.45 «Ахборот» (на русском языке). **На узбекском языке.** 20.00 «Молодые исполнители». А. Базаров, Т. Хусанов. 20.45 «Ахборот». 21.00 Телевизионный народный университет сельскохозяйственных знаний. Факультет экономики. **Москва.** 21.30 «Время». 22.00 ЧЕМПИОНАТ СССР ПО ФУТБОЛУ. «ДИНАМО» (Киев) — «СПАРТАК» (Москва). Передача из Киева. 23.45 Концерт. 24.00 Спортивная программа.

Вторая программа. Ташкент. На узбекском языке: 18.30 Показывает студия «Ешлик». «Как идет третий семестр». 19.15 РЕШЕНИЯ XXIV СЪЕЗДА КПСС — В ЖИЗНЬ! «УЗБЕКИСТАН НА МАРШЕ ПЯТИЛЕТКИ» (на русском языке). **Москва.** 19.45 Док. фильм. 19.55 «Взрыв замедленного действия». Худ. фильм. **Ташкент. На узбекском языке:** 21.30 «Председательская жизнь Петра Соколова». Телефильм. 22.00 Реклама и объявления. 22.20 «Переступи порог». Худ. фильм.

Третья программа. Ташкент. 20.00 «По следам Руставели». Телефильм (на узбекском языке). **На русском языке:** 20.50 «Портрет Дориана Грея». Телевизионный спектакль. Часть 1-я. 22.10 «Поет Юрий Мазурок». Фильм-концерт.

СРЕДА — 2 АВГУСТА

Первая программа. Ташкент. На узбекском языке: 10.55 «Борец и клоун». Худ. фильм. **Москва.** 12.35 Новости. 12.45 Фильмы — лауреаты V Всесоюзного конкурса телевизионных фильмов. «Человек и море». 13.30 «Дым в лесу». Худ. фильм. 14.30 Для школьников. НА V ВСЕСОЮЗНОМ СЛЕТЕ ПИОНЕРОВ В АРТЕКЕ. Передача из Симферополя. **Ташкент. На узбекском языке:** 18.00 Для малышей. «До свидания, детский сад». 18.30 «Школьный библиотечный фонд». 19.00 «Ахборот» (на русском языке). **Москва.** 19.15 ЧЕМПИОНАТ СССР ПО ФУТБОЛУ. «ТОРПЕДО» (Москва) — «ДИНАМО» (Москва). 2-й тайм в записи. 20.00 «Потенциал Сибири». Передача 4-я. **Ташкент. На узбекском языке:** 20.30 «Ахборот». 20.45 РЕШЕНИЯ XXIV СЪЕЗДА КПСС — В ЖИЗНЬ. «УЗБЕКИСТАН НА МАРШЕ ПЯТИЛЕТКИ». **Москва.** 22.00 «Время». **Ташкент. На узбекском языке:** 22.30 «МАРХАБО, ТАЛАНТЛАР». ТЕЛЕВИЗИОННЫЙ ФЕСТИВАЛЬ НАРОДНОГО ТВОРЧЕСТВА, ПОСВЯЩЕННЫЙ 50-ЛЕТИЮ ОБРАЗОВАНИЯ СССР. Выступают коллективы художественной самодеятельности Каракалпакской АССР. (Передача повторная).

Вторая программа. Москва 18.20 Новости. 18.25 Для детей «Ответы на тысячу «почему». «Сказка о солнечном ветре». 19.00 Док. фильм. **Ташкент. На русском языке:** 19.15 Программа «Старшеклассник». «Встречи на заводе имени Чкалова». Передача 3-я. «Гвардейцы». 19.55 «Спиридон Мананиу». Фильм-концерт. 20.30 Б. Шоу. «Пигмалион». Фильм-спектакль.

Ленинский райком КП Узбекистана, партийная организация ковровой фабрики с глубоким прискорбием извещают о смерти бывшего работника фабрики, члена КПСС с 1919 года, пенсионера
Федота Павловича
ГРУДЦИНА
и выражают искреннее соболезнование семье покойного.

НАШ АДРЕС: 700.000, Ташкент, ГСП, ул. Дзержинского, 15.

ТЕЛЕФОНЫ РЕДАКЦИИ: коммутатор — от 33-02-49 до 33-02-58; заместители редактора — 33-29-09, 33-29-33; ответственный секретарь — 33-57-02; отдел партийных, советских и профсоюзных организаций, городского хозяйства — 33-29-42; отдел промышленности и строительства — 33-08-74; отдел литературы и искусства — 33-29-55; отдел писем и массовой работы, спорта — 33-29-70, отдел науки, вузов и школ, иллюстрации — 33-58-87; отдел информации — 33-28-95; отдел объявлений — 33-81-42.

Типография Издательства ЦК Компартии Узбекистана, гор. Ташкент. Индекс 64513. Р.00759. Б-2868.