Пролетарии всех стран, соединяйтесь!

Вечерний Ташкент

№ 182 (1863)
СУББОТА,
5 АВГУСТА 1972 г.
Год издания 7-й.
Цена 2 коп.

ОРГАН ТАШКЕНТСКОГО ГОРКОМА КП УЗБЕКИСТАНА И ТАШГОРСОВЕТА

50 ЛЕТ СССР

30 ДЕКАБРЯ РАБОТАТЬ БЕЗВОЗМЕЗДНО, НА СБЕРЕЖЕННЫХ СЫРЬЕ, МАТЕРИАЛАХ, ЭЛЕКТРОЭНЕРГИИ

В ПОСЛЕДНЮЮ СУББОТУ ДЕКАБРЯ ЛУБЯНЩИКИ ВЫПУСТЯТ:

◆ 28 ТОНН КАБЕЛЬНОЙ ПРЯЖИ, 260 ТЫСЯЧ КВАДРАТНЫХ МЕТРОВ ПЕНЬКО-ДЖУТОВОЙ ТКАНИ, 10 ТОНН ВЕРЕВКИ

◆ ЗАРАБОТНАЯ ПЛАТА ПЕРЕДАЕТСЯ В ФОНД ПЯТИЛЕТКИ

ТРУДОМ УДАРНЫМ!

—ПОЧИН «Красной зари»? Обсуждали в коллективе, решили поддержать энтузиастов, — говорит Зинаида Александровна Камалова, руководитель бригады коммунистического труда Ташкентской кенафной фабрики. — На всех коммунистических субботниках наша бригада трудится высокопроизводительно. Работницы, как правило, переходят на высокое уплотнение. Прядильщицы берутся за обслуживание двух машин, съемщицы — трех. А в день полувекового юбилея СССР прядильщицы Р. Кладовщикова, Г. Маслеева, Н. Дмитриева, съемщицы С. Архангельская, Н. Быкова, Н. Карташева и другие взяли на себя обязательство — выдать продукции на 10 процентов больше, чем предусмотрено дневным заданием.

— А как обстоит с экономией сырья и материалов?

— Прядильное производство является одним из основных звеньев, где есть возможности экономить. И мы этим занимаемся постоянно. Поэтому на сбереженных сырье и материалах наш коллектив будет работать в последних числах декабря четыре дня.

И весь коллектив фабрики постановил: отработать в честь юбилея СССР четыре дня на сэкономленном волокне. И на сбереженной электроэнергии один день.

— Сколько же к этому времени лубянщики смогут сберечь волокна?

— 120 тонн, — ответил главный инженер фабрики Э. Шухатович. — Из них будет изготовлено 28 тонн кабельной пряжи, 260 тысяч квадратных метров пенько-джутовой (паковочной) ткани, 10 тонн веревки.

— В чем вы видите основные резервы экономии и бережливости?

— Конечно же, в хозяйственном и расчетливом расходовании сырья. Знаете, как хлопкоробы во время уборочной страды берегут плоды своего труда, каждую пушинку вынут из коробочки и принесут на хирман.

Так и наши работницы с ленточных, початочных, прядильных и других машин умеют ценить дорогое волокно.

Лепту в это дело вносят и фабричные рационализаторы. Так, например, на ткацких станках по их предложению, и с помощью коллектива Костеровского челночно-катушечного комбината мы заменили маленькие челноки на большие. В результате на 70 процентов уменьшилось количество угаров, то есть отходов производства, а экономический эффект составил 50 тысяч рублей.

Коллектив кенафной фабрики принял также решение перечислить заработную плату за 30 декабря — в размере 2 тысяч рублей — в фонд девятой пятилетки.

Ткачиха Галина Соколова заверила, что 30 декабря даст всю продукцию только первым сортом. На шести станках выработает 1.100 квадратных метров пенько-джутовой ткани вместо 900 по плану.

Коллектив ткацкого цеха готовится ударным трудом отметить полувековой юбилей СССР.

ПОСТУПЬ ИНДУСТРИИ СТОЛИЦЫ

Достойными трудовыми подарками решили ознаменовать золотой юбилей Союза ССР труженики столицы Узбекистана. Только за 7 месяцев второго года пятилетки предприятия промышленности, транспорта и связи города реализовали продукции дополнительно к заданию более чем на 22,1 миллиона рублей.

Народное хозяйство страны получило сверх плана немало важных изделий машиностроения, приборостроения, электротехнической, легкой, пищевой промышленности.

Дополнительно к заданию, в частности, выпущены 13 тракторов, 27 прядильных машин, 72 электросварочных агрегата, 4 электромостовых крана, 63 тракторных прицепа, 54 тысячи пар кожаной обуви, 171 тысяча изделий верхнего трикотажа и другой продукции.

Завтра—Всесоюзный День железнодорожника

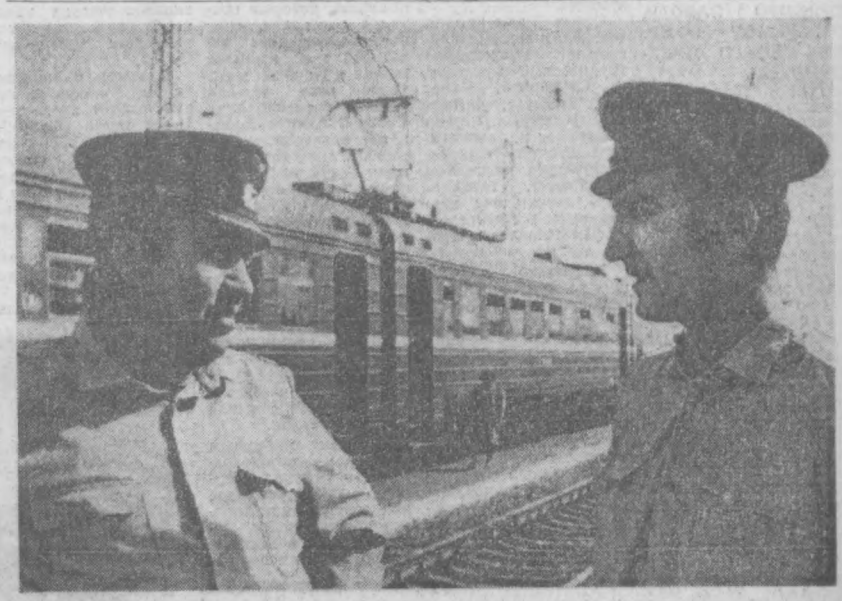

Всесоюзный День железнодорожника работники стальных магистралей встречают на ударной трудовой вахте социалистического соревнования в честь 50-летия образования СССР.

НА СНИМКЕ: передовики производства машинисты электровоза депо станции Ташкент Н. Базетов и Ш. Салимов.

Фото И. Душкина. (УзТАГ).

По Узбекистану

ЗЕМЛЯНОЙ ВАЛ НА БЕРЕГУ АМУДАРЬИ

УРГЕНЧ. Начался новый этап работ на строительстве Туямуюнского гидроузла. Гидростроители приступили к сооружению дамбы, которая протянется вдоль берега реки на пять километров и поднимется на высоту тринадцати метров. В нее будет уложено полмиллиона кубометров грунта. Это первая из запроектированных здесь дамб. Вместе с плотиной гидроузла они помогут образовать искусственное море на Амударье.

КЛУБ КИНОЛЮБИТЕЛЕЙ

САМАРКАНД. Первый в Узбекистане клуб кинолюбителей открылся в Самарканде. В гости к членам клуба приехали молодые режиссеры Узбекской киностудии научно-популярных и хроникально-документальных фильмов, которые выступили перед самодеятельными кинематографистами с лекциями о сценарии и режиссуре, монтаже и озвучивании любительского фильма.

Клуб станет центром кинолюбительства в Самаркандской области. В его программе — семинары, консультации, встречи с профессиональными кинематографистами, просмотры и обсуждения лучших любительских и профессиональных работ.

(УзТАГ).

НАГРАДА ЗА ТРУД

По итогам работы за второй квартал нынешнего года специальному строительно-монтажному поезду связи № 406 присуждена вторая денежная премия Министерства путей сообщений и ЦК профсоюзов работников железнодорожного транспорта.

Вот что рассказал в связи с этим начальник поезда Л. Телятников.

— Наш коллектив досрочно, 25 июля, выполнил производственную программу семи месяцев. Сверх плана произведено строительно-монтажных работ на 50 тысяч рублей.

Под руководством прораба В. Чинова проложена высоковольтная линия на участке станций Денау—Хайрабад.

На 24-километровом отрезке станций Коканд — Рапкан смонтирована автоблокировка электрической централизации.

Строители завершили электрификацию пригородного сообщения на станции Чиназ.

Сегодня здесь началась регулировка оборудования.

Утренние газеты публикуют

Беседа прошла в обстановке полного единства взглядов, сердечности и братской дружбы.

▲ **Президиум Верховного Совета СССР преобразовал Комитет по кинематографии при Совете Министров СССР в союзно-республиканский Государственный комитет Совета Министров СССР по кинематографии (Госкино СССР).**

▲ Указом Президиума Верховного Совета СССР за активную общественную и литературную деятельность, направленную на развитие братской дружбы и сотрудничества между народами Республики Куба и Советского Союза, и в связи с семидесятилетием со дня рождения писатель Гильен Николас награжден орденом Трудового Красного Знамени.

▲ 4 августа состоялась встреча Генерального секретаря ЦК КПСС тов. Л. И. Брежнева с находящимся на отдыхе в Крыму Генеральным секретарем ЦК ХПЧ тов. Г. Гусаком.

В ходе обмена мнениями были подробно рассмотрены актуальные вопросы, связанные с углублением советско-чехословацких отношений по партийной и государственной линии. Была вновь подтверждена готовность обеих партий к дальнейшему широкому сотрудничеству как в развитии двусторонних связей, так и в осуществлении согласованных действий на международной арене.

Метаморфоза стальных дорог

ПУЛЬС ВРЕМЕНИ

«Состояние железнодорожного пути в Туркестане в данное время таково, что если за нормальную скорость движения принять 20—25 верст в час, то сейчас скорость эта равняется 14 верстам. Это объясняется недостатком путевых материалов, и особенности шпал».

(Газета «Рабочая кооперация», 28 января 1918 года).

«Ввиду затруднения с доставкой железнодорожных шпал (сосновых и еловых с Урала, а также дубовых из центра России) в Туркестане начали изготовление их из тополя».

(Газета «Советский Туркестан», 25 июля 1918 года).

ОБЩАЯ ПРОТЯЖЕННОСТЬ Среднеазиатской железной дороги равна примерно 5,5 тысячи километров. Около половины этого стального пути покоится сейчас на долговечных бетонных шпалах.

Если в 1918 году поезда двигались в Туркестане со скоростью 14 верст (верста — 1,0668 км), то теперь пассажирские составы свободно развивают скорость до 90 километров в час.

* * *

«Поезд, привезший из Твери в Ташкент мануфактуру, сделал рейс в 14 суток. Обратно в Тверь поезд, по полученным сведениям, прибыл с хлопком на девятые сутки».

(Газета «Известия» ТуркЦИК, 9 июня 1920 года).

СЕЙЧАС ДО ГОРОДА Калинина (бывший Тверь) из Ташкента пассажирские поезда идут двое с лишним суток. За 9 суток, которые считались в 1920 году достижением, в настоящее время можно пересечь всю страну от Балтики до Тихого океана.

* * *

«За первые 5 месяцев 1922 года Туркестанская железная дорога перевезла 821 тысячу 419 человек. В течение 1922—1923 годов будет перевезено 3 миллиона 377 тысяч 630 человек».

(Газета «Туркестанская правда», 7 октября 1922 года).

ЕЖЕДНЕВНО с Ташкентского вокзала отправляется в путь около 40 маршрутов пассажирских поездов. В прошлом году было перевезено 20 миллионов 148 тысяч человек, а за 5 месяцев 1972 года — 8 миллионов 176 тысяч.

За весь нынешний год намечено перевезти по железной дороге 20 миллионов 800 тысяч пассажиров.

Железнодорожникам доверены огромные материальные ценности. «На колесах» железных дорог страны единовременно находятся свыше 28 миллионов тонн грузов общей стоимостью около 4 миллиардов рублей.

ПРИБОР С ТАШКЕНТСКОЙ МАРКОЙ

Выпуск унифицированных электромагнитных реле марки «РПУ-1» освоил Ташкентский завод пластмассовых изделий. С конвейера его нового цеха, специализирующегося на изготовлении этой аппаратуры, уже сошло более шестидесяти пяти тысяч таких приборов.

По своему техническому исполнению электромагнитное реле, созданное Всесоюзным научно-исследовательским институтом релестроения, находится на уровне лучших мировых образцов. Этот прибор, получивший высокую оценку специалистов, удостоен медали Выставки достижений народного хозяйства СССР.

В нынешнем году завод, входящий в состав производственного объединения «Электроаппарат», изготовит не менее ста шестидесяти тысяч таких приборов. Большая часть реле предназначается для использования в схемах автоматики по управлению скоростными лифтами, монтируемыми в высотных зданиях.

К концу девятой пятилетки выпуск унифицированных электромагнитных реле возрастет на ташкентском предприятии примерно втрое и достигнет в 1975 году полумиллиона штук.

КОМСОМОЛЬЦЫ НА СУББОТНИКЕ

Сегодня

Сооружение ГУМа комсомольцы Октябрьского района объявили своей ударной стройкой. В свободное время приходили помогать строителям студенты ТашПИ, строительного техникума, учащиеся ГПТУ-30, кулинарного училища.

утром на очередной субботник пришли 300 юношей и девушек, чтобы завершить последние работы по сооружению крупнейшего магазина.

В. КАРАСИК.

Каждую рабочую минуту— под контроль

Специальный график, регламентирующий занятость инженерно-технического состава при исполнении административно-организационных мероприятий, внедрен впервые на заводе «Ташхимсельмаш».

— Это нововведение нашло поддержку во всем коллективе, — сказал директор завода Р. Надыров.—Установленный график позволяет за счет сокращения административно-организационных мероприятий и ненужных отвлечений от прямых обязанностей повысить коэффициент полезного действия руководителей цехов, отделов и служб. Взять, к примеру, любого из начальников в наших цехах. Заводская и цеховая планерки, частые вызовы к главным инженеру и технологу, начальнику производства, директору, его заместителю отнимают порой в день не менее двух—двух с половиной рабочих часов. Теперь этим потерям поставлен заслон. Новым графиком расписаны все вызовы, планерки, собрания и совещания. Определены дни и часы заседаний завкома, комитета комсомола, ВОИР и НТО завода. Для их проведения отведена вторая половина рабочего дня. Все неотложные вопросы рекомендовано согласовывать непосредственно только по телефону. Специальное время выделено даже для клиентов предприятия. С введенным на заводе графиком решено ознакомить представителей «Узсельхозтехники», «Главхлопкомаша» и других организаций, связанных с «Ташхимсельмашем».

Свой вклад в борьбу за экономию рабочего времени и повышение КПД инженерам и техникам предстоит внести и самим. Каждый из них намечает ввести личный счет поданных и внедренных предложений по дальнейшему повышению эффективности производства.

«БЫТЬ КОММУНИСТОМ— ВЕЛИКАЯ ЧЕСТЬ»

— так названа открывшаяся в ташкентском Доме политического просвещения книжно-иллюстративная выставка, посвященная предстоящему обмену партийных документов. На ней представлены материалы майского (1972 г.) Пленума ЦК КПСС. Плакаты и диаграммы рассказывают о социальном составе партии, о расстановке коммунистов по отраслям народного хозяйства страны.

Внимание посетителей Дома просвещения — пропагандистов, лекторов, политинформаторов — привлекают книги об организационных основах КПСС, о ленинских нормах партийной жизни. Интерес у посетителей вызывает также сборник наглядных пособий по партийному строительству.

(УзТАГ).



Ташкентский телецентр начал регулярные передачи цветного изображения. НА СНИМКЕ: в телекинопроекционной аппаратно-студийного комплекса черно-белых и цветных фильмов. Электромеханик Ольга Негода готовит аппаратуру к передаче.

Фото И. Глауберзона и В. Сиротнина.

Посланцы Востока— выпускники ТашГУ

1.500 посланцев более чем из 20 зарубежных стран окончили подготовительный факультет ТашГУ за 10 лет его существования. Здесь они познакомились с основами русского языка, изучили целый ряд общеобразовательных предметов.

Сейчас очередная группа выпускников — 148 человек—из Вьетнама, Ирака и других стран готовится к отъезду в вузы страны.

Выпускники подготовительного факультета ТашГУ продолжат образование в Ростовском институте сельскохозяйственного машиностроения, в Одесском институте инженеров морского флота, Ленинградской лесотехнической академии и других учебных заведениях, а два аспиранта из Ирака станут посещать лекции в Самаркандском университете.

ОКНО в мир

▲ ВАШИНГТОН. Сенат конгресса США ратифицировал подписанный в Москве договор между СССР и США об ограничении систем противоракетной обороны. В поддержку договора, являющегося важным шагом на пути к разоружению и смягчению международной напряженности, высказались 88 из 90 членов верхней палаты конгресса.

▲ **ТОКИО. Министерство иностранных дел Японии заявило протест посольству США против использования Окинавы стратегическими бомбардировщиками «Б-52». Появление этих самолетов на островах, указывает министерство, вызывает беспокойство народа.**

За последний месяц бомбардировщики «Б-52» дважды появлялись на базе Кадэна на Окинаве.

▲ БОНН. Женщины, окончившие высшие учебные заведения и получившие работу в промышленности ФРГ, «оплачиваются значительно хуже», чем мужчины, занимающие такие же должности, сообщает газета «Зюддойче пайтунг», ссылаясь на данные специального исследования.

В целом женщины с высшим образованием, работающие в промышленности, получают на 7—20 процентов меньше, чем мужчины.

▲ **НЬЮ-ЙОРК. На центральном Лусоне (Филиппины) вспыхнула эпидемия холеры. По официальным данным эта болезнь поразила 6.000 человек. Вспышка холеры — результат наводнения, которое не прекращается на Лусоне вот уже в течение месяца. Об этом сообщает из Манилы корреспондент агентства ЮПИ.**

▲ ДЕЛИ. Восточные районы Индии страдают от ливней и засухи. Как сообщила информационная служба Индии, критическая обстановка сложилась в штате Западная Бенгалия. В результате разлива рек в районах Джалпагури и Кочбихар нанесен серьезный ущерб посевам, в то время как район Малда, расположенный несколько южнее, страдает от жестокой засухи.

Согласно официальным данным, ущерб от наводнений в соседнем штате Ассам составил 200 млн. рупий.

Правительство Индии принимает срочные меры по оказанию помощи пострадавшим.

▲ **ТОКИО. Три человека погибли, свыше тысячи домов затоплено, приостановлено движение на многих шоссейных и железнодорожных линиях в результате ливневых дождей, прошедших над северными районами Японии. В городе Исэдзаки за 20 минут выпало 40 мм осадков. В большинстве районов грозы и ливни сопровождались крупным градом.** (ТАСС).

Футбол

И ДОМА НЕ УСТУПИЛИ

Пермская «Звезда» — дебютант первой лиги — оказалась первым соперником «Пахтакора» в нынешнем сезоне. И, конечно, никто из болельщиков в Узбекистане не предполагал, что хозяева сможет упорное сопротивление хозяевам поля и даже добьется ничьей.

Однако, как показали игры первого круга, пермские «Звезду» нельзя причислять к слабым соперникам.

Помнили об этом и пахтакоровцы перед вчерашней встречей в Перми. Они с первых минут старались захватить инициативу и пробиться к воротам соперников.

Наконец, на десятой минуте, после точного удара Абдураимова, мяч оказался в воротах «Звезды» — 1:0.

В дальнейшем хозяева много атаковали. Но уравнять счет смогли только перед самым перерывом. 1:1 — так закончилась эта игра. У «Пахтакора» теперь 35 очков.

Вчера «Черноморец» проиграл «Шиннику» — 1:3.

Маршруты выходного дня

На отдых к берегам Арнасая

После трудовой недели многие охотники и рыболовы завода «Таштекстильмаш» любят выезжать на отдых в Голодную степь, на берега Арнасайского озера.

Выделенный участок работники предприятия превратили в чудесный уголок отдыха. Они разбили здесь фруктовый сад, организовали лодочную станцию, построили гостиницу на сорок мест.

Среди рыбаков завода уже есть и свой первый чемпион по улову. Этот неофициальный титул присвоен работнику предприятия Н. Кашину. Он поймал самых больших сомов.

Но не только на берега Арнасая выезжают отдохнуть на выходные дни труженики предприятия. Большинство рабочих и специалистов «Таштекстильмаша» вместе с семьями проводят время в зоне отдыха завода, созданной в Янгиюльском районе. Здесь в зеленом и живописном месте имеются все условия для хорошего отдыха. Разбиты спортивные площадки. Любители водных прогулок могут покататься по каналу Боссу на лодках. Есть и бассейны. Один из них для взрослых, другой — для детей. В зоне отдыха работают чайхана и столовая, где могут одновременно пообедать 120 человек.

РАЗРЫВ В СЧЕТЕ УВЕЛИЧИЛСЯ

Вчера доигрывалась десятая партия матча на первенство мира по шахматам. На 56-м ходу Б. Спасский признал себя побежденным. Счет матча стал 6½:3½ очка в пользу Р. Фишера.

Одиннадцатая партия назначена на завтра. 6 августа Белым играет Б. Спасский.

Машины с маркой „ТТЗ“

Сегодня

РАБОЧИЕ, ИНЖЕНЕРЫ, ТЕХНИКИ И СЛУЖАЩИЕ ТРАКТОРНОГО ЗАВОДА ОТМЕЧАЮТ 30-ЛЕТИЕ СВОЕГО ПРЕДПРИЯТИЯ.

Для ташкентских тракторостроителей нынешний год дважды юбилейный. Вместе со всем советским народом они готовятся достойно встретить золотой юбилей Союза ССР и вот сейчас отмечают 30-летие своего родного завода.

Днем рождения предприятия, которое в годы войны имело только порядковый номер, а потом поочередно называлось «Ташпродмаш», «Ташхлопкомаш», «Ташавтомаш» и, наконец, Ташкентским тракторным, — принято считать тот день, когда первые мины, начиненные взрывчаткой и порохом в небольшом сарайчике на берегу речки Карасу, были отправлены на фронт.

Это было 25 июля 42 года.

Величайший героизм совершили те, кто стоял у истоков рождения завода. Их имена вошли в историю предприятия.

Среди них немало тех, кто и сегодня продолжает плодотворно трудиться. Это слесари тт. Сейдалиев, Гафаров, Ерматов, диспетчер Куликова, мастер Абдуразаков, заместитель главного инженера Ромалис, бухгалтер Бахтиозина, заместитель начальника производства Брыталов, шофер Яковлев и многие другие.

Несколько небольших помещений, 200—300 работников, лошади да брички, а за речкой — хоздвор, конюшня — вот и все предприятие.

И когда сейчас проходим по цехам и участкам, окидываем взглядом современные производственные корпуса, ровные ряды новеньких прицепов, полуприцепов и тракторов, выстроенных на сдаточных площадках, сердце радуется: как вырос завод, как много сумел добиться коллектив!

15 лет назад на заводе начали изготовлять прицепы для бестарной перевозки хлопка-сырца, которые сразу же завоевали симпатии тружеников села. Ушли в прошлое мешки и канары, и отныне весь урожай хлопка в республиках Средней Азии и Закавказья перевозится бестарным способом. Экономический эффект от применения прицепов в народном хозяйстве составляет свыше трех миллионов рублей в год.

Вместе с хлопководческим прицепом «Ташавтомаш» освоил производство автомобильного полуприцепа марки «ТМЗ-879», который в 1966 году на московской выставке был удостоен большой Золотой медали.

В связи с бурным развитием хлопководства в районах Средней Азии, комплексной механизации хлопководческих работ перед бывшим «Ташавтомашем» была поставлена новая, ответственная задача. В январе 1970 года заводу поручено дело большой государственной важности — освоить производство прицепных хлопководческих тракторов для нужд хлопкосеющих республик Союза.

С высоким энтузиазмом взялись за новую работу заводчане. И вот через три месяца, 2 апреля 1970 года, с конвейера нового тракторосборочного цеха под звуки музыки и горячие аплодисменты сошел первый трактор, впервые собранный в Узбекистане. А через 6 месяцев их уже стало 10 тысяч.

Верно, эти «стальные кони» были собраны из узлов и деталей, присланных из Владимира.

Но вот прошло всего полтора года, и владимирские друзья полностью передали ташкентским тракторостроителям все производство трактора «Т-28Х4». В июле, накануне своего юбилея, здесь пущен последний, 29-й цех — термический.

В ближайшие годы завод начнет выпускать новые, «ташкентские» тракторы, над проектами которых успешно трудятся заводские конструкторы. Машины будут более надежны в эксплуатации, максимально приспособленными к местным климатическим условиям, намного сильнее нынешних.

12 опытных образцов таких машин, предназначенных для разных целей, уже изготовлены в экспериментальном цехе завода и проходят испытания на машиноиспытательных станциях в республиках Средней Азии.

Коллектив завода отмечает славный юбилей предприятия в обстановке высокой трудовой и политической активности.

К юбилею предприятия подготовлен фотоальбом, рассказывающий об истории завода. О жизни и деятельности таких ветеранов, как А. Абдуразаков, А. Юсупов, Т. Исламов, Ф. Минушев, завоевавших своим трудом уважение и почет, выпущены красочные плакаты.

Празднование юбилея завода состоится в новом Дворце культуры и пройдет под знаком дальнейшей мобилизации машиностроителей на успешное выполнение поставленных народнохозяйственных задач.

Коллективный корреспондент газеты «Вечерний Ташкент» — редакция газеты «Тракторостроитель».

НА СНИМКЕ: «стальные кони» с маркой «ТТЗ», подготовленные для хлопкоробов республик Средней Азии.

Фото И. Глауберзона и В. Сироткина.



Летопись полувека

Год 1924-й

ЗНАМЕНАТЕЛЕН 1924 ГОД В ЖИЗНИ ТУРКЕСТАНА. К ЭТОМУ ВРЕМЕНИ ПРОМЫШЛЕННОСТЬ КРАЯ ДАВАЛА ВТРОЕ БОЛЬШЕ ПРОДУКЦИИ, ЧЕМ В 1921 ГОДУ. В ПЯТЬ РАЗ УВЕЛИЧИЛАСЬ ПОСЕВНАЯ ПЛОЩАДЬ ПОД ХЛОПЧАТНИК.

СОЮЗ «КОШЧИ» («ПАХАРЬ») ОБЪЕДИНЯЛ В СВОИХ РЯДАХ СВЫШЕ 200 ТЫСЯЧ ДЕХКАН.

В СРЕДНЕАЗИАТСКОМ ГОСУДАРСТВЕННОМ УНИВЕРСИТЕТЕ УЧИЛОСЬ БОЛЕЕ 2 ТЫСЯЧ СТУДЕНТОВ.

В ИЮНЕ ЦК РКП(б) УТВЕРДИЛ ПОСТАНОВЛЕНИЕ О НАЦИОНАЛЬНО-ГОСУДАРСТВЕННОМ РАЗМЕЖЕВАНИИ НАРОДОВ СРЕДНЕЙ АЗИИ. В СЕНТЯБРЕ СЕССИЯ ЦИК ТУРКЕСТАНСКОЙ АССР, А ЗАТЕМ КУРУЛТАИ БУХАРЫ И ХОРЕЗМА ПРИНЯЛИ ПОСТАНОВЛЕНИЕ ПО ДАННОМУ ВОПРОСУ И СОЗДАНИЮ СООТВЕТСТВУЮЩИХ СОВЕТСКИХ НАЦИОНАЛЬНЫХ РЕСПУБЛИК. ОНО БЫЛО УТВЕРЖДЕНО СЕССИЕЙ ЦИК СССР 27 ОКТЯБРЯ.

РЕВОЛЮЦИОННЫЙ КОМИТЕТ УЗБЕКСКОЙ ССР ОБРАТИЛСЯ С ВОЗЗВАНИЕМ К УЗБЕКСКОМУ НАРОДУ. В НЕМ ПИСАЛОСЬ:

«УЗБЕКСКИЙ НАРОД ВПЕРВЫЕ БЛАГОДАРЯ ЗАВОЕВАНИЯМ ВЕЛИКОЙ ОКТЯБРЬСКОЙ РЕВОЛЮЦИИ ПОЛУЧИЛ ВОЗМОЖНОСТЬ СТРОИТЬ СВОЕ НАЦИОНАЛЬНОЕ ГОСУДАРСТВО. НО НОВАЯ РЕСПУБЛИКА ДОЛЖНА И БУДЕТ ЖИТЬ В ТЕСНОМ ТРУДОВОМ И БРАТСКОМ СОТРУДНИЧЕСТВЕ С СОСЕДНИМИ НАРОДАМИ ВЕЛИКОГО СОВЕТСКОГО СОЮЗА, СОЮЗ СОВЕТСКИХ СОЦИАЛИСТИЧЕСКИХ РЕСПУБЛИК ТЕСНО СВЯЗЫВАЕТ НАС СО ВСЕМ ТРУДЯЩИМСЯ МИРОМ РАБОЧИХ И КРЕСТЬЯН СССР И УДЕСЯТЕРИТ НАШУ МОЩЬ...».

И все же положение было еще трудным. Вот что в то время сообщала газета «Туркестанская правда».

«Более 75 процентов маслобойных заводов уничтожено басмачами. Во всей республике оказались пригодными к работе лишь 6 таких заводов общей мощностью в 43 пресса. Все вместе они перерабатывают 7 миллионов 667 тысяч пудов хлопковых семян в год».

СЕЙЧАС масложиркомбинат в Ташкенте за один лишь день выпускает продукции на 120 тысяч рублей. Ежедневно с конвейера предприятия сходит до 50 тонн маргарина, 80 тонн салмамаса, 10 тонн фасованного хлопкового масла, 1 тонну майонеза, 15—20 тонн синтетического стирального порошка.

В настоящее время здесь осваивается производство нового маргарина «Любительского». По своим вкусовым качествам и консистенции он превосходит лучшие сорта и мало чем отличается от сливочного масла.

К 50-летию образования СССР комбинат выпустит первую валовую партию «Любительского маргарина».

* * *

«Главным покупателем и использователем тракторов (фордзонов) является у нас Хлопком, имевший их 23 штуки, причем, 10 штук получено недавно».

В НЫНЕШНЕМ юбилейном году только Ташкентский тракторный завод выпустит 19,5 тысячи тракторов. «Стальные кони» с маркой предприятия столицы Узбекистана можно встретить на полях всех хлопкосеющих республик нашей страны.

Более чем в 20 зарубежных стран экспортируют свою продукцию ташкентские тракторостроители.

* * *

«Для удовлетворения нужд рабочей массы консервно-овощными продуктами намечено выработать: томатного пюре — до 12 тысяч пудов, помидоров соленых — 6 тысяч пудов, огурцов — до 3,5 миллиона штук, капусты соленой — до 40 тысяч пудов. Заготовка овощей в крупных масштабах в условиях Средней Азии — дело новое».

СВЫШЕ 100 ТЫСЯЧ тонн овощей будет заготовлено объединением «Ташплодоовощ» в этом году для снабжения жителей Ташкента. Только из хозяйств пригородной зоны будет получено овощей около 26 тысяч тонн, бахчевых культур — 19 тысяч, фруктов — около 4 тысяч тонн, не считая завоза по линии Министерства пищевой промышленности.

Ташкентский консервный завод ежегодно выпускает 30 миллионов условных банок различных консервов.

ПАРТИЙНОЕ ПОРУЧЕНИЕ — КАЖДОМУ КОММУНИСТУ

Рустама Абдураманова — помощника мастера второй ткацкой фабрики Ташкентского текстильного комбината — в эти дни можно увидеть за наладкой бесчелночных автоматов. По производительности они вдвое превосходят старые. Забота о техническом состоянии оборудования — в центре внимания собраний коммунистов фабрики и особенно ее второго цеха, партийным вожаком которого является Р. Абдураманов. Партбюро позаботилось о расстановке коммунистов на решающих участках производства, особенно на работах по монтажу еще 80 таких автоматов, которые скоро займут место, только что освобожденное от старого оборудования.

Более четверти века трудится на комбинате Абдураманов и всегда он там, где труднее всего, где решаются самые сложные производственные задачи. Не раз переходил помощник мастера с передового на отстающий участок и всегда добивался успеха. Поборник технического прогресса, он добивается хорошего состояния оборудования, а это способствует высокому качеству продукции.

Новое оборудование требует повышения знаний ткачих. По инициативе партбюро организовано персональное шефство кадровых рабочих над молодежью. Не упускают этого из поля зрения сменные партгруппы. Новичков знакомят с новыми станками уже в процессе их монтажа.

Производственная и общественная активность коммуниста Р. Абдураманова, работающего на предприятии более четверти века, отмечена была на собрании партийной организации комбината, обсудившей свои задачи в связи с подготовкой к обмену партийных документов. Доброе слово было сказано и в адрес передовой ткачихи первой фабрики Веры Ивановны Солдатовой, которая в эти дни завершила задание третьего года пятилетки. Она — член партийного комитета предприятия.

В числе тех, кто высокопроизводительный труд сочетает с активной общественной деятельностью, — прядильщица Герой Социалистического Труда Буальма Джураева, которая всегда охотно обучает молодежь рациональным приемам работы. Недавно она вместе с передовой ткачихой А. С. Верзилиной, тоже коммунисткой, побывала на Кубе, где щедро делилась своим опытом с молодыми ткачихами, рассказала о жизни советских текстильщиц.

На комбинате трудятся почти полторы тысячи коммунистов. Две трети из них имеют постоянные партийные поручения. Двести — руководят школами и семинарами в системе партийного образования, четыреста — являются политинформаторами и агитаторами. Коммунисты выполняют важные поручения в составе 127 цеховых партбюро и партгрупп. Многие партийцы — члены комбинатской организации общества «Знание» — выступают с лекциями на фабриках, в цеховых красных уголках.

Сейчас партийный комитет комбината добивается равномерного распределения общественных поручений, стремится еще более повысить активность всех коммунистов.

Р. ГРИШИН,
корр. УзТАГ.

МУКА ИЗ НОВОЙ ПШЕНИЦЫ

Размол пшеницы нового урожая начался на мукомольных предприятиях Узбекистана.

Приступила к работе новая крупнейшая в Средней Азии кокандская шестиэтажная мельница, оборудованная по последнему слову техники и рассчитанная на 500 тонн муки в сутки. В едином комплексе с ней построены элеватор на 45 тысяч тонн, комбикормовый цех с автоматизированным управлением. Началась загрузка зерном еще двух сданных в этом году в эксплуатацию мельниц в Джизаке и Ахангаране.

Мощность мельничных предприятий республики в нынешнем году увеличилась на треть. Теперь все они могут каждые сутки выдавать 4 тысячи тонн муки.

(УзТАГ).

Рубежи энергетиков Словении

БЕЛГРАД. Социалистическая Республика Словения — самая развитая в промышленном отношении республика Югославии. Рост производственных мощностей, вступающие в строй новые заводы, цехи и фабрики с каждым годом требуют все большего количества электрической энергии. Поэтому в ближайшее пятилетие в республике планируется ускоренное строительство семи тепло- и гидроэлектростанций и первой атомной электростанции общей мощностью в 1.300 тыс. киловатт.

Для значительного увеличения производства электроэнергии в Словении есть все возможности. Технически доступные ресурсы гидроэнергии составляют здесь более 11 млрд. киловатт-часов. Богатыми считаются месторождения бурого угля в Засавском и месторождения лигнита в Шалешском бассейнах. В ближайшее время начнется строительство и рудника по добыче урана, который будет сырьем для атомной электростанции в Кршко мощностью в 600 тыс. киловатт. Самой крупной из других электростанций — 300 тыс. киловатт — должна стать теплоэлектростанция «Шоштань-4», которая будет возводиться ускоренными темпами.

Источник вдохновения

ДЕЛИ. «Советский Союз, создание которого явилось результатом Великой Октябрьской социалистической революции, — это братское содружество народов, объединенных общей целью — построением коммунизма», — сказал в беседе с корреспондентом ТАСС секретарь национального совета КПИ, депутат парламента Индии Бхупеш Гупта. Прочность этого содружества проверена временем — и в годы мирного созидательного труда, и в период войны. Советские республики, добровольно вошедшие в великий союз, в общую дружную семью, возглавляемую Коммунистической партией — партией великого Ленина, успешно строят коммунистическое завтра.

Советский Союз, сказал Гупта, — источник вдохновения для народов всех стран. Его опыт надо тщательно изучать и всемерно использовать. Так, например, среднеазиатские республики за годы Советской власти сделали то, на что другим странам требуются столетия.

«Советское государство основано на глубоком уважении идеалов мира, национального освобождения, социального прогресса и социализма, — подчеркнул Гупта. — Политическая, экономическая, военная мощь Страны Советов всегда на стороне угнетенных народов, в борьбе против сил войны и реакции, империализма и неоколониализма. Это — свидетельство приверженности Советского Союза принципам пролетарского интернационализма. Какие бы внешнеполитические акции ни предпринимал Советский Союз — будь то предложение о создании системы коллективной безопасности в Азии или о созыве общеевропейского совещания, он руководствуется соображениями обеспечения мира и безопасности народов».

А. ШАЛЬНЕВ.

ГАЗ ДЛЯ БОЛГАРИИ

СОФИЯ. Болгария готовится к приему советского природного газа, который будет поступать по газопроводу СССР — Болгария. Первая очередь строящегося газопровода должна войти в строй в конце 1974 года.

Болгарским специалистам помогают сотрудники Азербайджанского филиала Всесоюзного научно-исследовательского института природных газов. Действуя совместно, болгарские и советские ученые разведали места, где будут построены подземные газовые хранилища, и ведут подготовительные работы для их сооружения.

Со всех концов планеты

Сообщают корреспонденты ТАСС и АПН

ОБУВЬ БУДУЩЕГО ГОДА

ПРАГА. На традиционном совещании представителей чехословацких обувных предприятий и торговых организаций в Праге утверждена обувь на весенне-летний сезон 1973 года. Производственники предложили 2.500 моделей женской, мужской и детской обуви. Единогласно приняты и утверждены 400 моделей, которые станут основой ассортимента для внутреннего потребления республики.

Чехословакия — один из крупнейших производителей обуви. Ежегодно ее выпускается здесь более 100 миллионов пар. Почти половина обуви идет на экспорт в 85 стран мира. Крупнейший зарубежный покупатель чехословацкой обуви — Советский Союз. Если в 1947 году СССР купил здесь 1,5 млн. пар, то в нынешнем году Советский Союз получил из ЧССР около 30 млн. пар обуви.

КИНОЦИКЛ „ИСТОРИЯ ПОЛЬСКОЙ КУЛЬТУРЫ“

ВАРШАВА. На киностудии научно-популярных фильмов в Варшаве началась работа по созданию большого киноцикла «История польской культуры». Он будет состоять из тридцати фильмов. В их создании принимают участие видные деятели польской культуры и искусства. Предполагается, что все фильмы этой киноэнциклопедии будут переведены на русский, английский и немецкий языки и станут своеобразным свидетельством достижений народной Польши в области культуры.

АВТОМАТЫ УПРАВЛЯЮТ СУДАМИ

ВАРШАВА. Под флагами десятков стран мира плавают суда, построенные на судоверфях Гданьска, Щецина и Гдыни. Одна из главных отличительных черт этих судов — высокая степень автоматизации управления. Сотни инженеров и ученых работают в ПНР над совершенствованием этих систем и разработкой новых.

На большинстве кораблей можно при помощи автоматов управлять оборудованием для разгрузки и погрузки, работой двигателя, противопожарными установками.

ОЛИМПИЙСКАЯ ДЕРЕВНЯ ОТКРЫТА

МЮНХЕН. Небольшой торжественной церемонией открылась олимпийская деревня. И сразу она приняла первых новоселов — около шестидесяти спортсменов из ГДР, Венгрии, Мексики, Австралии и большую группу хозяев — западногерманских атлетов. Бургомистр деревни Вальтер Трегер, который приветствовал первых ее жителей и приглашенных на открытие журналистов, сказал, что к 18 августа здесь уже поселится большинство из более чем десяти тысяч участников XX летних олимпийских игр.

В комплексе олимпийской деревни, кроме зданий, предназначенных для жилья, — торговый центр, клуб, кинотеатр и ресторан. Все это буквально в десяти минутах ходьбы от главных олимпийских сооружений и станции городской железной дороги.

На поводу у монополий

Последние официальные отчеты об экономическом положении Англии вызывают острую тревогу в Сити. Затянувшийся экономический спад, растущая инфляция, высокий уровень безработицы, ухудшающаяся конкурентоспособность английских товаров на мировом рынке — вот постоянные темы редакционных статей большинства английских газет. «За шесть месяцев до вступления Англии в «Общий рынок», — отмечает «Таймс», — в стране усиливается инфляция. Отсутствуют какие-либо признаки оживления экономики и снижения масштабов безработицы».

Английские экономисты, анализируя статистические данные, делают вывод, что деловая активность в стране продолжает скользить по наклонной плоскости, несмотря на ряд стимулирующих мер, предпринятых правительством в прошлом году и намеченных на 1972 год. В то же время цены на товары на внутреннем рынке продолжают расти. И что любопытно: если прежде экономисты оправдывали рост цен за счет чрезмерного спроса, то теперь быстрое повышение цен они объясняют замедлением роста экспорта. Но это только объяснение хронической болезни английской экономики. Рецепта же ее лечения буржуазные специалисты либо не предлагают вообще, либо призывают трудящихся туже затягивать пояс ради призрачных перспектив в будущем.

Когда же прекратится рост цен? Такой вопрос каждое утро задают себе миллионы англичан, открывая свежие номера газет. Но, увы, прогнозы неутешительны. Обозреватели сомневаются, что английские монополии и после нюлл текущего года будут следовать советам конференции британской промышленности и воздерживаться от повышения цен на выпускаемую продукцию более чем на пять процентов в год. Известно также, что в национализированных отраслях экономики цены на уголь повышены на 7,5 процента, на сталь — на 5 процентов. Причем осенью намечено провести новое повышение цен на сталь, чтобы привести их в соответствие с ценами «Общего рынка».

Английская буржуазная пресса вынуждена признать, что антирабочий закон «Об отношениях в промышленности» оказался «неподходящим оружием» для подавления выступлений трудящихся, борющихся за улучшение оплаты труда, что наглядно показали победа шахтеров в национальной забастовке и недавний трудовой конфликт властей с докерами.

Предложения, которые дает правительству консерваторов монополистическая пресса, как и прежде, сводятся в основном к двум моментам: ни при каких обстоятельствах не соглашаться на уступки трудящимся и, несмотря на дальнейший рост безработицы, продолжать снижение налогов на прибыли предпринимателей. Например, еженедельник «Экономист» видит причину нынешнего кризиса и инфляции якобы в нежелании англичан... тратить деньги. И это говорится в условиях, когда в Англии безработица держится на рекордном уровне за все послевоенное время!

Уже стало традицией, что монополистическая пресса Англии призывает к обузданию инфляции всякий раз, когда в стране поднимается мощная волна забастовочного движения и рабочему классу удается одерживать победу за победой в боях за повышение заработной платы. Не случайно именно в последнее время из Лондона приходят сообщения, что английские власти при поддержке монополистических кругов готовятся протащить в парламенте новые антирабочие законы, цель которых — резко ограничить профсоюзные права, завоеванные рабочим классом в длительной и упорной борьбе с капиталистами.

Но трудовая Англия, как никогда, настроена по-боевому. Массовые выступления, охватившие в эти дни крупнейшие города страны, демонстрируют твердую решимость британских трудящихся сорвать реакционные планы монополий и правительства консерваторов.

В. КОЛЕСОВ.

ПИСЬМО НЕ ОПУБЛИКОВАНО — МЕРЫ ПРИНЯТЫ

В редакцию «Вечерний Ташкент» поступило письмо от гражданина Г. С. Ячник, где он писал о нетактичном поведении кассира городского агентства Н. Рудман.

Сигнал был направлен в Ташкентское объединенное авиаподразделение Узбекского управления гражданской авиации.

Командир подразделения Г. Рафиков сообщил редакции: письмо обсуждалось на общем собрании смены городского агентства. Обращено внимание обслуживающего персонала на чутное и внимательное отношение к клиентам. Администрация приносит свои извинения автору письма.

* * *

В своем письме в редакцию З. Яковенко писала, что в сберегательной кассе № 14/0105 Ленинского района кассир Сухоньянц часто неправильно оформляет документы. Сигнал был направлен в Управление государственных трудовых сберегательных касс и государственного кредита.

Как нам сообщила администрация управления, письмо обсуждалось в коллективе, факты подтвердились. За неоднократное допущение ошибок в работе кассир Сухоньянц освобождена от занимаемой должности.

Письма в редакцию

НЕ СЧИТАЯСЬ С ПРАВИЛАМИ

В магазине № 48 Кировского райпищеторга, что по улице Уста Ширин, часты случаи обсчетов и обвесов покупателей. Особенно недобросовестно работают продавцы гастрономического и молочного отделов. Сдачу, как правило, не дают.

Возмутительный случай здесь произошел 3 июля. Привезли три корзины ряженки. Продавали ее по 41 копейке, а на самом деле цена оказалась 34 копейки. На наши жалобы продавцы совершенно не реагируют.

В. ЕЖИКОВА.

РАДИОШУМ НА РЫНКЕ

Восточный базар, видимо, должен быть обязательно шумным. Ну, а если шума мало, то применяют искусственные шумовые средства. Наиболее эффективное — мощный радиодинамик. Все это успешно внедрено в жизнь Алайского рынка его директией.

В центре на столбе ревет радиорупор. Репертуар весьма разнообразен. От Бетховена, Шостаковича, Сулеймана Юдакова до электризующей песни «Подожди» в исполнении Ларисы Мондрус. А рядом расположен магазин, продающий грампластинки. Над его входной дверью тоже висит радиодинамик. Из него несутся отрывки каких-то восточных и европейских мелодий.

На базаре выстроен большой бетонный крытый торговый павильон. Он тоже радиофицирован. Причем акустика его такова, что усиливает звуки в 5—6 раз. Бывают дни, когда из-за подобной «музыкальной ситуации» продавец и покупатель никак не могут вступить в торговый контакт. Приходится объясняться пантомимой.

Д. СМОЛЯК.

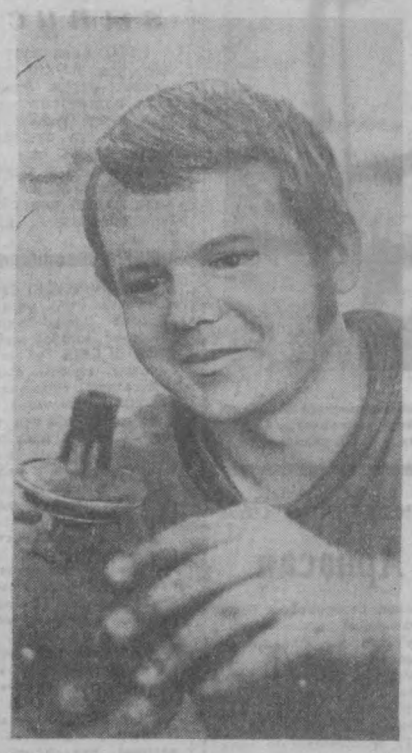

Владимир Казанцев — один из лучших молодых слесарей завода «Авторемприбор». Он трудится сейчас в счет сентября.

Фото М. Нуритдинова.



ТАСС—нашим читателям

НАХОДКИ И ПОТЕРИ АРХЕОЛОГОВ

Редчайшую находку — захоронение двух представителей родовой знати, принадлежавших к племенам бронзового века, обнаружили археологи Херсонской постоянно действующей экспедиции Академии наук УССР при раскопках древних курганов возле села Староселье (Великоалександровский район). Такая находка на юге Украины обнаружена впервые. Во вскрытом кургане, обнаружены две каменные гробницы, украшенные сложным резным орнаментом и расписанные хорошо сохранившимися черной и красной красками, хотя гробницы, как полагают ученые, пролежали в земле пять тысяч лет. А в другом кургане найдены две деревянные повозки, относящиеся к тому же времени.

Последняя находка представляет особую ценность для науки, так как, располагая деревом такой древности, ученые с помощью радиоактивного анализа сумеют с точностью до 50 лет установить время захоронения.

К сожалению, археологам сопутствуют не только удачные находки, но и невозвратимые потери. Об одной из таких обидных потерь сообщил руководству херсонской экспедиции молодой военнослужащий Юрий Булгаков. Будучи в отпуске в родном селе Фрунзе (Генический район), он, большой любитель археологии, обратил внимание на то, что здесь по распоряжению председателя местного колхоза самовольно разрыли один из древних скифских курганов. Сделано это было несмотря на то, что курган взят под государственную охрану, о чем в колхозе имеется подписанное самим председателем сохранное обязательство.

Группа ученых, выехавшая на место, установила, что памятник древности полностью разрушен, так как провалившийся в погребальную яму бульдозер уничтожил место древнего погребения. В результате безответственности погибли ценные материалы, которые могли бы пролить дополнительный свет на древнюю историю нашей страны. И правильно сделали областные партийные и советские организации, решив привлечь виновников уничтожения охраняемого законом памятника старины к уголовной ответственности.

Н. ПРОБЕИГОЛОВА.

г. Херсон.

ПРОГНОЗЫ ПО ЗВЕЗДАМ...

Так называемое дрожание звезд, наблюдаемое в телескопы, объясняется, как известно, помехами, обусловленными атмосферными явлениями. Это неизбежно отражается на точности астрономических и астрофизических измерений. Однако сотрудники обсерватории Латвийского государственного университета имени П. Стучки сумели извлечь пользу из отрицательного фактора.

Оказалось, что по характеру дрожания звезд можно определять интенсивность движения воздушных потоков в атмосфере, а также колебания температуры в некоторых ее слоях. Полученные результаты помогут дополнять метеорологические наблюдения, не прибегая для этого к каким-либо специальным исследованиям.

Рига.

ПТИЦЫ ЗАПОВЕДНЫХ ОСТРОВОВ

Сотрудники Красноводского заповедника завершили обследование поселений птиц у восточного побережья Каспия.

Колония пестроносых чаек-крачек впервые поселилась на небольшом острове в заливе Кара-Богаз-Гол. Другой остров этого залива облюбовали самые крупные крачки — чегравы.

Орнитологам удалось установить около 180 видов пернатых, обитающих на заповедной территории. Впервые замечен здесь короткохвостый поморник.

Красноводск.

Интервью... с иволгой

Удивительное это искусство — взять «интервью» у соловья или иволги, записав на магнитофон их рулады. Или «подсмотреть» жизнь пернатых, увековечив на пленке редчайшие сцены. Таким искусством владеют ленинградские биологи — профессор А. С. Мальчевский и научные сотрудники Э. Н. Голованова и Ю. Б. Пукинский. Они стали авторами необычной книги, которую можно не только читать и смотреть, но и... слушать.

«Звучат» на ее нотных страницах мартовские перезвоны синиц, голоса славки-черноголовки, восточного соловья, коростеля, песни дрозда-белобровика. Интересное дополнение к книге — грампластинка фирмы «Мелодия» с воспроизведением голосов «птиц белых ночей» и пернатых комнатных говорунов, пересмешницы-сойки, подражающей кудахтанью курицы и другим звукам, которые она слушала на воле.

«Птицы перед микрофоном и фотоаппаратом» — таково название этого научно-популярного издания, адресованного Ленинградским университетом всем, кто любит природу.

Уникальные фотокадры, запечатлевшие токующих дупелей и казахстанских стрепетов, длиннохвостую неясыть, кормящую птенцов, эпизоды семейной жизни крачек, чайку, предупреждающую детенышей об опасности.

Фотоснимки сделаны в лесной и лесостепной зонах европейской части СССР, Западной Сибири, дельте Днепра, на берегах Белого и Черного морей.

А. ВИНОГРАДОВ.

Ленинград.

СТО ТРИДЦАТЬ ЭМБЛЕМ

Геральдика в последние годы обретает все больше поклонников. Это и понятно: каждый герб — экскурс в интересную историю страны, города. Седьмой том третьего издания Большой Советской Энциклопедии опубликовал сто тридцать гербов различных стран Европы, Азии, Африки, Америки и Австралии.

Надо сказать, что гербы современных государств уже почти не напоминают феодальных гербов. И что только «некоторые государства, все еще сохраняющие монархический образ правления, сохраняют в качестве основы государственного герба гербы правящей династии».

Геральдической является основа герба социалистической Чехословакии: увенчанный короной геральдический лев украшается здесь с традиционной красной звездочкой, помещенной над его головой. Причины такой любви к старине вполне оправданны: под этим львом чехи и словаки много веков боролись со своими угнетателями за свободу веры, языка и культуры.

Одной из излюбленных геральдических эмблем издавна является орел. Подобно Чехословакии и поляки избрали своим гербом геральдического белого орла: и для них это была эмблема свободы и независимости польского народа.

Гербовые орлы приобретают в наше время подчас совершенно неожиданный вид. Таков, например, черный орел в гербе буржуазно-демократической республики Австрии: в лапах, сохранивших звенья порванной цепи, он держит... серп и молот.

Орлы фигурируют в качестве гербов не только европейских, но и ряда азиатских стран. Это желтый орел Индонезии, черно-белый Ирака, белый орел республик Йемена. В точности подобраны черно-желтые орлы гербов Арабской Республики Египет и Ирака: одинаковы у них и гербовые щиты. Подобного типа орел является и гербом Ливии. Весьма своеобразен черно-белый орел сирийского герба. Ярким выражением существа агрессивной политики страны является герб Соединенных Штатов Америки — тоже орел, в одной из лап которого — масличная ветвь мира, о котором так любит вещать американская дипломатия. Но зато в другой лапе — эмблема «политики силы» — пучок молний, заимствованных из арсенала Вседержителя Зевса. Великое множество старинных и совсем недавно разработанных для освободившихся стран Африки и Азии гербов строились по традиционным законам геральдики на сочетании трех элементов: гербового щита, различных окружающих его эмблем и девизов обычно на латинском языке.

Но некоторые из таких традиционных и во многом схожих гербов содержат любопытные детали, например, изображения знамен или флагов. Это можно видеть, например, в гербах государства Берега Слоновой Кости, государств Боливии и Ганы, на котором гербового щита, правда, нет, зато имеются целый арсенал оружия и красные знамена над ним. Пышные знамена разнообразят гербы некоторых африканских стран, например, Нигерии или Руанды. Изображения знамен любят и некоторые страны Латинской Америки.

Немало стран имеют гербы круглой формы. Это, например, очень простой герб Турции: белые полумесяц и звезда на красном фоне.

Весьма своеобразные и оригинальные эмблемы нередко украшают гербы государств Востока. Круглый, в виде из дубовых и лавровых листьев, герб Ирана несет изображение Льва и Солнца, увенчанного короной шахиншахов («Царь царей»). Сложный комплекс религиозных эмблем и мифических животных характерен для герба Камбоджи. На зеленом щите необычной формы расположены изображения двух скрещенных кривых сабель и пальмы на государственном гербе Саудовской Аравии. Крылатая фигура мифологического божества — человекоптицы — изображена на гербе Таиланда.

В гербы многих стран введены изображения характерной для данной страны фауны. Так, герб Австралии имеет по сторонам изображения кенгуру и страуса.

Но не только фауна, а и флора украшает гербы многих стран, зачастую не растения вообще, а совершенно определенные деревья, например, пальмы в гербах Ганы, Гамбии, Сьерра-Леоне и Маврикия.

Традиционный венок из колосьев, впервые появившийся в международной геральдике в гербе Российской Федерации, теперь является традиционным компонентом гербов многих стран социалистического лагеря. Но середина этих венков всегда различна. Так, в гербе Германской Демократической Республики изображены на красном фоне молот и циркуль — эмблемы индустриального развития страны. В гербе Болгарии мы встречаем традиционного болгарского геральдического льва, а в гербе Венгрии — щит с трехцветным национальным флагом.

Бывают и совершенно необычные гербы — в некоторых странах Европы, Африки и Америки. Очень своеобразен, например, герб республиканской Франции — это античный символ могущества — ликторский топор в окружении дубовых и лавровых листьев. В нижней части — орден Почетного легиона. Словом, искусство геральдики очень разнообразно, и фантазия художников, создающих гербы, поистине неисчерпаема.

Г. Н. ЧАБРОВ,
профессор.



На „галерке"

Эти юные зрители участвовали в празднике «День Украины», который проходил недавно на Чиланзаре. Многое для малышей было интересно и внове. Но особенно понравились сцены из детских сказок, показанные театром кукол.

Посмотрите, с каким вниманием следят они за действиями своих любимых персонажей... Тут есть и хитрая Лиса, и Петрушка, и Марья-Краса. Ребята искренне переживают, если их постигла неудача, радуются безмерно, когда любимый герой сказки выходит победителем.

Фото В. Белоплотова.

ПО БЕЛУ СВЕТУ

КОЕ-ЧТО О ДЕТЯХ

✦ Каждую секунду на планете появляется два новых жителя.

✦ Самый крупный ребенок родился в Канаде в 1897 году. Его рост был 76 см, а вес — 10.7 килограмма. Рост матери Анни Батес 224 сантиметра.

✦ Самым маленьким ребенком, которому удалось сохранить жизнь, была ирландская девочка Тереза. Она появилась на свет на 14 недель раньше срока и весила всего 625 граммов.

✦ Ежегодно в США около 300 детей рождаются в автомобиле во время езды. Таким детям в метриках в графе «место рождения» вписывают не название местности, где ребенок родился, а регистрационный номер автомобиля, в котором он появился на свет.

✦ Нильс Паулсен из Упсалы (Швеция) умер в 1970 году в возрасте 160 лет, оставив двух сыновей: девятилетнего мальчика и старика в возрасте 103 года.

✦ Надпись на могильной плите в швабском местечке Бенигхейм свидетельствует о том, что под этим камнем покоится прах Барбары Шмотцерин — матери 38 сыновей и 15 дочерей.

В мире растений

✦ Самое быстрорастущее дерево — павлония. Сеянцы ее за один сезон достигают высоты 7 метров.

✦ Из кубометра сосновой древесины можно получить 170 кг искусственной шерсти. Из этого количества можно изготовить 600 костюмов.

✦ Самый благоуханный цветок в мире растет в Америке. Это американский кактус. Запах его явственно ощущается на расстоянии свыше километра.

✦ В лесах Юго-Восточной Австралии часто встречаются оригинальные грибы, замечательные тем, что в темноте они испускают сильный свет, при котором свободно можно читать газету.

✦ Если корни и корешки одного большого куста озимой ржи вытянуть в одну линию, то получилась бы нить длиной свыше 600 километров.

✦ На колхозных полях Самаркандской области растет особый подсолнечник-богатырь. Стебли его достигают 5 метров высоты! И весит каждый... пуд.

✦ Взрослое дерево эвкалипта испаряет в год 14 тысяч ведер воды.

✦ Весной в пустыне Бат-Пак-Дала на одном квадратном метре бывает до тысячи тюльпанов!

Из истории вещей

КОНВЕРТ

Почта появилась в глубокой древности. Однако долгое время люди писали адрес на том же листе бумаги, что и само письмо.

В 1820 году владелец одного из писчебумажных магазинов в Англии придумал для писем бумажные «мешочки» и стал выдавать их в качестве бесплатного приложения к купленной у него бумаге. Новинка всем понравилась.

«Мешочки» для писем стали называть конвертами от английского слова «закрывать».

Конверты начали выпускать специальные предприятия, и они быстро распространились по всему свету.

ЗАГОРАТЬ С ПОЛЬЗОЙ

Общие принципы приема солнечных ванн просты: загорать надо ежедневно, если позволяет погода. Лучшее время для солнечных ванн — утреннее (9—11 часов) и послеобеденные часы (13—15). Косые солнечные лучи менее горячи, чем прямые, не столь же действенны. Отдыхая в горах, надо помнить, что разряженный горный воздух лучше пропускает солнечные лучи, и поэтому их действие интенсивнее. Не следует загорать натощак, но вредно также принимать солнечные ванны непосредственно после обильного завтрака или обеда. Не рекомендуется также обмываться водой с мылом перед пляжем и сразу же после возвращения с него. В первом случае потому, что кожа будет слишком обезжиренная, а во втором случае — слишком разогрета. Лучше всего загорать в движении: играть на пляже в мяч, грести на байдарке, плавать на яхте. Ни в коем случае не следует на солнце протираться одеколоном. Содержащаяся в нем эссенция разлагается под действием солнечных лучей, раздражая кожу и вызывая появление темных, долго не исчезающих пятен.

Нельзя сразу же после приема солнечной ванны входить с разогретой или вспотевшей кожей в воду. Необходимо сначала остыть в тени. Смуглокожие по природе люди менее чувствительны к солнечным лучам, поэтому они, не опасаясь ожогов, могут загорать дольше, начиная с 30 минут. Светлокожим надо загорать постепенно, начиная с 5 минут.

Животворное солнце подчас оказывается грозным врагом, особенно для страдающих сердечными заболеваниями и гипертонией. Не следует также слишком интенсивно загорать женщинам свыше 40 лет.

Будьте осторожны с солнцем, тогда оно станет подлинным союзником вашего здоровья и красоты.

ДЛЯ ВАС, ЖЕНЩИНЫ

КАК ПОЛЬЗОВАТЬСЯ ДУХАМИ

ЗАПОМНИТЕ: ароматами нельзя злоупотреблять! Женщина со вкусом, да и просто воспитанная женщина никогда не позволит себе благоухать, как парфюмерная лавка.

АРОМАТИЧЕСКИЕ вещества можно наносить только на чистую кожу! Обильно потеющие люди наряду с духами непременно должны пользоваться дезодорантами, так как одеколон, которым вы смачиваете подмышки, в этом случае не поможет.

НИ в коем случае нельзя смачивать духами те места, которые подвергаются интенсивному солнечному облучению (лицо, шею, руки). При чувствительной коже это может вызвать нежелательную пигментацию, трудно поддающуюся излечению.

ЛЕТНИЕ НАРЯДЫ «КОСМОСА»



МОСКВА. В теплые летние дни особым спросом пользуются изделия из легких тканей. Сатин, лен, «росинка» — модели из этих тканей — основная продукция швейного объединения «Космос». Летние ансамбли, предлагаемые конструкторами и художниками «Космоса», недороги, отличаются изяществом, элегантностью. Только за пять месяцев этого года швейники объединения подготовили 19 новых моделей летней одежды.

НА СНИМКЕ: два брючных костюма для отдыха.

Фото В. Созинова.

(Фотохроника ТАСС).

ПЕРЕВОДЫ „ВЕЧЕРКИ"

Долг

А. ГРЖИБОВЕЦКАЯ

В собачьих будках, сделанных Яном Доленгой, живет немало дворовых собак. Их он раздает всем желающим. С чего же началась его привязанность к собакам?

...Осенью 1944 года в концентрационный лагерь в Берген Белзен прибыл очередной транспорт людей. Это были жители Варшавы, вывезенные гитлеровцами после восстания. Среди них был и Ян Доленга. Однажды, работая на строительстве дороги и стоя на коленях, он разравнивал горячий асфальт, который лил ему под лопату другой узник. За работой следил стражник со специально вышколенной эльзасской овчаркой.

Ян Доленга, уже не молодой и болезненный человек, юрист по образованию, не был специалистом в области асфальтирования шоссе. Его беспомощность вывела стражника из равновесия. Узник получил сильный удар сапогом, а потом, когда упал на руки, стараясь не прикоснуться лицом к горячему асфальту, услышал приказ:

— Беги, ну, быстрее!

Он лихорадочно сообразил: если не послушаюсь приказа — он ударит меня прикладом, а может быть, даже всадит в меня пулю... Если побегу — натравит на меня собаку...

Однако что оставалось делать человеку в полосатой одежде? Он побежал.

Стражник спустил собаку и рявкнул:

— Возьми его!

Огромная темно-серая овчарка бросилась за убегающим человеком и догнала его. Разъяренная, она впилась зубами в руку узника.

Ян Доленга остановился и посмотрел в глаза зверя, сверкающие злым огнем. Он инстинктивно вытянул другую руку и положил ее на голову волка.

— Хороший пес, хороший, хороший... — спокойно говорил он и ласково гладил голову зверя.

Собака смотрела на человека, и злой блеск в ее глазах начал исчезать. Зубы разжимались, перед узником стоял в течение одной минуты подобревший пес. В нем воспитывали ненависть к человеку в полосатой одежде, но никто никогда не гладил его и не разговаривал с ним так ласково... Прикосновение человеческой руки превратило гитлеровского пса на какое-то мгновение в обыкновенную собаку, в натуре которой заложена любовь к человеку. Ощетинившаяся собака как бы раздумывала, рычать ей или лизнуть руку.

Изумленный стражник наблюдал за этой сценой. Он не выругал пса, не ударил этого странного человека прикладом винтовки по голове...

Несколько лет тому назад в Злотовской области можно было услышать страшную историю. Один из жителей деревни, восьмидесятилетний Доленга, юрист по образованию, недавно тут поселившийся, раздает окрестным жителям собачьи конуры, которые он сам мастерит. Когда его спрашивают, зачем он это делает, он отвечает, что ему жаль дворовых сторожей, которые мерзнут и мокнут в ненастную погоду на дожде. Он сказал еще, что таким образом оплачивает долг благодарности, оказанный ему много лет тому назад. Собаки трижды спасли ему жизнь. Первый раз это сделал его пес Цыганок, который разбудил его среди ночи в комнате, наполненной угаром, второй раз собака с кличкой Флора помогла ему доплыть до берега озера, когда он в одежде и тяжелых сапогах очутился за бортом лодки... В третий раз пес, имени которого он не знает, — помощник стражника в Берген Белзен.

Шрам на руке у Яна Доленги остался до сегодняшнего дня...

Перевод с польского
Н. ЗАРИНОЙ.

Когда в доме мужчина...

Ядвига РУТКОВСКА — ЮМОРЕСКА

Мужчина в доме — настоящий клад: починит пробки, передвинет шкаф, даже мусор вынесет. А уж мой муж в таких делах просто несравним. Умеет починить буквально все и гораздо лучше, чем любой профессионал-ремесленник. По крайней мере он так уверяет. И у меня нет причин не верить близкому человеку: поскольку он еще не скомпрометировал себя, сделав что-нибудь плохо. Поскольку вообще дома ничего не делает. Я понимаю, что трудно, чтобы кто-то, одаренный такими исключительными способностями, как мой муж, распылялся на мелочи. Разве человечество тогда имело бы спутники? Пожалуй, нет. И потому всяких специалистов для ремонта приглашаю во время служебных командировок моего мужа. Это ему позволяет верить, что одно его присутствие покоряет непослушное техническое оборудование и установки. Мне не везет только с выдвижным ящиком. Мучаюсь с ним уже давно, а муж, как на зло, все время сидит дома. Хотя бы вчера. Сидит, смотрит на меня с отвращением и шипит:

— Не дергайся с этим ящиком. В этом доме нельзя спокойно подумать!

— А если мне нужно открыть, — говорю я.

— Так сразу и говори и не дергай ящика и моих нервов. Вот видишь, легко нажимаю, толкаю и... — но ящик даже не вздрогнул. — Здесь не нужна сила, здесь нужна интеллигентность, — говорит муж, продолжая возиться с ящиком.

— Его нужно просто отремонтировать — утверждаю я.

— Хорошо, я тебе его починю, — говорит муж снисходительно. — Это для меня сущий пустяк.

— Если пустяк, то почему ты этого не сделаешь? Мучаюсь и мучаюсь с этим ящиком! Почему ты выбросил столяра, когда я его пригласила?

— Столяр для такого пустяка? Для этого в доме есть мужчина! Думаешь, что я не смогу справиться с этим идиотским ящиком? Ты, моя бедняжка, являешься трагическим примером технической отсталости, ибо в твоей голове не умещается, что в соответствующий момент я починю этот твой ящик одним пальцем.

— Сейчас очень подходящий момент, — замечаю я.

— Ты, по-видимому, представляешь, моя дорогая, — гремит муж, — что у меня нет дел, помимо твоего ящика? Как раз сейчас мне надо идти на конференцию. До свидания! Вернусь поздно, — заявляет он и хлопает дверью.

Немедленно звоню в мастерскую столярных работ. Объясняю, что дело касается починки ящика, в котором к тому же закрыта четвертушка спирта...

— Буду через полчаса, — заявляет столяр.

Через четверть часа ящик двигается как по маслу. Я полна благодарности, и мы вместе обмываем ящик домашней наливкой, и я чувствую себя почти счастливой. Неожиданно открывается дверь, врывается мой муж.

— Черт побери! — кричит с порога. — Забыл заметки. А пан..., — удивляется он, увидев специалиста, — что здесь делает пан?

— Разреши, дорогой,—вмешиваюсь я, — пан...

Муж смотрит на меня угрожающе и шепчет:

— Пан! Вы случайно не столяр?

— Мой дорогой, с ума сошел что ли! — кричу я, желая заглушить возможное признание специалиста. — Откуда столяр! Это мой... ну, мой флирт!

— Тогда очень прошу извинить, я страшно спешу, — говорит мой муж и уже в дверях кричит:

— Только очень прошу, пусть пан не трогает ящика!

Перевод с польского
Я. МЯСТОВСКОЙ.

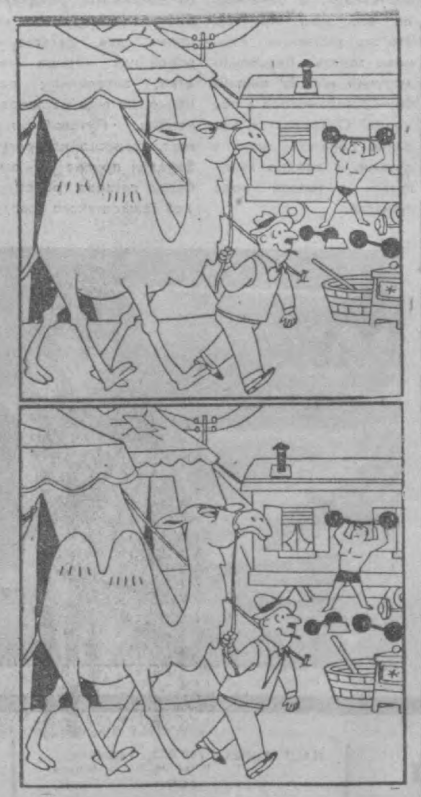

Проверьте вашу внимательность. Необходимо отыскать 15 деталей, которыми эти рисунки отличаются.

ОБ ОЧЕРЕДНОМ ПРИЕМЕ В УНИВЕРСИТЕТ МАРКСИЗМА-ЛЕНИНИЗМА ТАШКЕНТСКОГО ГОРКОМА КП УЗБЕКИСТАНА

Университет марксизма-ленинизма Ташкентского горкома партии готовит кадры пропагандистов для всех звеньев партийного образования и оказывает помощь в изучении марксистско-ленинской теории руководящим партийным, советским, хозяйственным, профсоюзным и комсомольским работникам. В университете имеются три факультета: партийно-хозяйственного актива, пропагандистский и общий.

На общем факультете изучаются следующие предметы: марксистско-ленинская философия, политическая экономия, научный коммунизм, история КПСС, экономическая политика КПСС, внешняя политика КПСС и международные отношения, основы советского законодательства, методика партийной пропаганды и общественная психология. Срок обучения на этом факультете — 3 года. Принимаются лица со средним образованием.

Факультет партийно-хозяйственного актива имеет отделения: партийное строительство, научные основы управления социалистическим производством, основы государственного строительства и права, комсомольское строительство, профсоюзное строительство, основы советской журналистики, социология и конкретные социальные исследования. На этом факультете изучаются следующие предметы: актуальные проблемы марксистско-ленинской теории и политики КПСС в свете решений XXIV съезда партии, экономическая политика КПСС, общественная психология, основы советского законодательства, в зависимости от отделения изучают предмет по специальности или по выбору. Срок обучения — 2 года. Принимаются лица с высшим образованием.

Пропагандистский факультет имеет отделения: историческое, философское, экономическое, этики и эстетики, международных отношений и социологических исследований.

Помимо основного предмета, на всех отделениях этого факультета изучаются предметы: методика партийной пропаганды, экономическая политика КПСС, основы советского законодательства и общественная психология. Срок обучения — 2 года. Принимаются лица с высшим образованием.

Заканчивающие университет защищают дипломные работы по ленинским произведениям, научной организации производства, методике партийной пропаганды, партийному строительству и получают диплом о высшем политическом образовании.

Желающие поступить в университет оформляют документы через первичные партийные организации и райкомы партии.

АДРЕС УНИВЕРСИТЕТА: улица Карла Маркса, 30, телефоны №№ 33-21-61, 33-84-46.

Прием слушателей будет происходить в здании ГК КП Узбекистана по адресу: улица Узбекистанская, № 9.

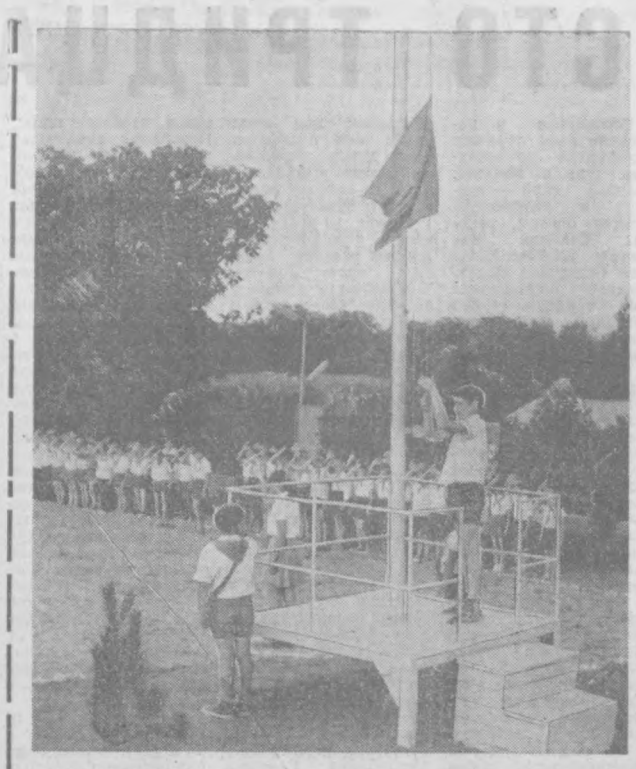

СУРХАНДАРЬИНСКАЯ ОБЛАСТЬ. В урочище Чашма, что в отрогах Гиссарского хребта, расположен пионерский лагерь «Родник». В это лето здесь проводят свои каникулы 750 детей работников автомобильного транспорта области.

НА СНИМКЕ: на утренней линейке.

Фото В. Лейзеровича. (УзТАГ).

ФУТБОЛ

НА МАТЧ СО СБОРНОЙ ШВЕЦИИ

Вновь игроки футбольной сборной СССР вместе. На этот раз — перед матчем с национальной командой Швеции, который станет еще одной проверкой сил накануне олимпийских игр в Мюнхене.

Игра состоится завтра в Швеции. Перед отъездом в Стокгольм старший тренер нашей сборной Александр Пономарев сказал корреспонденту ТАСС, что в этой встрече будут испытаны несколько молодых футболистов, решены тактические задачи. По возвращении игроки разойдутся по своим клубам, а 14 августа они опять соберутся и через десять дней отправятся в Мюнхен.

Вот кто заявлен на «шведский» матч: вратари Евгений Рудаков («Динамо», Киев) и Виктор Банников («Торпедо»), защитники — Реваз Дзодзуашвили и Муртаз Хурцилава (оба — «Динамо», Тбилиси), Юрий Истомин и Владимир Капличный (оба—ЦСКА), Сергей Ольшанский и Евгений Ловчев (оба — «Спартак»), полузащитники — Алексей Еськов (СКА), Олег Долматов («Динамо», Москва), Аркадий Андриасян («Арарат»), Анатолий Куксов («Заря»), нападающие — Вячеслав Семенов, Юрий Елисеев и Владимир Онищенко (все — «Заря»), Олег Блохин («Динамо», Киев).

Соперниками наших футболистов названы: вратари Рони Хеллстрем и Свен-Гуннар Ларссон, защитники Кристер Хулт, Роланд Грип, Бьерн Андерссон, Кристер Кристенссон и Клас Кронквист, полузащитники Бу Ларссон, Ингвар Флинк, Лейф Мольберг и Эрьян Перссон, нападающие Роланд Сандберг, Стен Польссон, Ральф Эдстрем, Уве Киндвал и Андерс Альстрем.

Сегодня в Москве встречаются молодежные сборные СССР и Швеции.

ХРОНИКА СОРЕВНОВАНИЙ

Спартакиада ЖЭК

СЕГОДНЯ

на стадионе «Старт» состоялось торжественное открытие X спартакиады ЖЭК, домоуправлений и махаллинских комитетов города. В ней принимают участие 600 человек — представителей всех районов столицы.

Соревнования проходят в следующих видах спорта:

Легкая атлетика — 5—6 августа с 18 часов на стадионе «Старт».

Волейбол — с 5 по 11 августа с 18 часов на спортивной базе «Мехнат».

Плавание — 7—8 августа с 11 часов в бассейне «Текстильщик».

Настольный теннис — с 6 по 10 августа с 11 часов в спортзале «Старт».

Шахматы, шашки — с 6 по 9 августа с 10 часов в Центральном парке культуры и отдыха имени Горького.

Старты юниоров

НА ДНЯХ в Ангрене и Чирчике закончились республиканские соревнования на приз клуба «Кожаный мяч», которые должны были выявить, кому же предстоит защищать честь Узбекистана на всесоюзном турнире.

В Чирчике соревновались мальчики 11—12 лет. Здесь вперед вышла команда «Ок олтын» Сабир-Рахимовского района города Ташкента. В финале она одержала победу со счетом 2:1 над командой «Луч» (Самарканд). Теперь юные ташкентцы поедут в город Львов, где пройдут финальные поединки (с 13 по 26 августа).

В Ангрене соперничали ребята 13—14 лет. Лучших результатов добилась команда «Буревестник» из города Маргилана. Им придется выступать в группе их сверстников в Краснодаре. В этом же турнире выступала и ташкентская команда «Юлдузчи» — от 11-го ЖЭК Чиланзара, но она оказалась на последнем — двенадцатом месте.

* * *

В БАРНАУЛЕ закончились соревнования личного первенства СССР по боксу среди юношей. В них приняли участие сильнейшие боксеры из союзных республик, Москвы и Ленинграда.

Узбекистан был представлен 12 боксерами. Четверо ташкентцев завоевали бронзовые медали: Р. Хайрутдинов («Спартак»), Г. Могилин («Локомотив») и представители ДСО «Трудовые резервы» Х. Усманов и Ю. Калинин.

* * *

НА СПОРТИВНЫХ базах столицы закончились продолжавшиеся 5 дней соревнования лично-командного первенства республики по современному пятиборью среди юниоров.

Хорошую физическую и техническую подготовку продемонстрировали спартаковцы. Они захватили лидерство с первого дня соревнований и, набрав 12.946 очков, завоевали 1-е место в командном зачете. На втором месте — динамовцы и на третьем—спортсмены «Буревестника».

В личном зачете все призовые места заняли также спартаковцы—все из Ташкента. Это В. Грачев — 4.425 очков, С. Зеленин—4.279 очков и Г. Чудаев — 4.168 очков. Теперь нашим лучшим пятиборцам предстоит защищать честь Узбекистана на лично-командном первенстве СССР в городе Львове с 23 по 28 августа.

НА „ОТДЫХ" БЕЗ ПУТЕВОК

Недавно был проведен рейд ташкентской госавтоинспекции совместно с оперативной группой «Узбекрыбвода» с целью выявления случаев браконьерства на водоемах и использования государственного автотранспорта в личных целях.

Первая встреча с нарушителями произошла у плотины, отделяющей Чардаринское водохранилище от Арнасайских озер. Здесь мы обнаружили стоящую у самой воды автомашину «Москвич-412» № 73-55 ТНД, принадлежащую отделу Ташгорисполкома по использованию трудовых ресурсов. Не будем описывать процедуру нашего знакомства с пассажирами. Приведем лишь отрывок из объяснительной записки, написанной ими: «Мы, старшие инспектора Богданов З. З. и Синельников В. Ф., приехали половить рыбу... Водитель по этому делу совершенно не виноват...».

На самом же деле было так: Богданова и Синельникова направили в служебную командировку в Сырдарьинский облисполком. При возвращении в Ташкент вышеуказанные работники самовольно изменили маршрут следования. А водитель «Москвича» И. Хидоятов подделал старую путевку и своей рукой вписал новый маршрут.

Объявление о запрещении ловить рыбу вблизи плотины на Арнасае имеется. Правда, обнаружить его нам удалось с большим трудом. Это маленькая табличка с выгоревшим под солнцем текстом, укрепленная на каком-то кривом столбике да к тому же и довольно далеко от дороги, по которой к запретной для лова зоны и подъезжают рыбаки. Поэтому многие браконьеры ссылаются на незнание района запрета, чего нельзя сказать о владельце «Запорожца» № 27-88 ТНЕ Павле Григорьевиче Киме. Он прекрасно знал все правила рыбалки. В разговоре с инспектором «Узбекрыбвода» Павел Григорьевич так и сыпал названиями запрещенных снастей, орудий лова, цифрами. Знал и... все же был задержан у плотины. Почему? На заданный ему вопрос Ким ответил:

«Я вам не верю. Вы мне сначала докажите, что это запретная зона. Принесите рулетку, отмерьте 500 метров, а я посмотрю. Тогда и разговаривать будем».

Отмерять давно уже отмеренное пространство водной глади озера, конечно, никто не стал, а вот протокол на нарушителя был составлен.

Рыдван Алимов на своем самосвале № 16-16 ТШГ был направлен на работу из города Чирчика в колхоз «XX партсъезд», а задержали его на... Арнасае. Что же заставило Алимова гонять бесцельно могучий «МАЗ» лишних 50—60 километров в оба конца? Оказывается, желание покатать жену с детьми, а заодно выкупаться в теплой воде Арнасая.

Привез сюда свою сестру и главный инженер областного монтажного управления Иван Васильевич Васильев, проделав неблизкий путь на «Москвиче» № 62-27 ТНГ, принадлежащем этому управлению. Нам захотелось увидеть путевой лист, выписанный на эту машину. Его не оказалось. В пятницу путь этой машины пролегал по объектам, на которых работают строители управления, а в субботу она поступила в полное распоряжение Васильева.

Имея уже два прокола в талоне, теперь за использование государственной автомашины в личных целях Васильев будет лишен прав управления на весьма продолжительный срок.

У водителя автомашины «УАЗ-450» № 98-78 ТНД М. Березина путевых листов оказалось в избытке. Проверяя у него документы, рейдовая бригада обнаружила их целых два десятка и среди них четыре чистых, заверенных печатью, но еще не заполненных. Путевой же лист, согласно которому Березин привез на рыбалку пятерых работников Ташкентского завода мостовых железобетонных конструкций, не имел «автографа» механика или заведующего гаражом, то есть был недействительным.

Водитель Березин, приехавший на Арнасай по «липовой» путевке, нарушитель поневоле.

— Да не рыбак я, — говорит он. — Мне эти воскресные поездки за город поперек горла стоят. Тем более что для водителя это не отдых. Начальству рыбки захотелось, а я теперь должен отвечать.

«Начальство», о котором говорил Березин, — это заместитель директора завода Алексей Аркадьевич Подгорбонский. Это по его велению, в обход всех существующих правил, Березин своей рукой вписал в чистый путевой лист маршрут следования — «Ташкент—Арнасай».

Отвечать Березину, конечно, придется. А вот понесет ли какое-нибудь наказание заместитель директора?

Среди людей, встреченных за эти дни на Арнасае, были и такие, которые весьма своеобразно трактуют понятие «отдых на лоне природы». Во многих случаях здесь отдыхом и не пахло.

Подъехав к автомашине № 72-99 ТНГ, принадлежащей управлению механизации № 6, мы обнаружили сидящего в тени и мирно закусывающего человека. В живописный пейзаж вписывался добрый десяток пустых бутылок из-под вина и водки, в беспорядке разбросанных вокруг машины. Столько же валялось в ее кузове. Участников поездки было 7 человек. Они рыбачили. Рыба почти не клевала, зато «клевали носами» рыбаки.

Поздно вечером мы приехали в приписное хозяйство завода «Ташкенткабель». Тишина, звездное небо и приятная прохлада располагали к отдыху. Но покой этот был нарушен. В 12 часов ночи к хозяйству лихо подкатила автомашина № 96-69 ТНВ, принадлежащая автобазе № 8 Узминстроя, из которой, оглашая ночную тишину крепчайшими выражениями и благоухая винными парами, выползло несколько человек—рабочих завода.

Вторая встреча с этой «веселой» компанией из 55-го цеха произошла на другой день. В 6 часов утра мы заметили с нашей моторки 3 дрейфующие лодки. В них находилось 6 человек. На дне лодок вперемежку с рюкзаками, пустыми и полными бутылками из-под водки и вина сидели и лежали грязные, с опухшими лицами вчерашние знакомые. Нашли у них и три рыболовные сети...

«Коллеги» браконьеров, производившие лов поодаль, заметив нас, поспешили к берегу. В бинокль было ясно видно, как они поспешно выбрасывали пойманную рыбу в прибрежные заросли.

Подплываем к ним и вытаскиваем из воды... сеть с грузилами. Пойманные с поличным, браконьеры плетутся за нами к пирсу. По пути знакомимся. Виктор Григорьев и Александр Валиев, рабочие того же цеха № 55.

Сейчас очень много делается для создания плодотворного отдыха людей в выходные дни. А что делается в так называемых «приписных» хозяйствах? Их так можно назвать с большим трудом. Вагончик на колесах, сарай (в лучшем случае) или навес, 5—6 лодок и все. Здесь прямо-таки расцветают пьянство и браконьерство.

Ведь есть же зоны отдыха, с которых некоторым организациям не грешно взять пример. Хозяйство авиационного завода имени Чкалова прекрасно оборудовано, позаботился о своей зоне отдыха на Сырдарье и Главташкентстрой. Приехать туда на субботу, воскресенье, порыбачить, позагорать — одно удовольствие.

Объезжая озера Арнасая, мы ни разу не встретили инспекторов рыбнадзора, в чьи обязанности входит охрана этих угодий. Отсюда и раздолье для браконьеров.

По правилам разрешается выловить на одного человека 5 килограммов рыбы в сутки. А сколько вывезти? В поселке Ильичевка было задержано несколько автомашин и мотоциклов с рыбой, вес которой не один десяток килограммов. Тут бы составить протокол. Ан нет. Сделать ничего нельзя. «Я в отпуске», — заявляет один. «А я ловил три дня», — продолжает другой и, посмеиваясь, продолжает свой путь, который зачастую заканчивается на городских рынках.

Мы убедились также, что в ряде автохозяйств города к контролю за работой водителей относятся спустя рукава. Именно в этом причина того, что шоферы зачастую сами себе определяют рейсы, имея на руках чистые бланки путевок. А очутившись вдали от города, распоясываются и вместе с рыбаками поглощают спиртное.

Вывод из всего сказанного ясен: необходимо навести строгий порядок в зонах отдыха и рыбной ловли, взыскивать с тех, кто нарушает его. Невзирая на лица.

Г. ГИЧ,
В. САВЧЕНКО,
Н. БУЛАНОВ,
работники «Узбекрыбвода».

Р. АШРАПОВ,
М. ТАТАРНИКОВ,
инструкторы ГАИ.
Материалы рейда подготовил
Л. ОФФЕНГЕНДЕН.



НА СНИМКЕ: рыбаки завода «Ташкенткабель» «заправляются» перед ловом.

Фото Т. Татарникова.

Редактор С. М. КАРАМАТОВ.

ОБЪЯВЛЕНИЯ, РЕКЛАМА

Театр

5 АВГУСТА

ОКРУЖНОЙ ДОМ ОФИЦЕРОВ (летний театр) — **концерт** артистов эстрады.

6 АВГУСТА

ОКРУЖНОЙ ДОМ ОФИЦЕРОВ (летний театр) — **концерт** артистов эстрады.

Кино

5 АВГУСТА

ЗИМНИЕ

Что может быть лучше плохой погоды: «МОСКВА» (в 7 ч. вечера), «ВОСТОК», «УЗБЕКИСТАН», «25 ЛЕТ УЗБЕКИСТАНА» (днем и вечером).

Загнанных лошадей пристреливают, не правда ли?: «30 ЛЕТ КОМСОМОЛА», «ДРУЖБА», «50 ЛЕТ ТАШСОВЕТА» (днем и вечером).

Возвращение к жизни (2 серии): «МОСКВА» (в 8 ч. 40 м. вечера).

Тайна фермы Мессе: «ХАМЗА» (днем и вечером).

Хамраз (2 серии): им. НАВОИ (на узбекском языке, днем и вечером).

Чингачгук — Большой змей: «КУКЧА» (днем и вечером).

Кудесник за рулем: «СПУТНИК» (днем и вечером).

Смешная девчонка: «ЧАЙКА» (днем и вечером).

Мое имя — клоун (3 серии): ДВОРЕЦ ИСКУССТВ (в 8 ч. 15 м. вечера).

ЛЕТНИЕ

Что может быть лучше плохой погоды: «ФЕСТИВАЛЬ».

Большая прогулка: «ХИВА».

6 АВГУСТА

ЗИМНИЕ

Что может быть лучше плохой погоды: «МОСКВА» (в 12, 5 ч. дня, 7 ч. вечера), «ВОСТОК», «УЗБЕКИСТАН», «25 ЛЕТ УЗБЕКИСТАНА» (днем и вечером).

Загнанных лошадей пристреливают, не правда ли?: «30 ЛЕТ КОМСОМОЛА», «ДРУЖБА», «50 ЛЕТ ТАШСОВЕТА» (днем и вечером).

Возвращение к жизни (2 серии): «МОСКВА» (в 2 ч. дня, 8 ч. 40 м. вечера).

Тайна фермы Мессе: «ХАМЗА» (днем и вечером).

Хамраз (2 серии): им. НАВОИ (на узбекском языке, днем и вечером).

Чингачгук — Большой змей: «КУКЧА» (днем и вечером).

Кудесник за рулем: «СПУТНИК» (днем и вечером).

Смешная девчонка: «ЧАЙКА» (днем и вечером).

Мое имя — клоун (3 серии): ДВОРЕЦ ИСКУССТВ (в 11 ч. 30 м. утра, 4 ч. дня, 8 ч. 15 м. вечера).

ЛЕТНИЕ

Что может быть лучше плохой погоды: «ФЕСТИВАЛЬ».

Большая прогулка: «ХИВА».

ДОРОГИЕ ПОКУПАТЕЛИ!
ТАШКЕНТСКИЙ УНИВЕРМАГ «ДЕТСКИЙ МИР»

ПРИГЛАШАЕТ

посетить магазин и его павильоны,

где можно приобрести товары к новому учебному году.

В отделах канцелярско-бумажных товаров

ИМЕЮТСЯ

все номера школьных тетрадей, альбомы для рисования, альбомы для стихов и фото, различные **авторучки, карандаши, краски, готовальни,** ученические и логарифмические **линейки, угольники, портфели, ранцы** и другие товары, необходимые в новом учебном году.

В отделах швейно-трикотажных и обувных товаров Вы

МОЖЕТЕ ПРИОБРЕСТИ

пальто, костюмы, брюки, школьную форму, головные уборы, платья, чулки, носки, кофточки, свитера, всевозможную **обувь** разных фасонов, размеров, расцветок производства фабрик Узбекской ССР, а также завозные из союзных республик, большой выбор текстильно-галантерейных товаров.

ПОСЕТИТЕ УНИВЕРМАГ «ДЕТСКИЙ МИР» И ЕГО ПАВИЛЬОНЫ!

БЮРО ПО ТРУДОУСТРОЙСТВУ И ИНФОРМАЦИИ НАСЕЛЕНИЯ г. ТАШКЕНТА

ПРИГЛАШАЕТ НА РАБОТУ

НА ЗАВОД КРУПНОПАНЕЛЬНОГО ДОМОСТРОЕНИЯ № 3

главного бухгалтера.

ТРЕБУЮТСЯ:

ТРЕСТУ «УЗОРГТЕХСТРОЙ»

(массив Чиланзар, квартал 2, дом 15, телефон 77-10-52)

для работы в отделе организации и внедрения производственно-технологической комплектации **инженеры-строители:** в качестве главных специалистов, начальников групп, старших инженеров, инженеров.

Оплата по штатному расписанию.

Обращаться: г. Ташкент, ул. Пролетарская, 4 — бюро по трудоустройству и информации населения и к инспекторам при райисполкомах г. Ташкента.

УТЕРЯННОЕ

удостоверение за № 172, выданное «Узэнергосбытом» г. Ташкента 10/III-72 г. на имя Бохрамова Т.,

считать недействительным.

ТЕЛЕВИДЕНИЕ

СУББОТА — 5 АВГУСТА

Первая программа. Ташкент. На русском языке: 18.35 «Ахборот». **На узбекском языке:** 18.50 «Мир вокруг нас». Кинопутешествие. 19.50 Показывает студия «Ешлик». «Отадар сузи — аклнинг кузи». 20.40 «Ахборот». 21.00 «Олтин водий». Программа для работников сельского хозяйства. **Москва.** 22.00 «Время». **Ташкент. На узбекском языке:** 22.30 Концерт артистов Андижанского театра музыкальной драмы и комедии им. Ю. Ахунбабаева. 23.30 «Риск». Худ. фильм.

Вторая программа. Москва. 18.55 По вашим письмам. 19.10 Поет народный артист СССР П. Лисициан. 20.15 А. Н. Островский. «Шутники». Премьера телевизионного спектакля. 1—2-я части. **Ташкент. На узбекском языке:** 22.00 «Письма в бессмертие». Телефильм. **Москва.** 22.30 В. Маяковский. «Я сам», «Моя революция». Телевизионные фильмы. 23.30 «Товарищ Песня». Концерт по заявкам зрителей.

Третья программа. Душанбе. 17.50 Показывает студия «Пионер». 18.10 Экран — детям. 18.50 Новости (на русском языке). 19.25 «Путешествие с кинокаморой». 20.20 «На стальных магистралях». 20.55 Новости (на таджикском языке). 21.10 Концерт художественной самодеятельности. 22.00 **Москва.** 22.30 «Тайные следы». Телевизионный худ. фильм.

ВОСКРЕСЕНЬЕ — 6 АВГУСТА

Всесоюзный День железнодорожника

Первая программа. Ташкент. 9.30 «Падчерица». Кукольный фильм для детей (на русском языке). 10.05 Кинофильм для детей (на узбекском языке). 10.20 Для детей. «Забавные игры». **Москва.** 11.05 Новости. 11.10 Для школьников. «Веселые старты». 11.50 Дни литературы на Алтае. 12.20 Сегодня Всесоюзный День железнодорожника. Выступление министра путей сообщения СССР Б. П. Бещева. 12.35 Концерт посвященный Всесоюзному Дню железнодорожника. 13.15 «Здоровье». Научно-популярная программа. 13.45 Для детей. «В некотором царстве», «Верные друзья». Программа мультфильмов. 14.25 На вопросы телезрителей о международном положении отвечает политический обозреватель газеты «Правда» Ю. А. Жуков. 14.55 «Девчонка, с которой я дружил». Худ. фильм 16.10 Клуб кинопутешествий. **Ташкент. На русском языке:** 17.15 «Ахборот». **На узбекском языке:** 17.35 «На стальных магистралях». К Всесоюзному Дню железнодорожника. 18.35 «Ахборот». 18.50 Показывает студия «Ешлик». Театр телевизионных миниатюр. (Передача повторная). **Москва.** 19.30 «КВН-72». 22.00 «Время». **Ташкент.** 22.30 Концерт узбекской музыки. **Москва.** 23.00 Международная товарищеская встреча по футболу. Швеция (сборная) — СССР (сборная). Передача из Швеции.

Вторая программа. Ташкент. На узбекском языке: 10.00 «Волшебная лампа Алладина». Худ. фильм. 11.20 «Вахтанговцы поют и танцуют». Телефильм (на русском языке). 12.05 «Борька, я и невидимка». Худ. фильм (на русском языке). **Москва.** 17.10 Сельский час. 18.05 Премьера телевизионного худ. фильма «Последнее дело комиссара Берлаха». 2-я серия. 19.10 «Музыкальный рейс». Телевизионный музыкальный фильм. **Ташкент. На узбекском языке:** 19.30 Тележурнал «Физкультура и спорт». 20.10 «Рассказы о коммунистах». Док. фильм. 21.00 «На пути в Берлин». Худ. фильм. **Москва.** 22.30 Литературные чтения. М. Светлов. Лирика. **Ташкент.** 23.00 Худ фильм

Третья программа. 17.10 **Фрунзе.**

Коллектив работников отдела культуры Октябрьского района выражает искреннее соболезнование заведующей библиотекой имени Ломоносова О. Г. Грачевой по поводу смерти ее мужа

Николая Семеновича СЕМЕНОВА.

Узбекский Республиканский совет по управлению курортами профсоюзов и Республиканский комитет медицинских работников с глубоким прискорбием извещают о смерти старшего инспектора по кадрам

Николая Семеновича СЕМЕНОВА

и выражают глубокое соболезнование семье покойного.

НАШ АДРЕС: 700.000, Ташкент, ГСП. ул. Дзержинского, 15.

ТЕЛЕФОНЫ РЕДАКЦИИ: коммутатор — от 33-02-49 до 33-02-58; заместители редактора — 33-29-09, 33-29-33; ответственный секретарь — 33-57-02; отдел партийных, советских и профсоюзных организаций, городского хозяйства — 33-29-42; отдел промышленности и строительства — 33-08-74; отдел литературы и искусства — 33-29-55; отдел писем и массовой работы, спорта — 33-29-70, отдел науки, вузов и школ, иллюстрации — 33-58-87; отдел информации — 33-28-95; отдел объявлений — 33-81-42.

Типография Издательства ЦК Компартии Узбекистана, гор. Ташкент. Индекс 64513. Р.00771. Б-2872.