Пролетарии всех стран, соединяйтесь!

Вечерний Ташкент

№ 184 (1865)
ВТОРНИК,
8 АВГУСТА 1972 г.
Год издания 7-й.
Цена 2 коп.

ОРГАН ТАШКЕНТСКОГО ГОРКОМА КП УЗБЕКИСТАНА И ТАШГОРСОВЕТА

«ДЕНЬ ПРИБАЛТИЙСКИХ РЕСПУБЛИК»

был проведен в минувшее воскресенье в парке культуры и отдыха имени Тельмана. Это четвертый праздник в серии «дней», посвященных 50-летнему юбилею СССР. Три воскресенья в июле почетными «гостями» парка были Российская Федерация, Украина и Белоруссия.

Впечатляющим и ярким получился рассказ о республиках Советской Прибалтики.

В кинолектории парка была прочитана лекция «Латвия, Литва и Эстония в дружной семье народов СССР».

С эстрады прозвучали стихи прибалтийских поэтов в исполнении артистов Узгосфилармонии В. Маргулиса, О. Бежанбека, В. Болотина.

Образцовый духовой оркестр штаба ТуркВО исполнил произведения латвийских, литовских и эстонских композиторов.

Лекцию «Киноискусство Советской Прибалтики» прочитал кандидат искусствоведения Д. Тишабаев. После лекции гости праздника посмотрели кинофильмы прибалтийских киностудий «Лестница в небо», «Никто не хотел умирать», «Клятва Гиппократа».

С концертами в этот день в парке выступили самодеятельные артисты Дома культуры км. Гиндукуша, вокально-инструментальный ансамбль «Граммофон», юные зрители посмотрели спектакль республиканского театра кукол.

Следующий праздник посвящается республикам Закавказья.

НОВЫЕ ИНСТРУМЕНТЫ

За разработку и внедрение твердосплавных инструментов на Новоград-Волынском заводе в Житомирской области, группа конструкторов и рабочих Ташкентского ГПКТБМ под руководством А. Косых награждена премиями Министерства тракторного и сельскохозяйственного машиностроения СССР.

Применение новинки в работе автоматов позволило предприятию улучшить качество выпускаемых деталей, снизить простои механизмов. Экономический эффект от внедрения разработки ташкентских инженеров составит 25 тысяч рублей в год.



Немало юношей и девушек страны трудятся и учатся в Ташкенте. Среди них — комсомолка Антонина Коренчук. В наш город она приехала с Украины и сейчас работает в СУ-24 треста «Отделстрой».

По специальности Антонина облицовщица. Она отлично знает свое дело и всегда трудится «с огоньком», вырабатывая по полторы и более нормы за смену. Ударная работа комсомолки Коренчук — достойный трудовой подарок приближающемуся золотому юбилею СССР.

НА СНИМКЕ: А. Коренчук.
Фото Ш. Ибрагимова.

Утренние газеты публикуют

▲ Вчера в Москве открылся IV Международный биофизический конгресс. В конгрессе участвуют три тысячи делегатов — представители научных центров Советского Союза и более сорока стран земного шара.

Публикуется приветствие Совета Министров СССР участникам и гостям IV Международного биофизического конгресса.

▲ Печать социалистических стран и газеты братских коммунистических и рабочих партий других стран продолжают комментировать итоги дружеской встречи руководителей коммунистических и рабочих партий социалистических стран, состоявшейся в Крыму. Они подчеркивают также важность сообщения «В Центральном Комитете КПСС» о деятельности делегации ЦК КПСС на этой встрече.

С ПОМОЩЬЮ ЭЛЕКТРОНИКИ

Ташкентское отделение Государственного научно-исследовательского и проектного института по внедрению вычислительной техники в народное хозяйство создано недавно. Но коллективом уже проделана определенная работа по подготовке предприятий города к переводу на автоматизированные системы управления производством.

В 1972-73 годах на «Ташсельмаше» и «Таштекстильмаше» появятся свои информационно-вычислительные центры. И сейчас специалисты института разрабатывают для этих заводов необходимую нормативно-информационную документацию, предшествующую внедрению АСУП.

Институт начал также разработку проектов по переводу управления производством на автоматизированные системы Министерства легкой промышленности, трикотажной фирмы, обувной фабрики № 1.

ДРУЖБА КРЕПКАЯ, ВЕЧНАЯ

Давняя дружба, связывает тружеников Узбекистана и Азербайджана. С 1930 года хлопкоробы этих братских республик соревнуются и обмениваются опытом работы.

Механизаторы Азербайджана трудятся на хлопкоуборочных машинах, изготовленных на заводе «Ташсельмаш». Свыше тысячи «голубых кораблей» с ташкентской маркой участвуют в уборочной страде. Один из них водит опытный механизатор, Герой Социалистического Труда Сардар Имралиев, не раз гостивший у нас в Ташкенте.

На заре Советской власти в Туркестане жили и работали большевики из Азербайджана Филатов и Зубаров. Их портреты выставлены сейчас в одной из экспозиций ташкентского филиала Центрального музея В. И. Ленина.

Сегодня

здесь проходил День Азербайджана, посвященный 50-летию образования СССР. Лектор музея азербайджанка С. Казимова рассказала присутствующим о развитии братской республики за годы Советской власти, о нерушимом единстве всех народов вашей страны.

Город—селу

ДОМА БЫТА

Большую работу по развитию бытового обслуживания на селе ведет коллектив ташкентского института «Узгипротехбыт». Десятки учреждений в колхозах, совхозах и поселках республики строятся сейчас по проектам ташкентских зодчих.

Недавно закончено составление рабочих чертежей двухэтажного здания комбината бытового обслуживания в Самаркандской области.

На днях выдана документация для возведения Дома быта в поселке «Ильичевск» в Андижанской области. В самом же Андижане в ближайшем будущем вырастет четырехэтажное здание Дома быта с кафе и банкетным залом.

И еще один приятный сюрприз для сельских жителей — в институте идет разработка проекта производственных баз учреждений «Стройбытремонта», которые будут ремонтировать и изготовлять для населения мебель по заказу.

ВТОРОЙ В РЕСПУБЛИКЕ

По проекту, разработанному Ташкентским филиалом проектного института Центросоюза, в Самарканде будет скоро построен фруктовый комбинат. У железнодорожной станции Самарканд для будущего предприятия отведен земельный участок площадью в три гектара. Фруктохранилище сможет хранить 15 тысяч центнеров яблок, персиков, груш, предназначенных для замораживания.

Это второе предприятие подобного типа в республике.

Фруктохранилища будет располагать цехами сортировки и упаковки продукции, холодильниками с камерами, новейшими вентиляционными установками.

Отсюда замороженные фрукты в рефрижераторах будут транспортироваться на дальние расстояния для жителей Крайнего Севера.

В. ЖУРАЕВ.
г. Самарканд.

СТУДЕНЧЕСКИЙ ВОСКРЕСНИК

Более двадцати пяти тысяч студентов Узбекистана участвовали в минувшее воскресенье во Всесоюзном воскреснике строительных отрядов. С большим подъемом трудились они в этот день на крупных стройках республики, на полях.

Установку железобетонных опор под автомобильный мост через Амударью начал отряд Ташкентского электротехнического института связи. Монтаж главного корпуса Бухарского хлопчатобумажного комбината вел сводный отряд студентов города.

Ташкентские студенты трудились на строительстве аэровокзала, Ташкентской ГРЭС, Дома молодежи. В этот день молодые энтузиасты собрали в колхозах и совхозах тысячи тонн фруктов и овощей, заготовляли на люцерновых и кукурузных полях корма для скота.

Все деньги, заработанные на воскреснике, студенты Узбекистана отчислили в фонд строительства различных объектов города Гагарина — родины первого в мире космонавта. (УзТАГ).

ПОСТАВЩИК РЫБЫ

Осенью нынешнего года в магазины Ташкента поступят десятки тысяч центнеров «живого серебра». Столько рыбы для продажи населению города будет доставлено впервые. В искусственных бассейнах, которые заплещутся осенью на улицах Ташкента, можно будет купить и карпа, и сазана, и толстолобика, и белого амура.

Водоемы только одного Аккурганского комбината, расположенного под Ташкентом на берегах Сырдарьи, дадут нынче 27 тысяч центнеров рыбы. Это на полторы тысячи больше, чем в прошлом году. Проведенный здесь недавно контрольный отлов рыбы показал хорошие виды на урожай.

Вырастить в нынешнем году такое количество рыбы — дело не из легких. Суровая зима и запоздалая весна внесли в планы коллектива комбината немало трудностей. Но рыбоводы хозяйства, перестроив работу и мобилизовав все силы, успешно справились с последствиями, вызванными капризами природы.

За годы девятой пятилетки отлов рыбы в прудах республики увеличится втрое. Сорок тысяч центнеров рыбы намечает вырастить в 1975 году коллектив Аккурганского комбината — крупнейшего прудового хозяйства Средней Азии. Кроме «живого серебра», он станет поставлять в Ташкент и балычные изделия. Для выпуска этой деликатесной продукции на комбинате намечено построить специальный коптильный завод и холодильник.

Начиная с будущего года, хозяйство предусматривает обеспечивать свежей рыбой магазины города круглый год.

Вести из одного института

ГОРОДУ...

Много проектов будущих красивых зданий для городов республики и страны рождается в коллективе ташкентского филиала института ГипроНИИполиграф. По замыслу группы сотрудников под руководством инженера Г. Синицына и архитектора А. Ганиева в ближайшем будущем улицу Университетскую в столице Узбекистана украсит пятиэтажное здание института «Узгипрограф».

На днях коллектив института приступил к составлению рабочих чертежей для строительства нового здания издательства «Еш гвардия».

...СТРАНЕ

22 института страны проектируют город Тольятти. По чертежам ташкентских зодчих здесь будет построен полиграфический комплекс.

В городе Набережные Челны идет сейчас строительство КамАЗа, объявленного всесоюзной стройкой. Недавно сотрудники института завершили составление технического проекта типографии для будущего автозавода-гиганта.

Закончена работа также над проектами восьмиэтажного редакционно-издательского корпуса (который вырастет в центре Тамбова) и комплекса Вычислительного центра с типографией для Нижнетагильского металлургического комбината.

ТАШКЕНТ — МИРУ

По заказу зарубежных хлопкоробов

Тридцать пять хлопкоуборочных машин марки «17ХВ-1,8» отправил в Грецию завод «Ташсельмаш». Каждый из этих агрегатов может собирать хлопок сразу с двух рядков на плантациях с широкими, девяностосантиметровыми междурядьями.

Эта машина, созданная Головным специализированным конструкторским бюро по машинам для хлопководства, хорошо известна и в нашей стране, и за рубежом. «17ХВ-1,8» — первый агрегат из семейства советских хлопкоуборочных машин был удостоен большой золотой медали. Он получил ее в Москве на международной выставке сельскохозяйственной техники.

Хлопкоуборочные агрегаты завода «Ташсельмаш» — не новички на полях Греции. В этой стране хорошо знают марку ташкентского завода. При сравнительных испытаниях несколько лет тому назад в одном из хозяйств Греции советский двухрядный хлопкоуборочный агрегат марки «ХТ-1,2» собрал за смену столько же хлопка, сколько три однорядные машины американского производства.

Всего в нынешнем году завод отправил за рубеж более 140 хлопкоуборочных машин, в том числе 105 агрегатов «Узбекистан» марки «14ХВ-2,4» для хозяйств братской Болгарии.

На хлопковых плантациях многих государств трудятся хлопкоуборочные машины, созданные в столице Узбекистана. Советские агрегаты помогают земледельцам убирать урожай «белого золота» также на Кубе, в Индии, Арабской Республике Египет, в Югославии и других странах.

По Узбекистану

ВОДОВОД ДЛЯ ОАЗИСА

УРГЕНЧ. Многомесячный поиск завершила приаральская гидрогеологическая экспедиция научно-производственного объединения «Туран». Детально разведаны открытые на берегу Амударьи близ поселка Чалыш запасы подземной воды. Под бывшим руслом реки обнаружено огромное «озеро», непрерывно пополняемое фильтрационной влагой. Пресная вода из этой природной кладовой отличается приятным вкусом.

Материалы исследований переданы институту «Узгипротяжпром» для практического использования при разработке проектных заданий по водоводу, который подведет влагу в Ургенч, а затем в Хиву.

НОВЫЙ МОСТ

ТАХИАТАШ. На строящейся цитовой плотине Тахиаташского гидроузла началась установка пролетных конструкций будущего автодорожного моста, который соединит город энергетиков с Нукусом. Монтажниками уложена и смонтирована первая высокопрочная балка. Всего их намечено установить двести штук.

БЕЗЫМЯННАЯ КРЕПОСТЬ

АНДИЖАН. Безымянную крепость, разрушенную две тысячи лет назад, обнаружила возле кишлака Турабад экспедиция ленинградских археологов. Кандидат исторических наук Юрий Заднепровский рассказал:

— С археологической точки зрения восточные районы Андижанской области еще слабо изучены. Мы начали раскопки на возвышенности Беловур-Тепе. Здесь обнаружены остатки цитадели, сохранились очаги, ямы для хранения зерна, жилые надземные, женские украшения. Все это позволяет приоткрыть неведомую страницу истории Ферганской долины.

Совместно с ленинградцами в раскопках участвуют ученые Института археологии Академии наук Узбекской ССР.

ФИЛЬМ О ПЕРВОЙ ЭЛЕКТРИЧКЕ

Творчество кинолюбителей Дворца железнодорожников известно не только в нашем городе. Не раз на всесоюзных смотрах любительских кинолент были отмечены фильмы, снятые этим самодеятельным коллективом. На этот раз кинолюбители начали снимать фильм о создателях и строителях первой линии электрической железной дороги Ташкент — Янгиюль. Этот фильм самодеятельные кинорежиссеры снимут к сентябрю — времени, когда начнет свою работу республиканский смотр любительских фильмов.

«МЕХАНИЧЕСКИЕ ПЕКАРИ»

В новом четырехэтажном производственном корпусе хлебозавода № 3 вступила в строй третья автоматическая линия. Она предназначена для выпечки пшеничного хлеба второго сорта. До конца года будет работать еще одна такая линия.

С реконструкцией производства на предприятии механизированы все трудоемкие операции — тестомешение, разгрузка и подвозка муки. Рабочие теперь лишь контролируют работу механизмов.

Современное оборудование для новых заводских цехов сюда поступило из Москвы, Киева, Еревана и других городов страны.

Для вас, горожане

ОБЕДЫ В УЮТНЫХ ЗАЛАХ

Много приятных сюрпризов ожидает жителей Куйбышевского района.

На массиве Северо-Восток-2 закончено строительство двухэтажного красивого здания. Здесь будет помещаться торговый центр. На первом этаже его разместится продовольственный магазин, на втором — кафе на 150 мест, чайхана, коктейль-бар.

Сейчас здесь идет монтаж холодильного и торгового оборудования.

Завершено сооружение и другого кафе с летней террасой рядом с домом № 61 на этом же массиве.

Второе свое «рождение» переживает и кафе «Пельменная-мороженое» рядом с тракторным заводом. В результате реконструкции станет красивее интерьер его обеденного зала, увеличится количество мест, будет установлено новейшее оборудование.

Товары — народу

ПОДУШКИ К ДВИГАТЕЛЮ

К 1975 году Ташкентский электромашиностроительный завод должен довести выпуск товаров народного потребления до 2,6 миллиона рублей. Для этого предусмотрено на вспомогательной территории предприятия открыть новый цех ширпотреба.

Сейчас завод заключил договор с «Узбекбройлер» на поставку объединению для продажи населению подушек передней и задней опор двигателя к автомашине «Волга», производство которых уже освоено.

Механизируя процесс выпуска основной продукции, заводчане начали монтаж технологической линии по изготовлению витых сердечников для трансформаторов цепей управления. Если сейчас такие сердечники набираются из пластин, то с пуском нового потока они будут готовиться специальным методом навивки за считанные минуты. Это в три-четыре раза снизит трудоемкость операции и во столько же раз увеличит производительность труда.

В республике это первая такая линия.

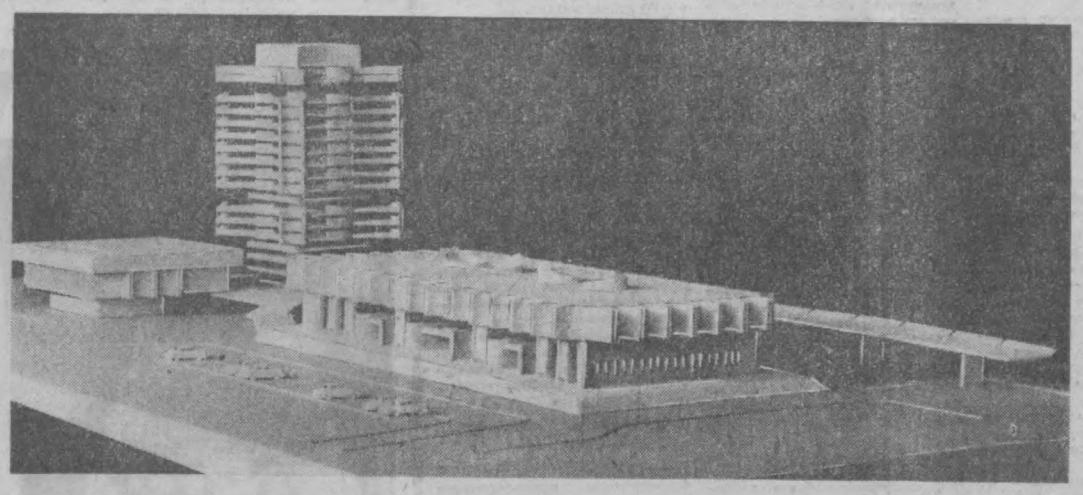

НОВЫЙ АВТОВОКЗАЛ ТАШКЕНТА

Проекты и свершения

Он существует пока на бумаге — да лишь в миниатюрной форме макета. Но пройдет 2,5 года, и уникальный автокомплекс — возвышается сторан на 300 посадочных мест, трехэтажное здание станции с виадуками и галереями, которое сможет вместить одновременно до двух с половиной тысяч человек.

Посадочные площадки предусмотрено разместить под навесами. Проект уникального комплекса разработан Казахским научно-исследовательским и проектным институтом автомобильного транспорта. Главный архитектор проекта И. Н. Церовня. Сейчас конструкторы готовят рабочие чертежи и расчеты уникального комплекса.

Строительство его начнется в 1973 году. Предусматривается закончить сооружение автокомплекса к 50-летнему юбилею Узбекской Советской Социалистической Республики.

НА СНИМКЕ: макет нового автовокзала.

ОКНО В МИР

▲ КАИР. Министр иностранных дел Индии Сваран Сингх дал высокую оценку заключенным Индией и Египтом договорам о дружбе и сотрудничестве с Советским Союзом, отметив их благотворное влияние на «стабилизацию мира во всем мире и укрепление международного сотрудничества».

В интервью корреспонденту газеты «Аль-ахрам» министр иностранных дел Индии заявил также, что подписанное в Симле соглашение между Индией и Пакистаном способствует «значительному оздоровлению обстановки в Южной Азии и, несомненно, будет содействовать установлению постоянного мира в этом районе».

▲ САНТЬЯГО. Президент Чили Сальвадор Альенде сурово осудил подрывные действия реакционеров, которые распространяют через посредство контролируемых ими средств массовой информации клевету и преднамеренно искажают деятельность правительства Народного единства. Выступая на митинге трудящихся в городе Вальпараисо, президент отметил, что такими методами реакция стремится создать среди населения чувство неуверенности и препятствовать тем самым выполнению намеченной правительством программы революционных преобразований.

В связи с активизацией правых сил глава государства призвал чилийский народ к бдительности и дисциплинированности.

▲ БОНН. Принимая журналистов, канцлер ФРГ В. Брандт затронул вопросы внутренней и внешней политики правительства.

Он, в частности, сказал, что в ближайшее время подготовка совещания по вопросам безопасности в Европе, дальнейшая нормализация отношений со странами Восточной Европы, в частности с ГДР, являются основными задачами внешней политики ФРГ.

▲ РИО-ДЕ-ЖАНЕЙРО. В среднем на 6 процентов повышены цены на автомобили в Бразилии. Такое решение было принято на заседании межминистерского совета по ценам. Это уже еще большие прибыли обосновавшимся в стране иностранным автомобильным компаниям: западногерманским — «Фольксваген» и «Мерседес-Бенц», американским — «Дженерал моторс», «Форд» и «Крайслер».

▲ БУДАПЕШТ. Архитекторы и планировщики Будапешта уделяют большое внимание дальнейшему озеленению города. Хотя площадь парков венгерской столицы уже достигает более тысячи гектаров, в этом году здесь будут открыты два новых парка. Один из них — парк Европы — создается у подножия крепостной горы. Его открытие состоится в конце сентября — по случаю встречи мэров европейских столиц.

▲ СОФИЯ. В болгарском городе Плевен организованы первые в стране молодежные бригады по регулированию уличного движения и охране общественного порядка. В их состав вошли 120 старшеклассников плевенских школ. Они помогают работе автоинспекторов, задерживают нарушителей общественного порядка, участвуют в работах по благоустройству города.

▲ НЬЮ-ЙОРК. В Бостоне (штат Массачусетс) открылась выставка «Народное искусство СССР». До этого выставка, охватывающая историю прикладного искусства народов Советского Союза с древнейших времен до наших дней, демонстрировалась в Чикаго, Миннеаполисе и некоторых других городах США. В Бостоне выставка будет находиться до 3 сентября, после чего с ней ознакомятся жители еще ряда городов США.

▲ РИМ. Интересная археологическая находка сделана в одном из районов города Болоньи. Рабочие, рывшие котлован для закладки фундамента новой школы, внезапно обнаружили остатки древних захоронений, осколки ваз из обожженной глины, предметы домашнего обихода из бронзы.

Прибывшие к месту находки археологи обнаружили под небольшим слоем земли около двадцати гробниц, которые, судя по найденным в них предметам, относятся к VIII веку до нашей эры.

(ТАСС).

Летопись полувека

Год 1925-й

В феврале 1925 года в Бухаре собрался Первый всеузбекский съезд Советов, провозгласивший создание Узбекской Советской Социалистической Республики. Было образовано правительство УзССР. Председателем ЦИК был избран и оставался на этом посту в течение 18 лет Юлдаш Ахунбабаев. Столицей республики стал Самарканд.

Тогда же в Бухаре состоялся первый съезд коммунистов Узбекистана, на котором оформилась Коммунистическая партия (большевиков) республики.

В мае Узбекская и Туркменская ССР вошли в состав Союза Советских Социалистических Республик.

В работе этих съездов принял активное участие М. И. Калинин, приехавший в наш край в начале февраля. Приветствуя народы новых союзных республик, он писал:

«Шлю горячий привет республикам Узбекской и Туркменской, окончательно и нерушимо соединившим свою судьбу с судьбами всего Союза Советских Социалистических Республик».

В конце года газета «Правда Востока» сообщала:

«Возбужден вопрос об организации в Ташкенте первого механического завода по хлебопечению с суточной производительностью до 2 тысяч пудов».

В ТАШКЕНТЕ сейчас три хлебозавода, а также хлебный, булочно-кондитерский и лепешечный комбинаты. Общая их мощность — свыше 600 тонн продукции в сутки.

Почти все эти предприятия выпускают также и узбекские национальные лепешки. Их выпекается ежедневно до 60 тонн (200 тысяч штук).

«Акционерное общество «Туркпечать» с 22 сентября открыло отдел периодических и подписных изданий при магазине «Туркпечать».

ОКОЛО ПОЛУТОРА миллионов газет и журналов получают сейчас ташкентцы только по подписке, не считая розничной торговли. В городе 300 с лишним газетных киосков. Еще около 100 расширенных (нового типа) будут установлены в нынешнем году.

В Ташкенте более 20 книжных магазинов и книжный пассаж на улице Навои. В год только по линии облкниготорга горожанам реализуется около 7 миллионов книг.

«С открытием действия гидроэлектростанции с 1 декабря предполагается переход городской сети на переменный ток».

В 20-Х ГОДАХ первая гидроэлектростанция — Бозсуйская ГЭС — вырабатывала в сутки 50 тысяч киловатт-часов электроэнергии. Сейчас Ташкент потребляет ежесуточно в среднем 5,5 миллиона киловатт-часов. Город обслуживают 4 каскада Ташкентской ГЭС, 3 каскада Орджоникидзевской ГЭС и Ташкентская ТЭЦ. 20—25 процентов энергии столица Узбекистана получает от ТашГРЭС.

«Табачная фабрика будет оборудована к 15 октября. Необходимое сырье — кубанские и сухумские табаки — уже в пути. Если сырье прибудет к этому времени, то пуск фабрики состоится на две недели раньше намеченного срока».

ТАШКЕНТСКАЯ табачная фабрика, — старейшее предприятие республики. До революции она называлась «Тамерлан». В настоящее время в год фабрика перерабатывает до 4.000 тонн сырья, которое поставляется из Самарканда, Киргизии, Закавказья, Казахстана, Таджикистана, а также из Индии, Вьетнама и Болгарии.

В год выпускается 5 миллиардов 200 миллионов папирос и сигарет. Объем реализации равен почти 19 миллионам рублей.

«Для постройки в старом городе первой кассы социального страхования Узбекским совпрофом отпущено 33 тысячи рублей».

ГОСУДАРСТВЕННОЕ социальное страхование рабочих и служащих в нашей стране осуществляется за счет государства. На 1972 год бюджет соцстраха по Ташкенту и Ташкентской области превышает 88 миллионов рублей. В том числе на санаторно-курортное обслуживание — около 5 миллионов, пенсионное обеспечение — свыше 25 миллионов, расходы по беременности и родам, а также по временной нетрудоспособности — почти 55 миллионов. Только на содержание пионерских лагерей под Ташкентом отпущено около 2 миллионов рублей.

ГОРИЗОНТЫ ПЯТИЛЕТКИ

ТЕКСТИЛЬНЫЙ ФЛАГМАН СМЕНЯЕТ „ВООРУЖЕНИЕ"

Третья фабрика Ташкентского текстильного комбината полностью обновила прядильное оборудование.

— Замена техники в девятой пятилетке происходит по всему технологическому циклу, — сообщил в беседе с корреспондентом Узбекского информационного агентства директор комбината А. Б. Бурханов. — Это — один из главных разделов комплексного плана технического и социального развития, разработанного на предприятии.

Широкое обновление техники началось в 1971 году. Особенно много тогда было сделано в приготовительных отделениях — заменена десятая часть трепальных машин, 6,5 процента чесальных машин. Появились и участки, оборудованные новым ленточным, ровничным, прядильным оборудованием. Они стали своеобразной лабораторией изучения современной техники.

В этом году дело пошло быстрее. Взят курс на сплошное обновление фабрики и цехов. Заканчивается оснащение крупного прядильного цеха на первой фабрике — здесь вводится в действие около 90 тысяч новых веретен. В соседнем цехе монтируется усовершенствованное ровничное оборудование.

Главное — рост производительности труда. И отрадно, что он достигается одновременно с улучшением условий работы. Так, наконец, уйдет в прошлое грохот ткацких станков. Здесь установлены первые 24 бесчелночных станка «АТПР-100», позволяющие поднять производительность более чем в полтора раза, и притом они — бесшумные. Только что получено еще сто таких станков.

Оснастить комбинат новой техникой помогают Климовский, Пензенский, Ташкентский и другие машиностроительные заводы страны, ряд новшеств заимствуется на родственных предприятиях Москвы, Иванова и других индустриальных центров.

Всего за годы девятой пятилетки намечено заменить 3.200 единиц оборудования — более чем четыре пятых всего машинного парка комбината. (УзТАГ).

Овощи — круглый год

Обеспечить круглогодичное снабжение горожан сельскохозяйственной продукцией. Вот какая задача стоит сегодня перед работниками торговли. Решить ее призваны объединение «Ташплодоовощ» и его районные оптово-розничные конторы, созданные в нынешнем году.

Уже первые шаги нового объединения показали, что реорганизация системы завоза и реализации овощей полностью себя оправдывает. Самое лучшее тому подтверждение — достаток даров полей на прилавках магазинов.

Крепче стали связи торговли с закрепленными пригородными хозяйствами, более оперативно стали решаться вопросы доставки даров природы с поля на прилавок.

Оптово-розничная контора нашего района получает сельскохозяйственную продукцию из колхозов имени Ильича и Навои Калининского района, совхоза имени Свердлова Янгиюльского района, совхозов «Кокарал» и «XIX партсъезд» Букинского района. Нельзя сказать, что все идет гладко, тут есть еще свои трудности. Однако в целом «зеленый конвейер» работает ритмично.

Реализация даров природы идет через 46 специализированных магазинов. Кроме того, организована ярмарка на Октябрьском рынке. Здесь ежедневно продается по 75 тонн овощей, более 20 тонн картофеля и 4 тонны фруктов.

Сейчас на дворе лето, но думы наши уже о зиме. Необходимо подготовить складские помещения, произвести их ремонт. Эти работы идут полным ходом. Но существующие хранилища не отвечают требованиям, маловместительны. Их крайне недостаточно для круглогодичного обеспечения населения района сельскохозяйственной продукцией.

Вот почему принято решение построить в Сабир-Рахимовском районе 40 овощехранилищ емкостью по 50—100 тонн. Возводиться они будут по типовым проектам на территориях предприятий и организаций. Практически уже приступили к сооружению таких хранилищ на фабрике головных уборов, опытной шелкомотальной фабрике, в тресте Узбексвязьстрой, на заводе «Миконд».

Руководство правления Узбекбрляшу в нынешнем году построит крупное хранилище, которое сможет вместить до 600 тонн даров природы. Такая инициатива заслуживает одобрения. Не остались в стороне ремстройуправления, «Узкультстрой», СМУ Ташжилстроя, которые решили возвести два навеса на складе № 13. Это позволит в осеннее время уберечь овощи от преждевременной порчи.

Ну, а те организации, которые не располагают достаточными средствами, объединили свои усилия. Так поступили в ГСКБ по ирригации проектно-технологическом тресте «Оргтехстрой», тресте «Промстройматериалы». Совместно они решили к сентябрю построить овощехранилище емкостью 200 тонн.

Несомненно, такое участие предприятий и организаций принесет хорошие результаты. В короткий срок мы сможем решить проблему хранения даров природы, а это значит, что на прилавках магазинов круглый год будут овощи.

А. ВИКТОРОВ,
второй секретарь Сабир-Рахимовского райкома партии.

ПУТЕШЕСТВИЕ ПО СОВЕТСКОМУ СОЮЗУ 50

ПО ПРОЕКТАМ ДРУЗЕЙ

В два с лишним раза увеличится мощность завода сельскохозяйственного машиностроения имени Фрунзе в результате начатой здесь реконструкции.

До конца пятилетки на заводе поднимутся новые корпуса стальных и алюминиевых конструкций, в них установят автоматические и полуавтоматические линии, совершенные станки и агрегаты. Предприятие будет поставлять ежегодно сельскому хозяйству до 35 тысяч сеноуборочных машин.

Проект реконструкции разработан коллективом киевского проектного института «Гипросельмаш».

Многие проектные организации братских республик страны участвуют в осуществлении планов капитального строительства в Киргизии. Завод в Токмаке, рассчитанный на выпуск 10 миллионов квадратных метров стекла в год, сооружен по чертежам ленинградских специалистов. Проектировщики Ташкента и Алма-Аты разрабатывают документацию на строительство второй очереди Киргизского текстильного комбината. Проект Токтогульского гидроузла на Нарыне создан Среднеазиатским отделением института «Гидропроект» при участии специального конструкторского бюро «Мосгидросталь» Министерства энергетики и электрификации СССР.

А. ДОНСКОВ.

Фрунзе.

НА ГОД РАНЬШЕ СРОКА

ДОНЕЦК. На участке Дебальцево — Чернухино Донецкой железной дороги открыто движение электропоездов. Новый участок протяженностью 23 километра электрифицирован на год раньше, чем предусматривалось планом.

На донецкой магистрали уже перевозится электровозами и тепловозами 98,5 процента всех грузов.

(Корр. ТАСС).



МОЛДАВСКАЯ ССР. В селе Братушаны — центральной усадьбы совхоза «Дружба» Единецкого района — открылась картинная галерея. Ее первой экспозицией стали произведения молдавских живописцев, графиков, скульпторов, посвященные жизни современного села, труженикам земли.

НА СНИМКЕ: в Братушанской картинной галерее.

Фото В. Садчикова.
Фотохроника ТАСС.

КАЧЕСТВО — ГЛАВНОЕ

МЕБЕЛЬ ИЗ МАГАЗИНА... В ЦЕХ

ПО СЛЕДАМ ОДНОГО НЕОПУБЛИКОВАННОГО ПИСЬМА

Продавцы мебельных магазинов и хозкультторгов единодушны в оценке изделий ташкентских мебельных предприятий и, в частности, фирмы «Шарк».

— Какова мебель? Местная? А ничего, берут. Что ж поделаешь, если надо! А вот с гомельской, особенно рижской, не сравнить. Наша против той бледновата... И качество, и отделка, и конструкция явно отстают.

А вот оценка покупателя:

«Есть ли гарантийный срок пользования креслом-кроватью производства ташкентской мебельной фирмы «Шарк»? И какова амортизационная стоимость каждой приделанной ножки?».

Так не без иронии начинает письмо покупательница М. Редько, которая в январе с. г. в мебельном магазине, что на Паркентском рынке, купила кресло-кровать. «Не прошло и месяца, как стали вылетать из ножек шурупы».

Обладательница «оригинального» кресла часто их подкручивала и также частенько оказывалась ночью на полу...

— Эти кресла-кровати мы в 1972 году уже не выпускаем. Сняли с производства, — отмечает директор фирмы «Шарк» Г. Раджабов.

— Был такой сигнал, — вспоминает начальник ОТК фирмы В. Маслов. — Частный случай. Послали домой к Редько мастера. Оказалось: попал треснутый брусок, и шурупы попали в щель. Вот и отваливались ножки. Заменили изделие.

Легко и просто: «заменили». Это здесь, в Ташкенте. А как быть с подобными изделиями, которые направлены на периферию, за сотни километров? Или, может быть, сигнал местной покупательницы единственный в своем роде?

Оказывается, случай далеко не частный.

В первом полугодии на предприятие поступили две рекламации — с кокандской и нукусской баз потребсоюза. На фирме эти рекламации приняли условно: изделия-де получили дефект в процессе транспортировки. И пытаются не замечать тот факт, что ежемесячно вынуждены отправлять специалистов в Ангрен, Бухару, Фергану, Нукус и другие города для устранения серьезных дефектов. А они не только «транспортного происхождения», но, увы, и чисто производственного.

В феврале с. г. республиканская лаборатория госнадзора за стандартами и измерительной техникой осуществила на складе готовой продукции проверку качества трехстворчатых шкафов для платья и белья, а также трюмо. Значительная часть изделий возвращена в производство на доработку.

Причины брака и дефектов? В цехах не соблюдают технологию, низка квалификация исполнителей.

А вот результаты проверки Всесоюзного проектного конструкторско-технологического института мебели (апрель с. г.). Осмотру были подвергнуты стулья, буфеты, трюмо.

Примерно каждое четвертое-шестое изделие имело отклонение от требований ГОСТа.

В мае обнаружены серьезные дефекты у крупной партии одинарных кроватей и платяных шкафов.

Все это свидетельствует не только о низком производственном исполнении изделий и серьезных недостатках в системе технологического контроля и профилактики брака. Причины тут более глубокого характера.

Одно из лучших столичных мебельных предприятий — фирма «Шарк» — все еще отстает от передовых предприятий страны по техническому оснащению. Достаточно сказать, что удельный вес механизации работ за 1971 год на предприятии не намного превысил 56 процентов. Это значит, половина всего объема работ практически выполняется вручную.

Как отметили специалисты Всесоюзного института мебели, здесь особенно отстает от современных требований одна из важных технологических операций — раскрой листовых материалов. Эти работы осуществляются на однопильных станках. Отсутствуют станки для обработки кромок, шлифования, присадки и т. д. Сборочные работы осуществляются бесконвейерным способом, мало применяются инструменты на твердосплавной основе.

Сейчас предприятие реконструируется. Вводятся в действие не только отдельные станки и агрегаты, но и цехи. Совершенствуется технология. Это, естественно, оказывает свое влияние на качество изделий, но не в такой степени, в какой хотелось бы, учитывая требования дня.

Возьмем, к примеру, комплекты медицинской мебели. Это один из видов изделий, недавно освоенных фирмой.

С одной стороны, для их выпуска использованы последние новинки техники, что, казалось бы, должно обеспечить стабильность качества продукции. С другой — прошло достаточно времени со дня выпуска первых образцов, а технология все еще не «устоялась».

И вот что происходит на производстве. В конце апреля с. г. на складе готовой продукции был обнаружен массовый брак на одном из видов изделий — столиках врача. Задние стенки ящика оказались удлиненными.

Следует отметить, что и отделка этой мебели далеко не соответствует эталону. На лицевой стороне верхних крышек ребристые полосы от потеков лака, края изделий должным образом не зачищены.

Это и результат небрежной работы станочников, и плохой регулировки наливных агрегатов, нетребовательности и бессилия перед сложившимися традициями контрольного и технологического аппарата.

Нельзя сказать, что технический контроль здесь бездействует. Служба ОТК (начальник В. Маслов), казалось бы, ищет пути повышения качества продукции, но невелика их эффективность.

С июля в цехе № 4 основного производства, где изготовляются стулья и медицинская мебель, по инициативе службы ОТК внедрена саратовская система обеспечения высокого качества продукции и сдачи изделий с первого предъявления. Эта же работа проделана и на втором филиале фирмы.

Все это, несомненно, сыграет свою положительную роль в общей системе борьбы за честь марки предприятия.

Но в самих цехах все еще мало перемен к лучшему. Культура производства не отвечает требованиям дня. Участки захламлены. С бракоделов, как правило, строго не спрашивают. Здесь не стало практикой относить хотя бы часть стоимости брака за счет конкретных виновников. «Дни качества» еще не превратились в эффективный инструмент борьбы за честь марки предприятия.

Следует отметить и другое. Руководители предприятия не создали элементарных условий для труда контрольного аппарата, не укомплектовали его знающими дело специалистами, не в полной мере заинтересовали морально и материально.

Сам ОТК вместе с его начальником ютится в убогом захламленном помещении, больше похожем на склад, нежели на кабинет руководителя важной службы производства.

Все это вместе взятое и предопределяет качественный результат хозяйственной деятельности фирмы. И вывозится из ворот предприятия для реализации мебель, не отвечающая техническим условиям.

Вот свежий случай. 14 июня в мебельном магазине № 19, что на улице Уста-Ширин, была забракована крупная партия изделий фирмы «Шарк». Из поступивших 18 платяных шкафов 15 не могли быть проданы. Боковые стенки погнуты, отклеился фанерный шпон, двери с огромными зазорами, ящики не одинаковы по размерам.

Одновременно было забраковано 28 (из 30) деревянных стенных вешалок и 24 (из 32) четырехрожковые вешалки. Вся эта «продукция» была безоговорочно принята представителями фирмы на переработку.

И такие случаи не единичны. Только за некачественное изготовление шкафов и трюмо торговые организации наложили на предприятие штраф в размере 6,5 тысячи рублей.

Заведующий магазином № 19 М. Максудов не без основания сетует на низкое качество изделий фирмы, с которой установлены прямые торговые связи. Текстура (облицовка) наружных сторон платяных шкафов не одинакова. В результате изделия получаются пестрые, аляповатые. «Покупателям нужна, конечно, мебель, — говорит он. — Но на эту мало охотников. Даже алмалыкскую и ту охотнее покупают».

Сейчас фирма «Шарк» при выпуске комнатной мебели применила новинку. Бумажная текстура (имитированная под дерево) заменяет деревянную (из дорогих пород).

Ряд передовых предприятий страны уже освоил этот прогрессивный метод производства мебели. Технология его довольно проста. Бумага наклеивается на щит, а затем заливается специальным лаком и полируется. Практически это позволяет получить мебель любого рисунка и цвета. Качество изделий при этом отнюдь не ухудшается.

Новшество? Несомненно. Но бракоделы из фирмы «Шарк» и здесь преуспели. Края щитов должным образом не обрабатываются. В результате бумага выступает наружу. Это обстоятельство так шокирует покупателей, что они наотрез отказываются приобретать «бумажную» мебель.

Так на самом «корню» компрометируется доброе начинание предприятия.

К сожалению, фирма «Шарк» далеко не одинока в своих «художествах».

В июне с. г. республиканское управление госинспекции по качеству товаров Министерства торговли УзССР вынуждено было обязать торгующие организации города прекратить приемку ряда изделий Ташкентской мебельной фабрики № 2.

7 июня в хозмаг № 36 (ул. У. Юсупова) поступило 6 платяных шкафов с этой фабрики. И все 6 оказались браком: задние щиты — в сучках, выполнены из фанеры мягколиственных пород.

Спрашивается, где же был технический контроль предприятия, как могла заведомо бракованная мебель поступить на склад готовой продукции, а затем проникнуть в торговую сеть?

Нет, сигнал М. Редько о бракованном кресле-кровати далеко не «частный» случай. В нем, словно в фокусе, отразилось сегодняшнее состояние дел не только на мебельной фирме «Шарк».

М. САВЕЛЬЕВ.



С ПОЛЯ — НА ПРИЛАВОК

Жители Чиланзарского района столицы, конечно, не могли не заметить, что в последние недели заметно улучшилось снабжение овощами. Кроме специальных магазинов и ларьков, появилось множество торговых точек на улицах, в кварталах, где можно купить свежие фрукты, картофель, овощи. Выбор довольно разнообразный.

В 19-м квартале мы заглянули в магазин № 10. С утра здесь немного покупателей. Вот молодая хозяйка отошла от прилавка с сеткой, полной покупок. Попросили ее представиться и высказать свое мнение о работе этого овощного магазина.

— Галина Худакова. Швея-мотористка фирмы «Юлдуз». Живу рядом, в доме 43. На рынок не хожу, потому что в нашем овощном есть все необходимые товары, а главное — они свежие.

Такие же отзывы мы услышали от покупателей и других магазинов. Расширить ассортимент сельскохозяйственных продуктов и улучшить их товарный вид позволила система заключения прямых договоров с хозяйствами Ташкентской области.

К Чиланзарской заготовительной конторе объединения «Ташплодоовощ» прикреплен ряд хозяйств, которые доставляют овощи без перегрузки прямо к магазинам.

Прямые связи магазинов с овощеводами позволяют резко увеличить объем реализации. Приведем такой пример. До создания объединения ежедневно продавалось в районе 15—20 тонн продукции. Сейчас — более 50, а с картофелем 70—80 тонн. Удобство, оперативность — вот что привлекает овощеводов. При этом улучшаются сохранность и товарный вид овощей, экономичнее используется транспорт.

Сейчас в планах районной конторы открытие новых торговых предприятий. Как сообщил ее директор Ш. Тураев, намечается создание трех сезонных овощных базаров: в квартале 20, по улице Мукими (возле магазина «Спорттовары») и рядом с кинотеатром «Чайка». Ряд существующих магазинов переходит на систему самообслуживания и продажу овощей в расфасованном виде.

Работники объединения стараются создать все удобства для покупателей, полностью обеспечить жителей Чиланзара овощами.

В. АРСЕНЬЕВ.

НА СНИМКАХ: вверху — государственная торговля овощами на Фархадском рынке; внизу — у прилавка продавец А. Мирсагатова — одна из лучших в магазине № 8.



«ВЕЧЕРНИЙ ТАШКЕНТ»

ПОЛУЧИЛ ОТВЕТ

«КОГДА НЕ ХВАТАЕТ ИНИЦИАТИВЫ»

Под таким заголовком в нашей газете от 10 июля была опубликована заметка, где говорилось об антисанитарном состоянии территории микрорайонов Каракамыш.

Начальник Сабир-Рахимовского райжилуправления Ш. Арипов сообщил редакции: заметка обсуждалась на расширенной планерке РЖУ, факты подтвердились. В настоящее время вся территория очищена от мусора, приведена в порядок ирригационная сеть.

«ГИБНЕТ РОЩА»

19 июня под таким заголовком была опубликована заметка, в которой говорилось, что на массиве Высоковольтный засыхают зеленые насаждения. И. Пигарев — начальник Куйбышевского райжилуправления — сообщил редакции: заметка обсуждалась, факты подтвердились. В настоящее время два раза в неделю организуется подача водовоза для полива деревьев на массиве.

За чистоту и благоустройство города

ИСКОРЕНЯТЬ АНТИСАНИТАРИЮ

ВЫЕЗДНОЕ ЗАСЕДАНИЕ ГОРОДСКОГО ШТАБА В КИРОВСКОМ РАЙОНЕ

Объявить решительную борьбу антисанитарии, строго наказывать нарушителей — таково было единодушное мнение тех, кто выступал на очередном выездном заседании городского штаба по благоустройству и озеленению. И надо сказать, что разговор получился деловой, принципиальный.

Несмотря на то, что в районе проделана большая работа по наведению чистоты, все же в этом важном вопросе еще имеются серьезные недостатки. Руководители некоторых предприятий и организаций не интересуются соблюдением санитарных норм, пустили столь важное дело на самотек.

Неблагополучное положение сложилось на заводе «Узбексельмаш». У ворот предприятия мусор подолгу не убирается, а территория со стороны железной дороги похожа на огромную свалку. Такое «соседство», видимо, не волнует руководство завода.

Весьма неприглядно выглядит территория кирпичного заводоуправления № 5. Здесь можно увидеть и бытовые, и производственные отходы, и переполненные мусоросборники. Создается впечатление, что директор предприятия тов. Мухамедов не желает замечать недостатки. Больше того, он не выполняет предписания представителей санэпидстанции. Возмутительно и то, что промышленные стоки завода стекают в Бозсу, загрязняя воду канала.

Смирились с антисанитарией в филиале № 2 трикотажной фирмы, общежитии № 3 института связи, в бане № 8, в парикмахерских № 4 и № 11. В магазинах Кировского райпищеторга №№ 33, 39, 10, 2, 13 врачи горСЭС обнаружили серьезные отступления от правил санитарии. В отдельных из них не работают холодильные установки, грязно в торговом зале, низка культура обслуживания.

Не выполняют санитарные нормы в ресторане «Дустлик». А ведь здесь должна проявляться особая требовательность, к соблюдению чистоты.

Директору ресторана тов. Усманову пришлось держать строгий ответ перед членами городского штаба. Их мнение было единодушным — объявить ему выговор за нарушения режима мытья посуды и приготовления пищи.

Коллектив РСУ-1 Горремстройтреста проводил ремонт квартир по улице Урицкого в домах № 30 и № 17. Строители после окончания работ оставили на дороге много мусора. И это несмотря на указание горисполкома навести чистоту. За такое отношение к делу начальнику РСУ-1 тов. Малышеву объявлен строгий выговор с предупреждением.

Итоги выездного заседания подвел заместитель председателя горисполкома Ч. Шабдурахимов. Он отметил, что в Кировском районе в плохом состоянии находится ряд улиц. Крайне запущена улица Гвардейская (конечная остановка автобуса 9-го маршрута).

Здесь образовалась крупная свалка мусора, ликвидировать которую надо в самые короткие сроки. Разбиты улицы Читинская, Сызранская, Анапская. Их необходимо привести в надлежащее состояние.

За чистоту в ответе каждый и прежде всего руководитель. Он наряду с производственными делами должен уделять вопросам санитарии должное внимание.

А. ХАТАМОВ.

Новости НАУКИ и ТЕХНИКИ

Сообщают корреспонденты ТАСС, АПН и «Вечернего Ташкента»

РОЖДЕНО В ИНСТИТУТЕ

Сотрудник института «Средазгипроводхлопок» Ю. Ибрагимов разработал оригинальную конструкцию затвора для перекрытия глубинных отверстий гидротехнических сооружений (отверстия регулируют подачу воды в водохранилище). Предложенное устройство просто в изготовлении, повышает эффективность и надежность действия затвора. Оно получило высокую оценку специалистов и будет применяться на водохозяйственных объектах республики.

Успешные испытания прошла и другая новинка, разработанная кандидатом технических наук Ф. Мухамеджановым и инженером Ш. Ибрагимовым. Это так называемый «перепад-быстроток» с выпуклым днищем, применение которого в сооружении каналов позволит значительно сократить длину бетонных перекрытий, уменьшить объем строительных работ.

Вертикальные кладовые

Необычные склады инструментов созданы на ленинградском заводе «Электрик». Вместо стеллажей в цехах установлены шкафы, возвышающиеся до потолка. Полки в каждом из них — подвижные. Стоит оператору нажать кнопку, и через минуту-другую перед ним полка с нужным приспособлением или инструментом.

Каждый вертикальный склад занимает в цехе всего несколько квадратных метров. Вот почему, заменив ими стеллажи, завод увеличил производственные площади на целый пролет. За счет изменения планировки кладовых в механосборочных цехах нашли место для установки 22 металлорежущих станков.

„Шифры" ароматов

Аромат земляники, оказывается, создают около ста веществ, которые входят в ее состав. А в табачном дыму содержится вдвое больше компонентов, определяющих его запах... Все эти носители запахов найдены и успешно расшифрованы учеными с помощью методов хроматографии.

Такой метод научно-производственного анализа широко применяется не только в промышленности, но и в других сферах человеческой деятельности. Он успешно используется в автоматизации производства. Хроматография быстро собирает оперативные сведения о составе веществ, участвующих в различных химических процессах. Это позволяет решать сложнейшие задачи по автоматическому управлению технологией химического производства. Применив хроматографический анализ, можно быстро определить качество мясных или молочных продуктов, содержание алкоголя в крови человека...

С «диапазоном» хроматографического метода анализа знакомит экспозиция павильона «Химическая промышленность» на ВДНХ СССР.

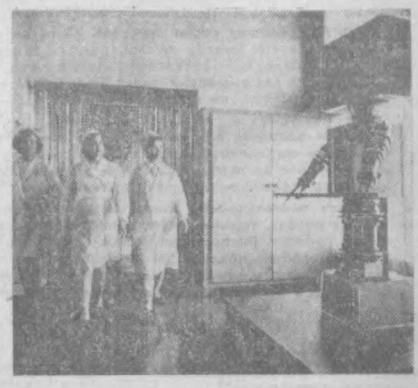

ЛЕТОМ — САНИ...

Принцип «Готовь летом сани» не случайно взяли на вооружение создатели снегохода «Буран», показавшие свою машину на выставке «Машиностроение-72». По мнению северян, скоро этот мотороллер, развивающий на снежном бездорожье скорость 60 километров в час, станет незаменимым транспортным средством в районах с продолжительной зимой.

У «Бурана» достаточно мощный двигатель (35 лошадиных сил), он продемонстрировал высокую прочность, надежность, проходимость.

Эта открытая лыжно-гусеничная машина удобна еще и тем, что управляет ею человек без специальной подготовки; бесступенчатый вариатор с центробежным регулятором автоматически — в зависимости от дорожных условий — меняет скорость движения. Это позволяет применять снегоход для самых разных целей. Он пригодится в промысловой охоте. Удобен «Буран» и для монтеров связи, почтальонов, операторов нефтепромыслов, работников лесного хозяйства. Можно использовать его и как санитарную машину.

Быстроходная машина, рассчитанная на двух человек, конечно, пригодится туристам, спортсменам, рыболовам. Во всяком случае, первый образец снегохода, показанный на выставке в жаркую летнюю пору, вызвал большой интерес посетителей.

Москва.

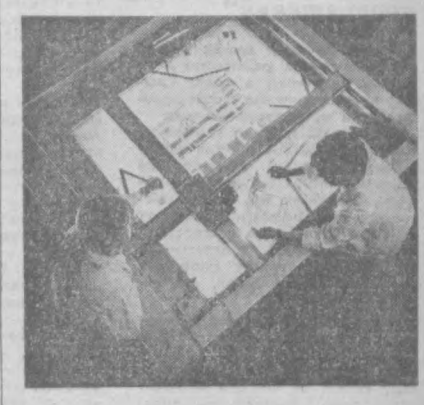

ИНСТРУМЕНТ — ЗУБОПРОТЕЗИСТАМ

На Ташкентском абразивном комбинате ведутся подготовительные работы по созданию еще одного нового цеха. В этом цехе будет изготовляться алмазный инструмент для зубопротезных лабораторий.

Инструмент этот будет настолько остро и быстро режущим, что зуб при его действии не успеет нагреться, и пациент не ощутит от этого боль.

Комбинат уже располагает полным комплектом отечественного оборудования. Получены рабочие чертежи на гальваническую обработку зубопротезного инструмента из челябинского проектного института «Гипростанок». В 1973 году начнется строительство производственного помещения.

Предприятие даст свою новую продукцию как для нужд страны, так и на экспорт.

Лучший подъемник влаги

Центробежному погружному электронасосу «3 ЭЦВ6-16-50» Ошского насосного завода присвоен государственный Знак качества. Агрегат, способный откачивать воду с глубины до 150 метров, широко применяется для обводнения пастбищ, орошения садов, огородов.

Сейчас промышленность Киргизии выпускает со Знаком качества тридцать одно изделие.

Фрунзе.

ГЕОЛОГ СПУСКАЕТСЯ В СКВАЖИНУ

Лишь небольшие пробы, взятые в недрах земли буром, рассказывали до сих пор строителям гидроэлектростанций о разрезе грунтов, на которых предстояло возводить плотины и здания. Теперь положение изменится.

Зуевский энергомеханический завод закончил изготовление первого агрегата «Басс-1500», способного бурить скважины диаметром до 1.500 миллиметров на 100-метровую глубину. Разместившись в специальной «корзине», геолог опустится в скважину и тщательно исследует земную «подушку» под будущей стройкой.

Комплект оборудования «Басс-1500», созданного по чертежам московского института «Гидропроект», успешно прошел заводские испытания. Первый агрегат отгружается на стройку Ингурской ГЭС в Закавказье.

ЗуГРЭС.

Донецкая область.

Платина в руде

Сотрудники Уральского научного центра АН СССР по просьбе горняков Качканара исследовали район железорудного месторождения. Сотни образцов горной породы были изучены под микроскопом, подвержены тщательному химическому и спектральному анализу.

Для чего проводилась такая скрупулезная работа?

В. Фоминых, Ю. Волченко, Ю. Краева и другие ученые искали в железной руде... платину. И это были не беспредметные поиски: задолго до того, как у горы Качканар поднялся горнообогатительный комбинат, местные старатели промышляли здесь драгоценные металлы, и в частности платину. О богатстве месторождений говорит тот факт, что в те времена были платиновой дробью дичь...

Уральские ученые обнаружили платину в руде месторождения. Сейчас разрабатывается метод ее извлечения.

Свердловск.

ОРИГИНАЛЬНЫЙ АППАРАТ

Универсальный аппарат для накладки хирургических швов на внутренние органы создан в объединении «Красногвардеец».

Выполненный из пластмассе и нержавеющей стали, он позволяет врачу накладывать однорядные, а при необходимости и двухрядные швы. Начата подготовка к серийному выпуску новинки.

Ленинград.

ОБЪЕДИНЕНИЕ „ПОЗИТРОН"

ЛЕНИНГРАД. «Позитрон» — первое в стране научно-производственное объединение. Союз науки и производства, концентрация всех ресурсов, специализация и техническое перевооружение предприятий — все это привело к быстрому улучшению основных технико-экономических показателей фирмы.

На «Позитроне» в течение года будет разработано и освоено 78 новых изделий. Некоторым изделиям объединения присвоен государственный Знак качества. Особое внимание уделяется товарам народного потребления, пользующимся большим спросом у населения. Это телевизоры, музыкальные инструменты, детские электронные игрушки.

«Позитрону» — его ученым, инженерам, рабочим — предстоит осуществить еще многое в соответствии с избранным магистральным путем — развитием и ускорением научно-технического прогресса.

НА СНИМКАХ: электронный робот, созданный в объединении, — непременный участник различных выставок. Он здоровается с посетителями, просит, чтобы не шумели, информирует об экспонатах; электронный координатограф, на котором обрабатываются микросхемы.

Фото М. Блохина.

Фотохроника ТАСС.

ПО МАРШРУТУ ОСОБОЙ ЭКСПЕДИЦИИ

Гигантский шестиугольник, углами которого станут порты четырех союзных и одной автономной республики, «выпишет» на Каспии отряд яхт, поднявших паруса в Бакинской бухте и взявших 2 августа курс на восток.

Поход, предпринятый спортсменами общества «Водник» в честь 50-летия образования СССР, предусматривает посещение туркменских портов Красноводска и Бекташа, казахского — Шевченко, российских — Астрахани и Махачкалы (Дагестанская АССР).

15 мореходов за месяц проведут в общей сложности два 600-мильных спортивных плавания третьей (самой сложной) категории трудности.

Участники путешествия преследуют не только спортивные цели. Их маршрут в точности повторяет трассу, на которой работала в 1919—1920 годах экспедиция кавказского бюро ЦК РКП(б). Снаряженная большевиками-подпольщиками Баку, она тайком вывозила из города, захваченного мусаватистами, горючее, предназначенное для советской Астрахани. Здесь дислоцировалась тогда XI Красная Армия, готовившаяся к освободительному походу на Кавказ. На обратном пути экспедиция перебрасывала в Закавказье партийных работников, марксистскую литературу, деньги, оружие, военное снаряжение.

Утлые рыбацкие парусники, так называемые «астраханки» и «туркменки», нередко натыкались на белогвардейские патрульные суда, гибли в неравном бою, но бакинское горючее продолжало поступать на север, экспедиция работала, осуществляя связь между азербайджанскими большевистскими организациями и Советской Россией.

Перед нынешним походом экипажи яхт напутствовал один из немногих оставшихся в живых участников особой экспедиции 80-летний Ф. Исаев. Он пожелал яхтсменам счастливого плавания и выразил уверенность, что оно будет способствовать укреплению связей между спортсменами братских советских республик.

В Красноводске участники похода посетят место расстрела 26 бакинских комиссаров, возложат венок. На всех стоянках экипажи яхт будут проводить с трудящимися беседы о героических подвигах особой морской экспедиции, о братской дружбе и взаимопомощи советских народов, пропагандировать новый комплекс ГТО, организуют прием его норм.

А. ГОЛЬДЕНБЕРГ,
корр. ТАСС.

Баку.

Справочное бюро „Вечернего Ташкента"

Ф. РУСЛАНОВА: Расскажите о льготах при получении протезно-ортопедических изделий.

На основании инструкции Министерства социального обеспечения РСФСР от 4 декабря 1964 года «О порядке снабжения населения протезно-ортопедическими изделиями» всем инвалидам Великой Отечественной войны и членам семей, находящимся на иждивении, рабочим и служащим, пенсионерам, детям до 16 лет, учащимся высших и средних учебных заведений выдаются бесплатно все виды протезно-ортопедических изделий, в которых они нуждаются.

Инвалидам, выполняющим работу, связанную с длительной ходьбой, подъемом тяжестей, выдается также бесплатно, кроме основного протеза, и второй — рабочий протез. Если инвалид работает водителем автомашины, комбайнером, трактористом, то он может бесплатно получить запасной протез ноги.

Кроме того, всем инвалидам Великой Отечественной войны, труда, пенсионерам по старости, персональным пенсионерам и членам семей, находящимся на иждивении персональных пенсионеров, выдаются бесплатно необходимые им слуховые и голосообразующие аппараты.

Сложная ортопедическая обувь и обувь на ортопедические аппараты для больных с парализованными ногами выдается инвалидам I группы бесплатно, инвалидам II группы — со скидкой 50 процентов стоимости, инвалидам III группы — по льготному прейскуранту № 35-10-01, утвержденному Комитетом цен при Госплане РСФСР.

Обычная обувь на протезы выдается инвалидам I и II групп со скидкой в размере 50 процентов ее стоимости.

Когда невозможно протезирование, инвалиды, по заключению ВТЭК, обеспечиваются креслом-коляской для передвижения по комнате и велоколяской — для улицы.

Если инвалидам, имеющим право на льготы, необходимо приехать на протезное предприятие для заказа, примерки или получения протезных и ортопедических изделий, то им оплачивают расходы за две поездки в оба конца (об оплате проездных расходов можно узнать в органах соцобеспечения).

У нас в Ташкенте есть тоже протезный завод в Куйбышевском районе по улице Новомосковской.

Со всех концов планеты

Сообщают корреспонденты ТАСС и АПН

ВЫСТАВКА РАБОТ ВЫДАЮЩЕГОСЯ МАСТЕРА

ПРАГА. Более 350 произведений чешского художника, одного из основоположников национальной реалистической живописи, И. Манеса представлено на выставке, открытой сейчас в крупнейшем выставочном зале южной Чехии — манеже замка Глубока над Влтавой. Работы маслом, акварели, графика, рисунки, собранные из всех музеев Чехословакии и из частных собраний, дают возможность составить полное впечатление о творческом пути художника, сыгравшего видную роль в развитии чешской и общеевропейской культуры прошлого столетия.

Именем И. Манеса назван крупный выставочный зал в Праге, его росписью украшен Пражский национальный театр — гордость чешского народа. Кисти Манеса принадлежат живописные фигуры, окружающие знаменитые куранты на Староместской площади, которые ежедневно привлекают тысячи туристов.

ПОЛЬСКАЯ ЭВМ

ВАРШАВА. Юбилейную пятисотую электронно-вычислительную машину типа «Одра-1.304» выпустил завод электронной аппаратуры «Эльвро» во Вроцлаве. ЭВМ польского производства, первые модели которых создавались с помощью советских специалистов, работают сегодня на предприятиях и в учреждениях ПНР. Юбилейная электронно-вычислительная машина передана центральной школе планирования и статистики в Варшаве.

СТРАНА ЦЕЛЕБНЫХ ИСТОЧНИКОВ

БУДАПЕШТ. На территории Венгрии находится более 500 минеральных источников. Ежедневно они дают свыше трехсот миллионов литров целебной минеральной воды. Поэтому не случайно Венгрию называют «страной целебных источников».

В непосредственной близости от минеральных ключей созданы водолечебницы, бассейны, пляжи, санатории и дома отдыха, пользующиеся популярностью не только у жителей Венгрии, но и у зарубежных гостей.

Далеко за пределами страны известны будапештские бассейны и купальни «Геллерт», «Рудаш» и многие другие.

В Венгрии разработан перспективный план дальнейшего развития сети оздоровительных комплексов на базе целебных источников. На эти цели предполагается израсходовать 4 млрд. форинтов.

ЛЕС ЗА ПРОВОЛОКОЙ

ПАРИЖ. Леса Солони, к югу от Орлеана, — одно из любимых мест воскресного отдыха парижан. Но в последнее время все чаще приезжающие сюда горожане наталкиваются на перекрытые дороги. Их останавливает табличка с надписью: «Проезд запрещен. Частная собственность».

«Серьезная угроза нависла над лесами Солони, занимающими площадь целого департамента — 500 тысяч гектаров, — пишет еженедельник социалистической партии Франции «Юните». — Постепенно перекрываются дороги, вырубаются, огораживаются рощи, продаются пруды, поднимаются стены, строятся стандартные виллы, уродующие местный ландшафт».

Дело в том, что вслед за отдыхающими в Солонь пришел... крупный капитал. За бесценок скупались земли у бросающих свое хозяйство крестьян. В лесах, обносимых проволочными сетками, крупные компании сооружали виллы или закладывали высокодоходные охотничьи хозяйства. Специальная охрана наблюдает за тем, чтобы крестьяне из соседних деревень не нарушали священное право частной собственности, собирая грибы или сушняк.

История Солони во многом характерна для сегодняшней Франции. В то время, как сотни тысяч разорявшихся крестьян уходят в город, крупные капиталистические хозяйства скупают оставленные земли. Все новые тысячи гектаров полей, садов, виноградников, лесов исчезают за изгородями из проволочной сетки.



АНГЛИЯ. Лондонские женщины, солидаризируясь с героической борьбой народов Индокитая, организовали демонстрацию протеста перед посольством США в Лондоне. Они пришли со своими детьми, требуя прекратить варварское уничтожение населения Вьетнама.

Фотохроника ТАСС.

РЕТИВАЯ СКАЧКА ЦЕН

Если австрийцы в последние годы и привыкли к тому, что стоимость товаров первой необходимости постоянно подскакивает, то в эти летние месяцы подобный процесс резко усилился. Растущая дороговизна в первую очередь ложится на плечи трудового населения страны.

Вот последние примеры. Плата за проезд на общественном транспорте возросла на 40 процентов, за электричество — на 14 процентов, за пользование телевизором уже нужно платить в месяц не 50 шиллингов, а 95. Если летом прошлого года мужские туфли стоили 200 шиллингов, то теперь — 300. Не лучше дело обстоит и с изделиями из текстиля.

Но больше всего по карману тружеников бьет вздорожание продуктов питания. Если говорить о ценах на мясо и различные сорта колбасы, то они только с конца мая по июль 1972 года поднялись не менее чем на одну пятую. Дошло до того, что правительство было вынуждено вмешаться в эту скачку цен и ввести определенный потолок. Представители масляной промышленности по-своему прореагировали на этот акт: они заявили, что перестанут производить мясопродукты до тех пор, пока им не разрешат поднять цены еще на восемь процентов. Государственные инстанции на такой шаг пока не пошли.

Но этим не ограничивается ущемление интересов трудового населения. С 1 января 1973 года предусматривается увеличение налогового обложения на все товары в размере 16 процентов. А это значит, что цены и впредь будут неумолимо расти, и австрийским труженикам придется еще туже затянуть пояс.

Р. ВЕНГРАФ,
австрийский журналист.

Вена.

(По телеграфу).

ПЕШКОМ ВОКРУГ ЯПОНИИ

ТОКИО. Пешком вдоль береговой линии Японии прошел студент Нагойского университета Кункадзу Кавано. Он обогнул каждый из четырех главных островов страны, прошагав за 274 дня 7.823 км. Средств, которые для необычного путешествия К. Кавано накопил, работая в свободное от учебы время, хватило только на питание. Ночевать ему приходилось на вокзальной скамье или «на природе».

По директивам Пентагона

СВОДКИ из Индокитая пестрят данными, свидетельствующими, что от варварских бомбардировок территории Вьетнама больше всего страдают мирные жители. Вот сообщение Агентства печати Освобождение: «За одиннадцать дней, — говорится в нем, — в южновьетнамской провинции Митхо жертвами бомбардировок стали 75 мирных жителей, разрушено 400 жилых домов, причинен значительный материальный ущерб. В другой провинции — Тайнинь за один день убито 48 и ранено 40 мирных жителей «стратегической деревни» Тобайон».

Обозреватель газеты «Вашингтон пост» Дж. Крафт пишет из ДРВ: «Своими глазами я видел ущерб, нанесенный американскими бомбами домам, школам, магазинам, видел большое число убитых мирных жителей... Я видел старика, стоящего у руин своего дома и оплакивающего погибших жену, единственного сына и внука».

«Геноцид», «уничтожение целого народа» — вот слова, которыми характеризует мировая печать действия американской военщины в Индокитае. Кто виноват в этом преступлении? Высокопоставленные лица в Вашингтоне торопятся свалить всю вину на низшие чины. Но многие органы американской печати, в частности журнал «Нью-Йоркер», справедливо указывают на виновность как исполнителей, так и тех, кто, сидя в Вашингтоне, отдает приказы, составляет директивы и инструкции.

На днях достоянием гласности стала секретная директива Пентагона за номером 525-13, предписывающая, как вести бомбардировки Вьетнама. Сообщая о ней, американский журналист Т. Шульц пишет в газете «Нью-Йорк таймс»: «Правила ведения боев, которыми руководствуются ВВС США в воздушных операциях в Индокитае, показывают, что летчикам предоставляется значительная свобода решать, где, когда и при каких условиях можно наносить удары». Действия американской авиации в небе ДРВ вообще ничем не ограничены, директива не делает различия между мирными и военными объектами.

Документ Комиссии по расследованию преступлений американских империалистов во Вьетнаме от 17 июля содержит такие данные: американская авиация произвела налеты более чем на 60 школ, 20 больниц, 30 церквей, десятки государственных ферм, заводов, фабрик нецелительно мирного производства, например, на сахарный завод в Сонгламе (провинция Нгеан), на макаронную фабрику в Хайзыонге, на хлопчатобумажную и шелковую фабрику в Намдинге, на сахарный завод в Ванзионге (провинция Хатай), на сигаретную фабрику в Ханое и т. д. В результате этих налетов, говорится в документе, было убито большое число мирных граждан, главным образом женщин и детей. Директива рекомендует «быстро наносить удары» по религиозным и историческим памятникам, мотивируя это тем, что-де там «скрываются войска противника».

Итак, по прямому указанию вашингтонской администрации американские убийцы день и ночь сбрасывают смертоносный груз на густонаселенные районы Вьетнама. Американский журнал «Бюллетен оф атомик сайентист» вынужден признать, что многие районы Южного Вьетнама напоминают сейчас «безжизненные лунные пейзажи».

Р. ГЛАДНИК.

УНИКАЛЬНЫЙ ДОЛГОЖИТЕЛЬ

БАМАКО. По сообщениям из Абиджана, в одном из селений неподалеку от столицы Берега Слоновой Кости корреспонденту газеты «Фратерните-матэн» посчастливилось обнаружить уникального долгожителя. Муссе Уаттара, который ведет свой род от монарха одного из небольших королевств, существовавших два века назад на побережье Гвинейского залива, к настоящему времени исполнилось уже ни много ни мало 162 года.

Седобородый старец, который находится до сих пор в добром здравии и даже совершает иногда путешествия по соседним странам, сообщил корреспонденту, что у него было 13 детей. Что же касается внуков и правнуков, то их трудно и счесть. С течением времени* род его разросся настолько, что прямых потомков почтенного старца можно найти теперь во многих странах Западной Африки. Так, во время последней поездки в Гану 117 человек были представлены ему в качестве потомков. Младшему сыну старца, который живет вместе с отцом, исполнилось 55 лет, но он уже обошел родителя — у него 18 детей.

Ролан Быков: актер, который снимает фильмы для детей

РОЛАНУ Быкову сорок два года. Семь из них отдано работе в Московском театре юного зрителя, тринадцать — режиссерской и семнадцать — актерской работе в кино.

В начале шестидесятых годов Ролан Быков поставил свои первые кинокомедии, посвященные юношеству, — «Семь нянек» и «Пропало лето».

Потом замолчал как режиссер. Но как актер... Один за другим на экраны выходили фильмы, где Быков играл главные роли: «Звонят, откройте дверь!», «Здравствуй, это я!», «Мертвый сезон», «Служили два товарища», «Андрей Рублев».

Через несколько лет Быков возвратился к режиссуре и продолжил работу, полную экспериментов, фантазий, остроумной изобретательности. Он поставил фильм «Внимание, черепаха!», который получил золотой приз на VII Международном кинофестивале в Москве (1971 год) и одну из главных премий на Международном кинофестивале в испанском городе Хихоне (1972 год).

„Диалектика превращений"

Ролана Быкова всегда охотно снимали разные режиссеры и в разных картинах, в ролях главных и эпизодических, острохарактерных и остродраматических.

Почему же почти в каждой из этих ролей актера ожидал успех?

Быков обладает поразительной психологической интуицией, и образы, созданные им, всегда многомерны, построены на тончайших нюансах. С глубоким мастерством артист передает контрасты и мельчайшие оттенки душевного состояния своего героя, его индивидуальности.

Начиная с роли Акакия Акакиевича Башмачкина в телевизионном фильме по новелле Гоголя «Шинель», Ролан Быков утверждает свое кредо, то, что сам называет «свободным построением образа». Его герой в «Шинели» жалок и смешон, горемычен и комически беззащитен. Это одновременно добрый и озлобленный человек. В итоге — роль трагического звучания. Она сразу выдвинула Ролана Быкова в ряды интереснейших советских актеров. Он сумел доказать, что первое впечатление не было обманчивым, создав запоминающиеся образы своих современников в фильмах молодых режиссеров — у Александра Митты в картине «Звонят, откройте дверь!», у Саввы Кулиша в «Мертвом сезоне», у Фрунзе Довлатяна в фильме «Здравствуй, это я!».

Образы, созданные Быковым, как правило, «замешаны» на смехе и слезах, доброте и сострадании. Гротеск в начальном рисунке роли оборачивается романтической приподнятостью в конечном ее звучании.

Вот что говорит сам Быков:

— Найти логику перехода человека из одного состояния в другое, понять, из чего, во что и почему преображается человек, найти истоки всех этих превращений — вот первейшая задача современного актера.

Быков любит вспоминать об одном разговоре, который однажды состоялся у него после учебного спектакля. Один из старшекурсников сказал ему: «Ты играешь хорошо, но все у тебя идет не отсюда, — при этом он постучал Быкова по грудной клетке,— а отсюда, — при этом постучал по голове. — А у актера, если он, конечно, настоящий, все должно идти от сердца, эмоций, чего-то подсознательного».

Ролану Быкову это запало в голову. Как он рассказывает, он пошел к своему руководителю и сказал: «Как мне быть? Не хватает у меня чего-то такого, без чего нет актера, чего-то подсознательного». Преподаватель посмотрел на Быкова и ответил: «Для того, чтобы было подсознательное, надо и сознательное хоть чуть-чуть иметь, иначе откуда же взять подсознательное?».

— Играя, — говорит Ролан Быков, — актер создает образ своего героя, то есть характер человека в непрерывном развитии. Создание образа — это поиски диалектики превращений характера.

«Диалектике превращений» подвластны многие, если не все работы Быкова. Это код к пониманию его творчества. Принцип его видения мира.

„Картина, не похожая ни на что"

Когда на экраны вышел новый фильм Ролана Быкова «Айболит-66», он как бы опроверг все, что знали о Быкове раньше. Режиссер как будто специально опрокидывал ранее им накопленное и удивлял новыми качествами.

«Айболит», сказка Корнея Чуковского, на которой выросло и воспитывалось не одно поколение советских детей, вдруг потеряла традиционные черты классической сказки, и на экран прорвалась стихия неуемной фантазии, кинематографической выразительности, остроумных находок, лукавых выдумок.

Картину с одинаковым удовольствием смотрели дети и их родители, поражаясь изобретательности и праздничности кинозрелища, которое предлагал им режиссер.

«Картина, не похожая ни на что», — высказал, пожалуй, общее мнение о фильме режиссер Александр Митта.

Вслед за «Айболитом» Быков снимает картину «Внимание, черепаха!», вновь адресуя ее и взрослым, и детям.

Жизнь учеников первого класса одной из московских школ увидена здесь взрослым человеком во всей ее реальности, сказочности и озорстве. Дети заняты заботами о спасении черепахи, «сбежавшей» из уголка живой природы, но режиссеру удается показать, что мир детства — это мир сложных этических проблем.

— Очень трудным в картине был выбор верной интонации, изобразительных решений, — рассказывает Быков. — И если для детей «Внимание, черепаха!» — это история с черепахой, то для взрослых — это история возникновения жестокости у детей и столь же наивной и неукротимой тяги к добру.

— В реальной жизни, — продолжает режиссер, — взрослый в глазах детей не всегда выглядит благородным героем из книжек. Искусство же дает возможность для познания и влияния друг на друга. И для того, чтобы это общение было интересным и важным для обеих сторон, детский кинематограф должен очень точно знать то, что он хочет сказать.

История старой телеграммы

В то время как фильм «Внимание, черепаха!» демонстрировался на VII Международном кинофестивале в Москве, Ролан Быков снимался в Ленинграде и одновременно заканчивал в павильонах «Мосфильма» работу над картиной «Телеграмма».

Актеры — пятилетние близнецы Егор и Паша Коганы. Другие исполнители главных ролей — школьники. Искренность, непосредственность и серьезное отношение к делу, какие демонстрировали маленькие актеры на съемках «Телеграммы», остаются «секретом» Ролана Быкова и одной из самых привлекательных сторон фильма.

...В двенадцать часов дня на фасаде нового Московского театра кукол бьют часы. Кричит петух, открываются дверцы теремка, и оттуда выглядывают разные зверюшки. Играет музыка. В полночь все повторяется. Перед театром собираются люди, задрав головы, завороженно смотрят на сказочные часы дети и взрослые. Этой сценой начинается и заканчивается новый фильм Ролана Быкова, который не начался бы, если бы не телеграмма...

В старой книжке школьники нашли телеграмму, в которой Сергей просит Катю встретить его на вокзале, потому что в Москве он проездом. Полдня проводят ребята в поисках Кати. Вместе с ними ищет адресата и девочка Тоша, у которой день рождения. Только в конце фильма выясняется, что Катя и Сергей — родители Тоши, а тот сборник стихов, в котором они нашли телеграмму, написал в юности ее дедушка. Об этом дне перед самым Новым годом, дне поисков и открытий, о разных людях, которых встречают и узнают маленькие герои, поставил Ролан Быков новый фильм.

— Я к детям отношусь как к личностям и потому к ним требователен, — говорит Ролан Быков. — По ребенку проверяю взрослого, потому что все, что в нас есть от детства, — самое лучшее.

Татьяна КЕЙМАХ.
(АПН).



Тур ничьих

Предыдущий тур чемпионата страны (первая лига) изобиловал ничейными результатами. Причем в четырех встречах зафиксирован минимальный счет — 1:1, а в двух на табло остались нули. Чем объяснить такое снижение результативности? Думается, сказалось турнирное положение соперников. Аутсайдеры чувствуют себя очень неуютно в «хвосте» и поэтому в очень упорной борьбе добывают очки.

С другой стороны, ничью «Пахтакора» — очевидного лидера — можно объяснить осторожностью, нежеланием рисковать в гостях.

В матче с пермской «Звездой», несмотря на ничью, узбекские футболисты упрочили свое турнирное положение. Отрыв от ближайшего соперника — одесского «Черноморца», который проиграл 1:3 «Шиннику», составил 4 очка. Еще более внушителен разрыв с командой, занимающей третье место, — 8 очков.

Сейчас только пять-шесть команд могут претендовать на две путевки в высшую лигу. Еще семь коллективов стараются закрепиться в середине турнирной таблицы. Вероятно, несколько ближайших туров не изменят ситуации.

Среди матчей последнего тура обращает на себя внимание внушительная победа фрунзенской «Алги» (5:0) над карагандинским «Шахтером», причем на поле соперников. А так сыграли остальные команды: «Уралмаш» (Свердловск) — «Строитель» (Ашхабад) — 1:1, «Текстильщик» (Иваново) — «Нистру» (Кишинев) — 0:0, «Металлист» (Харьков) — «Металлург» (Запорожье) — 0:0, «Динамо» (Ленинград) — «Кривбасс» (Кривой Рог) — 1:1, «Спартак» (Орджоникидзе) — «Торпедо» (Кутаиси) — 1:0, «Крылья Советов» (Куйбышев) — «Памир» (Душанбе) — 1:1.

Сегодня «Пахтакор» встречается в Свердловске с «Уралмашем».

Сможет ли аутсайдер устоять против лидера? Надо сказать, пахтакоровцы выглядят сейчас значительно сильнее, чем на старте чемпионата, когда они со скромным счетом 2:0 одолели уральцев.

Команда Свердловска, считавшаяся в начале сезона одним из претендентов по крайней мере в пятерку сильнейших, сейчас замыкает турнирную таблицу.

Ей никак не удается наладить игру в нападении, и особенно слабо выглядит защитная линия. Недавно в Кишиневе, например, уральцы пропустили в свои ворота шесть сухих мячей. Дома «Уралмаш» сыграет, видимо, лучше.



Вот как выглядит турнирная таблица перед сегодняшним туром:

	И	М	О
«Пахтакор»	22	38—15	35
«Черноморец»	22	41—18	31
«Звезда»	22	26—21	27
«Шахтер» Д	21	27—12	26
«Торпедо»	22	30—17	26
«Шинник»	21	23—17	26
«Памир»	22	29—28	25
«Алга»	22	15—16	23
«Спартак»	22	25—26	23
«Шахтер» К	22	21—24	21
«Металлист»	21	21—20	21
«Крылья Советов»	22	19—23	21
«Строитель»	22	22—36	19
«Металлург»	22	28—28	18
«Нистру»	22	22—26	18
«Автомобилист»	21	15—24	17
«Кривбасс»	22	28—41	16
«Динамо»	21	14—25	15
«Текстильщик»	21	17—32	15
«Уралмаш»	22	18—39	11

НА СНИМКАХ: вверху — «Пахтакор» в атаке (белые футболки); внизу — лучший бомбардир первой лиги Б. Абдураимов.

На его счету 15 забитых мячей.

Фото В. Белоплотова.

ЭЛЕКТРОНИКА — СПОРТУ

Несмотря на общий высокий уровень спортивных результатов, рекорды продолжают расти. Определить границы этого процесса сегодня не представляется возможным. Судите сами. Совсем недавно 500 килограммов в сумме тяжелоатлетического троеборья казались фантастическим результатом. Ныне же 640 килограммов в сумме трех движений советского богатыря Василия Алексеева вызывают восхищение, но не удивляют.

Где же границы? Где пределы человеческих возможностей? Как будут дальше развиваться спортивные рекорды?

Здесь много различных точек зрения. Одни считают, что человек достиг предела своих физических возможностей, и поэтому высшие спортивные достижения могут измениться весьма незначительно. Большинство же специалистов спортивной науки находит, что возможности человека далеко неисчерпаны. Нужно только, чтобы тренеры, спортсмены и научные работники объединили свои усилия в поисках новых эффективных методов тренировки.

Большой интерес представляет применение специализированного электронного устройства «Автокардиолидер», созданного инженером Анатолием Мачиным из Московского института электронного машиностроения.

Частота сердечных сокращений (пульс) — один из важных показателей напряженности мышечной работы спортсмена. При применении «Автокардиолидера» этот показатель используется в качестве программирующей функции.

В зависимости от задач тренировки прибор настраивается на ту или иную частоту пульса, при которой должна проводиться тренировочная работа. То есть задается определенная кардиопрограмма. При рассогласовании действительной частоты сердечных сокращений и заданной кардиопрограммы в наушнике слышны сигналы различного тока, в связи с чем спортсмен должен увеличить или снизить интенсивность физической нагрузки.

«Автокардиолидер» — воплощение идеи, которая родилась в Государственном центральном институте физической культуры в Москве. По мнению ее автора, доктора педагогических наук профессора Владимира Зацпорского, применение «Автокардиолидера» дает возможность более эффективно развивать выносливость — одно из основных физических качеств спортсменов.

В практике спорта используется довольно много различных средств и методов повышения работоспособности атлета, расширения функциональных возможностей его организма. Однако их применение основывается главным образом на эмпирических знаниях о влиянии того или иного метода тренировки. Применяя же электронные устройства, можно точно дозировать тренировочную нагрузку и тем самым объективизировать процесс подготовки спортсменов и проводить его на строго научной основе.

Евгений РАЗУМОВСКИЙ,
кандидат педагогических наук.



ХРОНИКА СОРЕВНОВАНИЙ

ПОПАЛИ В ФИНАЛ

В четырех городах СССР закончились полуфинальные игры на Кубок СССР по волейболу среди женских команд. Успешно провели эти встречи волейболистки ташкентского «Автомобилиста».

Играя в Харькове, они с одинаковым счетом — 3:0 — нанесли поражение командам «Буревестник» (Киев) и Алма-Атинского домостроительного комбината, в упорной борьбе со счетом 3:2 победили в решающем матче местную команду «Спартак».

Ташкентские спортсменки завоевали единственную путевку в финал. Теперь в городе Сочи с 25 по 28 августа им предстоят встречи с командами ЦСКА, «Динамо» (Воронеж) и «Буревестник» (Одесса).

ДОМОЙ С ПОБЕДОЙ

Из Гомеля возвратились гандболисты Узбекского государственного института физической культуры. Они принимали участие в VI Всесоюзных летних студенческих спортивных играх.

Ташкентские спортсмены в решающих встречах добились победы над командами Краснодара — 15:14 и Тбилиси — 13:12, свели вничью — 11:11 — матч с гандболистами Запорожья. В итоге набрали 5 очков и заняли первое место.

* * *

В Минске закончились соревнования по гребле на байдарках и каноэ — также по программе VI Всесоюзных летних студенческих спортивных игр. Успех сопутствовал командам Московского (1-е место) и Волгоградского институтов физкультуры (2-е место).

В личном зачете все призы достались москвичам и ташкентцам.

Дистанцию 1.000 метров на байдарке-одиночке быстрее всех прошел наш земляк мастер спорта В. Вертянкин. Затем он же вместе с В. Шаталовым стал чемпионом на двойке.

МЕЖДУНАРОДНЫЙ КОНКУРС... УЛИТОК

ПАРИЖ. (Корр. ТАСС Ю. Бабаянц). В окрестностях испанского города Логроньо проходит международный конкурс, участниками которого являются... улитки, прибывшие из Франции, Великобритании, Испании и Швейцарии.

«Спортсменам» предстоит пройти дистанцию длиной... 75 сантиметров. Для поддержания «боевого духа» участников на линии финиша разложены любимые лакомства улиток: листья салата-латука и мед.

Фаворитами нынешнего конкурса, по мнению специалистов и организаторов, являются улитки из Швейцарии, которые, несмотря на свой «легкий вес» (35 граммов), показали хорошие результаты во время предварительных тренировок.

В качестве исторической справки следует добавить, что международный конкурс улиток в 1971 году выиграли сразу два участника: французская и испанская улитки. Одновременно прибыв к финишу, обе они показали среднюю скорость 9 метров в час. Дистанция соревнования в 75 сантиметров была пройдена за 5 минут.

Очевидно, выражение «ползти, как улитка» пора пересмотреть.

ОБЪЯВЛЕНИЯ, РЕКЛАМА

Кино

8 АВГУСТА

ЗИМНИЕ

Когда расходится туман: «25 ЛЕТ УЗБЕКИСТАНА», «ВОСТОК», «ДРУЖБА» (днем и вечером).

Старики-разбойники: «50 ЛЕТ ТАШСОВЕТА», «МОСКВА», «УЗБЕКИСТАН» (днем и вечером).

Последний форт: «МОСКВА» (в 9 ч. 30 м. вечера), «СПУТНИК» (по четным часам), «30 ЛЕТ КОМСОМОЛА» (днем и вечером).

Иду к тебе: «СПУТНИК» (по нечетным часам, днем и вечером).

Загнанных лошадей пристреливают, не правда ли?: «ЧАЙКА».

Что может быть лучше плохой погоды: «КУКЧА» (днем и вечером).

Дуния (2 серии): им. НАВОИ (на узбекском языке, днем и вечером).

Мое имя — клоун (3 серии): ДВОРЕЦ ИСКУССТВ (в 8 ч. 15 м. вечера).

ЛЕТНИЕ

Старики-разбойники: «ФЕСТИВАЛЬ».

Когда расходится туман: «ХИВА».

9 АВГУСТА

ЗИМНИЕ

Когда расходится туман: «ДРУЖБА», «30 ЛЕТ КОМСОМОЛА» (днем и вечером).

Старики-разбойники: «50 ЛЕТ ТАШСОВЕТА», «МОСКВА», «УЗБЕКИСТАН» (днем и вечером).

Последний форт: «МОСКВА» (в 9 ч. 30 м. вечера), «СПУТНИК» (по четным часам), «25 ЛЕТ УЗБЕКИСТАНА» (днем и вечером).

Загнанных лошадей пристреливают, не правда ли? (в 6, 8 ч. 45 м. вечера). **Смешная девчонка** (в 12, 3 ч. дня): «ЧАЙКА».

Иду к тебе: «СПУТНИК» (по нечетным часам).

Хамраз: «ВОСТОК» (днем и вечером).

Мое имя — клоун (3 серии): ДВОРЕЦ ИСКУССТВ (в 11 ч. 30 м. утра, 4 ч. дня, 8 ч. 15 м. вечера).

Дуния (2 серии): им. НАВОИ (днем и вечером, на узбекском языке).

ЛЕТНИЕ

Старики-разбойники: «ФЕСТИВАЛЬ».

Когда расходится туман: «ХИВА».

30, 31 августа
в г. КАРАКУЛЕ

СОСТОИТСЯ

ТИРАЖ ВЫИГРЫШЕЙ

по четвертому выпуску денежно-вещевой лотереи Узбекской ССР 1972 года.

В тираже будет разыграно 333.000 вещевых и денежных выигрышей на общую сумму 877.500 рублей.

Приобретайте лотерейные билеты!

УЗБЕККОНЦЕРТ
КОНЦЕРТНЫЙ ЗАЛ ИМЕНИ Я. М. СВЕРДЛОВА
с 15 по 20 августа в 8 ч. вечера

ГАСТРОЛИ МОСКОВСКОГО ТЕАТРА САТИРЫ
Адрей Макаенок.

«ЗАТЮКАННЫЙ АПОСТОЛ»
(трагикомедия в 2-х актах).

Главный режиссер театра — **народный артист РСФСР Адрей ПЛУЧЕК.**

Билеты продаются.

---

15 августа
в г. СУХУМИ

СОСТОИТСЯ 49-й ТИРАЖ ВЫИГРЫШЕЙ ПО ГОСУДАРСТВЕННОМУ 3% ВЫИГРЫШНОМУ ЗАЙМУ.

В тираже на один разряд займа разыгрывается 9.400 выигрышей на сумму 512.560 рублей.

Облигации займа свободно продаются и покупаются сберегательными кассами г. Ташкента.

ПРИОБРЕТАЙТЕ ОБЛИГАЦИИ ЗАЙМА!

РЕСПУБЛИКАНСКИЕ КУРСЫ СТЕНОГРАФИИ И МАШИНОПИСИ

ОБЪЯВЛЯЮТ ПРИЕМ УЧАЩИХСЯ

на отделение стенографии и машинописи — дневные и вечерние смены.

Начало занятий — 1 сентября.

Обращаться: г. Ташкент, ул. Алмазар, 174 (Бешагач, рядом с парком имени Ленинского комсомола) с 10 ч. утра до 8 ч. вечера.

ТРЕБУЮТСЯ:
СРЕДНЕАЗИАТСКОМУ УПРАВЛЕНИЮ ПРОЕКТНО-МОНТАЖНЫХ РАБОТ

НА ВЫЕЗД

инженеры: по математическому обеспечению электронно-вычислительных машин, программисты, по вычислительной технике, автоматике, телемеханике и системам управления; **радиоинженеры, инженеры** и **техники-экономисты, регулировщики** радиоаппаратуры, **механики** по электронно-вычислительным машинам, **монтажники** 4—6 разрядов по монтажу оборудования и сетей связи;

В ТАШКЕНТ И НА ВЫЕЗД

инженеры и **техники** по ремонту и техническому обслуживанию электронно-вычислительных машин всех типов; **монтажники** связи 4—5 разрядов: кабельщики, линейщики, спайщики по монтажу оборудования автоматических телефонных станций;

В г. ТАШКЕНТ

инженеры и техники на проектную работу: **экономист, шоферы, трактористы, газоэлектросварщики, охранники.**

Обращаться: г. Ташкент, ул. Пролетарская, 4 — бюро по трудоустройству и информации населения и к инспекторам при райисполкомах г. Ташкента.

ТЕЛЕВИДЕНИЕ

ВТОРНИК — 8 АВГУСТА

Первая программа. Показывает Ташкент. 18.00 «Раз, два, три». Фильм-концерт для детей (на русском языке). **На узбекском языке:** 18.25 РЕШЕНИЯ XXIV СЪЕЗДА КПСС — В ЖИЗНЬ. «В одном строю». 18.55 «Ахборот». Информационная программа (на русском языке). 19.15 За научно-технический прогресс (на русском языке). 19.35 Навстречу Декаде узбекской литературы и искусства в Казахстане. 20.20 «Ахборот». Информационная программа. 20.40 «Молодые исполнители». Джурахан Рахимов. 21.30 Телевизионный народный университет сельскохозяйственных знаний. Факультет легководства. **Показывает Москва.** 22.00 «Время». Информационная программа. **Показывает Ташкент.** 22.30 «Отзвуки прошлого». Художественный фильм (на узбекском языке).

Вторая программа. Показывает Москва. 18.05 Программа передач. 18.10 Новости. 18.15 Цветное телевидение. Для детей. Программа мультфильмов. 18.45 «Семь дней оршанского завода «Красный борец». Передача 2-я. 19.00 Документальный фильм. 19.20 Цветное телевидение «Ноктюрн». Музыкально-литературная композиция. 20.00 «Здоровье». Научно-популярная программа. 20.30 Концерт участников художественной самодеятельности. 20.55 Цветное телевидение. Премьера телевизионного многосерийного художественного фильма «Моя жизнь» (по одноименной повести А. П. Чехова). Первая серия. **Показывает Ташкент. На русском языке:** 22.00 Международная лотерея солидарности Союза журналистов. 22.15 «Куда пойти учиться?». Реклама. **Показывает Москва.** 22.30 Вечер артистов балета Государственного Академического Большого театра Союза ССР. 23.20 Спортивный дневник. 00.05 Программа передач. 00.10 Конец ретрансляции Москвы.

Третья программа. Показывает Ташкент. На русском языке: 20.00 Концерт квартета арф. 20.20 «Дарклэ». Художественный фильм. 22.00 «Им принадлежит будущее». Документальный фильм.

СРЕДА — 9 АВГУСТА

Первая программа. Показывает Ташкент. 10.55 Программа передач. 11.00 «У меня сегодня гости». Телефильм для детей (на русском языке). 11.15 «Кто оседлает коня?». Художественный фильм (на узбекском языке). **Показывает Москва.** 12.30 Программа передач. 12.35 Новости. 12.45 Для школьников. «Пионерия на марше». Передача из Оренбурга. 13.15 «Рыцарь королевы». Художественный фильм. 14.40 «Огни пирка». **Показывает Ташкент.** 17.55 Программа передач. **На узбекском языке:** 18.00 Для школьников. «Веселое пионерское лето». 18.30 Навстречу конференции писателей стран Азии и Африки в Алма-Ате. Литературный театр. «Аль-Баёти». 19.00 «Ахборот». Информационная программа (на русском языке). 19.15 К 50-ЛЕТНЮ ОБРАЗОВАНИЯ СССР. «Кочегарка Узбекистана» (на русском языке). 19.45 Университет родителей. 20.25 «Ахборот». Информационная программа. 20.40 «Улыбки цветов». Лирический концерт. **Показывает Москва.** 21.30 ЧЕМПИОНАТ СССР ПО ФУТБОЛУ. «ДИНАМО» (Тбилиси) — «ТОРПЕДО» (Москва). Трансляция из Тбилиси. В перерыве новости. 23.15 Цветное телевидение. Мелодии И. Дунаевского. 24.00 Программа передач. 00.05 Конец ретрансляции Москвы.

Вторая программа. Показывает Москва. 18.00 Программа передач. 18.05 Новости. 18.10 Для детей. Дж. Родари. «Трава желаний». Кукольный спектакль. 1-я серия. 18.45 «Семь дней оршанского завода «Красный борец». Передача 3-я. 19.00 Концерт заслуженного артиста РСФСР Д. Башкирова. 19.45 Документальный фильм. 20.05 Литературное чтение. К 60-летию Жоржи Амаду.

Редактор С. М. КАРАМАТОВ.

НАШ АДРЕС: 700.000, Ташкент, ГСП, ул. Дзержинского, 15.

ТЕЛЕФОНЫ РЕДАКЦИИ: коммутатор — от 33-02-49 до 33-02-58; заместители редактора — 33-29-09, 33-29-33; ответственный секретарь — 33-57-02; отдел партийных, советских и профсоюзных организаций, городского хозяйства — 33-29-42; отдел промышленности и строительства — 33-08-74; отдел литературы и искусства — 33-29-55; отдел писем и массовой работы, спорта — 33-29-70, отдел науки, вузов и школ, иллюстрации — 33-58-87; отдел информации — 33-28-95; отдел объявлений — 33-81-42.

Типография Издательства ЦК Компартии Узбекистана, гор. Ташкент. Индекс 64513. Р-00780 Б-2874.