Пролетарии всех стран, соединяйтесь!

Вечерний Ташкент

№ 187 (1868)
ПЯТНИЦА,
11 АВГУСТА 1972 г.
Год издания 7-й.
Цена 2 коп.

ОРГАН ТАШКЕНТСКОГО ГОРКОМА КП УЗБЕКИСТАНА И ТАШГОРСОВЕТА

ЗОЛОТОГО ЮБИЛЕЯ УДАРНЫЕ ДЕКАДЫ

ПОД ФЛАГОМ РОССИИ

«Внимание, внимание! Говорит радиостудия завода. Дорогие тракторостроители, прослушайте информацию о ходе социалистического соревнования в честь 50-летия СССР...».

Так сейчас начинается ежедневный выпуск радиогазеты на Ташкентском тракторном. Заводчане уже привыкли к голосу общественных дикторов Ольги Неустроевой и Шавката Абдязова, которые каждый день в пересменке рассказывают об итогах очередного дня ударной трудовой вахты.

С большим энтузиазмом поддержали ташкентские тракторостроители почин коллектива завода имени Октябрьской революции о проведении 16 ударных декад в честь золотого юбилея СССР.

При парткоме завода создана группа активистов по организации новой формы социалистического соревнования.

На митинге, посвященном открытию первой — «московской» — декады, наладчик цеха шестерен Х. Нуруллаев сказал:

— Подготовка к празднованию 50-летия СССР для нас имеет особое значение. Ведь наш завод на себе ощутил благотворное влияние крепкой многонациональной дружбы братских республик.

Быстрое освоение производства ташкентских хлопководческих тракторов было бы немыслимо без помощи рабочих Владимира, Минска, Липецка, Волгограда, Москвы, Новосибирска и других городов нашей Родины. Поэтому мы с особой торжественностью встаем на предъюбилейную вахту, посвящаем наш ударный труд Москве и пятнадцати союзным республикам.

— Самое ценное из всего, чем мы владеем, — это дружба советских народов,— сказал на митинге директор завода Н. Мирза-Ахмедов.— Мы ощущаем ее повседневно, она помогает нам в любом деле. И наш долг — отметить юбилей Союза ССР ударным трудом, посвятив его всем братским республикам.

Разгораясь с каждым днем все ярче и ярче, соревнование охватило все производственные участки. Красочно оформленные «молнии» вывешиваются на самом видном месте — у проходной. Имена передовиков быстро узнает весь коллектив — об этом заботится редакция заводского радиовещания.

Три раза за декаду первое место в соревновании присуждалось цеху № 12, где начальником Н. Белозеров, секретари партийной и комсомольской организаций П. Никитин, А. Волосин. Особенно хорошо здесь трудятся рабочие Б. Уразбаев, В. Ахматов, С. Солмонизин, Е. Чудинова, У. Улханов.

Второе место по итогам соревнования в честь Москвы занял коллектив цеха № 23 (начальник Г. Матыцин). Славно потрудились здесь слесари-комплектовщики А. Джур, А. Касымов, Н. Эдигер. А на участке электрооборудования слесари Г. Шакиров, Д. Рубанов, Н. Баженов, В. Бялик добились сменной выработки до 140—150 процентов и сдают продукцию с первого предъявления.

Выступая на митинге, посвященном открытию «российской» декады, секретарь парткома И. Лукьянов горячо поздравил передовиков соревнования и вручил цехам-победителям памятные свидетельства.

...Под звуки гимна на флагшток поднимается алый стяг РСФСР. Поднять его поручено лучшим рабочим цеха № 12 А. Бирюкову и Т. Умерову.

— Мы рады, — говорят начальник этого цеха Н. Белозеров, — что вышли победителем в декаде, посвященной Москве. Рабочие полны решимости не снижать ударных темпов.

А. ГЕХТЛЯР.

ЕЩЕ ОДНА ПОДЗЕМНАЯ «КЛАДОВАЯ»

Начаты испытания Майского подземного хранилища природного газа под Ташкентом. Это второй купол из твердых пород, обнаруженный геологами. Под этой «крышей» природа расположила водо-песчаные слои — идеальные «поляки» для хранения топлива. Сюда по скважинам под большим давлением закачивается природный газ, который отжимает воду из слоев. Отступая, вода увеличивает свое сопротивление. Вот под таким двойным давлением и хранится топливо под землей. Испытания на прочность купола подскажут эксплуатационникам режим работы хранилища, помогут избавиться от потерь топлива.

Природный газ таких кладовых — «золотой» фонд магистральных трубопроводов в зимнее время, когда они не в состоянии подавать потребителям нужное количество топлива. Запасенный впрок природный газ помогает устранить сезонные и суточные колебания в снабжении.

Под Ташкентом уже эксплуатируется первое в Средней Азии Полторацкое хранилище. Здесь намечено довести запас газа до 1,200 миллионов кубометров. Майское, по расчетам, сможет хранить до миллиарда кубометров. (УзТАГ).

На страницах утренних газет

▲ Передовая «Правды» «Крепнет братское единство» посвящена итогам дружеской встречи руководителей коммунистических и рабочих партий социалистических стран в Крыму.

▲ **По приглашению Президиума Верховного Совета СССР и Советского правительства Президент Финляндской Республики Урхо Калева Кекконен прибудет в Советский Союз с неофициальным визитом 12 августа.**

▲ В Ташкент прибыли члены парламента Англии Чарльз Моррис, Гвини Стрэнг, Нил Кинок и Эрик Дикинс, находящиеся в нашей стране по приглашению советско-английской секции парламентской группы СССР.

10 августа гости из Англии были приняты в Президиуме Верховного Совета Узбекской ССР.

Члены парламента Англии совершат поездку по Узбекистану.

На Ташкентской шелкомотальной экспериментальной фабрике началась переработка коконов нового урожая. На предприятии ведутся испытания новой техники для переработки коконов, разрабатываются меры повышения производительности труда. Полученные результаты внедряются в производство на шелкомотальных предприятиях республики.

НА СНИМКЕ: передовая работница фабрики комсомолка Рихси Алтмышбаева.

Фото И. Глауберзона и В. Сироткина.

О РАСЦВЕТЕ ЗОДЧЕСТВА

На днях состоялось заседание пленума правления Союза архитекторов Узбекистана, который обсудил подготовку к двум важным событиям — 50-летию образования СССР и Декаде узбекской литературы и искусства в Казахстане.

Мы попросили рассказать об этом заместителя председателя правления Союза архитекторов республики Константина Степановича Крюкова.

— В честь юбилея нашего государства в октябре откроется выставка «Достижения советской архитектуры за 50 лет». Для организации ее создана специальная комиссия, которая уже начала сбор материалов — фотографий, макетов, схем. Мы задумали рассказать в одной из экспозиций и о первых уникальных проектах, родившихся в советское время в Ташкенте, о творческих контактах зодчих всей страны, о развитии архитектуры.

Выставка работ узбекских зодчих будет открыта также и в Алма-Ате во время предстоящей Декады узбекской литературы и искусства в Казахстане. Члены делегации расскажут в своих выступлениях о проблемах архитектуры в нашей республике, покажут разнообразные диапозитивы. Встречи с коллегами, естественно, помогут еще больше укрепить наши связи.

Совещаются ректоры

Постановление ЦК КПСС и Совета Министров СССР о мерах по дальнейшему совершенствованию высшего образования в стране — еще одно яркое свидетельство последовательного осуществления решений XXIV съезда КПСС в области народного просвещения. Оно выдвинуло большие ответственные задачи перед высшей школой.

Как успешнее претворить в жизнь предначертания партии в области развития системы высшего образования? Этот вопрос был обсужден на совещании ректоров высших учебных заведений республики. С докладом выступил министр высшего и среднего специального образования Узбекской ССР, член-корреспондент Академии наук Узбекской ССР, профессор Г. Абдурахманов. На совещании были высказаны конкретные предложения, направленные на дальнейшее улучшение системы высшего образования в республике.

Б. ГОЛЬДИН.

Перед школьным звонком

К УЧЕБНОМУ ГОДУ

В 11 специализированных магазинах Ташгорстильшейторга началась массовая продажа форменной одежды для школьников. На торговых предприятиях созданы новые отделы, расширены действующие.

— Нынче мы продадим одежды больше, чем в прошлом году, — рассказывает начальник торгового отдела торга А. Байбурин. — Шире ассортимент товаров, лучше их качество.

Своеобразные ярмарки по продаже школьных принадлежностей организовал магазин «Детский мир». По улицам Пушкинской и Карла Маркса открыли новые павильоны, в которых учащиеся могут приобрести необходимые изделия.

* * *

В последние дни в торговую сеть Ташкента поступает особенно много тетрадей, блокнотов, писчих принадлежностей. Большинство это — продукция бумажного комбината столицы Узбекистана.

Свыше 40 миллионов школьных тетрадей уже выпустило в этом году предприятие. Их будет изготовлено еще 30 миллионов.

Впервые с нынешнего года комбинат начал выпуск альбомов для рисования. 20 тысяч таких альбомов уже поступили в магазины.

15 лет трудится на инструментальном заводе коммунист Абдугаффар Назаров. Он наладчик станков цеха № 1. Вверенные ему механизмы работают ритмично, бесперебойно. И это заслуга опытного мастера.

Фото М. Нуритдинова.



Павильон «Узбекистан» в Польше

ИНТЕРВЬЮ ДНЯ

Кто не знает польский город Познань! Он славится не только своими культурными памятниками, но и традиционными ярмарками. В 1973 году в советском павильоне откроется и раздел «Узбекистан».

Наш корреспондент попросил председателя Торговой палаты УзССР Д. И. Ильхамову рассказать, как идет подготовка по созданию павильона Узбекской ССР.

— Летом будущего года, — сказала Джура Ильхамовна,— тысячи посетителей ярмарки в Познани смогут познакомиться с достижениями Узбекистана.

В нашей республике более ста отраслей промышленности, за годы Советской власти построены тысячи крупных заводов и фабрик, создана энергетическая база. Большое развитие получили нефтедобывающая, угольная и особенно газовая промышленность. Заново созданы химическая, машиностроительная, легкая и пищевая промышленность. Выросли кадры высококвалифицированных рабочих и специалистов.

Обо всем этом наглядно расскажут многочисленные фотостенды, диаграммы, экспонаты. Разделу Узбекской республики отведено 600 квадратных метров площади (в закрытом помещении). А такие большие экспонаты, как машины, кабель (на катушках), будут выставлены на открытой площадке. Товары народного потребления, легкая, пищевая промышленность, всевозможное оборудование с марками узбекских предприятий — вот далеко не полный их перечень. И, конечно, достойное место займут здесь документальные и научно-популярные фильмы, повествующие и рассказывающие о культуре, достижениях науки и техники, развитии образования, тружениках солнечного края Страны Советов.

Э. МУХАМЕДОВА.



УЛУЧШЕН ПУТЬ

Завершена реконструкция трамвайного пути на улице Первомайской (на участке от Пушкинской до Энгельса). Эта нитка стальной дороги значительно улучшена и несколько смещена согласно схеме генерального развития улиц города Ташкента.

На очереди реконструкция ряда участков трамвайной линии по улице Шота Руставели. Здесь на железобетонные шпалы будут уложены рельсы тяжелого типа, благоустроены остановки.

В ПРЕЗИДИУМЕ ВЕРХОВНОГО СОВЕТА УЗБЕКСКОЙ ССР

Президиум Верховного Совета Узбекской ССР преобразовал Государственный комитет Совета Министров Узбекской ССР по печати в союзно-республиканский Государственный комитет Совета Министров Узбекской ССР по делам издательств, полиграфии и книжной торговли.

* * *

Президиум Верховного Совета Узбекской ССР назначил тов. Есенбаева Зията Исламовича председателем Государственного комитета Совета Министров Узбекской ССР по делам издательств, полиграфии и книжной торговли.

ИЗ ПОЕЗДКИ ПО ИНДИИ

На днях из Индии возвратился в Ташкент сотрудник Института востоковедения АН УзССР, кандидат исторических наук И. Ханимов. За три месяца научной командировки он собрал богатый материал для своего будущего труда об истории партии Индийский национальный конгресс, которая в свое время сыграла положительную роль в освобождении страны из-под колониального гнета.

— Я побывал в Дели, Калькутте, Бомбее и других городах, изучал документы в архивах, беседовал с коллегами, которые тепло принимали меня, оказывали методическую помощь, давали консультации, — сказал ученый в беседе с нашим корреспондентом. — Результаты своих исследований я изложу в книге. Это будет первое издание на русском языке, которое расскажет об истории деятельности Индийского национального конгресса.

Для вас, горожане

Ширпотреб газетных киосков

В ряде газетных киосков города Ташкента началась продажа парфюмерии, папирос, солнцезащитных очков и других мелких, но очень необходимых в быту предметов. Пока что их реализуют 50 киосков на жилых массивах Какрамыш, Юнусабад, а также в районе вокзала, где особенно много народу.

Это новшество в сервисе — только начало. В будущем большинство торговых точек «Союзпечати» (а их около 300) будут снабжаться подобной продукцией ширпотреба для реализации населению.

«ЧИСТИЛЬЩИК» АРЫКОВ

Как очищать старые извилистые и заросшие растительностью арыки?

Ответ на этот вопрос, долгое время не сходивший с повестки дня колхозных и совхозных мелиораторов республики, дали конструкторы ГСКБ по ирригации и инженеры Среднеазиатского научно-исследовательского института механизации и электрификации сельского хозяйства. Они создали каналоочиститель «ВК-1,2», пригодный для этих целей. Агрегат убирает из арыков наносы и растительность, выбрасывая их за пределы оросителя. Машина, навешенная на трактор, движется по дну канала, трасса которого может проходить в самых необычных условиях — по косогору, среди буйной растительности.

Механизм выполняет и другую работу — нарезает новые каналы малого сечения для внутрихозяйственного пользования.

Каналоочиститель «ВК-1,2» испытан на полях Узбекистана и Туркмении. Теперь он получил путевку к серийному производству.

(УзТАГ).

Ледник раскрывает тайны

На днях из Ташкента на ледник Абрамова выехала большая экспедиция гляциологов Среднеазиатского регионального научно-исследовательского гидрометеорологического института. Там высоко в горах впервые в Союзе они проведут опыты по применению дистанционной аппаратуры и приборов для определения параметров ледника. Будет сделана и попытка использования с этой целью вертолета, снабженного радиолокатором.

Мы уже сообщали читателям о том, что на леднике совместно с ленинградскими специалистами из Института Арктики и Антарктики испытывается новый термический бур. В настоящее время с его помощью во льду пробурена 113-метровая скважина. Пройдена полностью вся толща ледника и впервые получены пробы с такой глубины.

Все эти исследования позволят ученым с большой точностью определить запасы крупнейшей в стране «кладовой льда», помогут точнее прогнозировать погоду.

Здесь же, на леднике, в стадии завершения испытания новой мотонарты. Этот снегоход в сложных условиях и на большой высоте прошел уже 2,5 тысячи километров и отлично себя зарекомендовал. Мотонарты в нынешний сезон во многом облегчили труд исследователей ледника.

ПАРТИЯ ОТЛОЖЕНА

Тринадцатая партия на первенство мира по шахматам между Борисом Спасским и Робертом Фишером отложена на 42-м ходу. Чтобы развить атаку, чемпион мира пожертвовал сначала одну, а затем другую пешку. Фишер же предложил жертву качества, но Спасский ее не принял.

Доигрывание партии состоится сегодня.

ЗАВЕРШЕНА РАЗРАБОТКА ПРОЕКТА

Сегодня

В институте «Средазгипроторг» завершена разработка технического проекта типового заготовительного цеха по выпуску мясных и овощных полуфабрикатов в условиях Средней Азии. Здесь учтены и сейсмичность, и климатические условия нашей республики, и максимальная эстетика производства.

Каждый такой цех полуфабрикатов будет снабжать своей продукцией группу точек общественного питания определенного микрорайона.

В помощь кормозаготовителям

НУКУС. Около ста учителей сельских школ Ходжейлийского района отправились на крупнейший в автономной республике массив «Аспантай». Они окажут помощь животноводам в заготовке грубых кормов.

На «Аспантае» вблизи озера «Шылымкуль» сейчас успешнее других заготавливает сено из камыша коллектив Ходжейлийской межколхозной откормочной базы. Ежедневно приготавливается по 60 тонн сенажа, убирается 100 тонн камыша.

Животноводы решили припасти для скота к зиме двухгодичный запас кормов.

По Узбекистану

В СЕМЬЕ ХЛОПКОЗАВОДОВ — ПОПОЛНЕНИЕ

УРГЕНЧ. Начались пуско-наладочные работы на строящемся хлопкозаводе в районном центре Багат. Его намечено ввести в строй к началу поступления хлопка нынешнего урожая. Предприятие сможет перерабатывать 36.000 тонн сырца в год.

Хорезмские хлопкоочистители непрерывно увеличивают производственные мощности. Они уже добились того, что весь выращиваемый в области хлопок перерабатывается на месте. Ко и хлопкоробы наращивают производство сырца, повышая урожай. Стремясь не отстать в этом соревновании, хлопковики готовят к пуску девятый по счету в области очиститель ный завод.

В СТРОЮ — ПЕРВАЯ ОЧЕРЕДЬ

МУБАРЕК. Закончен монтаж всех четырех установок по очистке природного газа на Мубарекском заводе газовой серы. Их годовая мощность — четыре миллиарда кубометров природного газа. Это — первая очередь предприятия.

Для получения чистого топлива и химического сырья из месторождений сернистого газа намечено построить еще два таких завода.

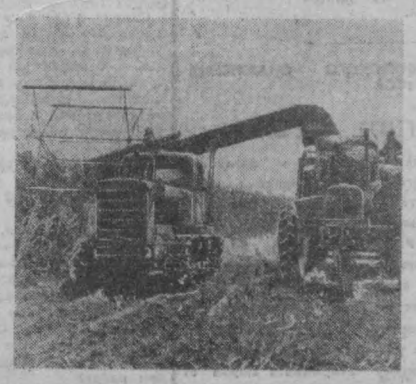

ТАШКЕНТСКАЯ ОБЛАСТЬ. Высокий урожай кукурузы в богарной зоне вырастили в юбилейном году земледельцы колхоза «Ленинюлы» Среднечирчикского района. Они обязались получить по 500 центнеров зеленой массы на силос с каждого из 110 гектаров. На уборке кукурузы работают три комбайна «СК-2,6».

НА СНИМКЕ: механизированная уборка кукурузы.

Фото К. Разыкова и И. Душнина.

(УзТАГ).

Окно в мир

Одновременно патриоты обстреляли позиции сайгонских войск в центре Хюэ, а также нанесли удар по вражескому укрепленному пункту южнее Дананга.

▲ ПАРИЖ. Из Камбоджи поступают сообщения о том, что патриоты усилили удары по войскам пномпеньского режима. Как сообщает корреспондент АФП, за последние три дня пномпеньские войска потеряли только в районе Неаклуонга более 200 человек убитыми и ранеными.

▲ ВАШИНГТОН. На пресс-конференции в Вашингтонском аэропорту журналистов познакомили с новым средством борьбы с бандитизмом на авиационных линиях США. Им были продемонстрированы собаки, специально обученные разыскивать оружие, взрывчатку и наркотики в одежде пассажиров и в их багаже.

Угон самолетов получает в США все более широкие масштабы. Так, с 1961 года на авиационных линиях США были зарегистрированы 144 нападения воздушных пиратов.

▲ ГААГА. Около 57 тысяч пустующих квартир было зарегистрировано в Голландии на начало лета этого года. Семьям голландских трудящихся, которые ютятся в старых малопригодных для жилья домах, эти квартиры, как отмечает печать, просто не по карману.

(ТАСС).

Над картой Родины

Улица Ульяновых, девять...

Волга всюду прекрасна. Потому и воспета она в веках, любовью народной взлелеяна. И все-таки в нижнем течении вид ее, пожалуй, особенно величествен. Чем? Скорее всего необъятной ширью, силой спокойной и уверенной. Ведь там, например, где в могучую реку глядятся грозные башни древнего астраханского Кремля, глаз едва охватывает водную гладь, по которой плывут и плывут суда.

Смотришь на чарующий простор и думаешь: «Не потому ли ты, любимая дочь России, столь сильна и красива, что вобрала в себя сотни ручьев и речек на тысячах верст пути!». В такие минуты мысли о ней, Волге. О том, какую роль играла она в биографиях разных людей. Да что людей, если нельзя отделить ее от судьбы всего народа нашего, от истории самого государства! И кажется: это она дала миру многие имена, ставшие священными для миллионов, фамилии, которые произносишь с уважением.

Вот и эта — Ульяновы — особой чеканки. Она шагнула в мир из Астрахани, чем весьма гордятся жители города в низовьях Волги. Именно здесь в 1793 году в слободе, именовавшейся тогда Новопавловской, поселился нижегородский беглый крепостной крестьянин Николай Васильевич Ульянов. В выписке из «Ревизской сказки» тех лет о нем сказано, как о «собственности» помещика Брехова из села Андросова Нижегородской губернии.

Со временем Николаю Васильевичу удалось приобрести в Астрахани дом. От брака с Анной Александровной Смирновой у него было четверо детей: Василий, Мария, Феодосья, Илья.

...Катит неторопливые воды великая русская река. Глядятся в них с обоих берегов старинный город, обновленный, похорошевший. И кажется: попробуй, найди тут место, где жила простая семья, давшая Родине гениальных сынов и дочерей.

— Дом Ульяновых!.. Улица Ульяновых, девять, — ответит на ваш вопрос любой астраханец и объяснит, как пройти туда.

Пришли по адресу. Мраморная доска на стене: «В этом доме родился и жил с 1831 по 1850 год Илья Николаевич Ульянов — отец В. И. Ленина».

Все, что связано с именем Владимира Ильича, священно для любого советского человека. И не только советского... Уже переступив порог, испытываешь какое-то необычайно тонкое светлое чувство одухотворенности. Наверное, чувство это от того, что знаешь прекрасную жизнь и гражданский подвиг семьи Ульяновых.

В этом доме родились и выросли старший брат и сестры Ильи Николаевича. Здесь не ведали безделья, праздности. Предметы, найденные при реставрации дома, свидетельствуют о трудовых делах — заботах членов семьи.

В прихожей стоит портняжный стол. На стене — знамя портновского и красильного цеха, мастером которого был Н. В. Ульянов. Керосиновая лампа под потолком... Нет даже намека на роскошь. Да и о какой роскоши может идти речь, если большая семья теснилась на первом этаже. Второй этаж дома сдавали внаем.

Заботливо, по крупицам собраны в этом маленьком музее сведения о старшем поколении Ульяновых. Портреты, фотокопии документов, предметы домашнего обихода.

В зале на стене — портрет Василия Николаевича. Это он, старший брат Ильи Николаевича, взял на себя заботу о семье после смерти отца. Благодаря ему Илья Николаевич получил образование, окончив Астраханскую гимназию, а затем Казанский университет.

Под стеклом фотокопии сохранившихся сочинений И. Н. Ульянова: «О сатирическом направлении в русской литературе», «О вдохновении». Рецензия преподавателя на одно из них: «Очень хорошее сочинение. Сознательно рассуждается о предмете, им избранном».

Другие экспонаты также свидетельствуют о трудолюбии и высокой подготовленности И. Н. Ульянова. Вот фотокопия письма директора Астраханской мужской гимназии в Казанский университет о зачислении И. Н. Ульянова в университет на казенный счет. Рядом — свидетельство Ильи Николаевича о присвоении ему ученой степени кандидата математических наук. Первый документ датирован 1850 годом. Второй — 1855-м. За пять лет пройден путь от гимназиста, награжденного за успехи в учебе серебряной медалью, до ученого. А позднее Россия знала Илью Николаевича как выдающегося просветителя, демократа, видного общественного деятеля.

Второй этаж — продолжение экспозиции. Здесь собраны материалы о жизни и революционной деятельности Владимира Ильича Ленина, его произведения, фотокопии писем. Среди них телеграмма вождя: «Астрахань защищать до конца». И, несмотря на жестокие бои, город устоял, белогвардейцы были разгромлены. Именно тогда, в августе 1919 года, С. М. Киров, докладывая общегородской партийной конференции, заявил: «Пока в Астраханском крае есть хоть один коммунист, устье Волги было, есть и будет советским».

Устье Волги... Здесь великая русская река словно демонстрирует могущество всей необъятной Отчизны нашей. Побывав в этих местах хотя бы однажды, начинаешь считать их особенно близкими и родными. И маленький домик по улице Ульяновых остается в памяти, как свой, отчий.

Н. МАХНО.

Астрахань — Ташкент.

Летопись полувека



Год 1926-й

Этот год был годом начала индустриализации и коллективизации сельского хозяйства Узбекской ССР. Республика должна была перейти непосредственно к социализму, минуя капиталистическую стадию развития.

Огромную помощь узбекскому народу оказали трудящиеся Центральной России. В Узбекистан оттуда перебазировались несколько фабрик. В Ташкенте и других городах края началось строительство новых предприятий.

Развернулось проведение земельно-водной реформы, которая с радостью была встречена тружениками села.

Только за один год число работников из местных национальностей в государственных и хозяйственных учреждениях увеличилось вдвое.

Вступила в строй Боссуйская гидроэлектростанция. Газеты того времени сообщали:

«Принадлежащее САГУ здание (бывший Туркпуть) уже 8 лет существует почти совсем без отопления. Имеются лишь несколько жестяных печек с выходом в вентиляционные трубы. САГУ решено поставить на электрическое отопление. Это первый опыт создания такого отопления в Средней Азии. Боссуйская электростанция согласилась составить безвозмездно все необходимые сметы и планы. Оборудование будет, вероятно, закуплено в Германии у фирмы «Сименс и Шуккерт».

СЕЙЧАС ТАШГУ — самое крупное высшее учебное заведение республики. Оно занимает 11 учебных корпусов общей полезной площадью в 12 тысяч квадратных метров. Здесь 14 факультетов, 103 кафедры (в их числе 15 межфакультетских), 14 проблемных лабораторий.

За 10 лет существования подготовительного факультета для иностранных граждан его окончили 1.500 юношей и девушек из многих стран Востока. Только в этом году факультет выпустил 148 человек.

Студентам созданы все условия для плодотворной учебы и хорошего отдыха. Давно отошла в прошлое не только проблема отопления. Новые здания снабжены системами кондиционирования воздуха, бесперебойна подача электроэнергии. А электрооборудование теперь ряд промышленных предприятий республики экспортирует во многие страны мира, в том числе и в ГДР.

* * *

«Остается совершенно невыясненным вопрос об освещении улиц старого Ташкента».

В НАСТОЯЩЕЕ ВРЕМЯ осветительная сеть бывшего старого города потребляет около 1.400 киловатт-часов электроэнергии. Здесь установлено почти 12 тысяч светильников, в том числе громадное количество ламп дневного света.

* * *

«Коммунальным трестом пущена в Ташкенте Джурабековская мельница. Производительность ее — 200 тысяч пудов муки в год».

НЫНЕ ТОЛЬКО один мелькомбинат № 2 в Ташкенте дает в год 125 тысяч тонн муки и свыше 100 тысяч тонн комбикормов. Комбинат № 1 выпускает более 100 тысяч тонн муки, а мельзавод № 3 — 46 тысяч.

Чтобы достичь такого производства, в Ташкенте в 1926 году нужно было бы открыть 90 мельниц типа «Джурабековской».

В нынешнем году мельзавод № 3 выполнил семимесячную программу на 112 процентов. План по реализации перевыполнен на 521 тысячу рублей.

КАЖДОМУ ПРЕДПРИЯТИЮ — ЧЕТКИЙ РИТМ

БОЛЬШЕ ИЗДЕЛИЙ ЛУЧШЕГО КАЧЕСТВА

К ИТОГАМ РАБОТЫ ПРЕДПРИЯТИЙ ПРОМЫШЛЕННОСТИ, ТРАНСПОРТА И СВЯЗИ ЗА 7 МЕСЯЦЕВ ГОДА

Индустрия города успешно выполняет государственные задания. По сравнению с январем-июлем прошлого года объем реализации продукции за соответствующий период повысился на 4,4 процента, 22 миллиона 123 тысячи рублей — такова сумма выпущенной сверх плана продукции.

Весом вклад в копилку пятилетки предприятий Хамзинского, Сабир-Рахимовского, Октябрьского и Ленинского районов.

На сотни тысяч рублей выдали продукции дополнительно к плану хлопкоочистительный, ремонтно-механический гражданской авиации, мельзавод № 3, опытный завод научно-исследовательского института кабельной промышленности, Дом моделей, обувная фабрика № 2.

Следует особо подчеркнуть, что за счет роста производительности труда многие предприятия города по сравнению с прошлым годом значительно увеличили объемы производства и реализации продукции. Так, рост объемов реализации изделий по ювелирной фабрике составил почти 43 процента, фабрике головных уборов — 31,4, второй швейной фабрике — 29,6, асфальтобетонному заводу Минстроя УзССР — 23,1 процента.

Промышленность города выдала дополнительно к плану большое количество важных изделий, способствующих развитию ряда отраслей народного хозяйства страны. Сверх задания изготовлено 3,3 тысячи километров установочных проводов, 106 опыливателей-опрыскивателей, 1.150 бытовых холодильников, 72 установки электросварочного оборудования, 289 тонн хлопка-волокна, на 554 тысячи рублей швейных изделий, 628 тысяч квадратных метров искусственных мягких кожтоваров.

Но за этими в общем-то благополучными показателями, разумеется, не могут укрыться отдельные недостатки в работе ряда промышленных предприятий города. 21 завод и фабрика в июле не справились с государственными планами. Ими недодано важных изделий на общую сумму почти 2 миллиона рублей.

Все еще отстает стройиндустрия. Так, деревообрабатывающий завод № 2 за 7 месяцев реализовал изделий меньше, чем предусматривалось заданием, на 245 тысяч рублей, деревообрабатывающий комбинат № 1 — на 311, завод железобетонных изделий — на 241 тысячу рублей.

Отдельные руководители предприятий вместо того, чтобы приложить максимум усилий по мобилизации коллектива и резервов производства на безусловное выполнение плановых заданий, пошли по линии наименьшего сопротивления. Они добились перед ведомствами и главками «корректировки» планов.

В результате значительно возрастает удельный вес выпуска и реализации продукции во втором полугодии по сравнению с первым. А это значит: немало предприятий заведомо обрекли производство на предельно напряженный режим работы.

Обнаруживается явная неравномерность распределения объемов производства между третьим и четвертым кварталами года. Вот, например, фабрика верхнего трикотажа. На третий квартал здесь запланировано реализовать продукции 24,3 процента (к годовому заданию). А в завершающем году квартале — 26,6 процента.

А вот руководители деревообрабатывающего комбината № 1 Узглавлеспрома решили выпустить в октябре-декабре 65 процентов продукции от общегодового объема, в то время как в июле-сентябре — 16 процентов.

Такое «планирование» порочно, оно заранее предопределяет провал выполнения государственных заданий.

Главным и ведомствам следует тщательно разобраться в причинах столь неустойчивой производственно-хозяйственной деятельности этих предприятий, найти рациональные и эффективные средства с целью преодоления возникших трудностей, упорядочить разработку как месячных, так и квартальных планов.

Равномерный рост производства, систематическое увеличение объемов реализации продукции — один из отличительных способов социалистического хозяйствования. Именно так и работает подавляющее большинство заводов и фабрик, производственно-технических организаций города.

Вот почему нельзя оставить без внимания тенденцию, которая наметилась за последнее время на машиностроительном заводе «Союзхлопкомаш», стеклотарном, химфармзаводе, тракторном, лепешечном комбинате. Здесь существенно снижены объемы реализации продукции по сравнению с тем же периодом прошлого года.

Но не только на этих предприятиях по разного рода причинам сокращено производство ряда важных изделий. «Ташгипрушка» — 443, объединение «Электроаппарат» — 204, фабрика «Сувенир» — на 52 тысячи рублей.

Не всегда выполняются задания и в ассортименте. Более чем на одну треть меньше плана выпустил металлических хлебниц завод холодильников, нефейников — завод хозяйственных изделий.

А каково качество предметов массового спроса?

К сожалению, ряд изделий, поступающих в торговую сеть, не всегда отвечает эталону и техническим требованиям.

За 7 месяцев года понижено в сортности почти 27 тысяч квадратных метров хлопчатобумажных тканей, более 50 тысяч изделий верхнего и бельевого трикотажа, 19 тысяч пар кожаной обуви.

На фабрике верхнего трикотажа в связи с низким качеством были изъяты подготовленные к реализации 12,4 тысячи изделий нестандартной трикотажной продукции на общую сумму 85 тысяч рублей. Аналогичное положение на трикотажной фирме, молочном комбинате.

Общеизвестно: количество выработанной продукции и ее качество неразрывны между собой. Чем больше изделий сдается с первого предъявления, тем меньше расходуется средств и времени на единицу продукции.

Пренебрежение этим важным правилом хозяйствования неизбежно приводит к серьезным материальным потерям. Вот пример. Из-за низкого качества деталей и узлов, а также монтажно-сборочных работ, требующих серьезных переделок, «Ташсельмаш» потерял 179 тысяч рублей, «Таштекстильмаш» — 86 тысяч рублей. Десятками, тысячами рублей исчисляются потери от брака и на машиностроительном заводе «Союзхлопкомаш», «Компрессоре», фабрике верхнего трикотажа, кирпичном заводоуправлении № 5 и других.

Вот почему вопросам улучшения качества продукции, повышения производительности труда должно быть уделено первостепенное внимание. От их решения в значительной степени зависит результат хозяйственно-экономической деятельности предприятий, успех осуществления поставленных народнохозяйственных задач.

Трудовой Ташкент несет ударную вахту, стремясь достойно отметить 50-летие образования СССР. Поэтому вопросы повышения эффективности общественного производства должны находиться в центре внимания руководителей предприятий, рабочих коллективов, должны стать нашим общим делом.

Л. НАСИБУЛИНА,
заведующая отделом промышленности горстатуправления.

М. АВЕРИН.



16 лет трудится в котельно-ремонтном цехе производственно-технического предприятия «Средазэнергоцветмет» Геннадий Корытнев. Ударник коммунистического труда, Г. Корытнев является активным рационализатором. В прошлом году были внедрены 2 его рацпредложения, позволившие экономить время при изготовлении некоторых деталей.

Фото М. Нуритдинова.

ТОЛЬКО ЧТО ИЗДАНО

СЕРИЯ БРОШЮР „СОЮЗНЫЕ РЕСПУБЛИКИ"

К 50-летию образования СССР Издательство политической литературы выпускает серию брошюр «Союзные республики». Авторы — председатели Президиумов Верховных Советов союзных республик — рассказывают об огромных преобразованиях, осуществленных трудящимися за годы Советской власти под руководством КПСС во всех отраслях народного хозяйства, науки и культуры.

Каждая из пятнадцати брошюр — яркое повествование о торжестве ленинской национальной политики, нерушимой дружбе, взаимопомощи и сотрудничестве народов-братьев, единой семьей строящих коммунизм.

В свет вышли первые три брошюры. Они посвящены Грузинской, Литовской и Армянской ССР.

(ТАСС).

ТОВАРЫ — НАРОДУ

ПРОХЛАДИТЕЛЬНЫХ НАПИТКОВ БУДЕТ БОЛЬШЕ

Автоматическая линия розлива вступила в строй в цехе минеральных вод Беловодского пивзавода Киргизии. Ее производительность — шесть тысяч бутылок в час.

В республике увеличивается выпуск безалкогольных напитков. В нынешнем году будет произведено 15 миллионов бутылок столовых минеральных вод типа «Ак-су» и «Джалалабадская». Это вдвое больше прошлогоднего.

Заметно возрастет производство лимонада,ситро, мандариновых, грушевых, апельсиновых и других фруктовых вод с пуском в конце года нового цеха на Фрунзенском пивоваренном заводе. Увеличится приготовление и прохладительного напитка «Торт-гул», удостоенного государственного Знака качества. Промышленность республики уже теперь полностью удовлетворяет спрос на квас.

В институте «Киргизгипропищепром» заканчивается разработка проекта крупнейшего в республике пивоваренного завода, строительство которого в скором времени начнется в Токмаке. Он рассчитан на выпуск четырех миллионов декалитров пива и миллиона декалитров фруктовых вод.

Фрунзе.

* * *

ДУШАНБЕ. Сто новых павильонов, киосков, автоматов по продаже прохладительных напитков, мороженого и других товаров «летнего ассортимента» открыто в городах и рабочих поселках Таджикистана. Продажа напитков бодрости увеличилась в результате этого более чем на треть.

НА ВДНХ СССР

ИНДУСТРИЯ ДЛЯ ВСЕХ

Всесоюзная выставка-смотр предметов народного потребления и передовых методов бытового обслуживания населения открылась 8 августа на ВДНХ СССР. На ней — более 20.000 лучших изделий легкой промышленности, предметов культурно-бытового назначения и хозяйственного обихода, продовольственных товаров...

Легкую промышленность справедливо называют индустрией для всех. Продукция этой отрасли широко представлена на выставке. Разнообразны по структуре и отделке шерстяные и плательные ткани, бархат «осень», ажурная блузочная ткань и другие. Их выпуск осуществляется на предприятиях всех союзных республик. На стендах — новые модели одежды, обуви, трикотажных изделий. А рядом — новейшее отечественное оборудование для производства таких товаров.

Широко представлена на выставке мебель для гостиных, спален, детских комнат. Выпуск многих из них уже освоен предприятиями страны. Трем наборам мебели присвоен государственный Знак качества.

Значительная часть экспозиции знакомит посетителей с электробытовыми товарами. Их выпуск удваивается в нашей стране каждые пять лет. Причем количественный рост сопровождается быстрым совершенствованием изделий, призванных облегчить домашний труд людей. Среди новинок — двухкамерный холодильник «Минск-7» емкостью 225 литров, стиральные машины «Аурика-71», «Сибирь-5МК», «Пчелка-2М», электробритвы «Харьков-100» и «Агидель», пылесос «Блеск-М».

Автомобили и мотоциклы, фото- и киноаппаратура, разнообразные светильники, детские игрушки, музыкальные инструменты, продовольственные товары — в каждый из них вложен труд работников многих предприятий страны. Каждое изделие призвано облегчить и украсить быт людей.

Об этом рассказывает и большая экспозиция, раскрывающая новые виды и методы бытового обслуживания населения. Служба быта уже сегодня предлагает трудящимся до 600 видов различных услуг.

Фрагменты салонов по пошиву и ремонту одежды и обуви, прачечной, химчистки, фотоателье, мастерских по ремонту часов, бытовой радиоаппаратуры, бытовых электроприборов, передвижных пунктов обслуживания сельского населения — со всем этим можно познакомиться на выставке.

(Корр. ТАСС).

Письмо с комментарием

ПОРА ИСПРАВИТЬ БРАК

В восьми двухкомнатных секциях нашего дома вот уже много времени не подключены колонки для отопления ванн.

СОКОЛОВА, ОГУЗ и другие.
Всего 8 подписей.

Жильцы дома № 15 А, улица Шпиньова.

Этот дом строители Дорстройтреста Среднеазиатской железной дороги сдали в эксплуатацию в начале 1972 года. В марте он был заселен. Дом и с улицы выглядит красиво и внутри радует глаз.

Однако и здесь не обошлось без ложки дегтя. В восьми двухкомнатных секциях до сего времени к газовым водогрейным колонкам не подключен газ и жильцы не могут пользоваться ванной.

В Ташгоргазе объяснили, что колонки установлены не на той стене. По проекту они должны находиться, во-первых, несколько ниже, а, во-вторых, на стене, где стоит газовая плита, под раковиной. Установку колонок производили газовики. Спрашивается, куда же они смотрели при выполнении работ?

На все жалобы и просьбы жители получали один и тот же ответ.

— Нам это известно, мы решаем вопрос и, конечно, решим, подождите.

И жильцы ждут. Куда только они ни обращались. И в службу гражданских сооружений Среднеазиатской железной дороги к главному инженеру, к заместителю начальника тов. Полещко, к инженеру тов. Каримову, во Фрунзенский райисполком, в Дорстройтрест к главному инженеру тов. Рексеву.

Была в доме представительная комиссия, но ничего и по сей день не изменилось. А ведь зима не за горами.

Не пора ли уже положить конец этой бюрократической волоките и виновным исправить допущенный в работе брак?!

А. МАКАРОВ.

«ВЕЧЕРНЕМУ ТАШКЕНТУ» ОТВЕЧАЮТ РУКОВОДИТЕЛИ ЗАВОДА «ТАШСЕЛЬМАШ»

«ТЕПЛО И ХОЛОД ПРОИЗВОДСТВЕННОГО «МИКРОКЛИМАТА»

В «Вечернем Ташкенте» (№ 87) под таким заголовком была опубликована статья, в которой говорилось о большой текучести кадров на заводе «Ташсельмаш».

Как сообщили редакции руководители завода, статья обсуждалась в коллективе цехов и отделов, факты подтвердились. В настоящее время на заводе намечен ряд мероприятий по сокращению текучести кадров. Ведутся социологические исследования в целях определения причин текучести.

ГЛАВНОГО УПРАВЛЕНИЯ МАТЕРИАЛЬНО-ТЕХНИЧЕСКОГО СНАБЖЕНИЯ СОВЕТА МИНИСТРОВ УзССР

«ХОТЬ ВТОРИЧНОЕ, НО ЦЕННОЕ СЫРЬЕ»

В этой статье (номер за 5 июня) говорилось о плохой организации сбора и переработки вторичного сырья.

Заместитель начальника главснаба В. Пинский сообщил редакции: статья обсуждалась в коллективе, факты подтвердились.

В настоящее время намечен ряд мероприятий по улучшению организации сбора и использования вторичного сырья. В частности, выделен дополнительный лимит на автотранспорт для перевозки и заготовки вторичного сырья, укреплена материально-техническая база ремонтно-строительного управления главснаба УзССР и приняты меры к ускорению окончания строительства объекта заготовительного пункта в Чиланзарском районе. Предусмотрено в этом году дополнительно установить в республике 10 павильонов для приема вторичного сырья от населения.

ВЕЛОСИПЕД В БАГАЖНИКЕ

Успешно прошла испытания новая модель машины «Десна-2» Жуковского велосипедного завода в Брянской области. Ею могут пользоваться как школьники, так и взрослые. Машина, снабженная меньшими, чем обычно, колесами, складывается пополам и свободно помещается в багажнике автомобиля, лифте. Серийный выпуск нового велосипеда начнется в конце года.

Сейчас на заводе каждые 30 секунд с конвейера сходит велосипед. Недавно предприятие выпустило четырехмиллионную машину.

Брянск.

(Корр. ТАСС).



«В честь 50-летия образования СССР — годовую программу досрочно» — под таким девизом трудится коллектив работников типографии № 7.

НА СНИМКЕ: передовые контролеры ОТК переплетного цеха Мастура Тухтаева и Александр Родионов за сортировкой готовой продукции.

Фото М. Нуритдинова.

Навстречу новому учебному году

Домашняя парта школьника

Домашние парты для школьников поступили в продажу в мебельных магазинах Белоруссии. По мнению специалистов, это изделие Минского электротехнического завода отвечает всем требованиям, которые предъявляются к рабочему месту ученика. Деревянная крышка парты крепится на складной трубчатой раме. Приготовив уроки, школьник без труда может сложить парту, чтобы она не занимала много места. В нынешнем году коллектив предприятия намерен изготовить 20 тысяч таких изделий.

Выпуск товаров народного потребления на этом заводе растет ускоренными темпами. За год предусмотрено выпустить «побочной» продукции на 800 тысяч рублей — в полтора раза больше прошлогоднего. С вводом в действие нового участка цирпотреба производство бытовых изделий увеличится вдвое.

Свыше трехсот различных товаров культурно-бытового назначения и хозяйственного обихода выпускают теперь на сорока крупнейших предприятиях столицы Белоруссии.

(Корр. ТАСС).

Минск.

ДЛЯ ШКОЛ - НОВОСТРОЕК

МОСКВА. По проектам научно-исследовательского института школьного оборудования и технических средств обучения в этом году деревообрабатывающим комбинатом № 17 освоен выпуск новой школьной мебели.

38.600 изделий работники комбината обязались сдать школам-новостройкам столицы к 10 августа. Среди оборудования — одно-местные и двухместные столы для учебных классов, столы для кабинетов и лабораторий химии, физики, биологии.

Мебель отличается удобством, отвечает эстетическим и санитарно-гигиеническим требованиям.

НА СНИМКЕ: школьное оборудование, выпускаемое комбинатом.

Фото В. Кузьмина.

Фотохроника ТАСС.



Дороги туристские

Кунгурская ледяная пещера

Кунгурская ледяная пещера относится к таким явлениям природы, о которых трудно писать, — их надо видеть. Сюда, в маленький уральский городок, приезжают люди со всех концов страны и из-за рубежа, чтобы полюбоваться этим удивительным творением слепой стихии, умеющей создавать истинные чудеса в свои «звездные часы».

Уходящий под гору на многие километры причудливый лабиринт, змеевидные тоннели, перерезанные царственными «дворцами» гротов, — все это может показаться творением рук человеческих. Между тем, ничего, кроме немногих ступеней и выдолбов в самых узких местах, не принесено сюда людьми. И пещера сегодня имеет тот же самый вид, в каком предстала перед первым ее свидетелем, как говорит легенда, воином Александра Македонского. Впрочем, есть и еще одно отличие. Электрическое освещение, цветные декоративные подсветы, расположенные в различных уголках подземелья. Они во многом способствуют эмоциональному воздействию пещерных пейзажей на экскурсантов. Хотя туристы, которые еще десятилетие тому назад пробирались по бесчисленным проходам «Кунгура» с факелами в руке, должны были испытывать нечуть не меньшее волнение. Кстати, и сейчас спрятанный в металлические трубы кабель доходит лишь до наиболее популярной части пещеры. Но и путешествие по этому скромному маршруту отняло у нас полтора часа. Полтора часа в жаркий летний день мы мерзли в пещере самым натуральным образом. И не удивительно. Температура — минус пять градусов. Лишь те, кто предварительно запасся шерстяными шортами и теплыми пиджаками, вышли наружу неозябшими. Я был в рубашке с короткими рукавами и основательно продрог. Но до того ли всем нам было, когда романтической цепочкой вслед за нашим гидом (одетым в толстый бушлат и сапоги) мы пробирались по скользким тропкам этого странного ледяного города под горой.

Существует легенда о том, что в эту пещеру заглядывал в семидесятых годах шестнадцатого века Ермак. Сохранились чертежи плана пещеры, составленные личным посланником Петра I в Кунгур С. У. Ремезовым. В 1770 году неутомимый естествоиспытатель И. И. Лепехин уже добрался до большого подземного озера и описал его. Затем было немало специальных экспедиций, каждая из которых сумела сделать здесь свое маленькое открытие. И в наши дни ледяной подземный лабиринт таит много белых пятен. Пещера далеко еще не полностью обследована.

Поэтому забываешь, что на эти стремнины кто-то уже ступал до тебя. И почитаешь себя этаким робинзоном. Особенно, когда в гроте Метеорном экскурсовод гасит свет и на несколько мгновений все погружаются в такую темноту и тишину, о которых до сих пор и не предполагали. Вот уж воистину кромешная ночь.

Ну, это было только однажды. А во все другое время мы наслаждались живописными картинами, которые сменяли одна другую, точно узоры в калейдоскопе.

Уже первый грот встречает нас мириадами застывших кристаллов, которые при свете прожектора кажутся фантастической декорацией к постановке «Снежной королевы». Грот назван Бриллиантовым. И в самом деле хрупкие, висящие под «потолком» ледяные сооружения воспринимаются как неотточенные драгоценные камни. Отсюда прямой путь в другой грот, еще более насыщенный панорамами полуледяных, полуснежных кружев, — Полярный.

Несколько минут ходу по тоннелю, и вы оказываетесь в гроте, названном именем великого поэта Возрождения Данте. Первый хранитель пещеры и инструктор-проводник А. Т. Хлебников, давший многим гротам названия, которые те носят и поныне, вспомнил об авторе «Божественной комедии» не случайно. Карнизы грота и в самом деле ассоциируются с кругами ада, описанного Данте. Каменные глыбы, напоминающие каких-то неведомых чудовищ, дополняют картину.

Грот Крестовый просторен. И здесь чуть теплее. Говорят, первые посетители пещеры находили в нем кресты и иконы. Кто знает, какие отшельники скрывались в этом сталактитовом чреве горы.

— Сейчас, — поясняет гид, — ледяные колонны не столь выразительны. Но зимой они преображаются и создают впечатление сказочного полупрозрачного бора.

Гигантские глыбы гипса, и у их подножья, исписанный ледяными струями огромный каменный зал, — это и есть грот Руины, как бы впадающий узкой тропой в Большое пещерное озеро.

Безмолвно стоит оно перед вами. Нет ни всплеска, ни шороха. Но было время, когда здесь повсюду бушевала вода. Она и разукрасила своды гипсового храма, возвышающиеся над озером.

Более или менее спешно минуем Скульптурный грот, Коралловый (чьи осыпи напоминают коралловые рифы на морском дне) и попадаем в грот, названный Цейтральным. Бросаются в глаза крупные насыпи, над которыми чернеют уходящие вверх круглые каналы. Это так называемые «органные трубы». Они поднимаются над дном грота более чем на двадцать метров. Капли воды, падающие сверху на гипсовые холмы, сверлят в них причудливые бреши, творя здесь свои выразительные абстрактные изваяния. Мелодичным звоном отдаются звуки брызг в настораживающем безмолвии пещеры. Таких «органных труб» исследователи насчитали в подземелье более ста тридцати. Некоторые из них — открытые (зияющие).

Путешествие продолжается, и перед взорами экскурсантов открывается новая диковинная экспозиция скульптурных работ мастера, имя которому природа. Я говорю о ледяных «грибах» в гроте Грозном, о сверкающих сталактитовых барельефах грота Геологов и о других достопримечательностях пещеры.

Этот уральский ледяной храм объявлен государственным заповедником союзного значения. В Кунгурской пещере в разное время побывали Блюхер, Калинин, академик Ферсман. И сейчас сюда ежедневно приезжают люди, чтобы полюбоваться красотами многочисленных гротов. Параллельно в пещере ведутся и научные работы. В ее недрах немало таинственного, неразгаданного.

К. НЕМИРОВСКИЙ.

Банкет

Все шло точно по составленному графику. Банкет должен был состояться в восемь часов вечера. Пуск объекта — по усмотрению Главного.

Он держался спокойно, Главный. Но и у него не выдержали нервы, не хватило терпения. Воровато оглянувшись по сторонам, Главный подошел к объекту, нагнулся и еще раз посмотрел на подчиненных.

Они были заняты. Средний резал колбасу, Младший делал салат. Подчиненные работали с огоньком. В лучах заходящего солнца сверкали ножи.

Главный положил руку на кран, попробовал повернуть. Увы... Кран был закручен намертво. Техническая мысль не торжествовала. Все это проделки Среднего. Он давно подсиживает Главного. При удобном случае пытается сделать хотя бы маленькую, но подлость.

Так думал Главный. Однако и этот почтенный специалист мог ошибиться. У Среднего, огромного детины, было предостаточно сил и он не знал, куда их девать. Если же он закручивал, то на всю жизнь, чем Средний очень гордился.

— Дубина! — выругался Главный. — Отстранить бы тебя от техники...

Но по натуре он был добр, этот Главный. Добр и самолюбив. Он все же решил справиться с упрямым металлом, призвав на помощь свой опыт и смекалку.

Бедный металл сдался. Кран зашипел, но не уронил ни единой слезинки.

— Где-то перекрыли... — сказал Главный.

Он любил свои мысли выражать вслух. Фразы были лаконичны и точны, как поговорки, как важные документы.

Так думал Главный.

На территории бывшей детской площадки заканчивались приготовления к банкету. Нужно сказать, что настоящие хозяева площадки были изгнаны давно и надолго. С тех времен, как началось строительство объекта, площадка стала именоваться Строительной. Здесь ржавел металл. Стояли пустые ящики и хранился инвентарь. За преградой ящиков было уютно и мило. Главный проводил планерки, принимал делегации жильцов, по субботам устраивал небольшие, для узкого круга, приемы.

Узкий круг, как вы догадываетесь, это — Средний и Младший.

Сегодня в таком же составе должен был состояться прощальный банкет по случаю пуска объекта — водопроводного крана.

Коллектив, возглавляемый Главным, не любил излишней роскоши. На реставрированном (починенном) столике не было хрустальной посуды, накрахмаленных салфеток.

Простота... И только простота!

Глядя на салат, Средний даже проворчал:

— Испортил овощ...

Младший не обиделся.

— Салат — это благородно... — коротко возразил он.

Младший учился у Главного говорить лаконично и точно.

Средний хмыкнул и решил довести свою мысль до конца.

— Огурец хорош, когда он хрустит. Крупный помидор тоже нужно брать в целости. Он сохраняет соки... Вон их сколько вытекло при салате.

Младший не обратил внимания на рассуждения коллеги, а только поднял бровь.

Лучше бы он ее не поднимал. Эта бровь доконала раздражительного Среднего.

— Что ты улыбаешься? — сдавленным голосом спросил Средний.

— Я? — переспросил Младший и поднял вторую бровь.

— Ты брось... это самое... — совсем шепотом посоветовал Средний.

— Я ничего... Я вакрываю на стол.

— Я тебя столом накрою... — пообещал Средний.

И он мог это сделать...

Но вовремя подошел Главный и ликвидировал инцидент. Главный призывал к дружбе, к сплоченности и сказал короткую речь.

— Братья! Мы сегодня завершили работу и сдаем очередной объект.

Открытие банкета состоялось.

Когда на банкете находятся люди одной специальности, то идет чисто профессиональный разговор.

После первого стакана Главный подобрел и ударился в воспоминания.

— Как нам было трудно с первой траншеей.

Траншею копали зря. Бригада хотела обидеться на неточность расчетов, на странный двор, но жильцы вовремя собрали дополнительную сумму.

— А где те самые деньжата?.. — неожиданно вспомнил Средний.

— Как это где? — опустив глаза, переспросил Главный.

— Вот я и спрашиваю.

— У нас были расходы... — неопределенно ответил Главный.

— Доложи о расходах! — потребовал Средний.

Случается, что в коллектив попадает сквозник. Так произошло и в дружной, сплоченной бригаде.

— Докажи, гад!

Он уже оскорблял Главного. Лицо покраснело.

— Ну, что ты... — постарался мирно уладить дело Младший. — Перестань...

— Ты молчи, подхалим несчастный.

— Я и так молчу. Не стоит кипятиться... Покраснел, как помидор.

— Помидор? — угрожающе переспросил Средний и потянул огромную ручищу к миске с салатом.

За какую-то долю секунды Средний нахлобучил миску с ненавистным салатом на голову его творца.

Младший от обиды плакал.

И в это время из крана вырвалась вода. Она хлестала, напоминая все знаменитые фонтаны мира. Подойти к крану не решались ни специалисты Главного, ни жильцы.

Последним оставалось лихорадочно крутить телефонные диски. Вскоре раздались тревожные сигналы автомашины.

А в эти сигналы вплеталась трель милицейского свистка...

Кайтмас ТОШКАНДИ.

СМЕХ-ДЕЛО СЕРЬЕЗНОЕ

ЭТО ИНТЕРЕСНО

Ископаемый жемчуг пустыни

Ископаемый жемчуг обнаружили ленинградские геологи в древних пресноводных ракозинах, найденных в пустыне Гоби участниками советско-монгольской экспедиции. Возраст жемчужин специалисты датируют широким диапазоном времени от 40 до 180 миллионов лет. Ученые утверждают, что в те далекие времена Центральная Азия представляла собой обширную озерную котловину, из которой вытекали в Тихий океан могучие реки.

Кандидат геолого-минералогических наук Ч. М. Колесников — один из авторов открытия — сообщил, что в плотных створках окаменевших раковин удалось обнаружить десятки жемчужин. Их размер в среднем составляет около двух с половиной миллиметров. Детальные исследования показывают, что ископаемый жемчуг пустыни некогда не уступал по качеству ювелирному. Сейчас он представляет лишь научную ценность, позволяя проследить некоторые особенности в эволюции органического мира.

Н. КОНСТАНТИНОВ,
корр. ТАСС.
Ленинград.

Поиски, находки

НЕИЗВЕСТНОЕ ПИСЬМО ЛЬВА ТОЛСТОГО

В домашнем архиве учителя-историка Гейзы Александровича Чернецкого из села Середне Закарпатской области — книги, документы, письма. Они рассказывают о жизни многих интересных людей России. Это уникальное собрание перешло к нему от инженера и педагога Е. Е. Бачинского, в доме которого он жил. Среди материалов обнаружено не публиковавшееся до сих пор письмо Л. Н. Толстого.

Уроженец Закарпатья, Евгений Евгеньевич Бачинский долгое время жил в Москве. Здесь он познакомился с людьми, близкими к Л. Толстому. В преклонном возрасте Бачинский вернулся в родные края. И вот из Ясной Поляны ему пришло письмо, в котором великий писатель просил помочь найти воспитателя двух старших сыновей.

Лев Толстой писал далее, каким бы он хотел видеть воспитателя: чистая нравственность, духовное развитие, основательное знание языков, способность ухаживать за физическим и моральным здоровьем детей.

Заканчивается письмо словами: «Мое семейство состоит из меня с женой и шестерых детей. Жизнь мы ведем не роскошную и тихую, скучную для человека легкомысленного и вполне удобную для человека, любящего умственную деятельность».

Письмо отправлено 30 июня. Год не указан. Но судя по возрасту детей писателя (11 и 8 лет), это был 1874 год.

Ф. ПРОКОПЕНКО,
корр. ТАСС.
Ужгород.

ВЕСТИ ИЗ СОЦИАЛИСТИЧЕСКИХ СТРАН

Со всех концов планеты

Сообщают корреспонденты ТАСС и АПН

НАВСТРЕЧУ ПРАЗДНИКУ

БУХАРЕСТ. Большими трудовыми успехами встречают трудящиеся Румынии приближающийся национальный праздник — 28-ю годовщину освобождения страны от фашистского ига и 25-ю годовщину провозглашения республики. Рапортуют о своих производственных достижениях и коллективы бухарестских промышленных предприятий.

Коллектив фабрики готового платья и трикотажных изделий «Букурешть», экспортирующей значительную часть своей продукции в Советский Союз, выпустил за семь месяцев этого года дополнительной продукции на 130 миллионов лей.

Более 1.300 тонн металлической арматурной проволоки выдали сверх плана рабочие завода «Республика».

Вести о выпуске сверхплановой продукции поступают со многих других промышленных предприятий румынской столицы.

«Лот» на воздушных трассах мира

ВАРШАВА. Все шире размах крыльев польского воздушного флота. Трассы польского общества воздушного сообщения «Лот» связывают ПНР с 24 государствами различных континентов, в том числе с тремя городами СССР.

В будущем году Польша установит воздушную связь с американским континентом. На линиях будут работать закупленные в СССР «ИЛ-62». В декабре нынешнего года польские самолеты впервые в истории польского воздушного флота приземлятся в Австралии. Первый рейс на трассе Варшава — Ташкент — Мельбурн — Сидней продлится 23 с половиной часа. Это будет самое быстрое сообщение между европейским и австралийским континентами.

Наряду с расширением сети авиалиний идет реконструкция старых и строительство новых аэропортов. Модернизируется варшавский аэропорт Окенче. Воздушный вокзал в Жешуве после переоборудования станет аэропортом международного класса. Предусматривается сооружение аэропорта на Балтийском побережье.

КРУПНЫЙ ЭКСПОРТЕР

БУДАПЕШТ. Объединение электроламповых заводов «Эдьешюльт иззо» за годы народной власти превратилось в одно из крупнейших предприятий Венгрии. За последние два десятилетия производство на предприятиях объединения возросло в 20 раз. Ежегодно ассортимент выпускаемой здесь продукции пополняется десятками новых наименований.

Филиалы «Эдьешюльт иззо» выросли не только в Будапеште, но и в других городах страны. Сейчас идет сооружение крупного филиала объединения в городе Надьфочже.

Продукция «Эдьешюльт иззо» экспортируется во многие страны. Крупнейший внешнеторговый партнер объединения — Советский Союз. В рамках кооперации с СССР здесь выпускаются электролампы для автомобилей «Жигули». Совместно с ленинградским объединением «Светлана» венгерские специалисты разработали автоматическую сборочную линию по выпуску радиоламп.

НАЦИОНАЛЬНЫЙ ТЕАТР В НОВОМ СЕЗОНЕ

ПРАГА. Интересными новинками готовится встретить новый осенне-зимний сезон творческий коллектив Пражского национального театра — главной сцены республики. Премьерой сезона станет опера «Десять дней, которые потрясли мир» по известной книге Джона Рида. Музыку к ней написал советский композитор М. Карминский. В постановке «Десяти дней» на пражской сцене примут участие советские мастера искусств. Эту свою работу коллектив национального театра посвящает приближающемуся 50-летию СССР.

В предстоящем сезоне запланировано несколько гастрольных поездок оперного, балетного и драматического коллективов национального театра. Предполагается обмен гастрольными поездками с труппой Государственного академического Большого театра Союза ССР.

Плотина на Тисе

БЕЛГРАД. Полным ходом ведется сооружение плотины на реке Тиса в районе города Нови-Бечей (Воеводина). Проект плотины разработан югославским предприятием «Энергоинвест». По окончании строительства плотины здесь образуется водохранилище, которое будет снабжать водой главную сеть строящегося канала Дунай — Тиса — Дунай и даст возможность оросить площадь в 300 тыс. гектаров.

Благодаря сооружению плотины в засушливые периоды года мы будем иметь дополнительно десятки миллионов кубометров воды, необходимой для орошения этого района, сказал руководитель проекта Л. Вайда.

ФОТОИНФОРМАЦИЯ



ЮЖНЫЙ ВЬЕТНАМ. Жители освобожденных районов помогают бойцам НВСО сооружать боевые укрепления вокруг своих селений.

Фото ВИА—ТАСС.



В настоящее время города Ольстера напоминают поля сражения. Всюду видны сожженные и взорванные дома, груды исковерканных машин, проволочные заграждения. Каждый день телеграф приносит сообщения о новых жертвах.

НА СНИМКЕ: разрушенные дома в одном из районов Белфаста.

Фото Камера Пресс—ТАСС.

КТО ФИНАНСИРУЕТ ИТАЛЬЯНСКИХ УЛЬТРА

Количество денег в кассе партии неофашистов — «Итальянское социальное движение» (ИСД) — обычно держится в секрете. Однако некоторые обстоятельства в последнее время пролили свет на то, какими суммами ворочают партийные боссы.

Лидер ИСД Альмиранте имел неосторожность уволить без выходного пособия начальника управления делами своей партии Франческо де Вити, который заодно ведал и партийной кассой. А тот, немного подумав, взял да и возбудил против ИСД судебное дело: мол, был и в партии ответственным лицом, она же не позаботилась о моем будущем, а это незаконно. Поскольку прямо объяснять, в чем заключалась его «ответственность», он не мог (это было бы разглашением партийной тайны), де Вити выбрал, на его взгляд, самое безобидное доказательство своего высокого положения в ИСД. Он заявил: «Простому работнику не вверяются такие суммы денег. Ведь только во время областных выборов я истратил более 700 миллионов лир...».

Это было два года назад, когда проходили всего лишь частичные выборы. Можно представить себе, что за сумма была истрачена во время всеобщих! А ведь, кроме этого, существуют еще многочисленные неофашистские газеты и журналы, целые издательства. Откуда же берутся эти средства?

Существуют разные виды пополнения неофашистской казны. Прежде всего это вклады так называемых «сочувствующих» — в основном мелкой и средней буржуазии. Еженедельник болонских коммунистов «Дуэ торри» опубликовал недавно интересную подборку документов. Вот, например, письмо одного из руководителей неофашистской группы «Молодая Италия» к известному адвокату Антонио Гарамани: «Мы обращаемся к вам как к человеку, близкому нам по духу, и просим у вас конкретной поддержки». Эта «поддержка» выразилась суммой в 30 тысяч лир, о чем свидетельствует собственноручная резолюция адвоката на том же письме.

А вот еще серия писем: «Денежные затруднения нашей партии принуждают нас снова обратиться к вашей поддержке. Являясь нашим постоянным покровителем...». И далее целый список имен землевладельцев, промышленников, торговцев и цифры — от 200 до 700 тысяч лир.

И сами деятели ИСД финансируют многие мероприятия партии. Так, адвокат, сенатор Гастоне Немчони — руководитель группы ИСД в итальянском сенате — на свои деньги выпускает еженедельник «Боргезе».

Но истинными «благодетелями» неофашистов являются некоторые крупнейшие итальянские капиталисты. Так, например, на днях стало известно, что ИСД финансирует один из нефтяных королей Италии Аттилио Монти. Владелец крайне реакционных газет «Национе», «Ресто дель карлино» и открытого профашистской «Джорнале д'Италиа», он еще и ссужает деньгами чернорубашечников. Еженедельник «Панорама» публикует фотокопии писем, в одном из которых прямо говорится, что директор агентства «Монтечиторио» Ландо Делл Амико по приказу Монти выплатил 18.500 тысяч лир журналисту Пино Раути — руководителю одной из наиболее активных неофашистских группировок «Новый порядок» — организатору серии взрывов в Милане в 1969 году.

Имя Раути связано с еще одним каналом денежной помощи неофашистам, тем, что следует из Греции. Размеры и формы этой «помощи» пока не установлены, хотя уже стали известны многие факты, подтверждающие ее существование. Так, например, в опубликованной в печати фотокопии донесения греческого шпиона в Италии своему руководству прямо говорится о том, что «необходимо продолжать и непременно увеличивать направление моральной и материальной помощи нашим итальянским друзьям». Еженедельник «Дуэ торри» публикует письмо одного из лидеров болонских неофашистов к греческому послу в Италии: «Памятуя о том, — пишет он, — что вы не один раз приходили нам на помощь, мы снова обращаемся...». И отнюдь не случайно в свое время организовал Раути поездку в Грецию 50 фашистов-активистов, которые встречались с руководителем греческих ультра, ответственным за итальянский сектор греческой секретной службы Плевриса.

Денежная помощь из франкистской Испании и салазаровской Португалии поступает в основном в фонды организации крайне правых католиков, но они весьма тесно «сосуществуют» с неофашистами.

Финансируя неофашистов, итальянская буржуазия надеется запугать народ, подавить классовые выступления трудящихся.

Н. ГРАШИН,

Рим.

ГОРИЗОНТЫ НАУКИ

В тайны микромира

СОВЕТСКИЕ ФИЗИКИ ОТКРЫЛИ ГЕЛИЙ-8

Отечественная физика вновь одержала крупнейшую победу: открыт сверхтяжелый гелий-8. Эта выдающаяся работа группы ученых была 8 августа зарегистрирована Комитетом по делам изобретений и открытий при Совете Министров СССР.

К исследованиям особенностей микромира приковано внимание ученых всей планеты. Любой загадочный всплеск искорки на фотоэмульсии вызывает самые горячие споры, дискуссии, новые гипотезы. И открытие гелия-8 потребовало многих лет глубоких теоретических и экспериментальных работ советских физиков Ю. А. Батусова, С. А. Бунятова, В. И. Гольданского, Я. Б. Зельдовича, О. В. Ложкина, А. А. Римского-Корсакова, В. М. Сидорова, В. А. Ярба.

Существование гелия-8 было теоретически предсказано в СССР еще в 1959—1960 годах. А спустя год был обнаружен этот изотоп экспериментально — получены следы распада сверхтяжелого гелия в ядерной эмульсии. Чтобы более надежно подтвердить возможность такого феномена в природе, исследования продолжались вплоть до октября 1965 года. В конце того же года группе физиков из лаборатории ядерных проблем объединенного института ядерных исследований в Дубне удалось непосредственно зарегистрировать три акта рождения и распада гелия-8 в ядерной эмульсии и измерить его массу. Спустя некоторое время советские физики зарегистрировали еще шестнадцать реакций с образованием и распадом сверхтяжелого гелия.

Позже группа американских ученых определила время жизни этого изотопа.

Ядро гелия-8 можно назвать рекордсменом среди всех его «собратьев» в периодической системе Д. И. Менделеева. В изотопе два протона (положительно заряженные частицы) удерживают шесть нейтронов (нейтральных частиц). А это ведь в три раза выше нормы!

Высоко оценивая работу, заместитель председателя Комитета по делам изобретений и открытий В. Е. Царегородцев подчеркнул важное ее значение для дальнейших исследований микромира.

Сейчас ученые проявляют особый интерес к проблеме существования гелия-8 в звездных реакциях. По современным представлениям, в звездах происходит непрерывное превращение водорода в «связанные нейтроны».

Именно в такой среде, в том числе и на Солнце, может существовать большое количество гелия-8. В результате его распада выделяются огромные энергии. Вот почему, по мнению ученых, гелий-8 может играть большую роль во всякого рода «взрывных» астрофизических явлениях во Вселенной.

* * *

На этом же заседании комитета были вручены дипломы группе физиков, открывших новое явление ядерного распада — превращение так называемых векторных мезонов в фотоны. Эти частицы в свою очередь мгновенно преобразуются в электроны и позитроны. Ученые оценили и количественные параметры этих удивительных явлений в микромире. Они протекают в ничтожно малое время, измеряемое одной миллиард-миллиардной долей секунды. Да, необыкновенно короткий век фотона!

Смелый эксперимент показал взаимодействие двух миров — ядерного и электромагнитного.

Работа ученых Объединенного института ядерных исследований в Дубне и Физического института имени П. Н. Лебедева АН СССР позволяет моделировать и искусственно воспроизводить возможные перестройки «кирпичиков мироздания».

А. ПРЕСНЯКОВ,
корр. ТАСС.

ШАХМАТЫ

За доской—все возрасты

8 августа началось I открытое первенство республиканского шахматного клуба, собравшее 80 участников. Приглашены шахматисты среднеазиатских республик и Казахстана. Среди них три мастера спорта — И. Бирбрагер, Л. Маслов и Алла Мкртычан. 22 кандидата в мастера и 55 перворазрядников. В турнире принимают участие 8 шахматисток. Победитель турнира получит право в следующем году выступить в Москве на первенстве клубов СССР.

Уже в первом туре был сыгран ряд любопытных встреч. Старейший участник турнира — 67-летний кандидат в мастера Б. Перевозников встретился с 13-летним перворазрядником Сашей Василенко. В середине игры опытный шахматист пожертвовал пешку в надежде выловить коня у своего юного соперника. Саша пешку забрал и вместо того, чтобы отдать коня, выиграл еще и качество. В трудной позиции Б. Перевозников просрочил время.

Мастер спорта Алла Мкртычан в этом году во второй раз попала в финал первенства СССР. В тренировочных целях она решила сейчас помериться силами с мужчинами за шахматной доской. Но... в первом туре по жеребьевке она встретилась с Шарифой Бердыевой, 15-летней перворазрядницей из Бухары. «Разгневанная» Алла довольно быстро доказала некорректность жертвы слона, предпринятой черными.

Очень удивлен был и мастер спорта Л. Маслов, когда увидел своего партнера. Перед ним сидел 12-летний пионер из Бухары Юра Волков, уже имеющий первый разряд. Мастер вспомнил, что примерно в таком же возрасте он «испортил настроение» кое-кому из взрослых и играл очень осторожно. Лишь в миттельшпиле Юра просмотрел потерю важной пешки.

Чемпионка Ташкента, перворазрядница Ф. Батырова доказала, что с мужчинами можно сражаться, успешно победив М. Гузаирова (Бухара). Примеру Батыровой последовали перворазрядницы З. Манина (Фергана) и Д. Атабекова (Ташкент), выигравшие соответственно у Д. Гольцова и Ф. Гореева (оба—Ташкент).

Во втором туре бронзовому призеру первенства республики А. Хану не удалось сломить сопротивление Саши Василенко. Более того, опытному кандидату в мастера самому пришлось добиваться ничьей. Трудную защиту пришлось вести Ф. Батыровой против чемпиона республики 1969 г. кандидата в мастера С. Пинчука. Когда партия перешла в эндшпиль, то у перворазрядницы не хватало двух пешек и вскоре ей пришлось сдаться.

Мастер спорта И. Бирбрагер приобрел изрядное количество лишних пешек, и кандидат в мастера Э. Бекиров уже ничего не смог извлечь из наступившего цейтнота соперника. Л. Маслов выиграл у С. Лепигова, К. Малиничев — у И. Бегельмана, В. Манин — у Каликштейна, В. Чжен — у О. Сиддикова, В. Егин — у С. Федяшина.

Второе очко завоевала Алла Мкртычан, победившая Зою Манину.

После второго тура у 15 участников по две победы.

Л. МАСЛОВ,
мастер спорта.

ФУТБОЛ

ЛИДЕРЫ СДЕЛАЛИ ОСТАНОВКУ

Последний тур чемпионата страны среди команд первой лиги, состоявшийся 8 августа, позволил пермской «Звезде» почти вплотную приблизиться к лидерам. Это случилось после того, как «Пахтакор» уступил «Уралмашу» — 0:1, а «Черноморец» — «Текстильщику» —2:3. «Звезда», выиграв дома у «Строителя» (Ашхабад)—2:0, набрала 29 очков — лишь на два меньше, чем у «Черноморца». Результаты остальных встреч таковы:

«Автомобилист» (Нальчик) — «Шахтер» (Донецк) — 1:0, «Шахтер» (Караганда) — «Памир» (Душанбе) — 4:2, «Крылья Советов» (Куйбышев) — «Алга» (Фрунзе) — 1:1, «Шинник» (Ярославль) — «Нистру» (Кишинев) — 1:1, «Металлист» (Харьков)—«Кривбасс» (Кривой Рог) — 3:0, «Динамо» (Ленинград) — «Металлург» (Запорожье) — 2:1.

Редактор
С. М. КАРАМАТОВ.

Телевидение

ПОНЕДЕЛЬНИК — 14 АВГУСТА

Первая программа. Ташкент. На узбекском языке: 10.55 По страницам журнала «Гульхан». 11.20 «Фантазеры». Худ. фильм. **Москва.** 12.35 Новости. 12.45 Для школьников. «Дружите, дети». Концерт. 13.15 «За тех, кто в море». Худ. фильм. 14.35 Программа документальных фильмов. «Подруги», «Все выше». 15.00 Концерт советской песни. **Ташкент.** 18.00 Для детей. «Приключения Феффи». Многосерийный кукольный фильм. 1—2 серии (на узбекском языке). **На русском языке:** 18.50 Телевизионный театр советского воина. Ю. Эдлис. «Рекомендация». 20.05 «Ахборот». **На узбекском языке:** 19.45 Мир сегодня. 20.25 «Ахборот». 20.20 Телевизионный театр. Н. Палло. «Четверо». Премьера телевизионного спектакля. 21.40 Для работников сельского хозяйства. «АВГУСТ — РЕШАЮЩИЙ МЕСЯЦ НАКОПЛЕНИЯ УРОЖАЯ». **Москва.** 22.00 «Время». **Ташкент. На узбекском языке:** 22.30 «На экране—Индия». Кинопередача к Дню независимости Индии.

Вторая программа. Москва. 17.55 Новости. 18.00 Для школьников. «Костер». Телевизионный пионерский сборник. 18.30 «Таганрогские встречи». Передача 1-я. 19.00 «Поэзия». Стихи М. Бажана. 19.20 Концерт. 19.40 «Визит в СССР президента Пакистана». Документальный фильм. 20.00 Сельская страда. 20.15 Киноискусство Страны Советов. «Лично известен». Худ. фильм. **Ташкент.** 22.00 «Напевы гиджака». Концерт. **Москва.** 22.30 «В эфире «Молодость». 23.20 Концерт.

Третья программа. 18.00 Душанбе.

ВТОРНИК — 15 АВГУСТА

Первая программа. Ташкент. На узбекском языке: 10.55 Для малышей. «В кругу веселых». 11.25 «Остров Колдун». Худ. фильм. **Москва.** 12.35 Новости. 12.45 Для школьников. «Творчество юных». Концерт. 13.15 «Взрыв замедленного действия». Худ. фильм. 14.50 Док. фильм. 15.20 «Добро пожаловать». Приглашает концертная студия. **Ташкент.** 17.55 «Приключения Феффи». Многосерийный кукольный фильм, 3—4 серии (на узбекском языке). **На русском языке:** 18.55 «Ахборот». 19.05 «Далекая и близкая Индия». Док. фильм. **На узбекском языке:** 19.15 «Ахборот». 19.30 Чемпионат СССР по футболу. «Пахтакор» — «Динамо» (Ленинград). 21.15 «Рассказы о коммунистах». Телеочерк. 21.25 Телевизионный народный университет сельскохозяйственных знаний. «Факультет животноводства». **Москва.** 22.00 «Время». **Ташкент. На узбекском языке:** 22.30 Концерт заслуженного артиста Узбекской ССР Эргаша Юлдашева. 23.10 «Путь Америки». Док. фильм.

Вторая программа. Москва. 17.55 Новости. 18.00 Для детей. «Ребятам о зверятах». Передача из Ленинграда. 18.30 «Таганрогские встречи». Передача 2-я. 19.00 Концерт самодеятельных танцевальных коллективов «Балалаечка» (г. Иваново) и «Бустон» Узбекской ССР. 19.40 «Премьер-министр Индии в СССР». Док. фильм. 20.00 «В мире изобретений». 20.10 «Чрезвычайное поручение». Худ. фильм. **Ташкент. На узбекском языке:** 22.00 «Это моя земля». Док. фильм. **Москва.** 22.30 «Творчество народов мира». Народное искусство Индии.

Третья программа. Ташкент. На русском языке: 20.00 «Певицы». Фильм-концерт. 20.50 Реклама и объявления. 21.00 «В мертвой петле». Худ. фильм (на узбекском языке).

СРЕДА — 16 АВГУСТА

Первая программа. Ташкент. На узбекском языке: 11.00 «Дрессировщики». Худ. фильм. 11.40 «Приглашение к друзьям». Док. фильм (на русском языке). **Москва.** 12.35 Новости. 12.45 Для школьников. «Пионерия на марше». Передача из Магнитогорска. 13.15 «Последнее дело комиссара Берлаха». Телевизионный художественный фильм. 1-я серия. 15.15 «Повелитель песни». Док. фильм. **Ташкент. На узбекском языке:** 18.00 «Приключения Феффи». Многосерийный кукольный фильм, 5—6 серии. 18.40 «Ахборот» (на русском языке). 18.55 Передача, посвященная 50-летнему юбилею Института истории партии при ЦК КП Узбекистана. **На русском языке:** 19.15 «Здравствуй, товарищ книга». Репортаж. 19.50 «Лед и фантазия». Московский балет на льду в Ташкенте. **На узбекском языке:** 20.20 «Ахборот». 20.35 «За научно-технический прогресс». «Новая система планирования в действии». 21.00 Концерт народного ансамбля песни и пляски «Дилшод» Туракурганского района Наманганской области. 21.40 Для работников сельского хозяйства. «АВГУСТОВСКИЕ ЗАБОТЫ ХЛОПКОРОБОВ». **Москва.** 22.00 «Время». **Ташкент. На русском языке:** 22.30 «Пять дней Туямуюна». «По завету Ленина». Передача 1-я. **На узбекском языке:** 22.55 «Молодость без старости». Худ. фильм.

Вторая программа. Москва. 17.55 Новости. 18.00 Для школьников. «Наш отряд в поход идет». Показательные выступления спортсменов. 18.30 «Таганрогские встречи». Передача 3-я. 19.00 Концерт. 19.20 Док. фильм. 20.00 Спортивный дневник. 20.30 А. Николаи. «Зерно риса». Телевизионный спектакль. **Ташкент. На узбекском языке:** 22.00 Беседа врача. 22.10 «Салих Сайдалиев». Док. фильм. **Москва.** 22.30 «Вольный ветер». Худ. фильм.

Третья программа. Ташкент. На русском языке: 20.00 «Крылатые солдаты». Док. фильм. 20.20 «Три стихии». Фильм-концерт. 20.45 «Венские девушки». Худ. фильм.

ЧЕТВЕРГ — 17 АВГУСТА

Первая программа. Ташкент. На русском языке: 10.55 Мультфильм для детей. 11.05 Для детей. «Король Пиф-Паф». Телеспектакль. **Москва.** 12.35 Новости. 12.45 Концерт лауреатов международных конкурсов. 13.35 «Город — селу». Передача из Куйбышева. 13.50 «Последнее дело комиссара Берлаха». Телевизионный худ. фильм. 2-я серия. 14.55 Премьера документального фильма «Соавторы». **Ташкент. На узбекском языке:** 18.00 «Приключения Феффи». Многосерийный кукольный фильм. 7-я серия. 18.25 «Ахборот» (на русском и узбекском языках). **На русском языке:** 18.50 «Осенний праздник в старой Хиве». Телевизионный документальный фильм. 19.00 «СОЮЗ НЕРУШИМЫЙ». Телевизионный фестиваль братских республик, посвященный 50-летию образования СССР. Программа Казахского телевидения. **Москва.** 22.00 «Время». **Ташкент. На русском языке:** 22.30 «Пять дней Туямуюна». «Исполин гидротехники». Передача 2-я. **На узбекском языке:** 22.55 «Им покоряется небо». Худ. фильм.

Вторая программа. Москва. 17.55 Новости. 18.00 Для школьников. «Творчество юных». Концерт. 18.30 «Таганрогские встречи». Передача 4-я. 19.05 «Ленинградский балет». Док. фильм. 20.00 Документальный фильм. 20.20 Мир социализма. 20.40 Премьера телевизионного худ. фильма «Возраст тревог». **Ташкент. На узбекском языке:** 22.00 Произведения советских композиторов в исполнении хоровой капеллы Узгосфилармонии им. М. Кари-Якубова. **Москва.** 22.30 Гастроли Харьковского академического украинского драматического театра им. Т. Шевченко. 23.25 Вечерние мелодии.

Третья программа. Ташкент. На узбекском языке: 20.00 «Жизнь для будущего». Док. фильм. 21.00 «Подвиг Фархада». Худ. фильм.

ПЯТНИЦА — 18 АВГУСТА

Первая программа. Ташкент. На узбекском языке: 11.00 «Поэты — детям». 11.20 «От семи до двенадцати». Худ. фильм. **Москва.** 12.35 Новости. 12.45 Для детей. «Приходи, сказка». «Похищение Бальтазара Губки». Часть 2-я. 13.15 «Прыжок на заре». Худ. фильм. 14.50 Сельская страда. 15.00 «Мелодии Дунаевского». Концерт. 15.45 Док. фильм. **Ташкент.** 18.00 «Приключения Феффи». Многосерийный кукольный фильм. 8—9 серии (на узбекском языке). **На русском языке:** 18.50 «Ахборот». **На узбекском языке:** 19.05 Литературный портрет. Усман Насир. 20.40 «Ахборот». 20.10 Концерт молодых исполнителей. 21.00 Для работников сельского хозяйства. «АВГУСТОВСКОЕ ПОЛЕ — ПРЕДУБОРОЧНОЕ ПОЛЕ». «Земля и люди». **Москва** 21.30 «Время». **Ташкент. На русском языке:** 22.00 «Тайна одного кедра». Телефильм. 22.30 «ПЯТЬ ДНЕЙ ТУЯМУЮНА». «Артерии стройки». Передача 3-я. 22.55 «Цель его жизни». Худ. фильм (на узбекском языке).

Вторая программа. Москва. 18.25 Новости. 18.30 Для детей. «Выставка Буратино». 19.00 «Книжная лавка». 19.45 «Песни М. Блантера в исполнении Е. Образцовой». 20.00 Киноискусство Страны Советов. «Ждите нас на рассвете». Худ. фильм. **Ташкент.** 21.30 «На строительстве фарфорового завода» (на узбекском языке). **Москва.** 22.00 Концерт, посвященный Дню Воздушного Флота СССР. Трансляция из Центрального театра Советской Армии. 24.00 Чемпионат Европы по скоростным видам подводного спорта.

Третья программа. На узбекском языке: 20.00 «На волне — «02». 20.10 Навстречу республиканскому конкурсу любительских фильмов (на русском языке). 21.10 «713 просит посадку». Худ. фильм.

СУББОТА — 19 АВГУСТА

Первая программа. Ташкент. На русском языке: 9.30 Для детей. «У пионерского костра». 10.00 «Снежная мельница». Мультфильм для детей. 10.20 Театр телевизионных миниатюр на (узбекском языке). **Москва.** 11.05 Новости. 11.10 Для детей. «Волшебный луч». Спектакль Петрозаводского театра кукол. 11.55 На вопросы телезрителей отвечает Председатель Госкомитета Совета Министров СССР по профессионально-техническому образованию А. А. Булгаков. 12.25 Концерт самодеятельных коллективов. 14.15 «Трибуна писателя». Выступление М. Алексеева. 14.30 Программа Красноярской студии телевидения. 15.15 «В мире животных». 16.25 «Удар, еще удар». Худ. фильм. 17.55 «Поиск». Тележурнал. **Ташкент.** 18.45 «Приключения Феффи». Многосерийный кукольный фильм. 10-я серия (на узбекском языке). 19.10 «Ахборот» (на русском языке). 19.30 ЧЕМПИОНАТ СССР ПО ФУТБОЛУ. «ПАХТАКОР» — «МЕТАЛЛИСТ» (Харьков). **На узбекском языке:** 21.15 «Ахборот». 21.25 Поет Гульшод Алтабаева. **Москва.** 22.00 Время». **Ташкент. На русском языке:** 22.30 «ПЯТЬ ДНЕЙ ТУЯМУЮНА». «Кадры решают все». Передача 4-я. **На узбекском языке:** 22.55 «Бег». Худ. фильм. 1-я серия.

Вторая программа. Ташкент. 10.00 «Волшебный халат». Худ. фильм (на узбекском языке). 11.15 «Тысяча сто ночей». Док. фильм (на русском языке). **Москва.** 18.40 Программа мультипликационных фильмов. 19.20 Международная панорама. 19.50 Музыкальная афиша. 20.40 «Профессор преступного мира». Худ. фильм. **Ташкент. На русском языке:** 22.00 «Населению о гражданской обороне». «Это должен знать каждый». 22.15 «Классическая симфония». Фильм-концерт. **Ташкент.** 22.30 «О балете». Мастера советского балета. 23.25 «Право на крыльях». Телевизионный док. фильм.

Третья программа. 18.00 Душанбе.

ВОСКРЕСЕНЬЕ — 20 АВГУСТА

ДЕНЬ ВОЗДУШНОГО ФЛОТА СССР.

Первая программа. Ташкент. 10.05 «Приключения Феффи». Многосерийный кукольный фильм. 11—12 серии (на узбекском языке). **Москва.** 11.05 Новости. 11.10 Выступление заместителя министра гражданской авиации СССР Л. С. Свечникова. 11.25 Музыкальный киоск. 11.55 Для детей. Мультфильмы. 12.20 Для воинов Советской Армии и Флота. «Жду тебя на земле». 12.50 «Товарищ Песня». 13.45 Для школьников. «Встречи юнкоров телестудии «Орленок» с летчиком-космонавтом СССР Н. Н. Рукавишниковым. 14.45 «Красный всадник». Худ. фильм. 15.55 Новости. 16.00 Сельский час. 17.00 Музыкальные встречи. 17.30 Выступление Главнокомандующего Военно-Воздушными Силами СССР, маршала авиации П. С. Кутахова. **Ташкент. На русском языке:** 17.50 «Ахборот». 18.00 Сегодня — День Воздушного Флота СССР. 18.25 Показывает студия «Ешлик». «Трудовой семестр-72» (на узбекском языке). **Москва.** 19.00 На вопросы телезрителей отвечает политический обозреватель газеты «Правда» Ю. Жуков. **Ташкент. На узбекском языке:** 19.30 Писатели — хлопкоробам. 19.50 «Ахборот». 20.10 Театр телевизионных миниатюр. Передача повторная. 20.50 «Олтин водий». Программа для работников сельского хозяйства. **Москва.** 22.00 «Время». **На русском языке: Ташкент.** 22.30 «ПЯТЬ ДНЕЙ ТУЯМУЮНА». «Море дружбы». Передача 5-я. **На узбекском языке:** 22.55 «Бег». Худ. фильм. 2-я серия.

Вторая программа. Ташкент. 10.00 «Всадники». Худ. фильм. 1—2 серии (на русском языке). **Москва.** 17.45 КЛУБ КИНОПУТЕШЕСТВИЙ. 18.45 «Песня-72». 19.00 «Зеленое богатство» (на узбекском языке). **Москва.** 19.30 «Здравствуй, песня!». 20.15 Док. фильм. 20.45 Премьера телевизионного худ. фильма «Ехали в трамвае Ильф и Петров». **Ташкент. На узбекском языке:** 22.00 Беседа врача. 22.15 Реклама. 22.30 В эфире «Молодость». «Сто путей, сто дорог». Познавательно-развлекательная программа.

Третья программа. 17.00 Фрунзе.



Земфира Минеичева более 10 лет работает в республиканском Доме радиовещания и звукозаписи. По профессии она оператор музыкальной студии.

Сейчас З. Минеичева осваивает запись стереофонической музыки.

НА СНИМКЕ: З. Минеичева готовит аппаратуру и записи.

Фото Л. Глауберзона.

ОБЪЯВЛЕНИЯ, РЕКЛАМА

Кино

11 АВГУСТА

ЗИМНИЕ

Старики-разбойники: «СПУТНИК» (в 9 ч. вечера), «ДРУЖБА», «ВОСТОК», «25 ЛЕТ УЗБЕКИСТАНА», «30 ЛЕТ КОМСОМОЛА», «УЗБЕКИСТАН» (днем и вечером).

Когда расходится туман: «50 ЛЕТ ТАШСОВЕТА», «МОСКВА» (днем и вечером).

Преданность: «СПУТНИК» (в 6, 8 ч. вечера).

Мое имя — клоун (3 серии): ДВОРЕЦ ИСКУССТВ (в 8 ч. 15 м. вечера).

Что может быть лучше плохой погоды: «ХАМЗА» (днем и вечером).

Да здравствует любовь!: «КУКЧА» (днем и вечером).

Дуния (2 серии): им. НАВОИ (днем и вечером, на узбекском языке).

ЛЕТНИЕ

Старики-разбойники: «ФЕСТИВАЛЬ».

Последний форт: «ХИВА».

12 АВГУСТА

ЗИМНИЕ

Старики-разбойники: «СПУТНИК» (в 11 ч. утра, 3, 4 ч. дня, 9 ч. вечера), «30 ЛЕТ КОМСОМОЛА», «ВОСТОК», «ДРУЖБА», «25 ЛЕТ УЗБЕКИСТАНА» (днем и вечером).

Когда расходится туман: «50 ЛЕТ ТАШСОВЕТА», «МОСКВА» (днем и вечером).

Преданность: «СПУТНИК» (в 12, 1, 5 ч. дня, 6, 8 ч. вечера).

Мое имя — клоун (3 серии): ДВОРЕЦ ИСКУССТВ (в 11 ч. 30 м. утра, 4 ч. дня, 8 ч. 15 м. вечера).

Загнанных лошадей пристреливают, не правда ли?: «УЗБЕКИСТАН» (днем и вечером).

Что может быть лучше плохой погоды: «ХАМЗА» (днем и вечером).

Да здравствует любовь!: «КУКЧА» (днем и вечером).

Дуния (2 серии): им. НАВОИ (днем и вечером, на узбекском языке).

ЛЕТНИЕ

Старики-разбойники: «ФЕСТИВАЛЬ».

Последний форт: «ХИВА».

УЗБЕККОНЦЕРТ
КОНЦЕРТНЫЙ ЗАЛ ИМЕНИ Я. М. СВЕРДЛОВА
с 15 по 20 августа в 8 ч. вечера

ГАСТРОЛИ МОСКОВСКОГО ТЕАТРА САТИРЫ
Андрей Макаенок.

«ЗАТЮКАННЫЙ АПОСТОЛ»
(трагикомедия в 2-х актах).
Главный режиссер театра — народный артист РСФСР Валентин ПЛУЧЕК.
Билеты продаются.

К СВЕДЕНИЮ ПОКУПАТЕЛЕЙ!

С 10 августа по 5 сентября в магазинах ТАШОБУВЬТОРГА В ШИРОКОМ АССОРТИМЕНТЕ

ПРОИЗВОДИТСЯ ПРОДАЖА

обуви и чулочно-носочных изделий для школьников в магазинах:
№ 2 — ул. Кафанова, 106;
№ 3 — ул. Лисунова, 4-й жилгородок;
№ 5 — ул. Джаркурганская, 35;
№ 6 — Куйлюкский рынок;
№ 7 — ул. Новомосковская, 17;
№ 10 — центр Луначарского;
№ 12 — Алайский рынок;
№ 14 — Октябрьский рынок;
№ 15 — городская ярмарка по ул. Навои;
№ 16 — Октябрьский рынок;
№ 17 — Ц-4, ул. Навои, 11;
№ 23 — ул. Ш. Руставели, 43;
№ 29 — массив Чиланзар, квартал 10, дом 15/63.

ПОСЕТИТЕ НАШИ МАГАЗИНЫ!

ТРЕБУЮТСЯ:

ТРЕСТУ «УЗОРГТЕХСТРОЙ»
(массив Чиланзар, квартал 2, дом 15, телефон 77-13-85)
для работы в филиалах треста в городах Самарканде, Бухаре и Фергане
квалифицированные инженеры-строители в качестве главных специалистов и начальников групп.
Жилплощадь предоставляется в течение 6 месяцев.

ТАШКЕНТСКОМУ ХЛАДОКОМБИНАТУ
(ул. Воровского, 6)
рабочие и работницы на фабрику мороженого и в вафельный цех (оплата труда—сдельная), сварщики, лудильщики, слесари по ремонту оборудования.

Обращаться: г. Ташкент, ул. Пролетарская, 4 — бюро по трудоустройству и информации населения и к инспекторам при райисполкомах г. Ташкента.

УТЕРЯННОЕ свидетельство об окончании 8 классов за № 246210, выданное средней школой № 112 г. Ташкента на имя Демина А. В., считать недействительным.

ТРЕБУЮТСЯ:

ИЗДАТЕЛЬСТВУ ЦК КП УЗБЕКИСТАНА

печатники, наладчики полиграфического оборудования, слесари: ремонтники, по холодильным установкам, по вентиляции, по компрессорным установкам; сантехники, ученики по вышеперечисленным специальностям, кровельщик-жестянщик, подсобные рабочие, грузчики, вахтеры, уборщицы со сдельно-премиальной оплатой труда.

Обращаться: г. Ташкент, ул. Ленинградская, 28, отдел кадров.

Телевидение

ПЯТНИЦА — 11 АВГУСТА

Первая программа. Показывает Ташкент. На узбекском языке: 18.00 «Еш куч». Спортивная программа. 18.30 «Ахборот». Информационная программа (на русском языке). 18.45 «Показывает студия «Ешлик». «Рабочие руки». 19.30 «Маршрутами дружбы». Телеочерк. **Показывает Москва.** 20.00 «Подвиг». Телевизионный альманах. **Показывает Ташкент. На узбекском языке:** 20.30 «Ахборот». Информационная программа. 20.50 «Мастера советского кино». А. Михалков-Кончаловский. **Показывает Москва.** 22.00 «Время». Информационная программа. **Показывает Ташкент. На узбекском языке:** 22.30 Для работников сельского хозяйства. «Ноз-неъмат бунедкори». 23.00 «Девчата». Художественный фильм.

Вторая программа. Показывает Москва. 18.05 Программа передач. 18.10 Новости. 18.15 Для школьников. «Цирк в гостях у ребят». 18.45 «Семь дней оршанского завода «Красный борец». Передача 5-я. 19.00 «О балете». **Показывает Ташкент. На русском языке:** 20.00 Беседа врача. 20.15 «Город на Амуре». Документальный фильм. **Показывает Москва.** 20.30 Первый выпуск цветного кинообозрения «Москва». 20.40 Цветное телевидение. М. Фрайтаг, И. Нестлер. «Любовь моряка». Премьера телевизионного спектакля. **Показывает Ташкент.** 22.00 «Мой друг Уста Ашимов». Документальный фильм (на узбекском языке). 22.15 Реклама и объявления (на русском языке). **Показывает Москва.** 22.30 Встречи на концертах в Большом зале консерватории. Народный артист РСФСР А. Ведерников. Дирижер — заслуженный артист РСФСР Ю. Симонов. 23.40 Документальный фильм. 24.00 Программа передач. 00.05 Конец ретрансляции Москвы.

Третья программа. Показывает Ташкент. 20.00 Концерт фортепьянной музыки (на узбекском языке). **На русском языке:** 20.30 «На волне — «02». 21.00 «Поднятая целина». Художественный фильм. 3-я серия.

СУББОТА — 12 АВГУСТА

ВСЕСОЮЗНЫЙ ДЕНЬ ФИЗКУЛЬТУРНИКА

Первая программа. Показывает Ташкент. 9.55 Программа передач. 10.00 «У лукоморья». Художественный телевизионный фильм для детей (на русском языке). 10.30 Программа «Бойчечак» (на узбекском языке). **Показывает Москва.** 11.00 Программа передач. 11.05 Новости. 11.10 Для детей. «Считалочка». 11.40 Музыкальный киоск. 12.30 «Пропало лето». Художественный фильм. 13.45 Сегодня День физкультурника. 15.55 Спортивная программа. 15.00 Выступление участников художественной самодеятельности. Передача из Донецка. 15.30 «Человек и закон». 16.00 «Горизонт». Передача из Ленинграда. 16.45 Концерт по заявкам спортсменов. **Показывает Ташкент.** 17.30 Программа передач. 17.35 Праздник на улице «Физкультурной». Передача, посвященная Дню физкультурника. 18.35 «Ахборот». Информационная программа (на русском языке). **На узбекском языке:** 18.55 «Букет танцев». Концерт. 19.35 «Ахборот». Информационная программа. 19.55 Программа передач. **Показывает Москва.** 20.00 Цветное телевидение. Финал Кубка СССР по футболу. «Спартак» — «Торпедо». 22.00 «Время». Информационная программа. **Показывает Ташкент. На узбекском языке:** 22.30 Показывает студия «Ешлик». «Отаар сузи — аклнинг кузи». 23.30 «Звезды Европы». Телефильм (на русском языке).

Вторая программа. Показывает Ташкент. На русском языке: 10.00 «Футбол — слово волшебное». Телеочерк для детей. 10.20 «Адмирал Ушаков». Художественный фильм. 12.00 «Первые». Документальный фильм (на узбекском языке). **Показывает Москва.** 17.30 А. Корнейчук. «Платон Кречет». Спектакль Московского драматического театра на Малой Бронной. 18.45 «Семь дней оршанского завода «Красный борец». Передача 6-я. 19.00 Продолжение спектакля «Платон Кречет». **Показывает Ташкент.** 20.00 «Портрет актрисы». Любовь Румянцева. Кинопередача (на русском языке). 20.50 «Знакомьтесь, Балуев». Художественный фильм (на узбекском языке).

НАШ АДРЕС: 700 000, Ташкент, ГСП, ул. Дзержинского, 15.

ТЕЛЕФОНЫ РЕДАКЦИИ: коммутатор от 33-02-49 до 33-02-58; заместители редактора — 33-29-09, 33-29-33; ответственный секретарь — 33-57-02; отдел партийных, советских и профсоюзных организаций, городского хозяйства — 33-29-42; отдел промышленности и строительства — 33-08-74; отдел литературы и искусства — 33-29-55; отдел писем и массовой работы, спорта — 33-29-70, отдел науки, вузов и школ, иллюстрации — 33-58-87; отдел информации — 33-28-95; отдел объявлений — 33-81-42.

Типография Издательства ЦК Компартии Узбекистана, гор. Ташкент. Индекс 64513. Р00791. Б-2877.