УзССР Давлат китоб палатаси
Инв. № 7
Гос. книжная палата УзССР
1 МАЙ 1982 ОПИСАН

Пролетарии всех стран, соединяйтесь!

ПРАВДА ВОСТОКА

газета издается с апреля 1917 года

ОРГАН ЦК КОМПАРТИИ УЗБЕКИСТАНА, ВЕРХОВНОГО СОВЕТА И СОВЕТА МИНИСТРОВ УЗБЕКСКОЙ ССР

№ 112 (19887) • Четверг, 13 мая 1982 года • Цена 3 коп.

XV СЪЕЗДУ ПРОГРЕССИВНОЙ ПАРТИИ ТРУДОВОГО НАРОДА КИПРА

Центральный Комитет Коммунистической партии Советского Союза горячо приветствует делегатов XV съезда братской Прогрессивной партии трудового народа Кипра и желает съезду большого успеха.

Работа вашего съезда проходит в условиях опасного обострения международной обстановки, вызванного агрессивной политикой милитаристских кругов США и НАТО. Эти круги предпринимают яростные атаки на социализм, на силы мира, демократии и прогресса, нагло вмешиваются во внутренние дела других стран и народов, препятствуют нормализации положения на Ближнем Востоке и мирному урегулированию на Кипре.

Борьба против агрессивных происков мировой реакции и ее местной агентуры, против возросшей военной угрозы, в защиту мира и социального прогресса является настоятельным велением времени и требует действенной международной солидарности трудящихся, мобилизации всех антиимпериалистических, антивоенных и демократических сил.

Советские коммунисты высоко ценят весомый вклад вашей партии в борьбу кипрского народа за мир и разрядку международной напряженности, за срыв империалистических планов превращения Кипра в военную базу НАТО, за справедливое решение кипрской проблемы самими киприотами на основе резолюций ООН.

Верная принципам марксизма-ленинизма и пролетарского интернационализма, Прогрессивная партия трудового народа Кипра является активным борцом за сплочение международного коммунистического и рабочего движения.

Центральный Комитет Коммунистической партии Советского Союза желает Прогрессивной партии трудового народа Кипра дальнейшего упрочения своих рядов, укрепления связей с широкими массами трудящихся, сплочения всех демократических и патриотических сил страны в борьбе против империалистического вмешательства США и НАТО, за независимый, суверенный, территориально целостный и демилитаризованный Кипр, за превращение Средиземноморья в зону устойчивого мира и сотрудничества.

Да здравствует Прогрессивная партия трудового народа Кипра!

Да здравствует дружба между Коммунистической партией Советского Союза и Прогрессивной партией трудового народа Кипра, между советским и кипрским народами!

Пусть торжествует дело мира и социализма!

ЦЕНТРАЛЬНЫЙ КОМИТЕТ КОММУНИСТИЧЕСКОЙ ПАРТИИ СОВЕТСКОГО СОЮЗА.

ПРАЗДНИК ДРУЖБЫ НА БЕРЕГАХ АМУДАРЬИ







Митинг, посвященный открытию автомобильно-железнодорожного моста, соединившего два берега Амударьи — советский и афганский.

Телефото ТАСС — УзТАГ.

ОТКРЫТ МОСТ ТЕРМЕЗ—ХАЙРАТОН

ТЕРМЕЗ, 12 мая. (Спец. корр. УзТАГ). Сегодня здесь в торжественной обстановке состоялось открытие автомобильно-железнодорожного моста, соединившего два берега Амударьи — советский и афганский. На митинг, посвященный этому событию, собрались тысячи людей: труженики Термеза, окрестных колхозов и совхозов, представители общественности Сурхандарьинской области, гости из дружественного Афганистана.

Герои дня — строители: инженеры, мастера и рабочие 32-го отряда ташкентского треста «Мостострой» № 7 Министерства транспортного строительства СССР, афганские труженики, работавшие бок о бок, плечом к плечу с советскими друзьями. Это они сумели почти в два раза сократить против нормы сроки сооружения сложнейшего перехода через одну из самых своенравных в мире рек. Это они сумели внедрить на «полюсе жары» сибирский опыт скоростного мостостроения, показали высокое мастерство, добросовестность, ударный труд. Вместе со строителями вправе гордиться победой специалисты московского института «Гипротрансмост», чьи смелые решения и точные расчеты легли в основу работ, обеспечили высокую надежность моста, блестяще подтвержденную во время испытаний.

Участники митинга собираются на площади перед мостом. В руках у многих — флаги Афганистана, СССР и Узбекской ССР, приветственные транспаранты на трех языках — дари, русском и узбекском, портреты Владимира Ильича Ленина, Леонида Ильича Брежнева, Бабрака Кармаля.

Аплодисментами встречают собравшиеся членов партийно-правительственных делегаций СССР и ДРА, прибывших на торжество. С афганской стороны в митинге участвуют Генеральный секретарь ЦК Народно-демократической партии Афганистана, Председатель Революционного совета ДРА Бабрак Кармаль, член Политбюро ЦК НДПА, Председатель Совета Министров ДРА Султан Али Кештманд, член Политбюро ЦК НДПА, руководитель службы государственной информации ДРА Наджибулла, кандидат в члены Политбюро ЦК НДПА, секретарь ЦК НДПА Махмуд Барьялай, секретарь ЦК НДПА Нияз Мухаммед Моманд, секретарь Президиума Революционного совета ДРА Мухаммед Анвар Фарзам, посол ДРА в СССР Хабиб Мангал, другие официальные лица. С советской стороны — кандидат в члены Политбюро ЦК КПСС, первый секретарь ЦК Компартии Узбекистана Ш. Р. Рашидов, Председатель Совета Министров Узбекской ССР Н. Д. Худайбердыев, министр транспортного строительства СССР И. Д. Соснов, председатель Государственного комитета СССР по внешним экономическим связям С. А. Скачков, посол СССР в Афганистане Ф. А. Табеев, командующий войсками Краснознаменного Туркестанского военного округа генерал-полковник Ю. П. Максимов, кандидат в члены Бюро ЦК Компартии Узбекистана Л. Н. Мелкумов, председатель Сурхандарьинского облисполкома Н. Т. Турапов, другие официальные лица.

Митинг открывает первый секретарь Сурхандарьинского обкома партии А. Каримов. Над площадью, над комплексом новостроек, над рекой разносятся величавые звуки государственных гимнов ДРА, СССР и Узбекской ССР.

На митинге выступил Бабрак Кармаль.

Слово предоставляется Ш. Р. Рашидову.

(Речи товарищей Б. Кармаля и Ш. Р. Рашидова публикуются в сегодняшнем номере газеты. Они были выслушаны с большим вниманием и неоднократно прерывались аплодисментами).

Главный механик из афганского порта Хайратон Мухаммед Захир выразил глубокую благодарность советскому народу за всестороннюю помощь, оказываемую Афганистану в строительстве новой жизни. Он подчеркнул, что мост Термез—Хайратон является еще одним ярким свидетельством нерушимой дружбы между трудящимися СССР и Афганистана.

Выступивший затем монтажник 32-го мостоотряда М. Джалилов заверил ЦК КПСС, Леонида Ильича Брежнева, что трудящиеся

(Окончание на 2-й стр.)

Речь товарища Б. КАРМАЛЯ

Уважаемый кандидат в члены Политбюро ЦК КПСС, первый секретарь ЦК Коммунистической партии Узбекистана тов. Ш. Р. Рашидов!

Уважаемые члены высокой советской делегации!

Дорогие советские и афганские друзья, участники нашей незабываемой встречи!

Позвольте прежде всего передать вам горячий братский привет от Центрального Комитета Народно-демократической партии Афганистана, Революционного совета и правительства Демократической Республики Афганистан, от всего афганского народа. Мы никогда не свернем с избранного нами пути, будем стойко защищать завоевания Апрельской революции, настойчиво и последовательно добиваться улучшения жизни нашего народа, всегда будем верны дружбе с Советским Союзом.

Сегодня мы являемся свидетелями еще одного знаменательного события в истории отношений между нашими странами, между нашими народами. Досрочно сдается в эксплуатацию один из важнейших объектов советско-афганского сотрудничества — совмещенный мост для железнодорожного и автомобильного транспорта через реку Амударью, который, как справедливо отметил товарищ Рашидов, по праву станет символом нашей дружбы, близости, товарищества и братства.

Его значение для развития нашей экономики в целом, для улучшения транспортной системы и торговли огромно. Но мы рассматриваем сооружение этого моста не только с точки зрения экономической и технической помощи Советского Союза Афганистану. Речь идет о гораздо большем. Строительство этого объекта, его сдача с опережением первоначально намеченного срока явились отражением подлинно интернационалистской политики Советского государства, совершенно новых отношений добрососедства и дружбы между нашими странами и народами, основа которых была заложена великим Лениным. После Апрельской революции, и в особенности после ее нового этапа, эти отношения постоянно расширяются и углубляются, наполняются новым содержанием, охватывают все новые сферы — политику, экономику, военное сотрудничество, культуру, образование и так далее. Это — подлинный интернационализм в действии. Афганский народ никогда не забудет той бескорыстной и многосторонней помощи Советского Союза, которую он оказал нашей любимой родине в защите ее национальной независимости и суверенитета. Мы всегда будем помнить, что крепкую, надежную руку помощи и поддержки первым протянул Афганистану великий Советский Союз — страна, строящая коммунистическое общество.

Разрешите, дорогие товарищи, выразить искреннюю, глубокую признательность и благодарность Коммунистической партии Советского Союза, правительству СССР, всем советским людям за ту неоценимую помощь, которую оказывает ваша страна Демократической Республике Афганистан.

Я хочу высказать также благодарность и слова восхищения героическим трудом многих коллективов, инженеров, техников, рабочих — всех тех, кто проектировал, изготовлял конструкции и детали, чьими объединенными усилиями была укрощена своенравная Амударья. Можно сказать так: этот мост не только соединил берега Амударьи, он еще более прочными узами соединил наши сердца, сердца наших народов! Честь и слава людям труда!

Нам доставляет большую радость встреча с вами в канун 60-й годовщины образования Союза ССР здесь, на советской территории, на древней и вместе с тем такой молодой, цветущей, обновленной земле Узбекистана, который, как и другие советские республики, в исторически короткие сроки добился поразительных успехов во всех областях экономической, общественной и культурной жизни. Недавний приезд в Ташкент Генерального секретаря ЦК КПСС, Председателя Президиума Верховного Совета СССР товарища Л. И. Брежнева явился, в особенности для народов Востока, ярким и убедительным подтверждением огромного внимания, которое КПСС и Советское правительство постоянно уделяют развитию всех братских советских социалистических республик. То, чего достигли, в частности, среднеазиатские республики СССР, — замечательный пример для всех стран, вставших на путь социального прогресса и построения общества, свободного от эксплуатации человека человеком.

Мы уверены, что трудящиеся Узбекской ССР под руководством Компартии Узбекистана добьются новых достижений в развитии своей республики, успешно выполнят все указания и советы, высказанные Леонидом Ильичом Брежневым в Ташкенте.

27 апреля с. г. афганский народ отметил четвертую годовщину Апрельской революции. Она произошла в отсталой, полуфеодальной стране, где правящий режим не мог обеспечить народу достойного будущего. После победы национально-демократической революции авангард рабочего класса и всех трудящихся нашей страны — Народно-демократическая партия Афганистана много сделала для осуществления широких социально-экономических преобразований, улучшения жизни народа. Однако, как вы хорошо знаете, старое, отжившее никогда не уходит из жизни без борьбы, а созидание нового, передового — всегда трудный, сложный процесс. Он тем более труден, когда к сопротивлению внутренней реакции добавляется вмешательство реакции внешней.

Свыше трех лет длится необъявленная война, которую ведут против Демократической Республики Афганистан объединенные силы внутренней и международной реакции, американского империализма, пекинского гегемонизма и их союзников. В результате их подрывных действий гибнут люди, наносится ущерб экономике. Но мы твердо знаем, что силам империализма не сломить афганский народ, им не повернуть историю вспять.

Недавно прошедшая общенациональная конференция НДПА ярко показала возросшую организационную и идейную зрелость нашей партии, ее монолитное единство с народом, способность объективно оценивать реальную действительность. НДПА и дальше будет предпринимать необходимые усилия по мобилизации всех здоровых сил страны на защиту завоеваний революции.

Дорогие товарищи!

Твердая и последовательная интернационалистская политика Советского Союза придает силы и уверенность афганскому народу, строящему новую жизнь. Как говорится в афганской посло-

(Окончание на 2-й стр.)

Речь товарища Ш. Р. РАШИДОВА

Уважаемый товарищ Бабрак Кармаль!

Уважаемый товарищ Султан Али Кештманд!

Дорогие товарищи, друзья!

Сегодня у советских и афганских строителей, у всех братских народов Советского Союза и Афганистана большой праздник. Мы открываем мост через реку Амударью, который надежно соединил железнодорожным и автомобильным движением порт Термез в Советском Узбекистане с портом Хайратон в Демократической Республике Афганистан.

Эта, можно сказать, уникальная новостройка — еще одна знаменательная веха на пути дальнейшего укрепления добрососедских связей и плодотворного сотрудничества Советской страны и Афганистана. Это конкретный пример подлинно братской дружбы и товарищества между трудящимися наших стран.

Мы искренне и по праву гордимся, что у истоков нерушимой дружбы советского и афганского народов стоял великий вождь и учитель трудящихся всего мира Владимир Ильич Ленин. С именем Ленина связана вся история установления и развития равноправных отношений Советского государства с Афганистаном.

Шесть десятилетий тому назад Владимир Ильич писал: «...Мы счастливы отметить, что первый договор о дружбе, который заключил афганский народ, был договор с Россией. Мы уверены, что искреннейшее наше желание будет осуществлено и что Россия навсегда останется первым другом Высокого афганского государства на благо обоих народов».

Сегодня мы еще и еще раз убеждаемся в мудрости и прозорливости В. И. Ленина, в непоколебимой силе и плодотворности нашей дружбы.

Плоды этой дружбы и сотрудничества зримо видны во всем. Это построенные с помощью советских специалистов заводы и фабрики, газопромыслы и тепловые станции, линии электропередач и сельскохозяйственные фермы, школы и больницы.

В наши дни ленинская интернационалистская политика КПСС получила дальнейшее качественное развитие. Она засверкала новыми яркими гранями всестороннего экономического, культурного, политического, оборонного сотрудничества в интересах укрепления мира, поддержки права народов на свободную от эксплуатации счастливую жизнь.

Новый мост, который мы сегодня открываем, — это наглядное материальное выражение крепнущих связей между нашими странами. Десятки предприятий и организаций Москвы и Магнитогорска, Горького и Кургана, Ташкента и Самарканда, многих и многих других городов страны посылали стройматериалы, конструкции, квалифицированных специалистов.

Мост через Амударью создает благоприятные условия не только для дальнейшего расширения торгово-экономических и транспортных связей между нашими странами. Этот объект имеет поистине интернациональное значение, поскольку он дает новый импульс развитию взаимовыгодного сотрудничества СССР и других социалистических стран с этим регионом Азии.

Мы от всей души, от всего сердца благодарим советских строителей, монтажников и афганских друзей за доблестный труд.

Это они, не жалея сил и энергии, ежедневно проявляя трудовой героизм на обеих сторонах своенравной Амударьи, возвели уникальное сооружение. Это они завершили его строительство досрочно. Это они сделали еще ближе наши страны, наши народы.

У советско-афганских отношений глубокие корни, прочный и надежный фундамент. Договор о дружбе, добрососедстве и сотрудничестве между СССР и Демократической Республикой Афганистан, встречи и беседы товарища Леонида Ильича Брежнева и нашего друга Бабрака Кармаля наполнили советско-афганские отношения новым глубоким содержанием.

Эти подлинно братские отношения направлены на углубление взаимовыгодного экономического, научно-технического сотрудничества в области промышленности, транспорта, связи, сельского хозяйства, использования природных ресурсов, развития энергетической базы и других сфер экономики, подготовку кадров, планирование развития народного хозяйства.

Важнейшим направлением в укреплении советско-афганской дружбы служат программы по дальнейшему обмену в области культуры, науки, народного образования, здравоохранения, спорта, информации, сотрудничеству между нашими молодежными, женскими и другими общественными организациями.

Трудящиеся Советского Союза с глубокой симпатией относятся к борьбе афганского народа за торжество идеалов Апрельской революции, четвертую годовщину которой вместе с вами, дорогие друзья, мы недавно торжественно отметили. Советские коммунисты радуются успехам Народно-демократической партии — боевого авангарда афганских трудящихся, всех подлинных патриотов Афганистана. Организационное и политическое сплочение Народно-демократической партии во главе с нашим большим другом Бабраком Кармалем служит дальнейшему росту авторитета и укреплению позиций партии в массах, объединению вокруг нее всех прогрессивных сил молодой республики.

Наши афганские братья, говорил Генеральный секретарь ЦК КПСС, Председатель Президиума Верховного Совета СССР Леонид Ильич Брежнев, могут и впредь рассчитывать на братскую интернациональную солидарность и поддержку советских людей.

Солнце свободы, взошедшее над братским Афганистаном, никому не удастся погасить.

Недавно на торжествах в Ташкенте товарищ Л. И. Брежнев подчеркнул, что наша политика в Азии, как и на других континентах, есть политика укрепления мира и твердого отпора врагам мира, политика мирного сотрудничества со всеми, кто этого хочет, политика братской дружбы со странами социализма, солидарности со всеми силами социального прогресса, защиты суверенных прав народов.

Разрешите, дорогие товарищи, выразить твердую уверенность, что братские советско-афганские отношения будут и впредь служить этим высоким и благородным целям!

Пусть же новый мост, это замечательное творение рук человеческих, созидательных усилий советского и афганского народов, стоит в веках как символ нашего сотрудничества, братства и революционной солидарности.

Да здравствует братская дружба между народами Советского Союза и Демократической Республики Афганистан!

Да здравствует мир во всем мире!

ПРАЗДНИК ДРУЖБЫ НА БЕРЕГАХ АМУДАРЬИ

ДРУЖЕСТВЕННАЯ БЕСЕДА

ТЕРМЕЗ, 12 мая. (ТАСС—УзТАГ). Сегодня здесь состоялась встреча партийно-правительственной делегации СССР, возглавляемой кандидатом в члены Политбюро ЦК КПСС, первым секретарем ЦК Компартии Узбекистана Ш. Р. Рашидовым, с партийно-правительственной делегацией ДРА во главе с Генеральным секретарем ЦК НДПА Председателем Революционного совета ДРА Б. Кармалем.

В беседе отмечалось, что дружба, сотрудничество и интернациональная солидарность Советского Союза и Демократической Республики Афганистан продолжают укрепляться на благо народов обеих стран, в интересах упрочения мира в регионе и международной безопасности в целом.

Подчеркивалось, что для укрепления советско-афганских отношений неоценимое значение имеют встречи руководителей Афганистана с товарищем Л. И. Брежневым.

Участники беседы решительно осудили продолжающиеся происки империалистических, гегемонистских сил, региональной реакции, направленные против афганской революции.

Огромным авторитетом во всем мире пользуется внешняя политика СССР, подчеркнул Б. Кармаль. Программа мира для 80-х годов, выдвинутая XXVI съездом КПСС, новые мирные инициативы СССР с которыми выступил глава КПСС и Советского государства, находят горячую поддержку миролюбивых сил планеты.

Б. Кармаль выразил глубокую благодарность КПСС, советскому народу, Леониду Ильичу Брежневу за всестороннюю помощь, оказываемую Афганистану в строительстве нового общества. Такая помощь, заявил он, — высшее проявление братской, интернациональной солидарности Советского Союза с афганской революцией, яркий пример ленинской национальной политики в действии.

Беседа прошла в теплой, дружественной обстановке.

Речь товарища Б. КАРМАЛЯ

(Окончание. Начало на 1-й стр.)

вище: «Что может сделать враг, если друг к тебе расположен?». Мы твердо знаем, что нет и не будет счастья и свободы для Афганистана без нерушимой дружбы с Советским Союзом.

Грандиозные успехи вашей страны в выполнении исторических решений XXVI съезда КПСС, успехи других социалистических стран оказывают огромное влияние на судьбы всего человечества. Мы желаем Советскому Союзу, идущему в авангарде прогрессивного человечества, дальнейшего укрепления экономического потенциала, усиления его оборонной мощи, расцвета культурной, духовной жизни советского народа. Мы желаем советским людям счастья, благополучия, новых замечательных свершений в строительстве коммунизма. Для этого нужен прежде всего мир на земле. Советский Союз вместе со всеми миролюбивыми силами последовательно и настойчиво борется за предотвращение угрозы мировой ядерной войны, за обуздание гонки вооружений. И сегодня я хочу заявить, что Демократическая Республика Афганистан полностью поддерживает миролюбивую политику вашего государства и высоко оценивает новые мирные инициативы, выдвинутые товарищем Брежневым.

Позвольте еще раз от имени руководства Демократической Республики Афганистан, ЦК НДПА, всего афганского народа выразить глубокую благодарность советскому народу, ленинской Коммунистической партии Советского Союза, возглавляемой выдающимся государственным и политическим деятелем современности, большим другом афганского народа товарищем Л. И. Брежневым, за всестороннюю помощь Афганистану. Мы уверены в полной победе афганской революции, так как чувствуем правоту дела и знаем, что Советский Союз, все прогрессивные силы мира с нами, за счастье народа, за процветание нашей любимой родины — демократического и независимого Афганистана.

Да здравствует великий Советский Союз — оплот народов, борющихся против империализма, за свою свободу и независимость!

Да здравствует нерушимая дружба между советским и афганским народами!

ОТКРЫТ МОСТ ТЕРМЕЗ—ХАЙРАТОН

(Окончание. Начало на 1-й стр.)

Термеза новыми успехами встретят 60-летие образования СССР, будут и впредь вносить достойный вклад в развитие братского сотрудничества между Советским Союзом и Афганистаном в укрепление национальной экономики дружественного государства.

Митинг окончен. Товарищи Ш. Р. Рашидов и Бабрак Кармаль перерезают традиционную ленту — рельсовый и автомобильный путь через Амударью открыт!

И вот по этому пути следует первый поезд. Это грузовой эшелон, украшенный государственными флагами СССР и ДРА. На платформах — автомобили и тракторы, экскаваторы и дорожная техника, жилые вагончики для строителей. В вагонах — товары народного потребления, поставляемые из Советского Союза в Афганистан.

По мосту прошла также первая колонна автомобилей — десять машин «Совтрансавто», доставившие с советского берега народнохозяйственные грузы в Хайратон.

Участники торжества переезжают на афганский берег. Здесь с помощью советских строителей возведен большой комплекс сооружений предназначенных для обработки грузов. В комплексе — первая в Афганистане железнодорожная станция Хайратон, складские помещения, электрическая станция, ряд других объектов. В молодом городе, который вырастет рядом с Хайратоном, будут жить афганские рабочие и специалисты, которые уже завершают обучение в Советском Союзе, осваивая новые для своей страны специальности, связанные с обслуживанием стальных магистралей и крупных автохозяйств. И сегодня в торжественной обстановке состоялась его закладка. Белое солнце пустыни сверкает на черном полированном граните: это памятная стела на месте будущего города. Надпись гласит: «Город Хайратон заложен Генеральным секретарем ЦК НДПА, Председателем Революционного совета ДРА Бабраком Кармалем 22 саура 1361, или 12 мая 1982 года во время открытия моста дружбы между ДРА и Советским Союзом через реку Амударью».

На состоявшемся митинге афгано-советской дружбы выступили с речами член Политбюро ЦК НДПА, Председатель Совета Министров ДРА Султан Али Кештманд и Председатель Совета Министров Узбекской ССР Н. Д. Худайбердыев. Руководители делегаций двух дружественных стран — Бабрак Кармаль и Ш. Р. Рашидов уложили в основание памятной стелы металлическую капсулу, внутри которой — запись о событии, состоявшемся здесь 12 мая 1982 года.

Завершился этот богатый событиями день в Термезе в областном театре, где был дан большой концерт мастеров искусств Узбекистана. На концерте присутствовали товарищи Б. Кармаль, Ш. Р. Рашидов, члены делегаций СССР и ДРА, представители общественности области, афганские гости, иностранные журналисты.

СОБРАНИЕ АКТИВА

На состоявшемся 12 мая в Ургенче собрании областного партийно-хозяйственного актива обсуждены задачи коммунистов, всех трудящихся Хорезмской области по выполнению указаний и рекомендаций товарища Л. И. Брежнева, высказанных на торжествах в Ташкенте. С докладом выступил первый секретарь обкома партии М. Худайбергенов.

Собрание наметило меры по дальнейшему развертыванию соревнования за достойную встречу 60-летия образования СССР, повышению авангардной роли коммунистов на всех участках работы, использованию имеющихся резервов. Особое внимание уделено усилению борьбы за высокое качество хлопка и другой сельскохозяйственной продукции, ускорению темпов строительных работ. (УзТАГ).

НОВЫЙ АГРЕГАТ

КРЕСТЬЯНСКОЕ. (Общ. корр. А. Бурнышев). Нынче впервые в Гулистанском районе был применен новый сельскохозяйственный агрегат — навозоразбрасыватель, смонтированный на тракторе Т-28-Х-4. Новую машину отличают хорошая маневренность, простота в управлении, повышенная производительность труда. Раньше прицепной навозоразбрасыватель при разворотах губил часть посевов, теперь хорошая маневренность нового агрегата позволяет сохранить все ростки хлопчатника.

ПАРТИЙНАЯ ЖИЗНЬ: ИДЕОЛОГИЧЕСКОЙ РАБОТЕ—ВЫСОКУЮ ЭФФЕКТИВНОСТЬ

К ТВОРЧЕСКОМУ ПОИСКУ

ИНИЦИАТОРОМ внедрения бригадной формы организации труда в нашем городе выступил коллектив Янгиерского комбината строительных материалов и конструкций имени В. И. Ленина. И что особенно ценно, инициатива эта развивалась, как говорится, не сверху, а снизу. Первой решила перейти на новую форму организации труда бригада бетонщиков, руководимая коммунистом А. Басюком. Партийный комитет поддержал это начинание, а потом совместно с профсоюзной и комсомольской организациями в короткий срок довел его до всего коллектива.

Активную организаторскую работу развернули в подразделениях предприятия цеховые парторганизации. И результаты не замедлили сказаться. В прошлом году на новую форму перешли пятьдесят, а в нынешнем — сто тринадцать бригад. Во всех избраны и действуют советы бригад, в которые вошли бригадиры, мастера, наиболее авторитетные рабочие. Члены советов контролируют доставку материалов, работу механизмов, ведут табель выхода на работу, распределяют все виды премий и заработанные средства. Бригадир ежемесячно отчитывается по всем вопросам на заседании совета бригады, решение которого тут же доводится на общем собрании до всего коллектива.

При такой организации рабочие активнее участвуют в управлении производством, заинтересованнее относятся к внедрению научной организации труда. Производительность труда на комбинате повысилась в нынешнем году на 1,7 процента, а простои оборудования и прогулы сократились на 15 процентов, значительно улучшилось качество продукции.

Другой пример. Коммунисты второй автотранспортной конторы И. Гафаров, К. Турдыбаев и А. Жмурин, выполнившие в минувшей пятилетке по два пятилетних задания, взяли и нынче такое же напряженное обязательство. В конце прошлого года передовые водители выступили с инициативой «60-летию образования СССР — четыре годовых плана». Пример передовиков не оставил равнодушными других членов коллектива. Они также взяли повышенные социалистические обязательства. Партийные организации позаботились о том, чтобы почин обсудили во всех коллективах. Эта работа тоже дала добрые всходы. Сегодня в городе 93 процента работающих активно участвуют в социалистическом соревновании за достойную встречу 60-летнего юбилея СССР.

Активность трудовых коллективов зависит от многого. Взять марксистско-ленинское образование. Если оно ведется продуманно, в тесной связи с задачами коллектива, его влияние может быть огромно. И тут большая роль принадлежит пропагандистам. Долгие годы работает пропагандистом на заводе напорных труб экономист Е. Чиркина. Евгения Федоровна руководит экономической школой. Каждое занятие она начинает с короткой информации о делах на предприятии за неделю, декаду, месяц. Старается при этом больше останавливаться на недостатках, упущениях на производстве, советуется со слушателями, внимательно относится к их предложениям. Не случайно из 28 слушателей школы — 21 ударник коммунистического труда.

Поднять активность и инициативу самых широких масс трудящихся — такую задачу поставил перед партийными организациями республики Леонид Ильич Брежнев, выступая во время вручения Узбекской ССР ордена Ленина. Неиспользованных резервов у нас немало. Только в строительстве, если подтянуть отстающие участки до среднего уровня, дополнительно к плану можно было бы произвести строительно-монтажных работ на 703 тысячи рублей.

Городская партийная организация старается обеспечить широкий простор личной и коллективной инициативе, чтобы ни одно творческое начинание не осталось незамеченным. Мы всемерно пропагандируем и распространяем опыт передовиков и новаторов производства.

Вопросы, связанные с развитием творческой инициативы, внедрением в практику лучших достижений науки и передового опыта, регулярно рассматриваются на пленумах и заседаниях бюро горкома партии, собраниях городского партийно-хозяйственного актива, в первичных парторганизациях.

Широко практикуем заслушивание сообщений и отчетов руководителей и специалистов. Так, в 1981 году на пленумах горкома партии отчитывались коммунисты — начальник Хавастского отделения железной дороги У. Турапов, главный инженер управления «Голодностепстрой» И. Гамбург. При этом внимание сосредоточивалось не только на хозяйственных вопросах, но и на воспитательной работе в коллективах. Горком добивается, чтобы коммунист-руководитель учитывал прежде всего социально-политические, воспитательные аспекты своей работы, был чуток к людям.

В этом отношении у нас есть на кого равняться. Возьмем, к примеру, коллектив вагонного депо станции Хаваст, которым четверть века руководит коммунист И. Колесниченко. В депо созданы благоприятные условия для высокопроизводительного труда и хорошего отдыха. Действуют санбыткомбинат, душевые, гардеробные, служба химчистки. В минувшем году сдан в эксплуатацию административный корпус с красным уголком и помещениями для занятий спортивных секций. Благоустраивается стадион, строится база отдыха на Сырдарье.

Люди отвечают на заботу ударным трудом. Успешно ведется реконструкция предприятия. Коллектив депо всегда выполняет планы, не раз выходил победителем в социалистическом соревновании подразделений Среднеазиатской железной дороги.

Хороший старт взяли труженики города в нынешнем году. Коллективы промышленных предприятий в первом квартале произвели сверх плана продукции на 428 тысяч рублей. Значительно перевыполнен план строительно-монтажных работ. Успешно трудятся автомобилисты и железнодорожники, предприятия торговли и бытового обслуживания населения.

Есть у нас и отстающие коллективы: хлебокомбинат, асфальто-бетонный завод и некоторые другие. Горком партии анализирует причины отставания каждого предприятия и принимает меры к устранению недостатков.

В каждой первичной партийной организации планомерно претворяется в жизнь комплексный план, направленный на выполнение решений XXVI съезда КПСС, достойную встречу 60-летия образования СССР.

В. КРЕТОВ.
Первый секретарь Янгиерского горкома партии.
Сырдарьинская область.

ХЛЕБУ НУЖНА КРЫША

РАБОТНИКАМ ДЖИЗАКСКИХ ЭЛЕВАТОРОВ НЕОБХОДИМО АКТИВНЕЕ ГОТОВИТЬСЯ К ПРИЕМУ НОВОГО УРОЖАЯ

ЕЩЕ ИЗДАЛИ виден Зарбдарский элеватор — один из крупнейших в республике. А вокруг — бескрайние хлебные поля. Колос с каждым днем набирает силу. Недалек час жатвы, венчающий напряженную борьбу земледельца за урожай. Как лучше, быстрее его принять, избежать потерь? Вот сегодняшние заботы джизакских заготовителей.

В областном управлении хлебопродуктов рассказали, что на приемных пунктах приведено в порядок весовое хозяйство, заканчивается ремонт транспортеров, зерноочистительных машин, сепараторов и другого оборудования. Погрузка и разгрузка, другие основные операции на элеваторах механизированы. За последние годы вступил в строй новые хлебоприемные пункты и Мирзачулье, Пахтакоре, строится мощный комбинат в Дустлике. Это позволяло увеличить хлебные закрома, лучше организовать прием зерна.

Но не все проблемы решены. Дают они о себе знать и нынче, в преддверии уборки.

В области резко выросло производство кукурузы. Заготовителей, можно сказать, это застало врасплох. Они не позаботились построить заранее нужное количество асфальтированных площадок, и попали в трудное положение. На том же Зарбдарском элеваторе в минувшем году часть «янтарного зерна» попала под дождь. Не лучше и на приемных пунктах в совхозах имени Тимирязева, «Пахтакор». Если положение не поправить, то повторится прошлогодняя картина: длинные очереди автомашин и тракторов у элеваторных ворот. Это, разумеется, недопустимо.

Заготовители, правда, подсказывают и другой выход: обрушивать зерно кукурузы в хозяйствах. Это принесет прямую выгоду совхозам, снизит нагрузку на элеваторах. Видимо, к этому стоит хозяйственникам прислушаться.

Беспокоит и нехватка кадров на элеваторах. Это сказывается и в пору подготовки, и особенно на приемке урожая, его последующей обработке. Не хватает инженеров по асперации, жестянщиков, электриков, лаборантов. Отсюда простои оборудования, низкая производительность. В то же время не используется автоматика. Скажем, на Зарбдарском элеваторе она бездействует со дня... пуска.

Немало претензий к заготовителям у сотрудников семенной инспекции. Их не устраивает как хранятся семена. Склады до сих пор не отремонтированы. Это мешает провести гарацию и дегазацию помещений, избавиться от сельхозвредителей. На складах хранятся семена прошлых лет, которые, в свою очередь, заражают новые партии. Зачастую посевной материал отпускается хозяйствам без должной обработки. Надо бы ускорить и строительство очистительного пункта близ Карабдала. Его возведение растянулось на пять лет, а конца стройке и не видно.

На Галляаральском элеваторе мы побывали вместе с Р. Мустафаевым — представителем областной инспекции по заготовкам и качеству сельхозпродукции. Впечатление двойственное. С одной стороны работники элеватора вроде бы готовятся к горячей поре: заасфальтирована новая площадка, ремонтируется оборудование. А с другой стороны теряют время. Склады не обработаны, так как забиты мукой. Не получены с ремзавода при Ташкентском мелькомбинате № 2 двадцать электромоторов, без которых часть оборудования обречена на простой...

115.000 тонн пшеницы, ячменя, кукурузы, бобовых запланировано отправить в государственные закрома джизакскими земледельцами. До уборочной — подать рукой. В оставшееся время нужно сделать все, чтобы хлынувшая с полей зерновая река не обмелела, чтобы весь выращенный и собранный урожай был надежно сохранен.

В. БЕРЕЗОВСКИЙ.
Соб. корр. «Правды Востока».
Джизакская область.



Передовая мотальщица Наманганского комбината авровых тканей, член комитета комсомола предприятия Тилобат Саттарова (на снимке) избрана делегатом XIX съезда ВЛКСМ. К 60-летнему юбилею страны наметила она завершить задание четвертого года пятилетки.

Фото Х. ХАЙДАРОВА (УзТАГ).

ПЛЕНУМ ОБКОМА ПАРТИИ

В Гулистане 12 мая состоялся пленум Сырдарьинского обкома партии. Обсуждены задачи областной партийной организации по дальнейшему совершенствованию культурно-бытового обслуживания населения в свете решений XXVI съезда КПСС. С докладом выступил первый секретарь обкома партии В. А. Хайдуров.

(УзТАГ).

МЕЖДУНАРОДНАЯ ИНФОРМАЦИЯ

В СТРАНАХ СОЦИАЛИЗМА

МОЩНЫЙ ФАКТОР ПРОГРЕССА

СОФИЯ. Мощный фактор прогресса — так характеризуют специалисты развитие энергетического хозяйства Болгарии за годы народной власти. Производство электроэнергии в этот период возросло в 100 раз и достигло 4.560 квтч. на душу населения. Такие темпы роста достигнуты в основном благодаря разработке и внедрению оригинальных технологий.

ПО ПРОГРАММЕ «ИНТЕРКОСМОС»

ПРАГА. К осуществлению важного задания по программе «Интеркосмос» — созданию лазерного дальномера новой конструкции приступили чехословацкие ученые. В его разработке участвует коллектив преподавателей и ученых крупнейших в ЧССР вузов — Карлова университета и Чешского высшего технического училища (ЧВТУ).

(ТАСС, 12 мая).

К выступлению президента США

Президент США Р. Рейган выступил 9 мая с внешнеполитической речью. Этому выступлению предшествовала, как теперь принято в Вашингтоне, шумная реклама. Американской и мировой общественности обещали чуть ли не «новое слово» в подходе Соединенных Штатов к главным вопросам современности и прежде всего в вопросах отношений с Советским Союзом.

На деле, однако, вся «новизна» свелась к тому, что в данной речи президента собраны воедино ставшие привычными для нынешних американских руководителей разного рода измышления и выпады по адресу Советского Союза и его политики.

Здесь и попытки приписать Советскому Союзу, то, чем на каждом шагу грешат именно Соединенные Штаты Америки, — грубое вмешательство во внутренние дела других государств, стремление навязывать народам угодные США порядки. Не удержался американский президент и в этой своей речи от поучений других народов, как им строить свою жизнь, разумеется, на американский лад.

Здесь и беспардонные выдумки насчет применения якобы Советским Союзом химического оружия, которые понадобились тоже лишь для того, чтобы таким путем постараться обелить сами США, повинные в подобных злодеяниях.

Здесь и все те же избитые утверждения насчет «советской агрессивности» и «наращивания советской военной мощи». На эту тему президент распространялся особенно много, хотя, как всегда, и бездоказательно. Более того, он обрушился с критикой на прежних руководителей США за то, что в 70-е годы (в период разрядки напряженности) они отошли от политики «с позиции силы», не обусловили развитие торговли с Востоком требованиями политических уступок, приняли принцип одинаковой безопасности в переговорах по разоружению, не смогли использовать Хельсинкский заключительный акт для нанесения ущерба социалистическому содружеству.

Толкуя исторические события на свой лад, Р. Рейган утверждает, будто эпоха разрядки характеризуется «разочарованием» для Европы и «крушением надежд» в других частях света. Так называемый «программный» раздел речи, как и все выступление главы Белого дома, проникнут агрессивным духом. Он призывает взять «новый, более твердый курс», который предполагает, прежде всего, беспрекословное подчинение Вашингтону его союзников и глобальное наращивание американского военного потенциала с целью достижения превосходства империализма над социалистическими странами.

Президент домогается сведения к минимуму торговли с социалистическими странами. Согласно Р. Рейгану, США и их союзники должны повсюду в мире поощрять процессы, направленные против интересов социалистических стран и национально-освободительных движений.

Разорсанные по тексту речи замечания о стремлении «сохранить мир сейчас и в будущем» и готовности «установить новое взаимопонимание» с СССР, судя по всему, понадобились президенту для камуфляжа, для того, чтобы поэффектнее преподнести в качестве «конструктивного шага» объявление о том, что США после полуторагодичных проволочек решились, наконец, приступить к переговорам о стратегических вооружениях. Однако пространные пояснения, которыми президент сопроводил это свое объявление, свидетельствуют о том, что в действительности ни о какой конструктивности в Вашингтоне и не помышляют.

Руководством США движет все та же навязчивая идея — добиваться односторонних преимуществ себе и причинить урон безопасности СССР и его союзников. В этом смысле характерны слова президента о том, что задачу переговоров 80-х годов он видит в «обеспечении подлинного и долгосрочного ограничения советских военных программ». Конечно, без того, чтобы Соединенные Штаты приняли на себя адекватные обязательства.

Показная же миролюбивая риторика в речи президента — это вынужденная уступка общественному мнению в расчете на создание более благоприятных условий для реализации все тех же милитаристских планов.

Многие видные деятели в США и Западной Европе разгадали маневр президента США. В своих выступлениях они справедливо квалифицируют провозглашенный им «новый подход» не как программу «перестройки» отношений между Западом и Востоком» на основе реальностей, а как намерение подорвать процесс разоружения, удержать США и Запад в целом на линии силового противоборства с другими государствами, и в первую очередь с социалистическим содружеством; обрести военное превосходство США над СССР.

Без особого труда угадывается и смысл выбора Р. Рейганом момента для произнесения своей речи. Он пытается сбить волну антивоенных выступлений в США и Западной Европе накануне встречи руководителей стран НАТО, намеченной на начало июня, а заодно оказать нажим на своих союзников.

(ТАСС).

АНГЛО-АРГЕНТИНСКИЙ КОНФЛИКТ

В штаб-квартире Организации Объединенных Наций сообщается о посреднической миссии, выполняемой Генеральным секретарем ООН Пересом де Куэльяром. Он проводит консультации относительно возможного политического урегулирования англо-аргентинского конфликта. Как отмечается, усилия ООН в наибольшей степени отвечают интересам обеих сторон в поисках мирного решения проблемы. В кругах ООН утверждают, что Аргентина рассматривает эти усилия в качестве положительного шага и поддерживает их.

Как сообщают информационные агентства, под покровом ночи корабли английской эскадры подошли к Фолклендским (Мальвинским) островам и вновь подвергли их орудийному обстрелу. «Эта операция, — передает корреспондент английского агентства Пресс ассошиэйшн, — рассматривается как подготовка к высадке британских войск на островах».

По мнению американского агентства АП, другим показателем подготовки Англии к штурму островов служит заявление английского министерства обороны об установлении «зоны воздушного контроля» в радиусе 100 морских миль вокруг острова Вознесения, где находится американская военная база, предоставленная правительством США в распоряжение Англии.

Как сообщает печать, за последние дни и этот район вышли еще десять военных кораблей, включая два ракетных эсминца, два фрегата, плавучую базу вертолетов и корабли поддержки. Сегодня к Фолклендским (Мальвинским) островам прибывает транспортное судно «Канберра», на борту которого находятся почти 2,5 тысячи солдат, а также плавсредства для высадки десанта.

Аргентинская печать отмечает, что атаки британских ВВС и ВМС на Фолклендские (Мальвинские) острова, имевшие место 9 и 10 мая, не причинили значительного ущерба находящимся там объектам. Вместе с тем она призывает к готовности отразить возможное нападение Англии на континентальную часть страны. Газеты «Кроника» и «Кларин» рассказывают о принимаемых мерах по укреплению обороны атлантического побережья Аргентины.

В Вашингтоне уже забыли о том периоде, когда американская администрация пыталась представить себя «нейтральной» и «беспристрастной» в англо-аргентинском конфликте. Сбросив маску «миротворца», высокопоставленные деятели администрации теперь открыто говорят о поддержке Соединенными Штатами колониалистских притязаний Англии. Выступая в Чикаго, президент США Р. Рейган заявил, что он полностью поддерживает Британию в споре из-за Фолклендских (Мальвинских) островов. Аргентине «нельзя позволить одержать верх» в споре с Англией, подчеркнул он.

(ТАСС, 11 мая).

ПОЙМАНЫ С ПОЛИЧНЫМ

ВАРШАВА, 11 мая. (ТАСС). Министерство иностранных дел ПНР объявило «персона нон грата» американских дипломатов — первого секретаря посольства США в Варшаве Д. Говвард и атташе по науке этого посольства Д. Джеролиса.

Как сообщило агентство ПАП, эти лица занимались деятельностью, противоречащей их дипломатическому статусу. Они были уличены на месте преступления в момент передачи им материалов, затрагивающих интересы Польской Народной Республики.

Агентство указывает, что арестован также научный сотрудник Института основных проблем техники Польской академии наук Р. Герчинький, который передавал эти материалы американским дипломатам.

КРАТКИЕ СООБЩЕНИЯ

▲ Еще в двух отдаленных районах народной Монголии — Южно-Гобийском и Булганском возведены установки телестанций спутниковой связи системы «Экран». Теперь жители этих айманов могут смотреть передачи Центрального телевидения СССР.

▲ За первые 4 месяца текущего года в Канаде обанкротилась 3.561 фирма. Это на 37 процентов больше, чем за тот же период прошлого года, сообщило министерство по делам потребителей и корпораций.

▲ Несколько человек ранены в схватке банд вооруженных подростков с полицией в пригороде Лиона. Во Флораке (департамент Франции Лозер) угонщики машины открыли огонь по полицейским. Сообщая об этих и других фактах уголовной хроники, газета «Юманите» подчеркивает, что подобные случаи стали обычным явлением в стране. По данным Центрального управления полиции в прошлом году в среднем в день совершалось по 7.920 преступлений! Значительно увеличилось число особо опасных преступлений: преднамеренных убийств и вооруженных ограблений.

(По материалам ТАСС).

ОФИЦИАЛЬНЫЙ ОТДЕЛ

ЭФФЕКТИВНО ИСПОЛЬЗОВАТЬ ПАСТБИЩНЫЙ ПЕРИОД

Центральный Комитет КПСС и Совет Министров СССР приняли Постановление о мерах по увеличению производства продуктов животноводства в пастбищный период 1982 года и созданию необходимых запасов кормов для скота на зимний период 1982—83 года.

ЦК компартий и Советам Министров союзных республик предложено организовать разработку и осуществление в каждом хозяйстве мероприятий по увеличению производства мяса и молока в пастбищный период. При этом обращено особое внимание на необходимость бесперебойного обеспечения скота сочными кормами, создания в каждом колхозе и совхозе эффективной системы зеленого конвейера с наиболее рациональным использованием пастбищ, озимых культур, поселянных на кормовые цели, многолетних и однолетних трав и других кормовых культур.

Минсельхоз СССР, Минплодоовощхоз СССР, Минводхоз СССР, Госкомсельхозтехника СССР, партийные и советские органы на местах, руководители колхозов и совхозов обязаны осуществить дополнительные мероприятия по повышению продуктивности естественных кормовых угодий и урожайности кормовых культур, принять меры к вводу в действие в первом полугодии 1982 года мелиоративных систем для организации интенсивного кормопроизводства, к расширению лиманного орошения и проведению поливов кормовых культур, выращиваемых на богарных землях, своевременному завершению ремонта кормоуборочной и поливной техники, создать в колхозах и совхозах механизированные бригады, отряды, уборочно-транспортные комплексы по производству и заготовке кормов, обеспечить своевременный ввод в эксплуатацию силосных и сенажных сооружений, хранилищ для сена, зернофуража и травяной муки.

Шире должны привлекаться для оказания шефской помощи колхозам и совхозам в заготовке кормов, ремонте кормоуборочной техники и кормохранилищ коллективы промышленных предприятий и организаций, с заблаговременным доведением до них заданий по выполнению указанных работ.

Постановлением предусмотрен ряд мер по обеспечению сельского и водного хозяйства материально-техническими ресурсами.

Установлены задания по заготовке сена на землях Гослесфонда и по производству муки из древесной зелени.

Советам Министров союзных республик поручено выделить по рыночному фонду легковые автомобили и мотоциклы для продажи их трактористам-машинистам, водителям автомобилей, рабочим и специалистам, обеспечивающим высокие показатели при заготовке в 1982 году высококачественных кормов.

Центральный Комитет КПСС и Совет Министров СССР выразили уверенность в том, что партийные, советские и сельскохозяйственные органы, коллективы колхозов, совхозов, промышленных и транспортных предприятий и организаций, руководствуясь решениями XXVI съезда КПСС, примут все необходимые меры к успешному выполнению задачи по дальнейшему укреплению кормовой базы и всемерной интенсификации животноводства.

СВОЕВРЕМЕННО ПОДГОТОВИТЬСЯ К ПРИЕМКЕ НОВОГО УРОЖАЯ

Центральный Комитет КПСС и Совет Министров СССР рассмотрели вопрос о дополнительных мерах по подготовке материально-технической базы Министерства заготовок СССР к приемке и обеспечению сохранности зерна и семян масличных культур урожая 1982 года и приняли соответствующее постановление.

Признано одной из важнейших задач ЦК компартий и Советов Министров союзных республик, Министерства заготовок СССР, крайкомов, обкомов и райкомов партии, Советов Министров автономных республик, крайисполкомов, облисполкомов и райисполкомов обеспечение своевременной и качественной подготовки хлебоприемных и зерноперерабатывающих предприятий к бесперебойной приемке, обработке и хранению зерна и семян масличных культур урожая 1982 года. Указанная подготовка предприятий должна быть завершена в южных районах страны до 1 июля и в остальных районах — до 1 августа 1982 года.

Постановлением установлены задания по строительству и вводу в действие дополнительно в 1982 году на хлебоприемных и зерноперерабатывающих предприятиях механизированных зерноскладов, стационарных зерносушилок, большегрузных автомобилеразгрузчиков, устройств для разгрузки вагонов-зерновозов, асфальтированных площадок, семяочистительных цехов и других производственных объектов. Для выполнения намеченных работ предусмотрено выделение необходимых капиталовложений и материально-технических ресурсов. Установлен также порядок привлечения строительных и ремонтно-строительных организаций к проведению указанных работ.

ПРОГРАММА ХИМИЗАЦИИ

Совет Министров СССР принял постановление о разработке целевой комплексной программы химизации народного хозяйства СССР на период до 2000 года. Для разработки проекта указанной программы в Госплане СССР создается комиссия. Установлен срок представления проекта программы в Совет Министров СССР — II квартал 1983 г.

★ ★ ★

Совет Министров СССР принял также постановления по другим вопросам, в том числе:

об улучшении организации восстановительного ремонта покрышек и более полном использовании изношенных шин в народном хозяйстве;

о мерах по развитию Печорского угольного бассейна в 1982—1985 годах и в двенадцатой пятилетке;

о неотложных мерах по обеспечению в 1982—1985 годах ввода в действие мощностей на Березовской ГРЭС № 1 и угольных разрезах Канско-Ачинского угольного бассейна;

о дополнительных мерах по обеспечению развития электроэнергетики в районах Западной Сибири;

о мерах по обеспечению потребности народного хозяйства в экономичных видах тары в 1982—1985 годах.

(ТАСС).

О РОДИНЕ И НАРОДЕ

«Художники — народу» — такой девиз, такую тематическую направленность республиканская выставка, посвященная 60-летию образования СССР, получила не случайно. Плоть от плоти своего народа, художники Узбекистана, как и все деятели советского искусства, ставят перед собой задачу создавать произведения для народа, отражая его историю и современность, его труд и свершения.

Жизнь советских людей, их горячая заинтересованность всем, что происходит на планете, находит свое талантливое выражение в произведениях плакатного искусства. Недаром работы А. Балканова, М. Громыко, Ф. Кагарова, Г. Ткачева и других плакатистов Узбекистана успешно экспонируются на всесоюзных и международных выставках. Никого не оставляют равнодушным нравственные, философские проблемы, которые поднимает плакат Е. Жмакина «Гомо сапиенс». Сотрудничеству в космосе, миру и дружбе народов посвящены работы «Интеркосмос» О. Арутюнова, «За мирное сотрудничество» Ю. Зименкова, «Вместе дружная семья» Ф. Кагарова.

Значительное место в этом разделе занимают произведения, посвященные руководящей и направляющей роли партии в жизни народа, предстоящему 60-летию СССР, народнохозяйственным проблемам, в том числе таким актуальным для Узбекистана, как хлопководство. Но за редким исключением, как, например, «Вперед за большой хлопок» А. Балканова, они не привносят нового в те достижения, которые уже имеет плакатное искусство республики.

Раздел графики привлекает своим многообразием. Произведения различны по материалу и технике исполнения — ксилография и офорт, литография и акварель, карандаш и пастель, — но всех их роднит поиск новых выразительных средств, языка, композиционных решений. Филигранны листы «Детство» П. Хантова. Тонкий вкус отличает виртуозные по рисунку, поэтичные по духу листы «Мой Чиланзар» И. Вахитова. Завершенными по форме, содержательными произведениями воспринимаются рисунки А. Мирзаева, отображающие труд и быт сельчан. Однако того широкого, активного проникновения графиков в гущу народной жизни, которое было характерно для их творчества 60-х — начала 70-х годов, на нынешней выставке, к сожалению, не замечаешь.

Этот же недостаток свойствен произведениям живописи. На первый взгляд круг интересов и устремлений живописцев необычайно широк. Своеобразная индустриальная красота увлекла художника Ю. Зорькина в «Большой химии», четкая геометричность бетонных водоводов придает своеобразие картине Б. Курбанова «Современное поле», поэтическое дыхание пейзажа сумел запечатлеть Н. Пак в полотне «Ирригационное сооружение», сказочным видением предстает новый город среди вздыбленной целинной земли в романтической картине Н. Лимакова «Марджанбулак строится», горячее дыхание страды ощущаешь в композиции «Красное знамя» А. Мирзаева. Несомненно: все, что запечатлено на этих холстах, увидено, пережито, прочувствовано художниками, взволновало и захватило их. Но, к сожалению, есть и такие работы, которые оставляют впечатление вторичности. Отрадно, что художника М. Тахтаева волнуют проблемы нравственные, проблемы духовной значимости и ценности человека. Таковы его полотна «Люди и манекены» и «Диалог». Но воплощение замысла в этих произведениях ассоциируется с где-то, когда-то виденным, а глубина и неоднозначность мысли оборачивается головоломкой, ребусом.

Словно не от живой действительности, а от схемы идет замысел и его изобразительное воплощение в работах К. Насырова «Чабан», К. Богодухова «Полевой стан», Р. Ризамухамедова «Труженики земли», Р. Гаглоевой «Портрет чеканщика» и других авторов.

Широко представлен на выставке портрет. Значительны работы кисти Р. Ахмедова. В творчестве художника Р. Ризамухамедова портрет приобретает сюжетную содержательность. Творческим успехом можно считать портрет М. Каюмова работы Б. Назарова.

Немало запоминающихся скульптурных портретов. Душевной устремленностью покоряет работа О. Данилова «Вдохновение», в которой конкретный образ стал как бы символом. То же можно сказать о портрете известного керамиста Рахимова, созданном Б. Джалаловым, где искусство мастера воспринимается как символ возрождения древних художественных ценностей.

В экспозиции есть и другие произведения, талантливо и новаторски отражающие народную жизнь, духовный облик современника, его трудовые подвиги, красоту окружающего нас мира, — «Ковровщица» В. Зиявева и пейзажи Ташкента Г. Чиганова, работы ваятеля А. Торениязова и Х. Хакбердыева, картины «Ночная вахта» А. Икрамджанова и прекрасные натюрморты В. Лысова. И таких будет тем больше, чем крепче, шире и прочнее станет связь художников с народом, его жизнью, чаяниями и заботами.

А. УМАРОВ.

● ВЫСТАВКИ

С ВИНТОВКОЙ И КИСТЬЮ

Весной 1944 года 97-й отдельный инженерно-саперный Керченский батальон освобождал от немцев побережье Крымского полуострова. Одним из взводов батальона командовал Самиг Абдуллаев. Во время штурма Сапун-горы получил тяжелое ранение, в симферопольском госпитале узнал о том, что ему присвоено звание Героя Советского Союза.

И вот май 1982 года. По приглашению совета ветеранов батальона лейтенант запаса, Герой Советского Союза, заслуженный деятель искусств Узбекской ССР, директор Государственного музея искусств республики Самиг Файзулович Абдуллаев приехал в Ялту.

В этом городе в Выставочном зале Союза художников СССР 9 мая открыта персональная выставка художника С. Абдуллаева. Здесь представлены жанровые картины, портрет, пейзаж, натюрморт. Среди живописных полотен немало пейзажей, написанных в Крыму. Панно «Дружба» и «Ташкентские комиссары в 1919 году» специально повторены автором для ялтинской экспозиции. Всего ялтинские зрители увидят около ста работ художника. Их отличает яркий колорит, тонкий вкус, психологическая глубина.

Это не первая выездная выставка художника. В 1977 году Самиг Файзулович показывал свои работы в Краснодаре, где также довелось ему воевать.

Г. БАРГ.

МЕЛОДИИ ДРУЖБЫ

Из творческой командировки в Афганистан возвратился вокально-хореографический ансамбль «Лязги», лауреат премии Ленинского комсомола Узбекистана. Артисты выступили перед трудящимися Кабула с программой, посвященной 60-летию образования СССР. В ней прозвучали песни о нерушимой дружбе народов нашей страны, национальные мелодии братских республик, фольклорные произведения. (УзТАГ).

правде востока ОТВЕЧАЮТ

«БЕРЕЧЬ ТЕХНИКУ»

В этой заметке, опубликованной 2 марта, говорилось о том, что в некоторых районах Хорезмской области не по-хозяйски относятся к сельскохозяйственной технике, преждевременно ее списывают.

Начальник Хорезмского областного производственного управления сельского хозяйства Х. Бегимов сообщает, что заметка обсуждена на заседании совета специалистов управления с участием начальников и главных инженеров-инспекторов Госсельтехнадзора районных управлений сельского хозяйства.

За преждевременное списание сельхозмашин и слабый контроль за сохранностью техники инженеры-инспекторы Гурленского, Ургенчского и Хивинского районов М. Курьязов, Ш. Рузметов и Ш. Джуманиязов предупреждены. В упоминавшихся в заметке хозяйствах наведен порядок в использовании и хранении техники.

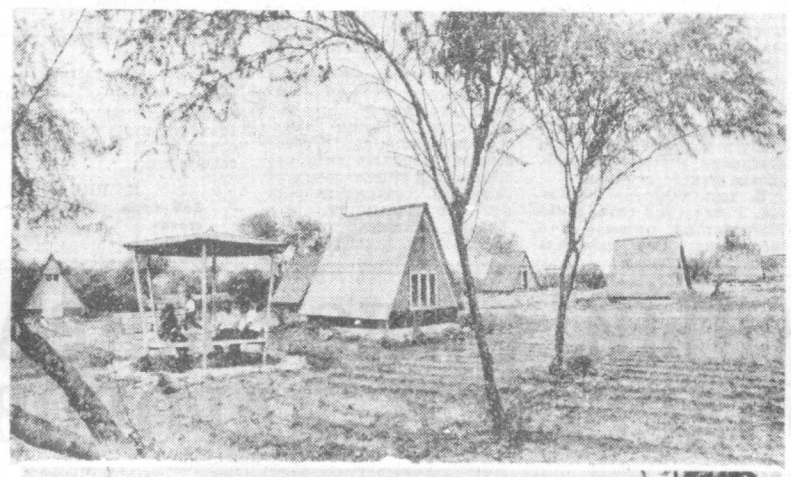



В пойме реки Чирчик действует зона отдыха, занимающая 20 гектаров. Ее хозяевами стали тридцать промышленных, строительных, транспортных организаций и учреждений Калининского района. На участке Ташкентского производственного объединения мясной промышленности расположены 14 кемпингов, гостиница на 26 мест. Одновременно зона сможет принять 200 отдыхающих. На снимках: вверху — уголок зоны отдыха; внизу — группа отдыхающих.

Фото В. БАСКАКОВА.

● НОВОСТИ НАУКИ И ТЕХНИКИ

СКВАЖИНОЙ УПРАВЛЯЕТ РАДИО

Вертикальный дренаж очень эффективен. Только в нашей республике им охвачено около 500 тысяч гектаров.

Централизация управления вертикальным дренажем стала насущной необходимостью. Попытки ее осуществления с помощью средств телемеханики, работающих по воздушным и кабельным линиям связи, окончились безуспешно. Тогда решили использовать для этих целей безпроводную линию связи.

По радиоканалу, образованному серийными радиостанциями, производится включение и выключение скважин. Осуществляется контроль за их состоянием. Система сигнализирует о происшедшей аварии немедленно после ее возникновения с расшифровкой номера аварийного объекта, обеспечивает радиотелефонную связь с каждой скважиной. С помощью системы можно производить телеизмерения подачи насоса и уровней грунтовых и подземных вод.

Такая система управления впервые в СССР внедрена в Ташлакском районе Ферганской области. Сначала радиотелемеханизацией было охвачено 35 скважин района, а в этом году система полностью принята в эксплуатацию государственной комиссией. Теперь она обслуживает все 110 скважин Ташлакского района, рассредоточенных на 6.600 гектаров.

Экономический годовой эффект составит около 100 тысяч рублей.

Разработана новая система управления в Среднеазиатском НИИ ирригации имени В. Д. Журина лабораторией автоматики и телемеханики под руководством Л. М. Ярошецкого. Большая работа была проведена ведущим инженером лаборатории Г. П. Анохиным. Изготовление, монтаж и наладка устройства также осуществлялись институтом и его подразделениями при активном участии руководителя цеха экспериментально-производственного предприятия САНИИРИ В. В. Мишарина и начальника участка САНИИРИ В. И. Назарюка.

Велики возможности применения радиотелемеханизированного управления. Кроме вертикального дренажа, система может управлять скважинами водоподъчи, насосными станциями, дождевальными установками, водозаборами группового водоснабжения и другими гидротехническими сооружениями. Все эти показатели дали основания для широкого использования радиотелемеханики. По разработанной в САНИИРИ технической документации институтом «Средазгипроводхлопок» составлены проекты радиотелемеханизированного управления 160 скважинами вертикального дренажа в совхозах Голодной, Джизакской и Каршинской степей. Намечено использование системы для управления 300 скважинами водоподъчи в Таджикской ССР.

Специалисты утверждают, что применение радиотелемеханики в водном хозяйстве перспективно и целесообразно. Поэтому решением Министерства мелиорации и водного хозяйства СССР намечено начать активное внедрение системы на объектах отрасли. В ближайшее время на заводах Минприбора и Минводхоза СССР начнется серийное производство устройства радиотелемеханики.

Л. АБРАМОВА.
Инженер.

● ПАМЯТЬ

СОЛДАТСКОЕ ТОВАРИЩЕСТВО

Фронтовые дороги... Белоруссия, Польша, Восточная Пруссия, бои за Кенигсберг. Победу встретил на косе Фриш-Нерунг под Данцигом.

Неизвестно, как сложилась бы моя судьба в годы Великой Отечественной войны без поддержки друзей, без солдатского товарищества.

Плечом к плечу, деля все тяготы войны, прошел путь до Победы с узбеком Мавляном Ходжаевым, армянином Ваганяном Ефремяном.

Вот один из многочисленных эпизодов фронтового братства. Во время наступления нам было поручено обеспечить телефонную связь в районе белорусской деревни Большая Рудня. Шел сильный артобстрел, бомбила авиация, но наша связь действовала бесперебойно. Повреждения быстро устранялись. Промежуточный интернациональный пункт связистов действовал четко.

А. ВДОВИН.
г. Владимир.

ИЗ ЛЕНИНСКОЙ КОГОРТЫ

БОЙЦЫ ПАРТИИ

Один из активных участников становления Советской власти в Узбекистане Исидор Евстигнеевич Любимов родился в 1882 году в деревне Старищево Кологривского уезда Костромской губернии в семье крестьянина. После окончания начальной школы был портным, столяром, переплетчиком.

В семнадцать лет втянулся в революционную борьбу пролетариата, вступил в ряды Российской социал-демократической рабочей партии. Он принимал активное участие в революции 1905—1907 годов.

В 1907 году И. Е. Любимов был избран делегатом пятого (Лондонского) съезда РСДРП, где по всем вопросам поддерживал ленинскую позицию. Вернувшись в Россию, стал партийным организатором в Сокольническом районе Москвы, членом Московского комитета большевиков.

Любимов неоднократно подвергался арестам, тюремному заключению и высылке. Но это не сломило характер большевика. Даже находясь в ссылке в Нижнем Новгороде, он активно работал в профессиональных союзах печатников, портных, организовал журнал «Поволжская быль».

Началась первая мировая война. Партия направила Любимова на Западный фронт. Там он вел агитационно-пропагандистскую работу среди солдат, разъяснял им империалистический характер этой войны.

Преданность делу партии, принципиальность, умение работать с массами снискали ему авторитет и уважение рабочих людей.

После победы Великой Октябрьской социалистической революции Исидор Евстигнеевич работал председателем Иваново-Вознесенского губернского исполкома.

Высоко ценя его организаторские способности, партия направила Любимова на очень сложный участок работы — в Туркестан. Он назначается начальником управления по снабжению армии и избирается членом Революционного Военного Совета Туркестанского фронта. Работая с такими видными деятелями партии, как М. В. Фрунзе и В. В. Куйбышев, Любимов отдает все силы бесперебойному снабжению войск оружием, боеприпасами, продовольствием, участвует в разработке фронтовых операций.

В конце 1919 года Любимов в соответствии с решением Туркомиссии ВЦИК и СНК РСФСР был направлен в Ташкент. В сентябре 1920 года на V съезде КПТ И. Е. Любимов был избран в состав Центрального Комитета КПТ.

А на IX съезде Советов Туркестанской АССР, состоявшемся на следующий день после завершения работы V съезда КПТ, Исидора Евстигнеевича избирают членом Президиума и заместителем Председателя ТуркЦИКа. На этом посту Любимов внес весомый вклад в идейное и организационное укрепление КПТ, в дело широкого привлечения к управлению государственными и общественными делами представителей местных национальностей.

В 1920 году И. Е. Любимов был избран председателем Совнаркома Туркреспублики. Возглавляя правительство, он много сделал для укрепления советских органов, оживления экономики, восстановления и развития сельского хозяйства, особенно хлопководства.

В 1922—1924 годах Любимов возглавлял Главхлопком и являлся членом Средазбюро ЦК РКП(б), участвовал в создании Среднеазиатского Экономического Совета. СредазЭКОСО координировал и направлял всю экономическую жизнь Туркестанской АССР, Бухарской и Хорезмской Народных Советских Республик. Неутомимая деятельность Любимова способствовала ускорению темпов социалистического строительства в Средней Азии.

И. Е. Любимов — крупный государственный деятель нашей страны. Он являлся членом Президиума ВСНХ, председателем Центросоюза, заместителем наркома внешней и внутренней торговли СССР, наркомом легкой промышленности СССР. На XIV съезде ВКП(б) был избран кандидатом в члены ЦК ВКП(б), на XV, XVI, XVII съездах ВКП(б) — членом Центрального Комитета партии. За неутомимую деятельность по осуществлению планов партии был награжден орденом Ленина.

Таковы вехи пути Исидора Евстигнеевича Любимова — активного и преданного бойца партии, интернационалиста, внесшего весомый вклад в установление Советской власти и строительство социализма в Узбекистане.

Ш. ЗИЯМОВ.
Заведующий сектором Института истории партии при ЦК КП Узбекистана, кандидат исторических наук.

● НАВСТРЕЧУ VI СЪЕЗДУ УЧИТЕЛЕЙ УЗБЕКИСТАНА

ВОСПИТАТЬ ВОСПИТАТЕЛЯ

Из школы, проработав менее полугода после окончания пединститута, ушел учитель. Причина — «не представлял, что в школе так трудно».

Но что делать, чтобы в вуз приходили не случайные студенты, чтобы не выходили случайными учителями?

Первый заслон — это вступительные экзамены. Но при этом, как правило, единственным критерием отбора являются баллы. Разумеется, не всегда высокий балл совпадает с мотивом поступления. И хотя обучать студентов с более высоким уровнем знаний легче, однако более результативной будет работа по профессиональному воспитанию со студентами, выбравшими профессию сознательно.

В некоторых институтах при приеме документов беседуют с абитуриентами и на основе этого рекомендуют или не рекомендуют ему участвовать в конкурсе. Было бы целесообразно включать в приемную комиссию педагогов школ и психологов для выявления педагогических склонностей и способностей и при прочих равных условиях зачислять тех, у кого они выше.

Крайне важно, чтобы выпускники приходили в педагогический вуз с характеристиками и рекомендациями педсоветов школ. Но сегодня такие рекомендации имеют очень немногие.

При знакомстве со студентами приходится убеждаться, что сознательно выбравших эту профессию далеко не большинство, и планы у первокурсников на ближайшее и отдаленное будущее, увы, не однозначны. Поэтому одна из первейших наших задач в учебно-воспитательной работе — выявить степень мотивированности выбора профессии. С этой целью на первой актовой лекции «Введение в учительскую специальность» 1 сентября студентам дается задание написать сочинение о любимом учителе.

В течение первого семестра они выполняют ряд педагогических заданий, дающих возможность выявить интерес к профессии. Со студентами, у которых в школе сложился устойчивый интерес к делу учителя и к избранному предмету преподавания, конечно, легче установить творческий контакт. Труднее с теми, кто интересуется не профессией педагога, а только предметом, например, литературой или физикой, но не планирует работать в школе.

Сложность в том и состоит, чтобы воспитывать интерес и любовь к профессии учителя независимо от мотива поступления, учитывая при этом индивидуальные способности и устремления каждого. У одних этот интерес и любовь нужно развивать и углублять, у других — пробуждать и прививать. И при этом необходимо учитывать важнейший фактор: без любви к делу в школе категорически воспрещается работать. В этом случае лучше помочь студенту осознать, что ему следует подумать о смене вуза.

Раскрыть прекрасные стороны учительского труда, увлечь студентов его творческим содержанием и благородством цели — это святая обязанность не только педагогов и психологов, но и всего профессорско-преподавательского состава.

С первых же дней весь учебно-воспитательный процесс должен ставить студента не только в позицию воспитуемого, но и воспитателя. Этому способствуют включенная в программу общественно-педагогическая практика, шефская работа в школах, жэках, задания научно-исследовательского и поискового характера. Все это психологически готовит студента к месту за учительским столом на всю жизнь, а не к принудительной отработке срока после окончания вуза.

Высокого качества профориентационной работы можно добиться лишь при значительном усилении связи вуза со школой. И речь идет о связи не только преподавателей кафедр педагогики и методики. И другие кафедры должны шире использовать такие возможности, как посещения практикантами школ, выступления на педсоветах, на методических объединениях, перед учащимися, родителями.

Большую роль в профориентационной работе вуза должны играть партийная, комсомольская и профсоюзная организации, воспитывая у будущих учителей общественную активность, политическую и гражданскую зрелость.

Еще одна сторона подготовки студентов в педвузе — научить их вести профориентационную работу в школе. А насколько велика роль преподавателя вуза!

Советский учитель обязан быть политически грамотным, высококультурным, человеком большого сердца и высокой морали. Такого учителя может воспитать только преподаватель пединститута, который сам в полной мере является носителем этих качеств.

М. ЗАХАРИНА.
Профессор, зав. кафедрой педагогики и психологии Республиканского педагогического института русского языка и литературы.

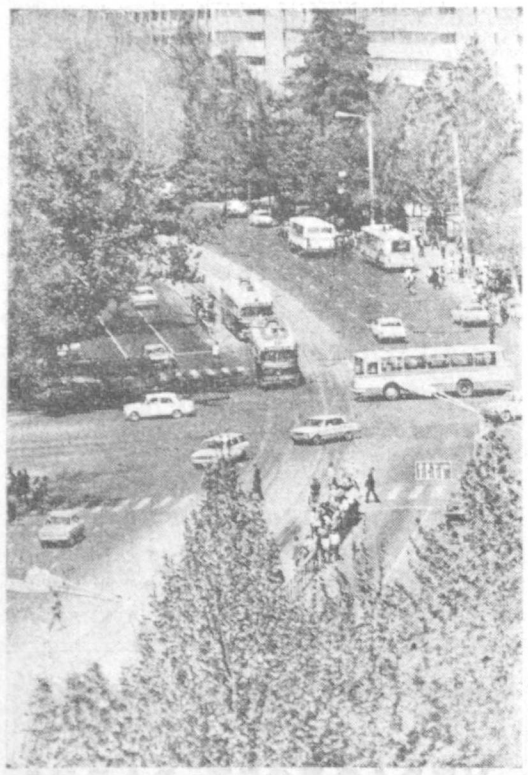

Один из красивейших городов страны, сегодняшний Ташкент с его современными жилыми кварталами и уникальными архитектурными комплексами — это монумент самоотверженности и дружбы советских людей. На снимке: один из уголков Ташкента.

Фото А. РИСКИЕВА (УзТАГ).

● ПРИЗВАНИЕ

БИБЛИОТЕКА ЮСУПА ТАШПУЛАТОВА

ТУРИСТ не обратил внимания на ребят с букетиками в руках. Вон их сколько, возбужденных всем виденным на только что окончившейся демонстрации.

Дети, собравшиеся у школы, двинулись через ворота Бахча-дарваза по узкой улице прямо к сердцу Ичан-Калы, ко дворцу Ташхавли, мечети Джума, величественным медресе. Улица Юсупа Ташпулатова. За поворотом внезапно открылось небольшое медресе. Около него было много людей. Шел митинг. Оказалось, что здесь находится библиотека того самого человека, именем которого названа улица. Сегодня исполнился год, как стала она общественной. Рядом с почетными гостями стояла пожилая женщина. Ей тоже предоставили слово, она сказала, что в доме Юсупа-ака всегда рады гостям.

Когда люди разошлись, турист подошел к небольшой резной двери дома 29, что рядом с медресе. Он уже знал, что здесь жил Юсупака.

— Входите, пожалуйста,— приветливо встретила его женщина, выступавшая на митинге.

Она ввела гостя в крошечный дворик. Ненавязчиво расспрашивала, откуда гость. Поняла, что он с нетерпением ждет ее рассказа.

— Меня зовут Бекпаша. В Хиву мой муж был направлен партией в начале тридцатых годов на ответственную работу. Время тогда тревожное было. А когда сделалось поспокойнее, стали мы собирать свою библиотеку.

Любовь к книге привили супруги и своим детям. За новинками заходили соседи, отказа никому не было.

В день 60-летия Юсупа-ака, 1 мая 1962 года, семья Ташпулатовых открыла свою библиотеку. Она занимала уже две комнаты. Приходили в ее адрес бандероли, посылки — от людей, хоть раз побывавших в доме Ташпулатовых. Поставил Юсуп-ака новые стеллажи, сделал над ними надпись: «Уголок дружбы».

От книг стало тесно в квартире. А рядом стояло изрядно потрепанное временем медресе Амир-тура. Реставраторы подновили стены, восстановили изразцовые украшения, привели в первозданный вид красивый портал, отремонтировали мечеть, являвшуюся в свое время чем-то вроде актового зала. Здесь и поселилась библиотека Ташпулатовых.

Больше стало заходить в нее знакомых и незнакомых. Появилась книга отзывов. Библиотекаря хвалят за доброту, отзывчивость, готовность помочь. Записи сделаны на русском, узбекском, английском, французском, итальянском и других языках.

Три толстые папки заполнены отзывами. Можно бы и возгордиться. Да не таков Юсуп-ака. Собственными руками оформляет он стенды и выставки на литературные темы, об истории хивинского памятника Ильичу, о знаменитых земляках — Беруни, Аль-Хорезми.

У входной двери надпись: «Дорогой читатель, помни: 1. После тебя книгу возьмут другие. Пусть она всегда будет опрятной. 2. Не задерживай ее, читать любят все! 3. Расскажи о прочитанном своим друзьям».

Восемь заповедей изложены на куске картона. Всего несколько секунд отнимает их чтение. А потом ловишь себя на мысли, что и собственными книгами надо распоряжаться именно таким образом, как советует написанная от руки памятка.

Фонд «Уголка дружбы» пополнился с необычайной быстротой. Уже собралось в нем несколько тысяч томов. В последний год своей жизни 78-летний Юсуп-ака сделал 25 тысяч книговыдач, обслужил пять тысяч читателей. Со скорбью встретили весть о его кончине друзья и знакомые. И почтили память своего бескорыстного хивинского друга новыми книжными посылками.

Разборы, заполнение каталогов отнимали много времени у Бекпаши и дочери Рано. Мать сказала ей:

— Прошу тебя в память об отце заняться библиотекой по-настоящему.

И Рано стала заведующей. «Уголок дружбы» ныне превратился в главный фонд библиотеки. Теперь у библиотеки Ташпулатовых новое название, точное и емкое — библиотека дружбы народов. Активное участие в ее создании приняли советские читатели. Сотни книг со своими автографами прислали писатели М. Дудин, Г. Бакланов, С. Баруздин, В. Каверин, С. Михалков, Ю. Бондарев, Р. Рождественский, многие-многие другие.

Во дворик вошли три женщины и молодой человек.

— Мои дети — Мухаббат, Зарашфан, Роза и Немат,— представила их Бекпаша, — мы вместе работали в библиотеке, содержали ее в порядке и чистоте, помогали отцу, ради сегодняшнего праздника собрались всей семьей.

Ташпулатовы долго не отпускали гостя.

— Вы стали мне, как родные, — сказал он. — Спасибо за библиотеку, за ваше большое, нужное дело. Конечно же, и я пришлю вам свои книги.

К. ЦИКАНОВ,
Соб. корр. «Правды Востока»,
г. Хива.

VII ТАШКЕНТСКИЙ МЕЖДУНАРОДНЫЙ КИНОФЕСТИВАЛЬ

НОВЫЙ ДОМ КИНО

Еще несколько месяцев назад все, кто проезжал по проспекту Дружбы народов СССР и улице Новоузбекистанской, видели на этой строительной площадке лишь стальные конструкции. А сейчас здесь выросли гигантская чаша, два корпуса по бокам от нее.

Обычно, когда входишь в строящееся здание, без гида трудно представить, что здесь будет. В новом Доме кино все ясно с первого взгляда. Отделочные работы начались сразу же по окончании монтажа. Характерно, что с улицы новое здание выглядит довольно компактным. Внутри же узорные окна, пропускающие много света, светлых тонов отделочные материалы словно увеличивают каждое помещение, делают его просторнее.

— Весь Дом кино словно концентрируется вокруг бетонной чаши, которая держится на четырех опорах. Именно здесь расположен центральный зал, вмещающий 980 зрителей, — рассказывает управляющий трестом «Промгражданстрой» Шавкат Мавлюдов. — Чаша сделана из монолитного бетона, который укладывался беспрерывно по заранее составленному часовому и минутному графику. При отделочных работах использованы уникальные облицовочные материалы. Кроме того, будут еще два демонстрационных зала — на 280 и 80 зрительских мест, административные помещения. В строительстве Дома кино участвовали все ПМК нашего треста, мраморщики треста «Отделстрой», работники «Средазирсовхозстроя», других строительных организаций.

У входа в один из корпусов висит от руки написанная табличка: «Дирекция Дома кино». Возглавил ее народный артист СССР, первый секретарь правления Союза кинематографистов Узбекистана Малик Каюмов. Сейчас забот у кинематографистов немало. Ведь новый Дом кино откроется в дни Международного кинофестиваля. К этому событию готовится и выставка художников Узбекистана.

— Что и говорить, второго такого Дома кино в стране нет, — говорит М. Каюмов.— Здесь разместятся Союз кинематографистов Узбекистана, бюро пропаганды киноискусства. В новом Доме кино будет действовать постоянный кинолекторий для школьников и учителей, создадим любительские кино- и фотостудии, кружки изобразительного искусства, скульптуры, музыки. Надеюсь, что работники многих творческих союзов будут проводить здесь свои мероприятия. Ну, а сегодня наша первоочередная задача — принять в новом Доме кино коллег, приезжающих на Международный кинофестиваль, с исконным узбекским гостеприимством.

О. ЯКУБОВ.
Корр. «Правды Востока».

● БУДНИ ПОДШЕФНЫХ ЭКИПАЖЕЙ

У БЕРЕГОВ ДАЛЕКОЙ КУБЫ

В Рижский порт возвратился с Кубы сухогрузный теплоход «Красногвардейск», названный так в честь одного из городов Узбекистана. В трюмах сухогруза — одиннадцать с половиной тысяч тонн сахара, полученного из тростника нового урожая. Во время пребывания на острове Свободы советские моряки заключили с кубинскими портовиками договор об интернациональном соревновании, что позволило значительно ускорить время загрузки судна.

А в кубинской гавани Сьен-Фуэгос загружается еще одно советское судно «Комсомолец Узбекистана». Недавно местные жители побывали на борту советского сухогруза. С большим интересом ознакомились они с выставкой керамических изделий, которую передали в дар экипажу комсомольцы Узбекистана. Скоро и «Комсомолец Узбекистана» возьмет курс к родным берегам.

А. БРОВКОВ.

СЛУЖБА СПРАВКИ

ПРИЕМНАЯ КОМИССИЯ
ТАШКЕНТСКОГО ОРДЕНА ТРУДОВОГО КРАСНОГО ЗНАМЕНИ ГОСУДАРСТВЕННОГО УНИВЕРСИТЕТА имени В. И. ЛЕНИНА
ПРОВОДИТ
ДЛЯ СТАРШЕКЛАССНИКОВ г. ТАШКЕНТА И ТАШКЕНТСКОЙ ОБЛАСТИ
ДНИ ОТКРЫТЫХ ДВЕРЕЙ

13 мая — географический и геологический факультеты (вузгородок, главный учебный корпус); физический и математический факультеты (вузгородок, здание физического факультета).

14 мая — исторический и философско - экономический факультеты (ул. Энгельса, здание ИПК); филологические факультеты — узбекская филология (вузгородок, главный учебный корпус), русская (ул. Навои, 36), восточная и романо-германская филология (вузгородок, Дом аспирантов).

В программе — встреча с руководством факультета, экскурсия по лабораториям и кафедрам, олимпиады (с последующим разбором решений предложенных вопросов и задач).

19 мая — заключительная встреча школьников г. Ташкента и Ташкентской области с учеными, преподавателями и студентами университета в большом зале Дворца культуры университета. Награждение победителей олимпиад (вузгородок, Дворец культуры ТашГУ).

Начало мероприятий — в 15.30.

ДОБРО ПОЖАЛОВАТЬ!

К СВЕДЕНИЮ ПАССАЖИРОВ!

ОТКРЫТ
автобусный маршрут
ЧИРЧИК—НАВОИ

с остановками следования: Чирчик — автостанция «Шастри» (Ташкент) — автовокзал «Ташкент» — Джизак — Самарканд — Джума — Каттакурган — Навои.

ВСТРЕЧА ВЫПУСКНИКОВ КУЛЬТУРНО-ПРОСВЕТИТЕЛЬНОГО ФАКУЛЬТЕТА
Ташкентского государственного института культуры
СОСТОИТСЯ
20 мая в 17.00
по адресу: г. Ташкент, массив Высоковольтный, 127 «а».

АХАНГАРАНСКОМУ КОМБИНАТУ ХЛЕБОПРОДУКТОВ
ТРЕБУЮТСЯ:
главный бухгалтер, заместитель главного бухгалтера.
Принятым предоставляется жилплощадь.
Расходы по переезду к месту работы оплачиваются.
Обращаться по адресу: Узбекская ССР, Ташкентская область, г. Ахангаран.

МЕЖКОЛХОЗНОЙ СПЕЦИАЛИЗИРОВАННОЙ ПЕРЕДВИЖНОЙ КОЛОННЕ МЕХАНИЗАЦИИ № 25
ТРЕСТА «ТАШОБЛКОЛХОЗСТРОЙ»
ТРЕБУЮТСЯ:
экскаваторщики, автокрановщики. Нуждающиеся обеспечиваются квартирами; шоферы на автомашины МАЗы, КрАЗы, монтажники в строительно-монтажные бригады.
Наш адрес: Ташкентская область, Оржоникидзевский район, сельсовет Тузель, поселок Чингельды (автобус «Автостанция «Шастри» — «Чингельды» до конечной остановки).

ТЕАТРЫ

ГОСУДАРСТВЕННЫЙ АКАДЕМИЧЕСКИЙ БОЛЬШОЙ ТЕАТР УЗБЕКСКОЙ ССР им. А. НАВОИ — Флория Тосна.
ГОСУДАРСТВЕННЫЙ УЗБЕКСКИЙ АКАДЕМИЧЕСКИЙ ТЕАТР ДРАМЫ им. ХАМЗЫ — Первый день осени.
ГОСУДАРСТВЕННЫЙ РУССКИЙ АКАДЕМИЧЕСКИЙ ТЕАТР ДРАМЫ им. М. ГОРЬКОГО — Ночной переполох.

Коллектив Узбекского республиканского комитета профсоюза рабочих химической и нефтехимической промышленности выражает глубокое соболезнование главному технологу инспектору труда ЦК профсоюза по Узбекской ССР М. А. Файзиеву в связи с кончиной его отца
ФАЙЗИЕВА Ахмада.

● ОРБИТЫ ДРУЖБЫ

КАДРЫ ДЛЯ УЗБЕКИСТАНА

Исполнилось пятнадцать лет Узбекскому отделению филологического факультета Николаевского педагогического института имени В. Г. Белинского. За минувшие годы отделением подготовлено 230 учителей русского языка и литературы, которые живут и работают в Узбекистане.

Ф. ДРИГАЙЛО.

РЕСПУБЛИКА ОТ КРАЯ И ДО КРАЯ

В КОПИЛКУ ЭКОНОМИИ

САМАРКАНД. (Общ. корр. В. Полондопуло). Полтора миллиона рублей годовой экономии дают новая техника и рациональная технология, которую внедряют в поисковых партиях объединения «Самаркандгеология». Большую выгоду изыскательские партии стали получать и от внедрения алмазных сверхпрочных коронок, поставляемых Самаркандским опытным механическим заводом.

Новые способы определения рудных залежей упрощают процесс разведывательного бурения и повышают производительность буровых установок.

ЧИТАТЕЛЬСКАЯ КОНФЕРЕНЦИЯ

КАРШИ. (Общ. корр. Б. Бабарахматов). В областной библиотеке имени М. Горького проведена читательская конференция по книге Л. И. Брежнева «Воспоминания». На конференции выступали преподаватели и студенты Каршинского педагогического института, труженики промышленных предприятий, строители.

ПОСВЯЩАЕТСЯ ЮБИЛЕЮ СТРАНЫ

НАМАНГАН. (Общ. корр. А. Мирзаахмедов). Работники областного краеведческого музея недавно открыли новую экспозицию, посвященную ленинской национальной политике нашей партии, дружбе народов СССР.

ПОЮТ ДЕТИ

НАВОИ. (Общ. корр. С. Рухмалев). Десять лет исполнилось хоровой студии Дворца культуры «Фархад», в которой занимается более 600 детей от четырех до шестнадцати лет.

На юбилейный отчетный концерт этого самодеятельного коллектива приехали гости из Москвы, Новосибирска, Минска, Ташкента и других городов страны. Они отметили высокий исполнительский уровень детского хора, по праву считающегося одним из лучших в республике.

Сейчас студийцы готовятся к творческой поездке в города Тбилиси, Киев, Харьков, Минск. Здесь они покажут новую программу, посвященную 60-летию образования СССР.

НАДЕЖНЫЙ ОПЛОТ МИРА И БЕЗОПАСНОСТИ НАРОДОВ

Начальник штаба Объединенных Вооруженных Сил государств—участников Варшавского Договора генерал армии А. И. ГРИБКОВ

ИСПОЛНЯЕТСЯ 27 лет Организации Варшавского Договора — оборонительному военно-политическому союзу стран социалистического содружества. Создание Организации Варшавского Договора было ответной мерой на агрессивные устремления империализма. В апреле 1949 года была создана крупнейшая в истории империализма военно-политическая группировка — Североатлантический блок, острием своим направленный против Советского Союза и других социалистических стран. Позже появились новые военные блоки и союзы империалистических стран.

Советский Союз и другие государства социалистического содружества вынуждены были принять меры для обеспечения своей безопасности. 14 мая 1955 года в Варшаве был подписан многосторонний Договор о дружбе, сотрудничестве и взаимной помощи. В этом военно-политическом союзе братских стран, вошедшем в историю под названием Варшавского Договора, воплотились ленинские идеи коллективной защиты социализма. Он надежно служит интересам мира и социализма.

Крепость, нерушимость и преимущества Организации Варшавского Договора определяется тем, что она имеет прочные основы: социально-политическую, экономическую, идеологическую и военно-стратегическую, которые объединены общностью целей и интересов коллективной защиты завоеваний социализма.

Объективные основы военно-политического союза стран социалистического содружества подкрепляются и усиливаются практической деятельностью коммунистических и рабочих партий, которым принадлежит руководящая роль в развитии и упрочении социалистического общественного строя. Именно они определяют формы военно-политического сотрудничества, согласованно разрабатывают мероприятия в области коллективной обороны, обеспечивают высокую боевую готовность вооруженных сил своих стран, мобилизуют народ и личный состав армий на укрепление оборонной мощи всего социалистического содружества.

Объединенная военная мощь социалистических государств, ядром которой является оборонное могущество Советского Союза, — надежная гарантия их защиты. Трудно себе представить, какие судьбы уготовил бы человечеству империализм, если бы на его пути не стоял Варшавский Договор.

Пока сохраняется блок НАТО, пока милитаристские круги ведут гонку вооружений СССР вместе с другими участниками Варшавского Договора будет укреплять свой военно-политический союз. «Минувший период убедительно показал, какую влиятельную и благотворную роль играет в европейских, да и в целом в международных делах деятельность Организации Варшавского Договора и прежде всего ее Политического консультативного комитета», — отмечал на XXVI съезде КПСС товарищ Л. И. Брежнев.

На всем своем 27-летнем пути наш оборонительный военно-политический союз неизменно выступает инициатором в деле разрядки международной напряженности, укрепления мира в Европе и на всем земном шаре. Ограждению социалистического содружества от империалистической опасности, разработке и конкретизации программы укрепления мира в Европе было посвящено большинство совещаний Политического консультативного комитета государств — участников Варшавского Договора.

Страны социалистического содружества, проводя скоординированный внешнеполитический курс, направленный на разрядку международной напряженности, на прекращение гонки вооружений, в то же время учитывают возросшую агрессивность империализма.

В США взят курс на создание военно-стратегического преимущества над СССР на крупномасштабную тотальную гонку вооружений. Разрабатываются все новые и более изощренные виды военной техники, оружия массового уничтожения. Человечеству грозят нейтронной бомбой, изуверскими видами химического и другого оружия. Строятся планы размещения в Западной Европе новых американских ракет средней дальности — потенциала первого ядерного удара.

Все это создает угрозу нашей стране и ее союзникам со стороны Соединенных Штатов, может нарушить военно-стратегический баланс в Европе, подорвать возможность всякого контроля над вооружениями, а в наихудшем случае — привести к ядерной войне. Объективная истина, следовательно, состоит в том, что гарантией предотвращения империалистической агрессии и защиты от нее является коллективная оборона.

Реально учитывая сложность международной обстановки, государства — участники Варшавского Договора выпущены проявлять постоянную заботу о повышении своей обороноспособности. Совершенствуется механизм военного сотрудничества, которое охватывает практически все стороны жизни и деятельности союзных армий. Активно функционируют комитет министров обороны государств—участников Варшавского Договора, объединенное командование, Военный совет Объединенных Вооруженных Сил и другие органы, разрабатывающие согласованные предложения и рекомендации, направленные на дальнейшее укрепление обороны союзных стран.

Опираясь на военно-экономический и научно-технический потенциал своих стран, на растущее взаимодействие в рамках Комплексной программы социалистической экономической интеграции, коммунистические и рабочие партии и правительства принимают необходимые меры к тому, чтобы соединения и части, выделенные в состав Объединенных Вооруженных Сил, имели современную организацию, новейшее оружие и боевую технику.

Первооснову их боевой мощи составляют военные кадры, преданные идеалам коммунизма и социалистическому боевому союзу. Воины наших армий воспитываются в духе марксистско-ленинской идеологии и пролетарского интернационализма, на героических традициях коммунистических и рабочих партий, революционной и боевой славы своих народов. Проявляется постоянная забота о том, чтобы опыт подготовки квалифицированных военных кадров в Советском Союзе, достижения советской науки стали достоянием всех дружественных армий социалистических государств.

На основе полного доверия, вытекающего из интернационального классового братства народов и армий социалистических стран, классовой общности национальных военных доктрин, осуществляется постоянный обмен опытом военного строительства, боевой и политической подготовки. Этому служат совещания и сборы руководящего состава Объединенных Вооруженных Сил, взаимные консультации, совместные военно-научные конференции.

Сотрудничество политработников союзных армий помогает взаимному обогащению опытом партийно-политической, идеологической работы в войсках, служит углублению патриотического и интернационального воспитания воинов дружественных армий.

В Объединенных Вооруженных Силах постоянное внимание уделяется неуклонному повышению боевой готовности войск и сил флотов. Работа эта ведется в соответствии с решениями, принятыми на совещаниях Политического консультативного комитета государств — участников Варшавского Договора по вопросам военного строительства.

Главные усилия в войсках и на флотах направлены на дальнейшее совершенствование полевой, воздушной и морской выучки личного состава, на овладение искусством ведения современного боя, на выработку умения в полной мере использовать боевые возможности оружия и боевой техники побеждать сильного, технически оснащенного противника, уверенно действовать днем и ночью в сложных климатических и погодных условиях, на любой местности.

Решение всех этих сложных задач осуществляется путем дальнейшей интенсификации боевой учебы, повышения качества и эффективности тактических, тактико-специальных и командно-штабных учений.

Демонстрацией постоянной готовности армий социалистического содружества к вооруженной защите завоеваний социализма, готовности воинов выполнить свой патриотический и интернациональный долг являются совместные учения, проводимые по планам объединенного командования.

Совместные учения позволяют проверить на практике многие теоретические положения, взгляды на принципы и характер ведения боевых действий в условиях современной войны. На полях учений проверяется в действии современная боевая техника, состоящая на вооружении братских армий. В ходе учений отрабатываются боевая слаженность, взаимодействие национальных армий, входящих в Объединенные Вооруженные Силы.

Хорошей школой полевой, воздушной и морской выучки войск и флотов явились, в частности, проведенные в последние годы совместные учения «Братство по оружию», «Щит», «Союз», а также совместные учения видов Объединенных Вооруженных Сил, оперативно-тактические, тактические и тактико-специальные учения.

Недавно на территориях Венгерской и Польской народных республик проведены совместные командно-штабные учения. Участвовавшие в них части и подразделения продемонстрировали высокую выучку, сплоченность, взаимопонимание, умение правильно действовать и четко ориентироваться в сложной тактической обстановке. Командиры и штабы показали хорошую подготовку в управлении подразделениями. В ходе учений было организовано надежное взаимодействие.

Совместные учения братских армий и флотов служат могучим стимулом роста боевого мастерства воинов Объединенных Вооруженных Сил, неизменно становятся яркой демонстрацией постоянно крепнущего боевого содружества союзных армий, интернациональной солидарности, воинской дружбы и товарищества.

Армии стран — участниц Варшавского Договора по морально-политическим и боевым качествам личного состава, организационной структуре, техническому оснащению, обеспеченности материальными средствами, профессиональной подготовке офицерского корпуса, полевой, воздушной и морской выучке соединений, частей и кораблей полностью отвечают всем основным современным требованиям и в состоянии гарантировать мирный созидательный труд строителей социализма и коммунизма.

(ТАСС).

Редактор
Н. Ф. ТИМОФЕЕВ.

ЗАВТРА НА ЭКРАНЕ

ЦТ I

9.00 «Время».
9.40 Мультфильмы.
10.25 «Сборная СССР по хоккею — чемпион мира 1982 года». Встреча с телезрителями.
11.30 «Воспоминания». Фильм-концерт («Экран»).
12.00 Новости.
15.00 Новости.
15.20 «Экран друзей». Программа документальных фильмов телевидения социалистических стран.
15.50 И. Брамс. Симфония № 3.
16.25 Документальный фильм «Никита Изотов».
16.35 Концерт.
17.15 «Дела московского комсомола».
17.45 «В гостях у сказки». «Седьмой джин» («Узбекфильм»).
19.15 «Сегодня в мире».
19.30 «Как закалялась сталь». 5-я серия «Борьба». 6-я серия «Бессмертие».
21.30 «Экран». «Время».
22.00 Чемпионат мира по боксу. Полуфинал.
22.30 Чемпионат СССР по хоккею. «Спартак» — «Динамо» (Москва). 2-й и 3-й периоды.
23.55 «Сегодня в мире».

ЦТ II

9.00 Утренняя гимнастика.
9.20 «Техника и горы» (Грузинская студия научно-популярных и документальных фильмов).
9.35 и 13.10 Образ В. И. Ленина в советском изобразительном искусстве.
14.15 Театр А. П. Чехова.
15.10 «Среди полярных птиц» («Ленинаучфильм»).
16.20 Новости.
18.30 Новости.
18.50 Чемпионат мира по боксу. Полуфинал.
19.30 «Клуб кинопутешественников».
20.30 «Спокойной ночи, малыши».
20.50 «Судьба писателя — народная судьба».
21.30 «Время».
22.00 Заключительный концерт фестиваля искусств «Московские звезды».
00.10 Чемпионат Европы по борьбе дзю-до.

УзТВ I

11.25 Программа.
12.00 Для детей «Фонарик» (повторение).
13.00 «Транссибирский экспресс». Художественный фильм.
17.55 Программа.
18.00 «Приятное знакомство». Фильм-концерт для детей.
18.30 Навстречу XIX съезду ВЛКСМ. «Мы — комсомол 80-х».
19.00 Навстречу выборам народных судей и народных заседателей.
19.30 «Ахборот» (рус.).
19.45 Х. Худайбердыева. «Киз калби». Литературная композиция.
20.30 «Ахборот».
20.50 Знакомьтесь: лауреат республиканского конкурса молодых исполнителей Д. Дадажанова.
21.00 Москва. «Время».
22.05 «Дуне вокеалари».
22.35 «Завтра — премьера».
23.40 Новости.

УзТВ II

17.45 Программа.
19.20 «Успех, рожденный соревнованием» (рус.).
19.50 «Весна в Калмыкии». Телефильм.
20.00 Новости.
20.20 «Комсомольцы — беспокойные сердца».
21.30 ЦТ II.

ПРАВДА ВОСТОКА

АДРЕС РЕДАКЦИИ: 700000 Ташкент-П ул. Ленина, 41. ТЕЛЕФОНЫ РЕДАКЦИИ: заместители редактора — 33-10-48, 33-72-77; ответственный секретарь — 33-24-68; секретариат — 33-34-75; отделы писем трудящихся и массовой работы — 33-15-20; пропаганды марксистско-ленинской теории и коммунистического воспитания — 32-57-15; партийной жизни и местной печати — 33-41-47; советского строительства и быта — 33-14-75; промышленности, капитального строительства, транспорта, связи и торговли — 33-16-38; сельского хозяйства — 33-44-92; науки, школ и вузов — 32-57-13; литературы и искусства — 32-55-10; внутренней информации, военно-спортивный — 33-81-29; ночной редакции — 33-34-75; приема объявлений — 33-81-42. Собственные корреспонденты: в Ташкенте — 33-42-92; Нукусе — 2-64-52; Самарканде — 4-14-72; Гулистане — 2-28-94; Термезе — 31-45; Ургенче — 6-30-73; Бухаре — 3-13-55; Карши — 68-77; Намангане — 6-60-90; Фергане — 5-16-19; Андижане — 4-21-22; Джизаке — 3-22-63. Диспетчер издательства — 33-90-50; дежурный телефонной станции — 33-32-60.

Р. 04800. Ордена Трудового Красного Знамени типография издательства ЦК Компартии Узбекистана, г. Ташкент. Индекс 64544. Изд. № А-412. 2