50 ЛЕТ СССР

ГОРОД — СЕЛУ

Середина августа... Земля, взлелеянная ласковой рукой земледельца, одаряет человека своими плодами. Овощи, фрукты, бахчевые — все это в избытке с полей и садов направляется в города, рабочие поселки.

Набирает силу хлопчатник. О нем наша главная забота. Труженики села приняли в этом году высокие обязательства, решив дать государству 4,5 миллиона тонн сырца. И в этой грандиозной борьбе за большой узбекистанский хлопок особую роль играют рабочие коллективы города, дающие земледельцам могучую современную технику.

МЕХАНИЗАТОРЫ НА ЗАВОДЕ

Сегодня

«ТАШХИМСЕЛЬМАШ» НАПРАВИЛ В ХОЗЯЙСТВА СРЕДНЕЧИРЧИКСКОГО РАЙОНА 70-й химобрабатывающий агрегат типа «ОВХ-14».

Таким образом, в этом году в период дефолиации здесь будет действовать более ста опыливателей-опрыскивателей, которые произведут наземную обработку химикатами хлопчатника на всех площадях посева.

В прошлом году на полях учебного хозяйства ТИИИМСХ был проведен интересный эксперимент. Один из важных агротехнических приемов — дефолиация, был осуществлен наземным способом с помощью опыливателей-опрыскивателей типа «ОВХ-14», а не с воздуха — самолетами.

Эксперимент дал весьма обнадеживающие результаты. Нанесение ядохимикатов непосредственно на кусты хлопчатника повысило эффективность воздействия дефолиантов на листья и в то же время значительно сократило расход препаратов по сравнению с дефолиацией самолетами.

В результате при обработке 1,2 тысячи гектаров хлопчатника учхоз сэкономил 10 тысяч рублей, себестоимость дефолиации уменьшилась почти на четвертую часть.

При этом засоренность хлопка, собранного комбайнами после наземной дефолиации, снизилась в 1,5 раза.

— Эффект налицо, — говорит Р. Надыров, директор завода «Ташхимсельмаш», где выпускаются «ОВХ-14». — И в этом году уже не отдельные хозяйства, а в целом Среднечирчикский район переходит на обработку посевов дефолиантами наземным способом. В широких масштабах готовятся провести эксперимент и хлопкоробы Верхнечирчикского района.

Сейчас на «Ташхимсельмаше» обучается очередная группа сельских механизаторов соседнего района. Они вместе с производственниками принимают участие в испытании, отладке и регулировке химагрегатов, овладевают передовыми приемами эксплуатации.

Для подшефного колхоза имени К. Маркса Среднечирчикского района рабочие «Ташхимсельмаша» направили ряд машин «ОВХ-14», запчасти, токарно-винторезный станок, на сотни рублей различных материалов.

М. АВЕРИН.



Десятки экскаваторов, приспособленных для очистки ирригационных сетей, выпускает ежемесячно для ирригаторов-целинников коллектив ремонтно-экскаваторного завода.

НА СНИМКЕ: экскаваторы, готовые к отправке.

Фото М. Нуритдинова.

Сердечная щедрость

Репортаж дня

Сегодня

Ташкентский завод пластмассовых изделий отправил машину с инструментом и электрооборудованием для ремонтных мастерских, с игрушками для детских садов и яслей в Сырдарьинскую область — в подшефный совхоз «Баяут-3».

Скоро навестят земледельцев, чтобы посоревноваться с ними в силе и ловкости, заводские спортсмены. А на полевых станах в период уборочной страды выступят танцоры, певцы, музыканты.

Кстати, о музыке...

— У нас на предприятии, — рассказывает секретарь комсомольской организации Р. Кокуриева, — вот уже десятки лет существует духовой оркестр. По особо торжественным случаям он выезжает на периферию—в подшефные хозяйства. А у нас их два: еще колхоз имени Ленина Орджоникидзевского района нашей области.

Особенно большую работу, имеющую отношение к селу, на заводе проводит коллектив коммунистического труда — электросборочного цеха. Руководит им коммунист Фадей Фадеевич Ольшанский.

Начальник цеха находится в трудовом отпуске. Но он все-таки приходит на производство. И не потому, что без него не управятся. Просто не может обойтись без своего коллектива и без своих обычных дел, коль так случилось, что не выехал из города.

В электросборочном — большом и просторном цехе всегда порядок. Каждый сосредоточенно занят своей работой. Здесь изготовляется нестандартное электрическое оборудование для новостроек республики. Но основная продукция — кондиционеры (официальное их название — шкафы «СФОА») — готовится для животноводческих ферм и птицефабрик.

Еще год назад выпуск «СФОА» — двух габаритов — только осваивался. И Фадей Фадеевич волновался: то не ладится, другое не так. Теперь коллектив занят таким важным вопросом, как унификация.

— Мы разработали конструкцию нового вида шкафа, более компактного, — говорит начальник цеха. — Испытали в научно-исследовательском институте при Среднеазиатском производственном объединении «Электроаппарат». Во время проверки наше детище показало себя преотличнейшим образом. Скоро поставим на конвейер.

Конвейерной линии пока еще в цехе нет, но она уже готова во всех своих расчетах.

Кондиционеры с ташкентской маркой «идут» на Кольский полуостров, на Дальний Восток, на Украину, в Белоруссию...

— А вот, в частности, эта партия шкафов куда предназначается? — поинтересовались мы у одной из молодых работниц.

— В Подмосковье, — ответила она и улыбнулась широкой доброй улыбкой.

— Секретарь комсомольской организации цеха Таня Зайцева, — представил девушку Ольшанский. — Завтра наша заводская молодежь выезжает на село, чтобы принять участие в уборке картофеля и сенокосе. Таня назначена ответственной за работу косарей.

Мы попросили Фадея Фадеевича рассказать о практической помощи, оказанной колхозу имени Ленина. И вот что узнали.

Хозяйство овощеводческое. В этом году земледельцы задумали построить цех по переработке томатов. На заводе было изготовлено все необходимое электрооборудование. Заводские специалисты выезжали на монтаж электрической части цеха, подвели освещение к силосной яме. Большая работа была проведена ими также по укомплектованию необходимым оборудованием ремонтных мастерских.

— Ну, и как все это делается — в порядке обязанности? — спросили мы.

— Дружба не бывает по обязанности. Она исходит от сердца, — ответил Фадей Фадеевич.

В. ЛАПИНА.

В ТВОРЧЕСКОМ СОДРУЖЕСТВЕ

Традиционными стали творческие контакты режиссеров «Узбекфильма» и студий братских республик. Фильмы, снятые в результате творческого содружества, успешно идут на союзном экране. Плодотворным в этом плане стал нынешний год — год 50-летия образования СССР.

На днях на киностудию «Узбекфильм» приехал из Киргизии известный киргизский писатель и драматург Мар Байджиев. Его драма «Дуэль», занявшая достойное место в репертуаре многих театров страны, привлекла внимание узбекского режиссера Учкуна Назарова (автора многих фильмов и в том числе и «Порыва»). Эта пьеса рассказывает о современной молодежи, трудном становлении характеров. Киносценарий пьесы будет написан Мар Байджиевым в содружестве с Учкуном Назаровым. Фильм начнет сниматься на «Узбекфильме» в ближайшее время.

Пролетарии всех стран, соединяйтесь!

Вечерний Ташкент

№ 190 (1871) ВТОРНИК, 15 АВГУСТА 1972 г. Год издания 7-й. Цена 3 коп.

ОРГАН ТАШКЕНТСКОГО ГОРКОМА КП УЗБЕКИСТАНА И ТАШГОРСОВЕТА

ВЫСОКАЯ ОЦЕНКА

Во исполнение постановления ЦК КПСС и Совета Министров СССР от 28 мая 1969 года «Об улучшении проектно-сметного дела» Государственный комитет Совета Министров СССР по делам строительства, Государственный комитет Совета Министров СССР по науке и технике и ВЦСПС присудили премии Совета Министров СССР за 1972 год за наиболее выдающиеся проекты и строительство по этим проектам.

В числе премированных — большая группа специалистов Ташкента. Им присуждена премия в 20 тысяч рублей в области строительства гражданских зданий и сооружений, планировки и застройки городов и населенных пунктов — за разработку генерального плана и осуществление строительства г. Ташкента.

ДИПЛОМЫ ЖУРНАЛАМ

В типографию Издательства ЦК Компартии Узбекистана пришло из Москвы радостное сообщение. В нем говорится, что по итогам Всесоюзного конкурса 1971 года на лучшие журналы по художественному оформлению и полиграфическому исполнению журнал «Звезда Востока» удостоен диплома третьей степени за цветные вклейки. Их получат и исполнители, и типография.

Такие конкурсы проводятся ежегодно Государственным комитетом Совета Министров СССР по делам издательств, полиграфии и книжной торговли, президиумом Центрального правления НТО полиграфии и издательств, секретариатом правления Союза журналистов СССР.

В этом конкурсе отмечены еще два журнала, издаваемых в нашей республике, — «Мехнат ва турмуш» и «Строительство и архитектура Узбекистана». Редакциям их также будет вручен диплом третьей степени.

КРЕПКАЯ ДРУЖБА

— «Абай» — хлопководческий совхоз № 20 Мирзачульского района Сырдарьинской области. Сколько существует хозяйство, столько мы дружим с его коллективом, — говорит заместитель секретаря парткома Ташкентского текстильного комбината О. Хасанов. — Часто наведываемся к своим подшефным, чтобы выяснить их нужды. Хотя у нас и имеется пятилетний план оказания помощи земледельцам, но время, как известно, постоянно вносит в него некоторые коррективы. К тому же на месте видней, что целесообразно сделать безотлагательно.

В этом году текстильный комбинат на своем механическом заводе изготовил для совхоза большое количество запасных частей, выделил 400 килограммов стали.

Но вот на той неделе, когда и с главным механиком А. Зупаровым приехал в хозяйство, директора совхоза С. Минтаев попросил еще кое-что из инструмента и деталей. Удовлетворили просьбу. Кроме того, командировали на село слесарей и электриков для подготовки техники к хлопкоуборочной кампании. Поможем и в уборке «белого золота».

На встречу с хлопкоробами выедут в колхоз наши передовики производства. На полевых станах даст концерты художественная самодеятельность Дворца культуры текстильщиков.

«Чевар» — значит мастерица...

Новой швейной фабрике Таштормесстрома дано поэтическое имя: «Чевар», что означает швея-мастерица. Предприятие создано на базе реорганизованных размещенных фабрики № 3 и Куйбышевского райпромкомбината.

Один из филиалов предприятия находится на массиве «Бешкайрагач». Здесь в трех цехах изготовляются швейные изделия.

Недавно механический парк этого производственного участка пополнился новыми скоростными спецмашинами.

Сейчас здесь началось строительство головного современного промышленного корпуса. Со временем рядом с ним будет сооружено 5-этажное административное здание. В нем разместятся управленцы со своими службами, предусмотрены столовая, красный уголок, медпункт, душевая и т. д.

Коллектив фабрики «Чевар» успешно начал свою трудовую деятельность. Только за 7 месяцев выпущено и реализовано продукции на сумму 4,9 миллиона рублей, а это на 45 тысяч рублей выше планового задания.

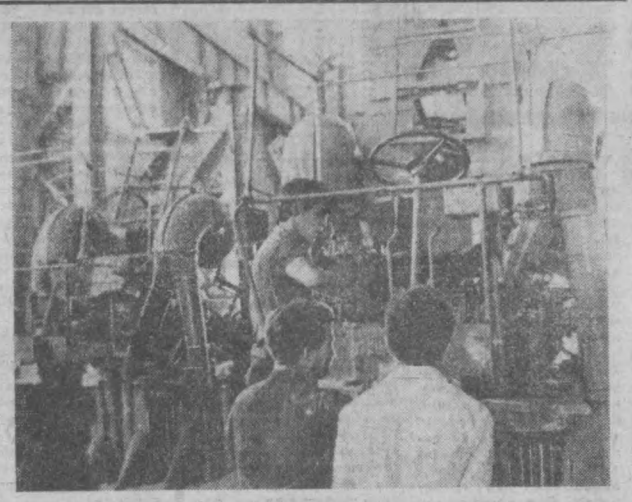

Более 550 хлопкоуборочных комбайнов ежемесячно выпускает коллектив машиностроителей завода «Ташсельмаш».

НА СНИМКЕ: идет окончательная сборка очередной машины в цехе № 22. Наладку-сборку ведет бригада механика А. Козловцева.

Фото М. Нуритдинова.

ЗАКЛЮЧЕН ДОГОВОР

о шефской помощи между коллективом инструментального завода и колхозом имени К. Маркса Гулистанского района Сырдарьинской области. Срок его действия — пятилетие.

В этом году шефы выделили и отправили колхозникам сверлильный станок, компрессорную станцию, различного инструмента на 1 тысячу рублей.

Весной в период посевной кампании в колхозе действовала автолетучка с необходимым оборудованием и приспособлениями для ремонта сельскохозяйственной техники.

В соответствии с 5-летним планом рабочие завода решили оборудовать в колхозе ремонтно-механическую мастерскую.

На страницах утренних газет

▲ Товарищи Л. И. Брежнев, Н. В. Подгорный, А. Н. Косыгин направили телеграмму товарищам Ким Ир Сену, Цой Ен Гену, в которой от имени Центрального Комитета Коммунистической партии Советского Союза, Президиума Верховного Совета СССР, Совета Министров СССР и всего советского народа сердечно поздравили Центральный Комитет Трудовой партии Кореи, Президиум Верховного народного собрания КНДР, Кабинет Министров КНДР и весь корейский народ с 27-й годовщиной освобождения Кореи.

▲ Публикуется приветствие товарища Л. И. Брежнева участникам Второй конференции женщин стран Азии и Африки.

▲ Председатель Президиума Верховного Совета СССР Н. В. Подгорный направил Президенту Республики Индия В. В. Гири и Премьер-Министру Республики Индия Индире Ганди телеграммы, в которых передал сердечные поздравления и наилучшие пожелания по случаю знаменательной даты — 25-летия независимости Индии.

▲ Центральный Комитет Коммунистической партии Узбекистана и Совет Министров Узбекской ССР рассмотрели вопрос «О подготовке колхозов, совхозов и заготовительных пунктов республики к уборке и заготовке хлопка» и приняли соответствующее постановление.

ОТДЫХАЮТ СТРОИТЕЛИ

Ташкентскому автокрановщику Виктору Дезину товарищи по работе послали поздравление с Днем строителя несколько раньше календарной даты. Они учли, что этот передовой производственник, ударник коммунистического труда встретит праздник не на рабочем месте, а на берегу Иссык-Куля. Вместе со многими другими строителями и членами их семей крановщик проводит отпуск в пансионате треста «Строймеханизация». Здесь к услугам отдыхающих — удобные коттеджи, столовая. Есть и лодки, на которых можно прокатиться по высокогорному озеру.

Собственными пансионатами и домами отдыха обзаводятся и другие строительные коллективы Узбекистана. Берег Сырдарьи возле Чиназа облюбовали транспортники Главташкентстроя. Из крупных блоков они возвели двухквартирные домики, построили кинозал. Старая, уже списанная баржа превращена в танцплощадку. Помимо тех, кто приезжает сюда на длительный срок, на берегу гостеприимно встречают «разовых» отдыхающих. В выходные дни услугами пансионата пользуются любители рыбной ловли.

Появились базы отдыха ташкентских строителей в предгорьях Чимгана. На очереди — строительство пансионата и туристической базы на берегу создаваемого сейчас Чарвакского моря.

(УзТАГ).

БАР НА ФАРХАДСКОЙ

На территории будущей Фархадской ярмарки, где идут сейчас благоустроительные работы, завершено строительство большого пивного бара.

Сюда уже привезено современное торговое оборудование, смонтированы автоматы по продаже этого пенистого напитка, барная стойка снабжена холодильником. Зал сможет принять одновременно свыше 100 посетителей.

В ближайшее время в городе намечается открыть еще три пивных бара.

ОКНО В МИР

▲ БЕРЛИН. Полным ходом идет в Лейпциге подготовка к открывающейся через три недели Международной осенней ярмарке. Город готовится к приему 6.500 экспонентов более чем из 50 стран мира.

Целая армия техников и инженеров, монтажников и декораторов трудится над оформлением ярмарочной площади с ее 60 павильонами и площадками. Ежедневно из всех концов мира сюда доставляются грузы с будущими экспонатами. Около тысячи тонн грузов уже доставлено из Советского Союза, который в этом году значительно расширяет свою выставочную площадь.

▲ БЕРЛИН. В высшей педагогической школе Дрездена открылись международные курсы немецкого языка. На них будут обучаться 120 преподавателей из Советского Союза, Польши, Чехословакии и других дружественных стран.

Учеба на курсах будет продолжаться месяц.

▲ НЬЮ-ЙОРК. Выступая по телевидению, кандидат в вице-президенты США от демократической партии С. Шрайвер обвинил Вашингтон в том, что в 1968-69 годах он упустил возможности для прекращения войны в Юго-Восточной Азии путем мирных переговоров.

С. Шрайвер указал, что время для прекращения американского вмешательства в дела Вьетнама настало давно и что если такие возможности не были использованы 4 года назад, то их необходимо реализовать в настоящее время.

«Мы потратили впустую четыре года. Мы потратили многие миллиарды долларов, и в результате мы оказались не в лучшей ситуации, чем мы были ранее», — сказал он.

США не должны вмешиваться во внутренние дела Вьетнама. «Я приветствую идею вывода американских войск из Вьетнама», — заявил С. Шрайвер.

▲ ЛОНДОН. Израильские власти продолжают бесчинствовать на оккупированных арабских землях, притесняя местных жителей и лишая их средств к существованию.

Как передает агентство Рейтер из Аммана, за последнее время израильские власти отобрали у арабских жителей более 2.000 донумов (1 донум равен 910 кв. м) земли в районе Иерусалима, 3.000 донумов на западном берегу реки Иордан и более 500 донумов в оккупированной зоне сектора Газа.

На отнятой у арабов земле израильские власти создают свои поселения и военные лагеря.

(ТАСС).

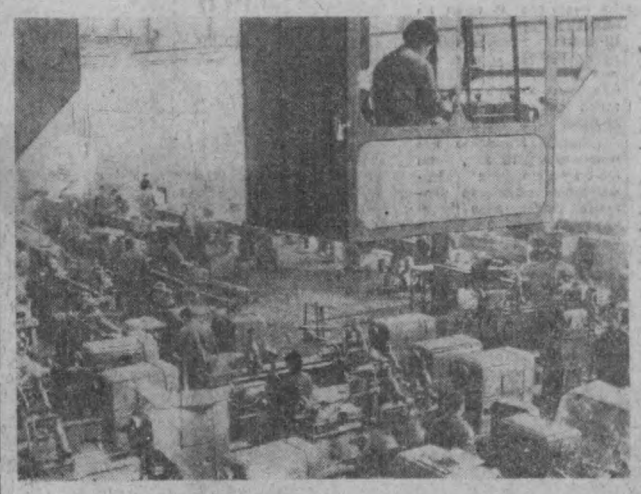

Ташкент — миру

С маркой «Подъемника»

Завод «Подъемник» смонтировал и подготовил к отправке в Арабскую Республику Египет и Корейскую Народно-Демократическую Республику два подъемных крана. АРЕ получит кран грузоподъемностью десять тонн, в КНДР отправится магнитно-грейферный кран.

В ближайшее время в эти страны, и в Турцию отбудут еще по одному крану-тяжеловесу, которые так необходимы их развивающейся промышленности.

НАРОДНАЯ РЕСПУБЛИКА БОЛГАРИЯ. В городе Троян, расположенном в районе, где в недалеком прошлом основным занятием населения было сельское хозяйство, построен новый завод металлорежущих станков «Машстрой», оснащенный самой современной техникой. В рамках сотрудничества стран — участниц СЭВ завод производит универсальные токарные станки.

НА СНИМКЕ: один из цехов завода «Машстрой» в городе Троян.

Фото БТА — АПН.

«НОВОСЕЛ» ТЕКСТИЛЬНОГО КОМБИНАТА

Цех товаров народного потребления создан на Ташкентском текстильном комбинате — крупнейшем предприятии легкой индустрии республики. Из разноцветного весового лоскута здесь освоен массовый выпуск технических салфеток и около шести тысяч комплектов платьиц для «детворы» фабрики «Ташгрушка».

Ежемесячно коллектив цеха товаров народного потребления производит 75 тысяч штук технических салфеток для ряда предприятий промышленности Ташкента и Ферганы.

В нынешнем году новый цех комбината должен выпустить различных швейных изделий на 250 тысяч рублей. Намечается пошив поварских фартуков и нарукавников, детских панамок и платьиц, национальных одеял курпачи и другой продукции.

В дальнейшем цех пополнится новыми участками. Предполагается освоить, в частности, выпуск мужских и женских платков, дорожек, махровых полотенец и других изделий.

«АБАЙ — СЫН НАРОДА»

Успешно проходит в нашем городе фестиваль драматургии братских республик, посвященный 50-летию образования СССР.

В Узбекском театре юного зрителя состоялся общественный просмотр спектакля «Абай — сын народа» по мотивам романа казахского писателя Мухтара Ауэзова. Сценарий, написанный казахским писателем Сакеном Аймановым, перевел Насыр Фазылов.

Для участия в постановке этого спектакля был приглашен из Алма-Аты главный художник Казахского театра юного зрителя Ч. Д. Сулиев. Постановка осуществлена в узбекском ТЮЗе главным режиссером театра М. Бабаевым.

Театральная общественность, приглашенные, в числе которых были рабочие, студенты, интеллигенция, тепло приняли новую работу. Этот спектакль после некоторых доработок будет представлен ташкентскому зрителю.

Посмотрят его и жители городов Южного Казахстана, куда поедет творческий коллектив в связи с Декадой узбекской литературы и искусства в Казахстане.

ДЛЯ СТУДЕНТОВ

Накануне нового учебного года студенты вузгородка получили в свое распоряжение срочную химчистку. Новое предприятие обслуживания открылось в Доме быта по улице Чимбай.

Автоматическая установка производства ГДР «Спешима-12» обрабатывает 24 килограмма одежды за 35 минут. Этот агрегат имеет программное управление: он выполняет задание в трех режимах в зависимости от характера загрязненности изделия. Загруженная в машину вещь стирается, отжимается и сушится. Затем эстафету принимают паровые манекены и специальные прессы, которые наводят последний лоск. И вот уже чистая, отутюженная вещь ждет заказчика.

Это первая в городе срочная химчистка, оснащенная самым современным оборудованием.

ПУТЕШЕСТВИЕ ПО СОВЕТСКОМУ СОЮЗУ — 50

НОВЫЙ ЦЕХ „УРАЛМАШЗАВОДА“

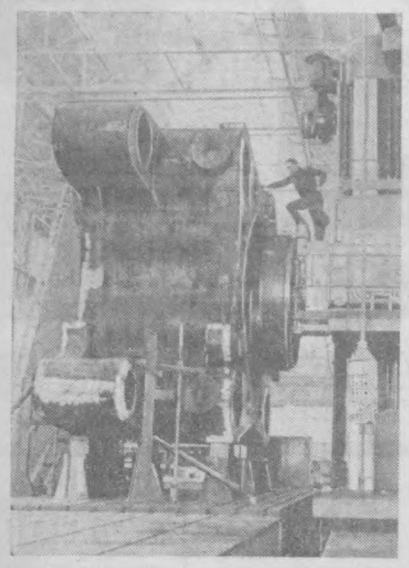

На Уральском заводе тяжелого машиностроения вступил в строй новый цех. Его площадь 37 тысяч квадратных метров.

В цехе обрабатывают валки для прокатных станов, корпусные детали машин прокатного оборудования и установок непрерывной разливки стали.

Новый цех оснащен уникальными токарными, карусельными, сверлильными станками, на которых можно обрабатывать детали размером до 25 метров и весом до 200 тонн.

НА СНИМКЕ: обработка детали для крупногабаритного пресса в новом цехе Уральского завода тяжелого машиностроения.

Фото В. Каушанова. (АПН).



ОДЕССКАЯ ОБЛАСТЬ. Четко и организованно идет уборка в хозяйствах Овидиопольского района. Механизаторы дорожат каждым погожим часом. Многие хозяйства уже выполнили заказ государства, идет сверхплановая продажа хлеба.

Хороший урожай озимой пшеницы выращен в колхозе имени Ленина. В среднем с каждого из 1.000 гектаров будет получено не менее 38 центнеров зерна.

НА СНИМКЕ: на механизированном току колхоза имени Ленина.

Фото И. Павленко. (Фотохроника ТАСС).

Биографии трудового подвига

На днях Указом Президиума Верховного Совета Узбекской ССР за успехи, достигнутые в социалистическом соревновании в честь 50-летия образования СССР, большой группе строителей республики присвоено почетное звание «Заслуженный строитель Узбекской ССР». В их числе и строители города Ташкента. Наш рассказ о некоторых из них.

ОКОЛО ДЕСЯТИ лет трудится в стройуправлении № 17 стройтреста № 11 «Высотстрой» бригадир арматурщиков-монтажников Закир Нигмаджанов. За эти годы его бригада принимала участие в строительстве уникальных объектов в центре города. Руководимый им коллектив уже на протяжении шести лет систематически выполняет план строительно-монтажных работ, норма выработки здесь не ниже 110—120 процентов.

За свою более чем 18-летнюю трудовую деятельность Закир Нигмаджанов награжден рядом правительственных наград — медалью «За трудовую доблесть» и юбилейной медалью «За доблестный труд в ознаменование 100-летия со дня рождения В. И. Ленина». За успешную работу по строительству и восстановлению города Ташкента Закир Нигмаджанов награжден Почетной грамотой Президиума Верховного Совета Узбекской ССР.

Коммунист Нигмаджанов проводит большую воспитательную работу среди членов своего коллектива, активно участвует в общественной жизни. Как член партийного бюро стройуправления и член партийного комитета треста он выполняет многие поручения, личным трудом показывает пример товарищам по работе.

МНОГО СЛАВНЫХ дел на счету и у бригадира комплексной бригады стройуправления № 7 стройтреста № 6 Ивана Турченко. На стройках он работает с 1946 года, 18 лет трудится в стройуправлении № 7. Работал плотником, каменщиком, сейчас — бригадир одной из опытных и высококвалифицированных бригад в тресте.

Кто не любовался высотной башней-красавицей Ташкентского государственного университета, что возвышается в вузгородке. Немалая заслуга в успешном строительстве этого комплекса принадлежит бригаде Ивана Турченко. Она принимала участие и в строительстве жилого высотного дома на проспекте имени В. И. Ленина. Сейчас дружный коллектив сооружает комплекс объектов Ташкентского медицинского института, завершает строительство водной станции спортивного общества «Спартак» в парке имени Ленинского комсомола.

Иван Турченко много внимания уделяет обучению молодых строителей, передает им свой большой опыт. Он обучил профессии строителя более 40 человек.

Включившись в социалистическое соревнование за досрочное выполнение плана девятой пятилетки, комплексная бригада, руководимая Иваном Турченко, обязалась завершить пятилетний план за 3,5 года.

ШТУКАТУР Анна Васильевна Двойникова в СУ-29 треста «Отделстрой» работает давно.

Ее трудолюбивые руки отделывали такие уникальные здания, как комплекс Ташкентского государственного университета, механический факультет Ташкентского политехнического института.

Молодежь любит работать рядом с Анной Васильевной. Ведь она не скупясь делится тем, что за многие годы приобрела на стройках, в любое время готова прийти на помощь товарищам.

Свой личный план на девятую пятилетку Двойникова обязалась выполнить за четыре года.

КАВАЛЕР ордена Ленина газосварщик монтажного управления № 1 треста «Ташсантехгазмонтаж» Министерства монтажных и специальных работ Узбекской ССР Ташбек Халбаев нынче трудится уже в счет 1973 года. Его трудовой стаж 14 лет.

Окончив школу ФЗО в городе Чирчике, сразу же пошел работать на строительство. Когда он проезжает мимо красивых многоэтажных домов, что воздвигнуты на жилых массивах Чиланзара, Каракамыша, Юнусабада, частенько вспоминает, как трудился здесь сколько пришлось приложить усилия, чтобы сейчас в этих домах жили люди.

Подсчитано, что с участием опытного рабочего в городе сооружено около 32 тысяч квадратных метров жилой площади. Не каждый таким может похвалиться.

Постоянная забота о совершенствовании своего труда, о повышении качества работы в характере Ташбека Халбаева. На его счету немало рационализаторских предложений, от которых получен экономический эффект более 10 тысяч рублей. Рядом с опытным рабочим — молодежь. Уже 20 человек обучил Ташбек своей сложной профессии газорезчика. Да и сам не стоит на месте. Освоил специальность слесаря-сантехника.

Когда подводятся итоги работы то всегда напротив фамилии Ташбека Халбаева ставятся цифры 130—140 процентов. Так выполняет передовой рабочий сменные задания.

Коммунист Ташбек Халбаев является членом Ленинского райкома партии, проводит большую общественную работу.

В. ЛАРКИН.

ЗДЕСЬ УЧАТСЯ СЛУЖИТЕЛИ МУЗ

Балетмейстер — новая специальность, включенная с этого года в программу Ташкентского театрально-художественного института имени А. Н. Островского. В первую группу будущих хореографов зачислены двенадцать юношей и девушек, приехавших в столицу Узбекистана из разных областей республики, из Каракалпакской АССР. Через четыре года они получат дипломы режиссеров-балетмейстеров и отправятся на работу в музыкально-драматические театры, в ансамбли, дворцы культуры, рабочие клубы.

Еще одно новшество — заочное отделение руководителей — режиссеров коллективов художественной самодеятельности. Его первыми студентами стали 25 человек, уже имеющих опыт работы по избранной специальности.

А всего нынче институт принимает 255 юношей и девушек, решивших посвятить себя искусству театра и кино, живописи, графики и скульптуры, художественной керамики и монументальной пропаганды.

Число студентов ташкентского института, готовящего кадры высшей квалификации для республик Средней Азии, Казахстана, Азербайджана, превысило тысячу.

(УзТАГ).

Мастер — воспитатель и наставник рабочих

Школа мастерства

Этот цех всегда наполнен разноголосым шумом станков и механизмов, гулом ухающих прессов, беспрерывным звоном мостового крана, несущего заготовки кузовов, рам, кабин и других деталей для будущих тракторов и прицепов.

Тому, кто впервые пришел сюда, становится немного не по себе, когда со всех сторон движется на тебя техника и слышится: «Эй, берегись! Посторонись! Не зевай!». Люди же, работающие здесь, чувствуют себя уверенно. Они давно привыкли ко всей этой обстановке.

— А для старшего мастера Абдуразакова, — шутливо говорит прессовщица Г. Шиловская, — этот грохот, что музыка. Если, скажем, вышел из строя один из прессов, Абдуразаков тут же ощутит отсутствие звучания этого «инструмента» в цеховой «симфонии»...

Более четверти века работает Абдаз Абдуразаков на заводе. Бывший фронтовик, он на костылях пришел сюда из госпиталя в начале сорок пятого. И. Филоненко, директор «Ташпродмаша» (так тогда назывался Ташкентский тракторный завод), сам привел его в цех и, познакомив с одним из лучших производственников С. Панковым, сказал:

— Этот парень уже отвоевался. Теперь ему нужно приобрести мирную профессию, научите его слесарить, и он век вам этого не забудет.

Минули годы. Видел бы отец Абдаза, как сына бедного дехканина заботливо учат держать в руках напильник, принимают в члены КПСС, награждают высокими правительственными наградами. Видел бы его отец, как выступает Абдаз по телевидению, и не скрыть бы ему тогда слез радости.

— Мне повезло, — говорит А. Абдуразаков, — что всегда рядом со мной были замечательные и отзывчивые люди, у которых я многому научился в жизни. Из рук Степана Петровича Панкова я получил нужную специальность. По совету Андрея Петровича Белых, рекомендовавшего меня в партию, поступил в вечерний университет марксизма-ленинизма. Секретарь парткома Иван Михайлович Лукьянов прикреплял мне на грудь Ленинскую юбилейную медаль. Награжден я и орденом Октябрьской Революции. Такое не забывается, наполняет сердце благодарностью.

Долг платежом красен — гласит народная мудрость. И когда на участок Абдуразакова приходит новичок, он с первого дня ощущает заботу и помощь ветерана. Мастер терпеливо расспросит паренька или девушку о его домашних делах, о планах на будущее. Постарается вызвать на откровенность. Чтобы заинтересовать работой, расскажет о важности тех деталей, которые производит участок, сводит на конвейер, где из них собираются узлы трактора или прицепа. Постарается убедить в том, как остро необходимы предприятию молодые умелые руки.

Шефство над новичком доверяется опытным рабочим. Когда-то и они — прессовщики Половинко, Гончарова, Шалимова, Шиловская и наладчики Халиуллин, Габдельбаров и многие другие передовики производства — прошли здесь рабочую школу под началом Абдуразакова.

Его участок — один из лучших в третьем цехе. Становление коллектива произошло не сразу и потребовало напряжения усилий коммунистов и комсомольцев, умелого руководства со стороны мастера.

— Не всегда у нас все бывает гладко, — говорит А. Абдуразаков, — случается, что кто-то и нарушает трудовую дисциплину: на работу опоздает или прогуляет. Это ложится темным пятном на всю бригаду. И поэтому коллектив нетерпимо относится ко всякого рода нарушителям трудовой дисциплины.

Вот, например, Василий Король. Любил парень выпить, а отсюда начинались его и наши беды. Несколько раз беседовали с ним, объясняли, как влияет прогул одного рабочего на производительность всего участка. Ведь он наладчик и, надо сказать, неплохой. Выйдет из строя пресс, а, кроме него, некому исправить. Невеселая картина: пресс стоит, план «горит», а наладчик гуляет по случаю вчерашней получки.

— Нельзя же так, Василий! — упрекнули ребята. — Вспомни о коллективе. Не испытывай наше терпение, тебе не все дозволено...

Последний разговор был принципиальным и без всяких скидок. Подействовал на парня. Бросил пить.

Много учеников получили путевку в жизнь на участке мастера А. Абдуразакова. Ведь здесь новичок приобретает не только производственные навыки, но и такие качества, как коллективизм, чувство рабочей чести, профессиональной гордости. В основу отношений между рабочими в бригаде лег принцип коммунистического отношения к труду: каждый — за всех, все — за одного.

— Четверть века назад я понял, что каждый рабочий — хозяин производства, и от него зависит успех всего коллектива, — делится своими мыслями А. Абдуразаков. — С другой стороны, коллектив помогает каждому из нас, а особенно подростку, найти себя в жизни. Если коллектив дружный, тесно спаянный, если в нем проявляется постоянная забота об умножении хороших традиций, если в нем господствует обстановка подлинного товарищеского труда, здорового соревнования, высокой принципиальности и требовательности друг к другу, товарищество и взаимопомощь, можно быть уверенным за молодого человека — это положительно скажется на его дальнейшей судьбе.

А. ГЕХТЛЯР.

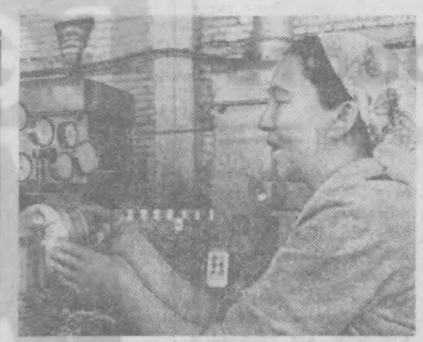

На самаркандском заводе «Красный двигатель» имени В. И. Ленина впервые в тракторной промышленности страны получен сплав титана и медистых чугунов. Из этого металла изготовляются здесь гильзы для тракторов «Беларусь».

Новая технология изготовления гильз из этого сплава позволила отказаться от закалки детали токами высокой частоты. НА СНИМКЕ: расточница А. Мисбахова за обработкой гильз из нового сплава.

Фото А. Кузьменко. (УзТАГ).

Разговор на важную тему

Покупателям — вкусный хлеб

Хлеб справедливо считается основным продуктом питания и в отличие от других товаров входит в обязательный рацион человека. Поэтому ему всегда отводилось и отводится особое место.

В Узбекистане почти заново построены хлебопекающие предприятия, и одновременно с развитием хлебопекарной промышленности и увеличением выпечки изделий расширяется их ассортимент и повышается качество. Из года в год возрастает доля выработки хлеба из муки высших сортов, почти полностью осуществлен переход на выпечку штучных изделий, что значительно повысило культуру обслуживания населения, а также ощутимо увеличилась пропускная способность торговой сети, совершенно ликвидированы очереди.

В настоящее время в республике насчитывается 50 хлебозаводов и высокомеханизированных хлебопекарен. Только за последние годы были построены и введены в эксплуатацию новые механизированные предприятия в Навои, Маргилане, Намангане, Самарканде, Ташкенте и в других городах. Благодаря всем этим мероприятиям в целом по республике повсеместно полностью стал удовлетворяться. Но что касается качества, то оно оставляет желать лучшего. Достаточно сказать, что только за первое полугодие 1972 года государственной инспекцией по качеству товаров в экспедициях предприятий из проверенного количества забраковано 6,4 процента хлеба. Главное в том, что за это никто из руководителей предприятия не несет никакой ответственности.

За второе полугодие 1972 года хлебопекающие предприятия республики недодали большое количество изделий. А Ташкентский булочно-кондитерский систематически вырабатывает недоброкачественную продукцию. Госинспекцией по качеству было забраковано 95 тонн, или 20 процентов от проверенного количества макаронных изделий. Комбинат является специализированным предприятием по выработке булочных изделий, но совершенно перестал их вырабатывать в полном ассортименте. Исчезли с прилавков булка городская, рогалики, ватрушки, плетенки с маком. Не удовлетворяется спрос на бублики и бараночные изделия. Калача сибирского недодано за 6 месяцев 1972 года более чем 500 тонн. Но и то, что производится, имеет низкое качество. Поэтому запрещена выпечка и реализация этой продукции как не отвечающая элементарным требованиям ГОСТа.

Таким образом, за последние 2—3 года на комбинате перепорчено десятки сотен тонн фондовой муки, что исчисляется сотнями тысяч рублей государственных денег. Когда же будет поставлен заслон проникновению бракованной продукции в торговую сеть!

Серьезную тревогу вызывает поставка некачественного хлеба в торговую сеть. Только по Ташхлеботоргу за первое полугодие 1972 года количество забракованной и возвращенной на предприятия продукции достигло 60 тонн. Кроме того, большинство хлебозаводов доставляют хлеб в магазины с большим нарушением графика завоза, подчас с истекшим сроком реализации, почерствевший еще на заводе. Поэтому очень часто к вечеру в магазинах пустуют прилавки.

Все эти вопросы должны, наконец, решить руководители «Узглавхлеба», Министерства пищевой промышленности Узбекской ССР. На полках магазинов должна быть высококачественная хлебобулочная продукция.

М. РУСТАМОВ, начальник республиканской центральной лаборатории НОТ Министерства торговли УзССР, кандидат экономических наук.

ОНИ ЖИВУТ СРЕДИ НАС

СТРАНИЦЫ ОДНОЙ ЖИЗНИ



...1928 год. В Кызылтепинском, Шафирканском и Гузарском районах Узбекистана действует банда басмачей под командованием Раджаб-бобо. Басмачи совершают налеты на ревкомы и сельсоветы, грабят и поджигают дома дехкан, отбирают и угоняют скот.

На Бухарский окружной отдел ОГПУ была возложена задача: установить место пребывания этой банды и уничтожить ее. С помощью милиции и населения чекистам удалось обезвредить главных пособников Раджаб-бобо и ликвидировать банду вместе с ее главарем. Командовал чекистами начальник Бухарского окружного отдела ОГПУ Н. Н. Баранов.

...В этом году Николаю Николаевичу исполнилось 86 лет. Он персональный пенсионер республиканского значения, житель Ташкента. Казалось бы, все уже позади, и старому человеку давно пора смириться с неумолимым течением времени. Но даже уйдя на заслуженный отдых, Н. Н. Баранов многие годы не поддавался возрасту и принимал самое деятельное участие в жизни города. Он неоднократно избирался заместителем секретаря партийной организации ЖЭК-12, возглавлял группу народного контроля, руководил семинарскими занятиями по теории марксизма-ленинизма. Являясь членом общества «Знание», Н. Н. Баранов выступал с лекциями и беседами в воинских частях, школах и среди жителей микрорайона.

Много сил и времени Николай Николаевич уделял детям, отстающим в учебе. Он занимался с ними по математике и русскому языку, терпеливо объяснял самые трудные разделы, учил настойчивости и упорству. В отдельные моменты его «домашняя школа» насчитывала до 15 учеников. И вряд ли непоседливые питомцы Николая Николаевича догадывались о том, какая яркая и беспокойная жизнь за плечами этого добродушного человека.

...Когда Николаю исполнилось 10 лет, он поступил в Тюменское реальное училище. Здесь, еще будучи учеником шестого класса, он принимал активное участие в работе подпольного ученического кружка. Учащаяся молодежь, студенты часто собирались на квартирах профессиональных революционеров — Г. Я. Назарова и В. И. Дзюбинского, читали революционную литературу, подпольные листовки, изучали политическую экономию Богданова.

...Шел 1905 год. Грозные раскаты первой русской революции эхом отозвались по всей России. Докатились они и до заштатного сибирского городка Тюмени. По главной улице с красными флагами и революционными песнями прошли первые колонны демонстрантов. Шагал вместе с ними и безусый парень «реалист» Николай Баранов.

Но революция потерпела поражение. Глядя на избиение безоружных людей, Николай всей душой ощущал всю жестокость и деспотизм царского самодержавия.

Но что можно было сделать? Как выразить свое возмущение ненавистному трону? И Николай решил: напишу царю письмо, выскажу все, что накипело на душе. И написал.

«Вас народ называет царем-батюшкой. А Вы и Ваши сатрапы издеваетесь над своим народом. Если Вы не прекратите Ваши злодеяния, народ будет называть Вас не царем-батюшкой, а царем кровавым...», Подписался: Николай Баранов. Тогда ему было 19 лет.

Он и не думал, что его письмо дойдет до царя. Летом 1906 года уехал в деревню к матери, сельской учительнице. Но царь не забыл его. Ночью подъехали две кареты с колокольчиками, и жандармы увезли Николая в Тюмень, а потом в Тобольск. Здесь ему зачитали приговор: за оскорбление его величества — заключение в крепости при Тобольской тюрьме.

Так на практике познал Н. Баранов власть самодержавную. Но он не унывал. Умудрился в тюрьме достать и прочитать «Капитал» Карла Маркса. Яснее стали цели борьбы рабочих за свои права.

Из тюрьмы Николай Баранов вышел повзрослевшим и возмужавшим. От стихийного участия в демонстрации жизнь привела его к сознательной борьбе за дело рабочего класса.

Город Тюмень слыл местом, где было много ссыльных поселенцев. Николай установил с ними связь, помогал, чем мог, внимательно прислушивался к беседам, которые они безбоязненно вели в его присутствии. Это вновь привлекло к нему внимание властей, и в один из дней 1907 года на квартиру нагрянула полиция. Во время обыска были обнаружены прокламации, нелегальная литература. Н. Баранова вновь арестовали и по указу его императорского величества сослали на каторжные работы на 15 лет.

Впервые в жизни Николай Николаевич услышал кандальный звон. Вместе с другими политкаторжанами его отправили по этапу на Нерчинские рудники. Два года он находился в кандалах. Как опасного преступника его перебрасывали из одной каторжной тюрьмы в другую...

Февральская революция 1917 года застала Николая Николаевича на станции Могоча Читинской области, где он работал на строительстве дороги.

Свершилась Октябрьская революция. Надо было укреплять Советскую власть. И пошел Николай Баранов с винтовкой в руках отстаивать завоевания Октября от белогвардейцев и белочехов, японских интервентов и прочих врагов революции.

Многое выпало на долю Николая Николаевича в те годы. Подпольная работа в стане белогвардейцев, аресты, тюрьмы, ссылка на север и, наконец, партизанский отряд Каландаришвили, где Н. Баранов был политкомиссаром.

И так до середины 1920 года, когда Николай Николаевич был принят в ряды Российской Коммунистической партии (большевиков) и направлен в органы государственной безопасности.

1922 год. Н. Н. Баранов возглавляет Иокутский губернский отдел ОГПУ. Вот только один из боевых эпизодов его жизни того времени. Чекистам стало известно, что группа белогвардейцев-диверсантов по заданию одной из иностранных разведок готовится вывести из строя Иркутский угольный бассейн, который обеспечивал топливом Сибирскую железнодорожную магистраль и промышленные предприятия области.

Оперативной группе под руководством Николая Николаевича удалось установить явочную квартиру диверсантов. И вот глубокой ночью, когда белогвардейцы и не думали об опасности, была захвачена на месте вся группа. Нападение было настолько хорошо подготовленным и внезапным, что диверсанты не успели произвести ни одного выстрела. Кроме револьверов и гранат, у них были найдены бикфордов шнур и бомбы большой разрушительной силы. Группа была полностью разоблачена и обезврежена.

Более 20 лет отдал Н. Н. Баранов службе в органах госбезопасности, из них около 10 лет — в Узбекистане. Он был активным участником борьбы с басмачеством, в 20-е годы возглавлял Бухарский и Ферганский окружные отделы ОГПУ. Трудящиеся Узбекистана неоднократно избирали его делегатом партийных съездов и членом ЦИК Узбекской ССР.

Родина высоко оценила активное участие Н. Н. Баранова в борьбе за установление Советской власти в Сибири и Узбекистане, наградив его орденом Красного Знамени, медалями и знаком «Почетного чекиста».

Годы, годы. Словно стремительный горный поток, прошумели они. 86 за плечами. И сегодня, радуясь успехам и достижениям страны, Николай Николаевич думает о том, что не зря прожита жизнь, не зря пройдено столько дорог, крутых и опасных.

И. ВИНЕР.



НА СНИМКЕ: группа командиров партизанского отряда Каландаришвили г. Верхоленск Иркутской области 1919 г. За столом крайний справа — политкомиссар Н. Н. Баранов.

Читатели предлагают

БЛЮДА ИЗ СУХАРЕЙ

Прочитала статью «Хлеб — народное достояние» и хочу высказать свои мысли. В нашей семье к хлебу всегда — самое бережное отношение. Дети мои никогда не бросят в мусор или на землю самую маленькую корочку.

Естественно, некоторые излишки хлеба все же остаются. В таких случаях я тут же после обеда собираю кусочки, нарезаю их, а затем сушу в духовке. Эти сухарики хорошо есть с борщом, супом. Кроме того, их успешно можно использовать при приготовлении котлет, сухарного торта, кваса.

С. ГУЛЯМОВА.

УСТАНОВИТЬ БАКИ

Тысячи людей ежедневно приезжают и уезжают с перронов автостанции «Самарканд». Мне тоже приходится пользоваться ее услугами. И то, что здесь происходит, не может не волновать. Я имею в виду небрежное отношение к хлебу.

Зачастую бывает так. Купил человек пирожок или булку и не успел доесть, как объявили посадку в автобус. Остатки хлеба люди выбрасывают в урну для мусора, куда попало. Разве это порядок? На мой взгляд, следует здесь установить баки для пищевых отходов, чтобы не было подобного отношения к продуктам питания.

Л. САМОЙЛОВ.

ПРАВИЛА ОБЩЕСТВЕННОГО ПОРЯДКА, БЛАГОУСТРОЙСТВА И САНИТАРИИ В ГОРОДЕ ТАШКЕНТЕ

Решение Ташкентского городского Совета депутатов трудящихся

Коммунистическая партия и Советское правительство, ЦК Компартии Узбекистана и правительство республики проявляют огромную заботу о дальнейшем развитии и благоустройстве столицы нашей республики, в результате чего возникают новые массивы жилых домов, прокладываются новые улицы и магистрали. Расширяется сеть общественных и культурных учреждений, бытовых предприятий, городского транспорта, создаются более благоприятные условия для жизни и труда, с каждым годом увеличивается зеленый наряд города. В этой работе активное участие принимают тысячи горожан, которые с любовью отдают свой труд для того, чтобы город стал чистым, уютным и благоустроенным.

Соблюдение чистоты и порядка, озеленение, улучшение благоустройства, сохранение жилого фонда в городе являются делом и честью каждого жителя.

В целях дальнейшего улучшения условий труда, быта и отдыха ташкентцев, готовясь к достойной встрече 50-летия ЦК Компартии Узбекистана и образования республики, Ташкентский городской Совет депутатов трудящихся решает:

1. Утвердить правила общественного порядка, благоустройства и санитарии в городе Ташкенте.

2. Установить, что настоящее решение вступает в силу через 10 дней со дня опубликования его в печати.

3. Контроль за выполнением требований данного решения возложить на райисполкомы по разделам и соответственно на УВД Ташгорисполкома, Главное управление благоустройства, горжилуправление, госинспекцию по благоустройству и надзору за индивидуальным жилищным строительством, горСЭС, трест «Водоканал», Ташгоргаз, Управление городской телефонной сети, Ташгорэлектротранс, трест пассажирских перевозок и др.

4. Считать утратившим силу решение Ташкентского городского Совета от 9 сентября 1969 года «О правилах благоустройства, санитарии и общественного порядка в городе Ташкенте».

I. Об ответственности за нарушение общественного порядка

1. Граждане обязаны соблюдать социалистический правопорядок во всех общественных местах.

2. Игра в футбол, волейбол, городки и другие шумные игры допускается только на специально отведенных для этого площадках.

3. Работники клубов, театров, парков, магазинов, столовых, ресторанов, общежитий, ЖЭК, махаллинских комитетов обязаны принимать все меры по предупреждению нарушений общественного порядка.

4. Запрещается:

а) появление на улицах и в других общественных местах в пьяном виде, оскорбляющем человеческое достоинство и общественную нравственность, а также распитие спиртных напитков на улицах, рынках, в магазинах, столовых, чайных, садах, во дворах, лестничных клетках жилых домов и других общественных местах, сквернословие и азартные игры на деньги и вещи;

б) купание в неустановленных местах, хождение граждан в купальных костюмах вне пляжа;

в) езда на мотоциклах, мотороллерах и мопедах без мотошлема;

г) стоянка служебных автомашин в неустановленных для этих целей местах;

д) игра на духовых инструментах на улицах при сопровождении похоронных процессий;

е) установка радиоприемников и репродукторов на улицах, террасах, возле лечебных и учебных заведений;

ж) установка гаражей для индивидуальных машин без разрешения соответствующего райисполкома;

з) в период с 23.00 часов до 7.00 часов включать на полную мощность все виды радиоприемников, громко петь, играть на музыкальных инструментах, а также ездить во дворах и на улицах на мотоциклах и других машинах с двигателями, производящими большой шум.

5. Лица, виновные в нарушении пунктов 2 и 4 настоящего раздела, подвергаются штрафу, налагаемому:

а) работниками милиции на месте совершения проступка в размере до 1 рубля;

б) административными комиссиями при исполкомах районных Советов в размере до 10 рублей;

в) если нарушения совершаются подростками в возрасте до 16 лет, штраф налагается комиссиями по делам несовершеннолетних при исполкомах районных Советов депутатов трудящихся на родителей или лиц, их заменяющих.

II. О соблюдении чистоты и порядка

1. Во всех общественных местах граждане обязаны соблюдать надлежащую чистоту и порядок.

2. Предприятия, учреждения, арендаторы и граждане, имеющие дома на праве личной собственности, обязаны:

а) содержать в надлежащем порядке предприятия и домовладения; своевременно производить ремонт, окраску фасадов, уборку дворов и прилегающих территорий (тротуаров и проезжей части дороги до оси и ирригационной сети);

б) иметь на территории предприятий и во дворах в специально отведенных местах мусоросборники, которые должны плотно закрываться и своевременно очищаться. Под мусоросборниками и вокруг них должна быть асфальтированная или бетонированная площадка;

в) с граждан, имеющих дома на праве личной собственности, взимается плата за вывоз мусора по абонементным книжкам из расчета 8 копеек в месяц с человека.

3. Организации, предприятия и учреждения обязаны:

а) содержать необходимое количество дворников из расчета один дворник на 2,5 тыс. кв. м. убираемой территории;

б) обеспечить своевременный вывоз мусора и нечистот в специально отведенные места.

4. Управляющие домами и начальники ЖЭК, коменданты обязаны обеспечить регулярный сбор и вывоз пищевых отходов, а также соответствующую очистку и мойку тары, предназначенной для их сбора.

5. Уборка общественных мест производится районными управлениями благоустройства и спецмашинами производственного треста «Автодормеханизация».

Площадки, где установлены мусоросборники, должны регулярно очищаться и дезинфицироваться; на жилых массивах и в домовладениях — ЖЭК, в домах индивидуального пользования — домовладельцами, на предприятиях и в учреждениях — администрацией, на улицах и площадях — управлениями благоустройства.

На всех остановочных площадках городского общественного транспорта должны быть установлены мусоросборники, которые регулярно очищаются и дезинфицируются горавтотрестом пассажирских перевозок и трамвайно-троллейбусным управлением.

6. Организации, предприятия, учреждения и граждане, имеющие дома на праве личной собственности, обязаны все работы по уборке заканчивать до 7.00 часов утра. В течение дня на территории поддерживать необходимую чистоту. В зимнее время производить очистку дворов, улиц и тротуаров от снега и льда. Проезжие части улиц, тротуары, места остановок общественного транспорта посыпаются песком или опилками с последующей уборкой.

7. При проведении строительных и ремонтных работ строительные площадки должны быть ограждены типовым забором с козырьком в сторону тротуара, а вдоль забора — построен настил с перилами шириной не менее 1,5 метра. Строительная площадка должна иметь подъездные пути жесткого настила, устройство для обмыва машин и увлажнения строительного мусора, грунта, исключающее возможность загрязнения улиц. Ограждение и благоустройство строительной площадки согласовывать с Главным управлением благоустройства.

8. Работу транспорта по вывозу и завозу необходимой продукции и сырья осуществлять в три смены.

9. Трамвайные, троллейбусные депо и автохозяйства обязаны выпускать машины на улицы города чистыми, исправными, обеспечивать на конечных остановках влажную уборку трамваев, троллейбусов и автобусов.

Сыпучие и другие грузы, могущие загрязнить улицы, строительный мусор, песок и грунт должны перевозиться в специально оборудованных для этого машинах в увлажненном состоянии и не должны превышать высоту бортов. Чтобы исключить возможность загрязнения улиц, такие грузы следует накрывать брезентом.

10. В целях поддержания в городе постоянной чистоты и порядка установить санитарными днями первую и третью пятницу каждого месяца, считая обязательным участие коллективов всех предприятий, организаций, учреждений, объектов торговли, общественного питания и быта, предприятий транспорта, учебных заведений, жилищно-эксплуатационных контор, домоуправлений, махаллинских комитетов и жильцов в уборке прилегающих территорий, очистке ирригационной сети и уходе за зелеными насаждениями.

11. **ЗАПРЕЩАЕТСЯ:**

а) сбрасывание мусора и бытовых отбросов на улицу, в газоны, цветники, ирригационную сеть и водоемы;

б) движение по городу загрязненного транспорта;

в) устанавливать какие-либо ограждения — штакетники — у фасадов домов и в общественных местах;

г) вывешивать и складывать на балконах, выходящих на улицы, предметы домашнего обихода;

д) платья, ковры, постельные принадлежности и прочие вещи сушить, чистить и выбивать в не отведенных для этого местах;

е) раскленвать объявления на зданиях, заборах, деревьях и опорах;

ж) производить на арыках подпруды, ставить какие-либо заграждения, выпускать в арыки водоплавающую птицу;

з) сжигать мусор и листья на улицах, в парках, на площадях и во дворах домов;

и) выемка земли, а также формовка кирпича и складирование стройматериалов на улицах и тротуарах.

III. Об охране зеленых насаждений

1. Установить, что зеленые насаждения независимо от того, в чьем ведении они находятся, составляют неприкосновенный городской зеленый фонд. Уход и заботу о зеленых насаждениях должно проявлять все население.

2. Ответственность за сохранность зеленых насаждений и уход за ними возлагаются:

а) в садах, скверах, на магистралях, бульварах и улицах — на управления благоустройства исполкомов районных Советов, Главное управление благоустройства горисполкома;

б) в парках культуры и отдыха — на дирекцию парков и Управление культуры горисполкома;

в) у домов по фасаду до проезжей части улицы и во дворах — на управляющих домами, ЖЭК, комендантов, махаллинские, квартальные комитеты, на владельцев домов и квартиросъемщиков;

г) на территории предприятий, учреждений, школ, больниц и других организаций — на администрацию соответствующей организации.

3. Руководители предприятий, организаций, ремонтно-строительных трестов при проведении строительных, земельно-планировочных и других работ в зоне зеленых насаждений обязаны ограждать деревья щитами, предохраняющими их от повреждений, не допускать обнажения корней деревьев, засыпку зеленых насаждений и ирригационной сети землей или строительным мусором. Принимать все необходимые меры к пересадке зеленых насаждений, находящихся на участке, отведенном под застройку, в другие места по согласованию с управлениями благоустройства районов.

При устройстве тротуаров и дорог оставлять вокруг деревьев свободную площадь (лунку) диаметром не менее 1,5 метра.

4. **ЗАПРЕЩАЕТСЯ:**

а) поломка деревьев, кустарников, срывание плодов, ветвей, цветов, добыча на деревьях сока и смолы, вырезывание надписей, подвешивание гамаков, веревок, проводов, вколачивание гвоздей, хождение по газонам;

б) порча скамеек, урн, светильников, скульптур, ограждений и прочего инвентаря и оборудования садов, парков, скверов;

в) пересаживать или вырубать деревья и кустарники, в том числе сухостойные и больные, без разрешения Управления благоустройства исполкома районного Совета;

г) сбрасывать химические растворы и промышленные воды и другие вредные жидкости на зеленые насаждения или вблизи их;

д) посыпать тротуары и проезжие части дорог поваренной солью и карбидом.

IV. Об охране ирригационных сетей

1. Вся ирригационная сеть, магистральные каналы, разводящая и мелкая арычная сеть, гидротехнические сооружения, системы поливочных водопроводов и дождевания, дренажная сеть и сбросные коллекторы, независимо от места их расположения — на улицах, в парках, скверах, во дворах организаций, предприятий и жилых домов, являются городским ирригационным хозяйством.

2. Специализированный ремонтно-строительный трест ирригации и гидротехнических сооружений и предприятий, учреждения, организации, управляющие домами, начальники ЖЭК, коменданты, председатели махаллинских и квартальных комитетов, жители обязаны: систематически проводить очистку ирригационной сети на территории двора и прилегающей территории улицы. Постоянно содержать ее в чистом виде и исправном состоянии.

3. Новое строительство, а также реконструкция действующих ирригационных систем должны быть согласованы со специализированным ремонтно-строительным трестом ирригации и гидротехнических сооружений Главного управления благоустройства.

4. **ЗАПРЕЩАЕТСЯ:**

а) самопроизвольное разрушение и ликвидация ирригационной сети и гидротехнических сооружений;

б) сбрасывать в открытую ирригационную сеть неочищенные технические отходы производства и всякого рода бытовые отходы (щелочные воды, помои, мусор и др.);

в) устройство на арычной сети всякого рода хозяйственных строений (душевые, гаражи, туалетные и др.), укладка трубомостов, сужение русла арыков и каналов.

V. Об охране наружного освещения и электрических сетей

1. Все хозяйство освещения (кабель, столбы, светильники, воздушная сеть, иллюминация, шкафы управления, ТП), расположенные на улицах, площадях, в скверах, на территории жилых массивов, является городским электрохозяйством и обслуживается конторой горосвещения Главного управления благоустройства и Ташкентским городским предприятием электросетей.

2. При строительстве дорог, площадей, скверов, жилых массивов все организации-застройщики обязаны:

а) предусмотреть по согласованию с конторой горосвещения устройство освещения территории и централизованное управление;

б) производство всех видов работ в зоне прохождения линии связи, светильников, шкафов согласовывать с Ташкентским городским предприятием электросетей и конторой горосвещения.

К началу работ приглашать представителей указанных организаций для наблюдения за их проведением.

Предприятия и организации, производящие земельные работы, при обнаружении подземных кабелей связи, не значащихся в технической документации на производство этих работ, обязаны немедленно прекратить их, принять меры к обеспечению сохранности кабеля и сообщить об этом ближайшему предприятию связи.

3. Работы по переносу или изменению габаритов воздушных линий электропередачи, перекладке кабельных электрических линий или защите их от механических повреждений выполняются за счет заинтересованных организаций, по согласованию и под руководством эксплуатирующих учреждений.

4. Работники госавтоинспекции УВД Ташгорисполкома обязаны обеспечивать безопасность движения в зоне производства работ по налаживанию уличного освещения, особенно в местах интенсивного движения транспорта.

5. **ЗАПРЕЩАЕТСЯ:**

а) свалка мусора, снега, грязи около столбов и трансформаторных пунктов;

б) на трассах кабельных электрических линий сбрасывать тяжести, вызывать едкие жидкости (кислоты, щелочи и др.), вбивать колья, устраивать складирование;

в) самовольное подключение к распределительным сетям и сетям наружного освещения;

г) снимать и разбивать светильники, лампы, столбы, шкафы, кронштейны, разворачивать их в сторону от установленного положения;

д) загораживать, засаживать зелеными насаждениями, огородами подъезды автотранспорта к столбам, светильникам и транспунктам.

6. Все организации и граждане о замеченных нарушениях данного раздела Правил или выхода из строя уличного освещения должны сообщать конторе горосвещения по телефонам № 33-35-64, № 33-16-19, а при отсутствии напряжения в жилых домах, зданиях — в бюро неисправностей электросетей соответствующего района.

VI. Правила прокладки подземных коммуникаций

1. Работы по строительству, переустройству или капитальному ремонту инженерных подземных сетей, транспортных сооружений, дорог и тротуаров, по бурению геологоразведочных скважин, установке мачт освещения, различных опор и геодезических знаков производятся после выдачи разрешения Главным управлением благоустройства Ташгорисполкома.

2. Для получения разрешения на право производства работ строительно-монтажные организации представляют:

а) проект организации работ, утвержденный ГлавАПУ и согласованный с заинтересованными организациями;

б) график производства работ;

в) гарантийное письмо с указанием срока восстановления асфальто-бетонного покрытия, ирригации, освещения.

3. В случае нарушения строительной организацией порядка и сроков производства работ по ранее выданным вещевым комиссия имеет право не выдавать этой организации разрешений на новые объекты до завершения ею начатых работ или до исправления допущенных нарушений.

4. Уборку материалов и лишнего грунта производить в течение 24 часов по окончании работы.

5. После окончания работ объект предъявляется к сдаче комиссии Ташгорисполкома, которая составляет акт о восстановлении всех элементов благоустройства, что является подтверждением выполнения плана по данному объекту.

VII. О содержании элементов внешнего оформления

1. Вывески, рекламы, витрины, щиты, таблички наименований улиц, тупиков, проездов, номерных знаков домов, газосветовое оформление, домовые фонари должны постоянно находиться в опрятном и исправном состоянии.

2. Ответственность за сохранность и исправное состояние элементов внешнего оформления несут:

а) табличек наименований улиц, тупиков, проездов и номерных знаков домов — управления благоустройства районов, ЖЭК, управляющие домами и домовладельцы;

б) вывесок, реклам и витрин — организации, которым они принадлежат;

в) стендов, мемориальных досок, художественных установок, панно, щитов, городской Доски почета — комбинат внешнего оформления Главного управления благоустройства Ташгорисполкома;

г) газосветных рекламных установок на зданиях, оформление витрин магазинов, ресторанов, кафе — организации, завод торгового оборудования, контора горосвещения Главного управления благоустройства;

д) памятников, бюстов, скульптурных групп — управления благоустройства районов.

3. **ЗАПРЕЩАЕТСЯ:**

а) изготовление и установка панно, витрин, мемориальных досок, художественных установок, киосков, будок без разрешения ГлавАПУ, главного художника города и районных управлений благоустройства;

б) оформление фасадов и торцов, административных зданий, учреждений и организаций города газосветными рекламами без согласия Главного управления благоустройства и Главного архитектурно-планировочного управления.

VIII. Об охране общественного порядка на кладбищах

1. Все кладбища находятся в ведении Управления гражданского обслуживания.

2. Администрация кладбища обязана:

а) обеспечить охрану и чистоту на территории кладбища;

б) принимать и своевременно выполнять заказы граждан и организаций по захоронению с соблюдением установленных санитарных норм и правил, на изготовление и установку надмогильных сооружений и уход за ними с оплатой по утвержденному прейскуранту;

в) предоставлять гражданам на прокат инвентарь (лопаты, метлы, лейки, грабли и прочее);

г) проводить работы по благоустройству, озеленению территорий кладбищ и уходу за ними;

д) содержать и ремонтировать могилы и памятники, находящиеся под охраной государства.

3. **ЗАПРЕЩАЕТСЯ:**

а) устанавливать, переделывать и сносить надмогильные сооружения без разрешения администрации кладбища;

б) портить надмогильные сооружения и зеленые насаждения, приводить животных и засорять территорию кладбища;

в) находиться на территории кладбища после его закрытия;

г) въезд машин (кроме автокатафалков), велосипедов, мотоциклов;

д) производить частными лицами торговлю цветами, венками и прочими изделиями;

е) устраивать игры и гуляния, разводить костры, распивать спиртные напитки.

IX. О порядке содержания домашних животных и птицы

1. В целях охраны здоровья населения и поддержания санитарного режима в городе обязать владельцев домашних животных и птиц:

а) ежегодно в период с января по июль доставлять домашних животных в районные ветлечебницы (по месту жительства владельца) для регистрации и проведения ветеринарно-санитарной обработки, которая проводится бесплатно. Вновь приобретенных животных регистрировать в 5-дневный срок, а щенков — в месячном возрасте;

б) доставлять заболевших животных и птицу в райветлечебницы;

в) немедленно доставлять в территориальные райветлечебницы собак и кошек, нанесших укусы людям и животным, для клинического осмотра и карантирования;

г) помещения для содержания скота и птиц должны устанавливаться не ближе 100 метров от детских, учебных, лечебных, культурно-просветительных учреждений и не ближе 15 метров от индивидуальных жилых домов, места для выпаса птиц должны быть ограждены сеткой высотой 1,5 метра;

д) хранить навоз в специально оборудованных местах или плотных ящиках с хорошо пригнанными крышками; вывоз навоза производить на городскую свалку не реже 2 раз в неделю;

е) помещение для животных и птиц, а также прилегающую территорию содержать в чистоте, не допускать загрязнения собаками и кошками квартир, лестничных клеток и других мест общественного пользования;

ж) содержать собак на короткой прочной привязи во дворах и выводить на прогулку только в намордниках в сопровождении взрослых;

з) убой скота производить только на городских бойнях;

и) содержать собак и кошек в государственных домах только с согласия других жильцов.

2. **ЗАПРЕЩАЕТСЯ:**

а) содержание домашнего скота и птиц на территории учреждений (кроме виварнев), в коллективных дворах, в санитарной зоне;

б) выпускать животных и птиц на улицы;

в) содержать собак и кошек в коллективных дворах, в местах общего пользования (кухни, коридоры, террасы, балконы, лестничные клетки, чердаки, подвалы), на территории предприятий.

Детские и лечебные учреждения могут содержать только сторожевых собак на привязи в условиях, исключающих возможность общения с людьми;

г) продажу, покупку, ввоз в город скота, собак, кошек и птицы без ветеринарных документов;

д) выбрасывать навоз в мусоросборники, мусорные ящики, вырытые ямы.

3. Установить, что бродячие собаки и бездомные кошки, не прошедшие регистрацию и ветобработку, а также домашние кошки и собаки, вторично покусавшие людей, вследствие несоблюдения владельцами правил их содержания независимо от их породы и назначения подлежат изъятию органами ветеринарного надзора.

4. Управляющие домами, начальники ЖЭК, коменданты, председатели махаллинских и квартальных комитетов **обязаны:**

а) контролировать своевременную регистрацию и вакцинацию домашних животных, не допускать нахождения бродячих собак и кошек на территории домохозяйств;

б) оказывать содействие специальным бригадам в отлове бродячих собак и кошек;

в) составлять акты на владельцев собак, уклоняющихся от их регистрации и ветеринарно-санитарной обработки, а также нарушающих правила их содержания.

Составленные акты передавать на рассмотрение административных комиссий при исполкомах райсоветов.

X. О сохранении жилого фонда

1. Начальники ЖЭК, управляющие домами и другие лица, в непосредственном ведении которых находятся домовладения, обязаны постоянно содержать их в порядке, повседневно следить за техническим состоянием и внешним видом зданий и отдельных их частей: балконов, карнизов, крыш, водосточных труб и т. д.

Содержать в надлежащем состоянии таблички с номером дома, подъезда, квартиры, наименованием улицы или тупика, проезда, которые должны освещаться с наступлением сумерек фонарем установленного образца. Принимать все необходимые меры к скорейшему устранению неисправностей и к проведению необходимого ремонта жилых домов и оборудования. Своевременно очищать крыши и водосточные трубы от мусора, опавших листьев, льда и снега.

2. Начальники ЖЭК, управляющие домами, коменданты и дворники обязаны обеспечить уборку лестничных клеток и площадок, прилегающую часть тротуаров и улиц, поливку ее, а также на каждом жилом доме вывешивать табличку с указанием лица, ответственного за поддержание санитарного состояния двора и прилегающей территории.

3. Дворы домов должны постоянно содержаться в чистоте и ежедневно подметаться не менее двух раз.

В зимнее время во дворах должны быть расчищены дорожки для прохода к жилым зданиям и служебным постройкам. Дорожки должны очищаться от снега и посыпаться только песком или опилками.

4. При капитальном ремонте домов строительный мусор ежедневно вывозится силами и средствами ремонтно-строительных организаций.

5. Жильцы обязаны:

а) соблюдать правила пользования и содержания жилого фонда и подсобных помещений;

б) мусор и кухонные отбросы собирать в плотно прикрываемые крышками ведра и выносить их из квартиры по прибытию машины по вывозу мусора или в указанное ЖЭК место;

в) систематически принимать меры по уничтожению мух, насекомых и грызунов и не препятствовать проведению профилактических мероприятий;

г) строго соблюдать установленные для жилых домов противопожарные правила;

д) следить за исправностью электропроводки (как в жилых комнатах, так и в местах общего пользования) и в случае обнаружения неисправностей немедленно сообщить ответственному лицу;

е) аккуратно обращаться с газовыми приборами, охранять их от порчи и повреждений и строго соблюдать правила пользования ими;

ж) следить за исправным состоянием санитарно-технических устройств и нормальной работой водопровода и канализации, принимать немедленные меры к устранению утечки воды и засорения раковин и унитазов;

з) отопительные приборы центрального отопления постоянно содержать в порядке;

и) производить текущий ремонт квартиры.

6. **ЗАПРЕЩАЕТСЯ:**

а) во дворах жилых домов, а также на территориях торговых и коммунально-бытовых предприятий (магазинах, столовых, ресторанах, мастерских и проч.) складывать и сохранять товары и тару вне отведенных специально для этого мест;

б) пользоваться неисправной электропроводкой, подвешивать электропроводку на гвозди, заключать ее обоймы, привязывать к проводам веревки, вешать какие-либо предметы на ролики, провода, арматуры, употреблять самодельные предохранительные приборы; обвертывать электрические лампочки бумагой и материей, пользоваться электроутюгами, чайниками, плитками и прочими электронагревательными приборами без огнестойких подставок;

(Окончание на 4-й стр.).

ПРАВИЛА ОБЩЕСТВЕННОГО ПОРЯДКА, БЛАГОУСТРОЙСТВА И САНИТАРИИ В ГОРОДЕ ТАШКЕНТЕ

(Окончание. Начало на 3-й стр.).

в) использовать газовые плиты для отопления помещений, развешивать белье и другие вещи над газовыми плитами, привязывать к газовым трубам веревки, допускать к пользованию газом малолетних;

г) брать горячую воду из радиаторных кранов.

XI. О пользовании общественным транспортом

1. Водитель трамвая, троллейбуса, автобуса и кондуктор **обязаны:**

а) начинать движение машин с места при закрытых дверях;

б) объявлять названия каждой остановки;

в) соблюдать безопасность движения и следить за соблюдением пассажирами правил пользования общественным транспортом;

г) при получении с пассажиров денег называть полученную сумму, выдавать пассажиру по тарифу проездной билет;

д) проверять наличие билетов у пассажиров;

е) при отсутствии таблички с указанием фамилии кондуктора и водителя по требованию пассажиров называть свою фамилию и служебный номер.

2. Вход в трамвай, троллейбус и автобус разрешается только через задние двери, а в трамвайных вагонах и автобусах, имеющих три двери, — через средние двери, выход — через крайние двери.

3. Право входа через передние двери имеют:

а) дети дошкольного возраста в сопровождении взрослых;

б) школьники до 5 класса включительно — по ученическим билетам;

в) беременные женщины;

г) инвалиды и сопровождающие, а также лица престарелого возраста;

д) работники милиции в форме.

Примечание. Водителю вменяется в обязанность, в зависимости от наполнения автобуса, троллейбуса, трамвая ограничивать количество пассажиров.

4. Пассажиры обязаны:

а) приобретать проездной билет согласно установленному тарифу;

б) сохранять проездные билеты в течение всего времени проезда, вплоть до выхода, и предъявлять их по первому требованию контролера, кондуктора или уполномоченного на то лица;

в) имеющие постоянные билеты (сезонные, месячные и другие), предъявляют их кондуктору при входе, а при выходе через передние двери — водителю, не ожидая напоминания.

На транспорте без кондуктора показать проездную карточку пассажирам.

5. Правом бесплатного проезда в трамвае, автобусе, троллейбусе пользуются:

а) Герои Советского Союза, Герои Социалистического Труда и лица, награжденные орденами Славы трех степеней.

б) инвалиды Отечественной войны I, II, III группы и органов МВД по удостоверениям, выдаваемым в установленном законом порядке;

в) депутаты Верховного Совета Союза ССР и Узбекской ССР, Ташкентского городского и районных (гор. Ташкента) Советов депутатов трудящихся;

г) персональные пенсионеры республиканского значения по специальным удостоверениям, выдаваемым трамвайно-троллейбусным управлением и Министерством автомобильного транспорта;

д) работники милиции в форменной одежде, а также по служебным удостоверениям;

е) следователи органов прокуратуры, судебные исполнители (по служебным удостоверениям);

ж) дети дошкольного возраста;

з) слепые;

и) работники трамвая, автобуса, троллейбуса по ведомственной принадлежности;

к) почтальоны в служебное время с корреспондентской сумкой.

ПРИМЕЧАНИЕ. Депутаты районных Советов города Ташкента пользуются правом бесплатного проезда только на электрическом транспорте;

л) учащиеся начальных, 8-летних и средних общеобразовательных школ, проживающие в сельской местности, по специальным билетам, выдаваемым автотрестами, и только по определенному маршруту, указанному в билете.

6. **ЗАПРЕЩАЕТСЯ:**

а) провозить огнеопасные и взрывчатые материалы (бензин, керосин, кинопленты и т. д.);

б) курить, зажигать спички и зажигалки;

в) провозить без чехлов огнестрельное оружие, а также колющие и режущие предметы;

г) проезжать в нетрезвом состоянии;

д) провозить животных;

е) входить в салон в пачкающей одежде и с пачкающими вещами;

ж) проезжать на буферах и других выступающих частях трамвая, троллейбуса и автобуса;

з) загрязнять транспорт;

и) ставить детей на сиденья;

к) приводить в действие звонки и другие приборы, установленные на транспорте, если в этом нет надобности;

л) открывать и закрывать окна без разрешения кондуктора или водителя и высовываться из окон.

7. О всех замечаниях и недостатках в работе общественного городского пассажирского транспорта граждане могут сообщить в трамвайно-троллейбусное управление, горавтотрест пассажирских перевозок (соответственно по телефонам №№ 33-11-06, 33-89-71).

8. Виновные в нарушении правил пользования пассажирским транспортом штрафуются в административном порядке в следующих размерах:

а) за безбилетный проезд или неоплаченный провоз багажа в маршрутном таксомоторе — 1 руб. с пассажира или за каждое место багажа;

б) за безбилетный проезд или неоплаченный провоз багажа в автобусе, троллейбусе и трамвае — 50 коп. с пассажира или за каждое место багажа;

в) провоз в автобусе или в маршрутном таксомоторе взрывчатых, легковоспламеняющихся, отравляющих и зловонных веществ и материалов (в тех случаях, если это нарушение не влечет за собой уголовной ответственности) — 2,50 коп.

Уплата штрафа не освобождает от оплаты стоимости проезда или провоза багажа.

Штраф за безбилетный проезд и неоплаченный провоз багажа взыскивается на месте линейными контролерами и другими уполномоченными на то лицами с выдачей квитанции установленного образца, без составления протокола или акта.

Штрафы налагаются органами городского пассажирского автотранспорта и электротранспорта без обращения в административные комиссии.

Если у нарушителя нет документов, удостоверяющих его личность, и нет свидетелей, которые могут сообщить необходимые данные о нарушителе, он может быть доставлен в отделение милиции для установления личности и составления протокола.

XII. О пользовании легковыми такси

1. Организация работы таксомоторов на линии должна отвечать требованиям наилучшего обслуживания населения в порядке индивидуального пользования.

2. Время и продолжительность работы таксомоторов на линии определяют-

б) с неисправным контрольным сигналом;

в) при отсутствии или повреждении пломб на таксометре и его приводе;

г) без таблички с указанием времени заезда в гараж.

7. Предварительные заказы граждан и срочные вызовы легковых такси принимаются по телефону 39-99-01 и непосредственно в диспетчерских пунктах.

8. Посадка в такси, как правило, разрешается до следующих населенных пунктов: по Куйбышевскому шоссе — до ст. Бектемир; по Янгиюльскому шоссе — до арыка Джуа; по Чимкентскому шоссе — до института им. Шредера; по Луначарскому шоссе — до Ташкентского тракторного завода («Ташавтомаш») и ТашГРЭС; по дороге в сторону поселка Хасанбай — до республиканской психбольницы; по дороге в сторону Келеса—до станции Келес; по дороге в сторону Минвод — до Ташминвод; по дороге в сторону Алмалыка — до озера Рохат; по Большому Узбекскому тракту — до поворота на село Иркин, по ул. Уйгура — до поселка Назарбек.

9. В легковых такси «Волга» разрешается проезд не более четырех пассажиров и двух детей в возрасте до семи лет.

Примечание. В салоне такси разрешается провозить ручную кладь: чемодан, свертки, пакеты и пр., в багажнике груз общим весом не более 60 кг. Сохранность багажа и ручной клади обеспечивают сами пассажиры.

10. Выход пассажиров из такси разрешается только при полной остановке автомобиля и лишь с правой стороны по ходу автомобиля.

11. Пассажирам разрешается записывать в путевом листе водителя свои замечания и предложения, направленные на улучшение работы такси.

12. Запрещается провозить в легковых такси:

а) легковоспламеняющиеся, взрывчатые, отравляющие, зловонные вещества и материалы;

б) багаж, загрязняющий или портящий обивку кузова машины;

в) животных и птиц (кроме чистых собак в намордниках, кошек и других мелких животных в корзинах, птиц в клетках);

г) инфекционных больных.

13. Плата за пользование легковыми такси производится по установленному тарифу, независимо от количества пассажиров и наличия багажа из расчета:

за один километр пробега — 10 коп.

за 1 час простоя у клиента — 1 руб 00 коп.

Сверх того за каждую посадку, независимо от километража, взимается дополнительная плата (при включении таксометра) — посадочные 10 коп.

Оплата простоя такси и посадочные входят в общую сумму, показанную на счетчике. Расчет с шофером за пользование легковым такси производится по окончании поездки по показанию счетчика.

При коллективном найме такси самими пассажирами в один адрес оплата взимается согласно показанию счетчика равными частями с каждого пассажира. При проезде в разные пункты плата взимается с каждого пассажира пропорционально фактическому расстоянию его поездки.

14. Простой легкового такси в ожидании пассажиров (по их требованию) разрешается в общей сложности не свы-

ше одного часа. В случае ожидания пассажира (по его требованию) шофер производит с пассажирами полный расчет за совершенные поездки (по счетчику), а за соответствующую сумму — аванс, включает счетчик и предупреждает пассажира, что по истечении обусловленного срока ожидания такси будет считаться свободным.

15. В случае остановки такси из-за неисправности автомобиля шофер обязан переключить таксометр в положение «касса» и получить с пассажира сумму, показанную на счетчике.

16. При невозможности доставить пассажира в условленное им место по не зависящим от шофера причинам (бездорожье и др.) пассажир оплачивает стоимость фактического пробега такси согласно показанию счетчика таксометра.

17. При вызове такси через диспетчерскую таксометр включается в момент получения водителем задания от диспетчера. При этом показание счетчика таксометра по прибытии к заказчику не должно превышать 60 коп. Срочные заказы на такси должны быть выполнены не более чем за 30 минут с момента подачи заказа.

18. Водитель такси **обязан:**

а) следовать к пункту, указанному пассажиром, кратчайшим путем;

б) находиться за рулем в форменной фуражке, быть опрятно одетым;

в) по первому требованию пассажира предъявлять путевой лист; а при отсутствии таблички сообщить свою фамилию и имя, адрес и № телефона таксомоторного парка, которому принадлежит легковое такси;

г) по окончании поездки объявить пассажиру стоимость проезда и в его присутствии тщательно осмотреть салон кузова и багажник. При обнаружении забытых вещей сдавать вещи в диспетчерскую парка по акту;

д) при возникновении спорных вопросов с пассажирами предъявить им настоящие правила и, если пассажиры останутся неудовлетворенными объяснениями, для разрешения конфликта привлечь работников контрольно-диспетчерского аппарата или сотрудников милиции (до ближайшего пункта такси следует с включенным счетчиком).

19. **ЗАПРЕЩАЕТСЯ:**

а) перевозить пассажиров при выключенном таксометре;

б) перевозить пассажиров, находящихся в нетрезвом состоянии;

в) при нахождении на стоянке отказывать пассажирам в предоставлении такси (за исключением случая, указанного в параграфе «б» настоящего пункта);

г) курить и есть во время движения в присутствии пассажиров;

д) оставлять такси без присмотра.

20. Пассажирам такси запрещается какими бы то ни было способами понуждать шоферов к нарушению правил пользования такси, правил уличного движения и особенно превышению допускаемой скорости движения.

21. О всех замечаниях, недостатках в работе легковых такси граждане могут сообщить в отдел службы движения производственного объединения таксомоторных перевозок по телефонам 33-44-42, 39-99-01.

XIII. О порядке пользования городским водопроводом и канализацией

1. Подключение к городскому коммунальному водопроводу и канализации допускается только с разрешения треста «Водоканал» по согласованным им проектам и при выполнении технических условий, выданных на подключение.

2. Расходование питьевой воды из городского водопровода на технические и технологические нужды предприятий (кроме технологических нужд предприятий пищевой промышленности) допускается в виде исключения на особых условиях треста «Водоканал», при наличии у него свободных мощностей, в количестве не свыше оговоренного в этих условиях и после удовлетворения нужд населения города.

Ограничения в потреблении воды (против установленных трестом «Водоканал» по техническим условиям) производятся в необходимых случаях Ташгорисполкомом по утвержденным им лимитам.

3. Абоненты городского водопровода и канализации обязаны:

а) содержать дворовые и домовые водопроводно-канализационные устройства в исправном состоянии и своевременно подготавливать их к зиме;

б) плотно закрывать водопроводные краны после пользования ими;

в) не допускать утечки и не расходовать питьевую воду для полива улиц, дворов, огородов, садов, скверов, парков и т. д.;

г) не производить из уличных водоразборных колонок мойку посуды, стирку белья, мойку автомашин и пр.

4. Руководители ремонтно-строительных трестов при устройстве и ремонте дорог и тротуаров должны поднимать существующие люки колодцев водопровода и канализации на уровень дорожных покрытий.

5. Категорически запрещается:

а) открывать люки и спускаться в водопроводно-канализационные колодцы;

б) спускать в городскую канализацию дождевые воды, воду из ирригационной сети и условно чистые воды предприятий.

XIV. Об охране и пользовании городским газопроводом

1. Подключение к городским газопроводам потребителей производится только с разрешения производственного управления «Ташгаз» по согласованным им проектам и при выполнении технических условий, выданных на подключение.

2. Приемка в эксплуатацию газопроводов, смонтированных другими заказчиками, осуществляется управлением «Ташгаз».

3. Все дорожные работы, работы на подземных коммуникациях, снос строений должны производиться в присутствии представителя производственного управления «Ташгаз».

В случае невызова представителя производственного управления «Ташгаз» и нарушения целостности газопровода производитель работ полностью возмещает нанесенный материальный ущерб.

4. Предприятия и организации, производящие земляные работы, при обнаружении газопроводов, не значащихся в технической документации, обязаны немедленно прекратить земляные работы, принять меры для сохранности газопроводов и сообщить об этом ближайшей организации, эксплуатирующей газопровод.

5. Горжилуправлению при проведении ремонта жилых зданий обеспечивать сохранность привязочных знаков городского газового хозяйства.

6. Абоненты обязаны:

а) знать и соблюдать правила пользования газовыми приборами;

б) содержать приборы в чистоте и следить за сохранностью газовой внутриквартирной разводки;

в) своевременно представлять акты на исправность дымовых и вентиляционных каналов для газовых приборов с организационным отводом продуктов сгорания.

В случае невыполнения требований, связанных с обеспечением безопасности эксплуатации газовых приборов, абонент может быть отключен от газовой сети до устранения причин, мешающих нормальной эксплуатации приборов.

7. Категорически запрещается:

а) открывать покровы над сооружениями уличных газопроводов;

б) открывать люки и спускаться в газовые колодцы.

8. В случае самовольного монтажа газовых приборов абонент отключается от газовой сети и лишается права пользования всеми газовыми приборами до момента оформления проектно-сметной документации и приемки объекта в эксплуатацию районно-эксплуатационными службами управления «Ташгаз» в порядке графика общей очередности газификации квартир.

XV. О порядке пользования городской телефонной связью

1. При строительстве новых зданий, в соответствии со ст. 10 Устава связи СССР, застройщики обязаны предусматривать в проектах и сметах по согласованию с местными органами связи устройство кабельных телефонных вводов для телефонизации зданий и выполнять эти работы наравне с другими электромонтажными и санитарно-техническими работами.

2. Установка и переустановка телефонов, дополнительных приборов и другие подобные работы производятся только по распоряжению руководства городской телефонной сети и выполняются работниками городской телефонной сети по специально установленным нарядам на производство работ с оплатой стоимости работ по действующему тарифу.

3. Заявки о неисправном действии телефонов от абонентов принимаются и регистрируются работниками бюро ремонта всех городских телефонных станций с 10.00 часов до 20.00 часов в рабочие дни и с 10.00 до 18.00 в субботние.

4. Разрешается при необходимости производить установку на квартирах спаренных телефонов через блокиратор от установленных у абонентов телефонов без согласования с основными абонентами с соблюдением технических норм.

5. Допускается временное выключение действующих телефонов распоряжением руководства управления городской телефонной сети в следующих случаях:

а) для обеспечения связью массовых специальных мероприятий на срок не более 2 месяцев;

б) для аварийных нужд.

Абоненты выключаемых телефонов должны быть уведомлены управлением городской сети письменно за 3 дня до выключения телефонов с указанием срока восстановления связи, а в аварийных случаях — извещены по телефону. За время бездействия телефона абонентная плата не взимается.

6. Абоненты **обязаны:**

а) сохранять в целостности и исправности телефонный аппарат, комнатную проводку и прочее оборудование, принадлежащие городской телефонной станции и находящиеся в пользовании абонента;

б) своевременно без особого предупреждения вносить абонентную плату за услуги, предоставляемые по телефону (междугородные переговоры, передача телеграммы с квартирного телефона и др.);

в) беспрепятственно предоставлять телефон для извещения о пожаре, вызова «скорой помощи», для сообщения в милицию и аварийные службы, а также в других несчастных и экстренных случаях;

г) не предоставлять телефон в платное пользование;

д) не снимать без необходимости микротелефонную трубку;

е) своевременно сообщать управлению городской телефонной сети об изменениях в пользовании телефоном;

ж) допускать технических работников управления городской телефонной сети при предъявлении ими именных удостоверений личности с фотокарточкой, скрепленной печатью, к осмотру и исправлению телефонных аппаратов, а также для их снятия и замены. В последнем случае, кроме удостоверения, требовать наряд, выданный управлением городской телефонной сети на производство этих работ. Лица, не предъявившие указанных документов, к осмотру и исправлению телефонов допускаться не должны.

7. В соответствии с Правилами устройства и охраны телеграфно-телефонных линий Министерства связи:

а) лица, виновные в нарушении нормального действия телефонной связи, порче оборудования, сооружений и линий телефонной сети, несут материальную ответственность по действующему законодательству, а в случае умышленного повреждения линий и сооружений связи, уничтожения или хищения оборудования и аппаратуры привлекаются к уголовной ответственности;

б) предприятия, организации, ЖЭК и домоуправления при проведении строительных, ремонтных и других работ вблизи сооружений телефонной сети обязаны принимать необходимые меры предосторожности, чтобы не нарушать нормального действия телефонной связи и не повредить телефонные сооружения. При необходимости вызывать представителя городской телефонной сети для наблюдения за проведением этих работ.

8. **ЗАПРЕЩАЕТСЯ:**

а) самостоятельная подвеска проводов на линиях городской телефонной сети без ее ведома и разрешения;

б) устройство через столбовую или сточную линию телефонной сети переходов высоковольтных, осветительных проводов, антенны и других проводов и креплений.

9. Переустройство и перенос сооружений связи, вызванные новым строительством, реконструкцией города и переустройством дорог, производятся за счет организаций, осуществляющих основное строительство согласно проекту.

10. О всех замеченных недостатках в работе городской связи граждане могут сообщить в бюро жалоб, обслуживающие их узлы телефонной связи, по телефону: 33-48-85, 77-00-17 или в группу жалоб городской телефонной сети по телефону 33-33-33.

XVI. О запрещении торговли с рук

1. Гражданам запрещается:

а) продажа в неустановленных местах города продовольственных и промышленных товаров, вещей домашнего обихода, одежды, обуви;

б) торговля горячими блюдами.

Реализуемая продукция конфискуется и уничтожается работниками УВД.

2. Магазинам, столовым, ресторанам при организации продажи на улицах, площадях и тротуарах промышленных товаров, овощей, фруктов и других продуктов питания строго соблюдать правила гигиены.

XVII. Ответственность за нарушения настоящего решения

1. Граждане и должностные лица, виновные в нарушении данного решения, привлекаются к ответственности в следующем порядке:

а) за нарушение правил санитарии, благоустройства, прокладки подземных коммуникаций, ирригации, озеленения, сохранения жилого фонда Указом Президиума Верховного Совета Узбекской ССР от 26.XI 1970 года № 1715 «Об усилении ответственности за нарушение правил благоустройства городов и других населенных пунктов, сохранение жилого фонда и зеленых насаждений» граждане — в размере от 10 до 50 рублей, а должностные лица — в размере от 25 до 100 рублей;

б) работниками милиции на месте совершения проступка до 1 рубля;

в) административными комиссиями при исполкомах райсоветов граждане — в размере до 10 рублей, должностные лица — до 20 рублей;

г) за нарушение общественного порядка в нетрезвом состоянии в соответствии с Указом Президиума Верховного Совета Узбекской ССР от 29 июня 1972 года «О мерах по усилению борьбы против пьянства и алкоголизма»;

д) за нарушения, связанные с сохранностью линии связи, по постановлению Совета Министров СССР.

Ташкентский городской Совет депутатов трудящихся призывает ЖЭК, домоуправления, махаллинские, квартальные комитеты, общественность и всех жителей города активно участвовать в деле наведения образцового порядка в столице, создания трудящимся города необходимых условий для высокопроизводительного труда и отдыха.

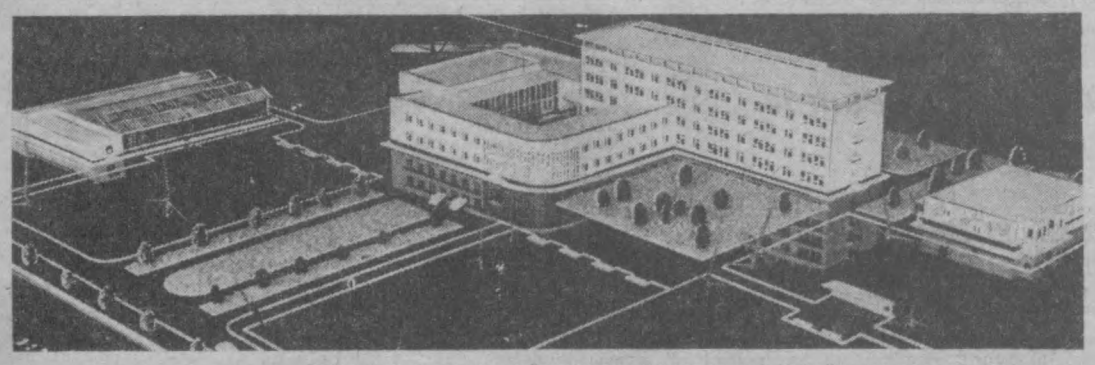

ОПЫТНАЯ СТАНЦИЯ

В Орджоникидзевском районе, неподалеку от поселка Кибрай в недалеком будущем вырастут новые здания опытной станции Всесоюзного научно-исследовательского института растениеводства. Технический проект этого архитектурного комплекса недавно разработал коллектив ташкентской мастерской института ГипроНИИ АН СССР.

В пятиэтажном лабораторном корпусе предполагается разместить помещения для хранения семян сроком до 20 лет. На крыше здания задумана специальная сушилка для растений.

А в двухэтажном корпусе, который образует озелененный внутренний дворик, предусмотрены аспирантские комнаты, библиотека, конференц-зал, музей.

На территории станции будут также построены большая теплица, здание для мастерских и подвальных помещений.

НА СНИМКЕ: макет опытной станции института растениеводства.

Ландшафтная архитектура

ЛЮБОВЬ ЗАЛЕССКАЯ,

кандидат архитектуры, профессор

Любой ландшафт, созданный природой, — живой, динамичный, развивающийся организм; его своеобразие отражает специфический характер связей, существующих между землей, воздухом, водой, растительностью, животным миром. Эти связи очень гибки, эластичны, способны к восстановлению. Поэтому нужно длительное и интенсивное воздействие на ландшафт, чтобы наступили необратимые изменения. Таким воздействием являются освоение новых территорий и интенсивное использование уже освоенных.

Умение предвидеть последствия, которые могут быть вызваны теми или иными преобразованиями, и соответственно умение ограничивать или видоизменять их, чтобы они были в гармонии с природными процессами, — вот в самом общем виде сущность экологического метода проектирования, лежащего в основе советской ландшафтной архитектуры.

В стране есть районы, издавна и очень интенсивно осваиваемые, но есть и такие, где природа осталась нетронутой.

Очаги природного ландшафта сохраняют главным образом, чтобы изучить природные процессы, обеспечивающие экологическое равновесие, для последующего их моделирования и воспроизведения. Но каждый участок, сохраненный в виде заповедника, национального парка или в иной форме, как правило, используется и как зона для отдыха. В Советском Союзе особо охраняются не только заповедники естественной природы, но и памятники ландшафтного искусства, в числе которых знаменитые парки Пушкина, Петродворца и Павловска под Ленинградом, Царицыно, Архангельское под Москвой, Тростянец и Софиевка на Украине и многие другие. В круг проблем и обязанностей ландшафтных архитекторов входят обследования, систематизация, оценка сохранившихся памятников, составление проектов реконструкции и реставрации.

В последние десятилетия быстрый рост городов выдвигает новые проблемы охраны ландшафтных заповедных территорий. Парки, находившиеся далеко за пределами города, оказываются в новом городском окружении, и приходится принимать срочные меры к их спасению, к предотвращению вновь возникших сильных воздействий, органическому включению их в городской ландшафт.

Ландшафтное проектирование входит составной органической частью в градостроительство, в освоение новых земель для нужд сельского хозяйства, в прокладку и реконструкцию путей сообщения и так далее. Это позволяет на всех уровнях проектирования — от районной планировки до формирования системы озелененных территорий города — учитывать разумные преобразования ландшафта.

В Советском Союзе существует целое направление научно-исследовательских работ, связанных с ландшафтом, имеющее в виду не сиюминутные планы и работы, а перспективные проблемы на много лет вперед. Их можно охарактеризовать в самой общей форме как поиски путей формирования искусственного, так сказать, «синтетического» ландшафта. (АПН).

Новости науки и техники

Сообщают корреспонденты ТАСС, УзТАГ и «Вечернего Ташкента»

Резервы всегда под рукой

МЕТОД БРИГАДНОГО ХОЗРАСЧЕТА НА СТРОЙКАХ СТРАНЫ

Наивысшей производительности труда в паневежском стройтресте добилась бригада И. Бальниса. Она одной из первых в Литве применила метод бригадного хозрасчета. Каждый из 24 членов этого коллектива с начала года выполнил объем работ в среднем на 20 процентов больший, чем за тот же период прошлого года.

Первое здание — общежитие, построенное по новому методу организации труда, — было сдано в эксплуатацию на десять дней раньше срока, предусмотренного договором. На строительство этого объекта было затрачено на четыре тысячи человеко-часов меньше, чем предусмотрено нормативами. Сэкономлено более трех тысяч рублей сметных средств. За досрочную сдачу объекта и экономию члены бригады получили премии.

Пример бригады И. Бальниса побудил и другие коллективы треста перейти на работу по-новому. Бригадир А. Смалакис, депутат Верховного Совета Литовской ССР, Герой Социалистического Труда, обратился к инженерам треста с просьбой помочь внедрить бригадный хозрасчет в условиях промышленного строительства — на сооружении холодильника Паневежского мясокомбината. Просьба эта была выполнена.

Поскольку продолжительность строительства этого объекта превышает год, бригада заключила договор со стройуправлением на весь объем строительно-монтажных работ, сметная стоимость которых составляет почти 700 тысяч рублей. Коллектив обязался своими силами провести все подготовительные и строительные работы, а также осуществлять контроль за деятельностью субподрядчиков. Управление со своей стороны обещало создать строителям все условия, необходимые для того, чтобы сдать объект в срок с оценкой «отлично» и выплатить бригаде половину всех сбереженных средств. В случае же, если бригада сдаст объект с оценкой «хорошо», ей причитается лишь 40 процентов этой суммы.

Строители берегут теперь каждую копейку. Потребовалось, например, большое количество песка. По смете предусматривалось возить его на автомашинах из карьера, находящегося в 15 километрах от города. Бригада нашла иной выход: на соседней стройке экскаватор отрывал котлован, и вынутый грунт оказался пригодным для использования на строительстве холодильника. Каждый кубометр песка обошелся в пять раз дешевле, а коллектив получил около полутора тысяч рублей экономии.

«Копилка» бригады становится весомее с каждым днем. С начала работы по новому методу бригада сберегла около 60 тысяч рублей. Сэкономлено много цемента, сборных железобетонных конструкций.

Многие работники паневежского треста уже убедились, что этот метод открывает широкие возможности для изыскания способов повышения эффективности строительства, улучшения его качества и сокращения сроков. Работа по-новому позволит одной лишь бригаде А. Смалакиса успешно выполнить социалистическое обязательство, принятое в честь 50-летия образования СССР, — сдать холодильник на полтора месяца раньше срока и сберечь дополнительно десятки тысяч рублей.

В. МАЙЖЮС.
Паневежис (Литовская ССР).

В центре Ашхабада

Архитекторы туркменской столицы разработали генеральный план реконструкции центра Ашхабада. Одной из первых новостроек здесь станет сооружение комплекса Вычислительного центра ЦСУ республики. Его проект создали ташкентские зодчие из института ГипроНИИ АН СССР.

В восьмиэтажном здании предусматриваются конференц-зал, библиотека, столовая на 75 мест. Рядом с ним вырастет корпус для электронно-вычислительных машин.

Внутри помещений будет создан благоприятный микроклимат, строения снаружи защитят от солнца «козырьки».

А в Душанбе по проекту этого же коллектива уже начато строительство зданий института геологии и Физико - технического института Академии наук Таджикистана.

Тормоза для тяжеловесов

Отделение автотормозного хозяйства Всесоюзного научно-исследовательского института железнодорожного транспорта занимается созданием и совершенствованием тормозных систем для тяжеловесных составов. Надежные синхронно работающие тормоза необходимы для поездов, состоящих почти из ста вагонов, общим весом в 10 тысяч тонн.

Первые такие поезда уже курсируют между Братском и Тайшетом.

А нельзя ли увеличить вес поездов до 20 тысяч тонн? Над этой проблемой работают сотрудники лаборатории электропневматической автотормозной аппаратуры. Лаборатория сейчас оборудуется для проведения исследований на специальной групповой тормозной испытательной станции, которая будет имитировать железнодорожный состав, состоящий из 180—200 вагонов, для проверки поведения всех тормозных устройств.

НА СНИМКЕ: сотрудник лаборатории электропневматической автотормозной аппаратуры И. Д. Дворецкий ведет отладку компрессорного оборудования групповой тормозной испытательной станции.

Фото В. Будана. Фотохроника ТАСС.

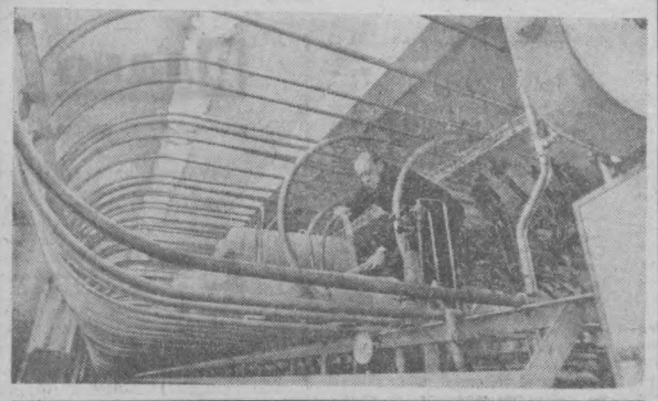

ХОЗЯЙКЕ НА ЗАМЕТКУ

Как чистить посуду...

СТАЛЬНАЯ ЭМАЛИРОВАННАЯ ПОСУДА требует осторожного обращения. Необходимо постоянно следить за тем, чтобы внутри была цела эмаль. Не следует готовить в стальной эмалированной посуде вторые блюда, особенно каши, так как они часто подгорают и могут испортить эмаль. Эмалированная посуда хорошо моется. Для мытья можно использовать пасту «НЭД-7», раствор соды в горячей воде (25 г на 1 литр), мыльно-содовый раствор, а для дезинфекции — горчичный раствор. Эмалированную посуду хорошо чистить питьевой содой; нельзя применять наждачную бумагу.

ОЦИНКОВАННУЮ СТАЛЬНУЮ ПОСУДУ — ведра и баки для воды, баки для стирки белья, корыта, тазы, детские ванны — можно чистить «Чистолем» или тонко истолченным мелом, натирая ее суконкой. После пользования посуду необходимо промыть, прополоскать, просушить или насухо вытереть. Срок службы оцинкованной посуды в основном зависит от правильности обращения с ней.

На цинковое покрытие оказывают действие кислые и щелочные растворы (стиральные порошки), поваренная соль также ускоряет коррозию цинка.

ЛАТУННАЯ ПОСУДА (чайники, кофейники, тазы для варки варенья, молочники, сахарницы, подносы, самовары) хорошо чистится пастой следующего состава: трепел — 7 весовых частей, щавелевая кислота — 1 весовая часть и вода — 5 весовых частей. Трепел можно заменить пемзой в порошке, при этом к пасте надо, кроме того, добавить немного скипидара и жидкого мыла (около 10 процентов от веса пасты). Можно использовать также смесь из уксуса, муки и тонких опилок. Массой в виде кашицы надо покрыть поверхность латунных предметов и оставить до высыхания. Счистив высохшую массу, предметы протереть шерстяной тряпкой.

ПОЛИРОВАТЬ ЛАТУННУЮ ПОСУДУ можно следующим составом: 1) порошок из кирпича (кирпичная мука) — 2 весовые части, столовая соль — 1 весовая часть, квасцы алюминиевые — 1 весовая часть, тонкий порошок пемзы — 3 весовые части; 2) нашатырный спирт — 2 весовые части, вода — 10 весовых частей, мел — 2 весовые части; 3) — «Металлином».

Никелированную посуду следует для чистки смазать 2—3 раза смесью водки и серной кислоты, промыть чистой водой, потом спиртом или водкой и вытереть досуха чистой полотняной тряпкой.

Вездесущий экран

Телевизионные сигналы, как известно, распространяются прямолинейно. Этим и объясняется, что жители отдаленных сел, расположенных в горной местности, среди холмов или в глубокой низине, нередко лишены возможности смотреть телепередачи. А строить для каждого такого населенного пункта радиорелейную линию нерентабельно. Где же выход!

На Грозненском радиотехническом заводе изготовлен, успешно испытан и запущен в серийное производство телевизионный микроретранслятор, который позволяет голубому экрану стать вездесущим. Ретранслятор этот устанавливают в таком месте, откуда принятый и усиленный им сигнал передается дальше, в недосягаемую прежде зону.

В отличие от ранее выпускавшихся в стране ламповых ретрансляторов-преобразователей грозненцы применили схему на полупроводниках. Вес аппаратуры, обладающей высокой чувствительностью, не превышает 50 килограммов.

Первая партия аппаратов отправлена в районы страны со сложным рельефом.

Грозный.

Алмазы добывают в Ташкенте

В УЗБЕКСКОЙ столице появились свои алмазы. Только извлекают их не из недр земли, а «добывают» в цехе Ташкентского абразивного комбината.

Получаемые синтетические алмазы не уступают по прочности и твердости своему природному собрату. А изготовленные на их основе инструменты в отдельных случаях превосходят инструменты на природных алмазах.

С потока нового цеха, построенного всего за четыре месяца, непрерывно сходят алмазные круги.

Продукция абразивного комбината известна не только на предприятиях страны, но и за рубежом.

Для обработки жаропрочных и труднообрабатываемых сталей и сплавов на комбинате изготовляется абразивный инструмент из зерна и порошков монокорунда разработанной здесь специальной марки. По сравнению с кругами из белого электрокорунда стойкость нового инструмента до полного его износа возросла в 1,5—2 раза. Сейчас Ташкентский абразивный комбинат — единственное предприятие в стране, специализирующееся на изготовлении такого вида абразивных материалов.

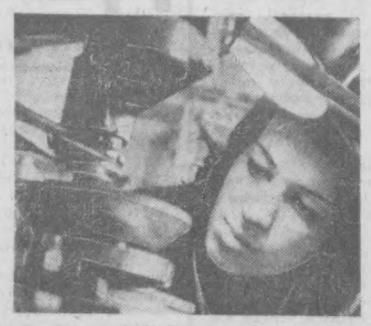



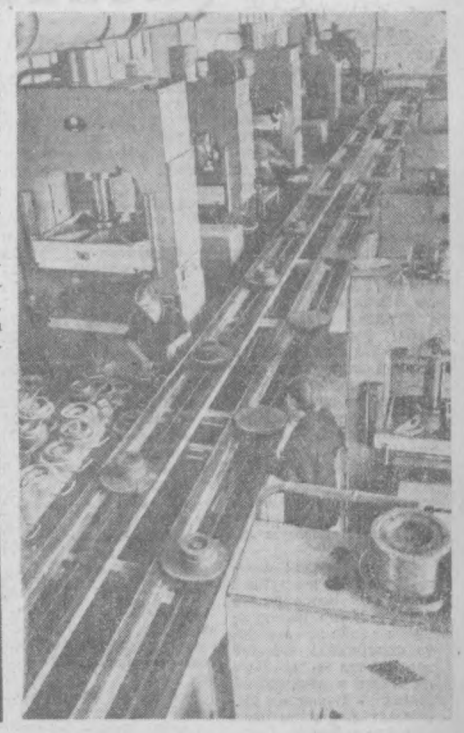

НА СНИМКАХ: внизу — комсомолка Лутфия Зиядинова за шлифовкой алмазного инструмента. **Ташкентские алмазные круги типа «АЧК», «АПП», «АПВД»; справа — алмазный конвейер.**

Фото А. Авазова. (УзТАГ).

Сообщают корреспонденты ТАСС и АПН

Со всех концов планеты

Польские награды — советским ученым

ВАРШАВА. Высоко оценивают специалисты нынешний урожай пшеницы на полях, засеянных советскими сортами «Мироновская-808», «Кавказ», «Аврора». Ныне каждый четвертый гектар пшеничных полей в Польше засевается этими популярными сортами.

Вот почему, как самых почетных гостей, встречают здесь прибывших в Варшаву авторов этих сортов — П. П. Лукьяненко и В. Н. Ремесло. Их принял председатель Совета Министров ПНР П. Ярошевич. Он вручил ученым высокие государственные награды — кавалерские кресты ордена Возрождения Польши, которых П. П. Лукьяненко и В. Н. Ремесло удостоены за заслуги в растениеводстве и выведении новых сортов пшеницы, выращиваемых также и в Польше.

Забота о памятниках культуры

БУХАРЕСТ. В Румынии ведется большая работа по реставрации и охране памятников искусства. Только в течение последнего десятилетия на эти цели было ассигновано свыше 200 миллионов лей.

За этот период были реставрированы сотни архитектурных памятников произведений живописи, скульптуры, археологических объектов, имеющих художественную или историческую ценность. Среди них — чудесные римские мозаики в Констанце, творения дакских зодчих в Сармизеджетузе, великолепные замки и дворцы в Нямце, Сучаве, Тырговиште.

Недавно был разработан план реставрационных работ на последующие пять лет, который предусматривает полное или частичное восстановление уже в этом году более 11 исторических памятников.

Документальные фильмы Словакии

ПРАГА. Свыше восьмидесяти документальных фильмов, десятки хроникальных киножурналов выпустит в нынешнем году коллектив Словацкой студии документальных фильмов.

Крупнейшей работой документалистов станет полиэкранная лента «Социалистическая Словакия», которая снимается для специального кинотеатра, открывающегося в Братиславском граде будущей зимой.

Только что из СССР на родину вернулись операторы М. Фобор и О. Шагхи. Они отсняли кадры для большого документального фильма «Шаги дружбы», посвященного экономическому сотрудничеству Советского Союза и Чехословакии. Одновременно их товарищи снимали фрагменты для этой картины в Праге, Братиславе, Кошице, Комарно, Брно и других городах ЧССР.

Цветную киноленту о нефтепроводе «Дружба» снимает оператор Ш. Каменицкий, оператор Э. Шушко заканчивает работу над лентой «О молодежи».

Словацкие кинодокументалисты делают много видовых фильмов по заказам зарубежных туристских фирм, учебные киноленты для школ, специальные сельскохозяйственные фильмы в помощь земледельцам и животноводам.

Достоверно ли «чудо»?

РИМ. Как сообщает ватиканская газета «Осерваторе делла доменика», группа ученых Неаполитанского университета собирается заняться «исследованием» чуда «святого Януария, покровителя города Неаполя». По старинной легенде этот отважный «святой» в незапамятные времена спас Неаполь от чумы и извержения Везувия. С тех пор его «кровь» регулярно появляется каждый год в специальной чаше, которую архиепископ города держит перед молящимся прихожанами. При лицезрении сего «чуда» сердца верующих наполняются восторгом. Для «святых отцов» это в конечном итоге оборачивается звонкой монетой.

«Чудо» благополучно функционировало многие годы, но недавно в нем осмелилась усомниться изданная здесь «Новая энциклопедия религии», которая назвала его «варварским примером языческого культа крови».

Разгневанная вольнодумством энциклопедии «Осерваторе делла доменика» поспешила сообщить, что теперь доказательствами истинности «чуда святого Януария» займется специально подобранная группа экспертов. Поговаривают, что они собираются выяснить, что думает по этому поводу сам святой Януарий, ибо в состав группы входит «специалист по чтению мыслей на расстоянии».

Опыт СССР поучителен

НЬЮ-ЙОРК. Соединенные Штаты должны серьезно заняться изучением опыта организации неотложной медицинской помощи в Советском Союзе, заявил президент американской медицинской ассоциации К. Гоффман на пресс-конференции в Нью-Йорке.

«Советский Союз, — сказал он, — имеет превосходную систему скорой медицинской помощи». Гоффман, недавно вернувшийся из поездки в СССР, подчеркнул, что на него большое впечатление произвела постановка медицинского обслуживания в Ленинграде.

Упала скорость

ТОКИО. Скорость большинства японских судов, вышедших в рейсы после самой долгой в истории страны забастовки моряков, снизилась на несколько узлов. Так, танкер «Кацуга мару» вместо обычных 15 узлов сейчас развивает скорость всего в 11 узлов. Значительно увеличился расход топлива.

Дело в том, что за время трехмесячного простоя в портах и на рейдах корпуса судов обросли ракушками и водорослями.

Японские судовладельцы, упорно не желавшие удовлетворить насущные требования моряков, от простоя судов потеряли свыше 30 млрд. иен. Какие убытки им принесет падение скорости судов и очистка их корпусов, пока не подсчитано.

Белым и цветным равные права

АВСТРАЛИЯ. Шесть месяцев продолжалась сидячая забастовка аборигенов перед зданием парламента в Канберре. И вот палаточный городок забастовщиков снесен, а сами представители 140-тысячного коренного населения страны арестованы. В ответ на это жители Канберры устроили массовую демонстрацию.

НА СНИМКАХ: слева — представители «Посольства аборигенов» перед зданием парламента (снимок сделан до ареста). Справа — демонстрация австралийцев в защиту прав аборигенов в Канберре. Фото Б. Чехонина, Фотохроника ТАСС.

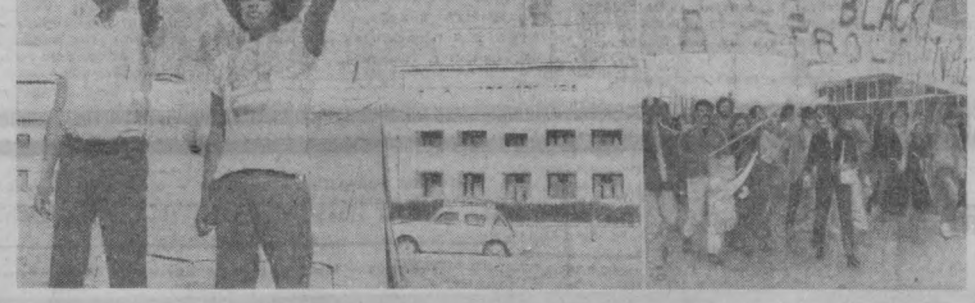

Сегодня национальный праздник КНДР — День освобождения

В гостях у землепроходцев

Территория Корейской Народно-Демократической Республики невелика — около 120 тысяч квадратных километров. Но какое обилие полезных ископаемых хранит земля этой страны. Сейчас их уже разведано более 300: вольфрам, молибден, магнезит, графит, золото, слюда, плавиковый шпат — вот неполный перечень тех богатств, по запасам которых Корее принадлежит одно из первых мест в мире. А сколько еще неразведанного скрыто в недрах? Вот почему ежегодно, как только снег сходит с гор и сопок, многочисленные отряды геологов уходят на поиски новых сокровищ.

...Наш «газик» уже второй час петляет по узким проселочным дорогам вдоль побережья Восточного моря. Вдоль рек и речушек протянулись неширокие долины, плавные склоны сопок, поросшие невысокими, причудливо искривленными под постоянными ветрами деревьями.

Дорога становится круче. Невысокие сопки перешли в величественные горные кряжи. Мотор «газика» тянет с натугой. Прошли один перевал, второй... Еще несколько километров, и мы выезжаем в поселок геологов, состоящий из нескольких бревенчатых домиков и землянок. Меня знакомят с начальником геологической партии товарищем Кимом. Он хорошо говорит по-русски:

— Мы мальчишками с детства при японцах работали в горах за гроши, рыли шурфы, таскали образцы, переворачивали горы земли. На нашу долю доставалась самая тяжелая работа. Техника была самой примитивной — лопата да кайло. Японцы хищнически эксплуатировали нашу землю, а изыскания вели ближе к морским портам, чтобы легче было вывозить богатства.

В 1945 году пришло освобождение, а вместе с освобождением и помощь. Когда к нам приехали русские геологи, мы сразу же увидели иное отношение к нашей земле. Не для себя, а для нас трудились эти самоотверженные люди. Многие вместе со мной пришли работать к ним в первую же партию. Сначала был коллектором, потом по рекомендации советских друзей поехал учиться в Московский геолого-разведочный институт и вот теперь сам руковожу большим коллективом.

— В недрах нашей страны прячутся еще многие богатства, — продолжает товарищ Ким. — Нужно искать, искать настойчиво и упорно. Сейчас нам на помощь пришла новая поисковая техника. У нас есть точнейшие приборы и аппараты, новейшее бурильное оборудование. Мы постепенно осваиваем новые районы...

...Утром мы вместе с моим гостеприимным хозяином собрались возвращаться домой. Товарищ Ким вез с собой небольшой рюкзак. Когда я его поднял, он оказался очень тяжелым.

— Там несметные сокровища спрятаны, — пошутил мой попутчик. — Везу в управление образцы руды, обнаруженные нами здесь, недалеко от старых разработок. Завтра и внука хочу увидать...

Разговор зашел о детях. Мой попутчик замечает: дети об августе 1945 года знают только по рассказам да книжкам, а я тот август хорошо помню. По дороге шли танки, потом показалась колонна загорелых, запыленных пехотинцев с красными звездами на касках. Я стоял вместе с бабушкой, она махала красным флажком и плакала от радости.

Да, мы никогда не забудем, что принесла нам Красная Армия в августе 1945 года, и мы хорошо понимаем, что рядом с нашими сердцами всегда бьются сердца наших советских друзей.

Ф. ЛЕСКОВ.
Пхеньян.

Лесной разбойник

НАЙРОБИ. Сотни людей толпились на центральной площади кенийского города Кисуму, рассматривая со смешанным чувством радости и страха запутанного в сети огромного леопарда.

Больше года эта пятнистая дикая кошка, поселившаяся в лесах, покрывающих восточный берег озера Виктория, терроризировала местное население. Она задирала коз и овец в окрестных деревнях, разоряла птичники. Потом, осмелев, леопард стал нападать на людей. Хищник блокировал дорогу на рынок, устроив настоящую охоту за торговцами мясом.

Целая неделя понадобилась трем опытным охотникам из управления по охране природы, чтобы выловить любителя легкой наживы. Задача охотников была нелегкой — ведь его надо было поймать живым, поскольку в Кении закон запрещает истребление леопардов.

Теперь пленителя хищника под наблюдением опытных егерей отвезут в долину Ламбве, где создается национальный парк-заповедник. Там вдали от населенных пунктов леопард будет отпущен на свободу и не сможет больше причинять зло людям.

Ставки больше, чем в НХЛ...

ОТТАВА. Еще три новых имени появились в составе сборной Канады, которая в сентябре проведет серию матчей с советскими хоккеистами. Это — голкипер Эдди Джонстон («Бостон Брюинс»), защитник Врайан Гленни («Торонто мейпл лифс») и игрок-«универсал» Дейл Таллон («Ванкувер кэнакс»). Вместе с введенным ранее в состав команды центральным нападающим Стэном Микитой они заменят таких асов, как Б. Хелл, Дж. Чивере, К. К. Трамбле и Д. Сондерсон, подписавших контракты со всемирной хоккейной ассоциацией (ВХА). По договору между национальной хоккейной лигой (НХЛ) и организацией «Хоккей — Канада», возглавляющей подготовку канадской сборной, в сборную закрыт доступ игрокам, покинувшим клубы НХЛ. Правда, «перебежчики» получают солидную денежную компенсацию — в ВХА у них ставки больше, чем в НХЛ.

ХХХУ ЧЕМПИОНАТ СССР ПО ФУТБОЛУ

СОПЕРНИК „ПАХТАКОРА“

„ДИНАМО“ (Ленинград)

Ленинградское «Динамо» — клуб с давними спортивными традициями. В 1936 году ему довелось открывать (во встрече с московским «Локомотивом») первый чемпионат СССР. Вплоть до 1953 года — «Динамо» неизменный участник всех первенств. А потом о клубе както забыли. В группе сильнейших Ленинград в эти годы представляли «Зенит» и «Адмиралтеец». Наконец, в 1970 году «Динамо» снова заявило о себе в первой лиге. С тех пор команда постоянно выступает во втором эшелоне нашего футбола.

Результаты ленинградцев нельзя назвать блестящими, но в один из сезонов они соперничали с орджоникидзевским «Спартаком» за выход в высшую лигу.

Два последних сезона команда выступает неровно, особенно в гостях. Ныне нападающие ее забили в ворота соперников меньше всех мячей — 16. Тем не менее в атакующей линии «Динамо» выступает ряд способных игроков. Это Б. Говорунов, А. Николаев, Н. Евсеев и В. Кондрашов.

Среди защитников выделяются опытные Ю. Харитонов и В. Баскаков. В первом круге, принимая «Пахтакор» на своем поле, динамовцы смогли уберечь свои ворота от острых настойчивых атак наших земляков, сами много угрожали, но закончили игру нулевой ничьей.

В предыдущем туре сегодняшний соперник «Пахтакора» чуть-чуть поправил свое турнирное положение, выиграв 2:1 у запорожского «Металлурга».

Турнирная таблица в первой лиге перед сегодняшними матчами выглядит так:

	И	В	Н	П	М	О
«Пахтакор»	**23**	**15**	**5**	**3**	**38—16**	**35**
«Черноморец»	**23**	**12**	**7**	**4**	**43—21**	**31**
«Звезда»	23	11	7	5	28—21	29
«Шинник»	22	11	5	6	24—18	27
«Шахтер» Д	22	8	10	4	27—13	26
«Торпедо» Кт	22	11	4	7	30—17	26
«Памир»	23	9	7	7	31—32	25
«Алга»	23	7	10	6	25—17	24
«Металлист»	22	7	9	6	24—20	23
«Спартак» Ор	22	8	7	7	25—26	23
«Шахтер» Кр	23	7	9	7	25—26	23
«Крылья Советов»	23	4	14	5	20—24	22
«Нистру»	23	6	7	10	23—27	19
«Автомобилист» Нл.	22	5	9	8	16—24	19
«Строитель»	23	6	7	10	22—38	19
«Металлург»	23	6	6	11	20—30	18
«Динамо» Л	22	4	9	9	16—26	17
«Текстильщик»	22	5	7	10	20—34	17
«Кривбасс»	23	4	8	11	28—44	16
«Уралмаш»	23	3	7	13	19—39	13

ВО ВТОРОМ ЭШЕЛОНЕ

10 августа состоялся очередной тур чемпионата страны среди команд второй лиги (пятая зона).

Результаты матчей таковы:

«Алай» (Ош) — «Автомобилист» (Термез) — 1:0, «Корд» (Балаково) — «Рубин» (Казань) — 1:0, «Сокол» (Саратов) — «Зенит» (Ижевск) — 5:1, «Сура» (Пенза) — «Энергия» (Чебоксары) — 1:0, «Электросвет» (Саранск) — «Спартак» (Йошкар-Ола) — 3:1, «Волга» (Ульяновск) — «Янгиер» (Янгиер) — 0:1, «Торпедо» (Тольятти) — «Зарафшан» (Навои) — 4:2.





ПО РОДНОЙ СТРАНЕ

КИРОВСКАЯ ОБЛАСТЬ. Внимателен взгляд летчика-наблюдателя: под крылом самолета «АН-2» тянется бесконечный лесной ковер, лишь изредка на нем проглядывают паутинки рек и речушек. Самолет Западно-Уральского подразделения авиационной охраны лесов ведет свой патрульный полет, постоянно поддерживая радиосвязь с наземными пунктами охраны зеленого богатства.

НА СНИМКАХ: воздушный патруль лесной охраны.

Фото Н. Акимова и В. Короткова.

Фотохроника ТАСС.

КУБОК У „ТОРПЕДО“

Финальная встреча на Кубок СССР между столичными клубами «Спартак» и «Торпедо» оказалась на редкость продолжительной. Два игровых дня не дали результата. Впервые в истории розыгрыша этого приза пришлось пробивать серию одиннадцатиметровых.

В субботу тактика торпедовцев выглядела убедительнее, но «Спартак» четко действовал у своих ворот.

В воскресной встрече ситуации у тех и других ворот были намного острее. Две из них окончились голом — сначала добился успеха Никонов («Торпедо»), затем Папаев («Спартак»). И все же любителей футбола не могла не огорчить однообразная игра нападающих, а порой — их техническая беспомощность.

Команды не выглядели уставшими в конце встречи, отчаянные натиски, которыми они обменивались, свидетельствовали о хорошей физической форме. Но шансы торпедовцев казались предпочтительней, а нервная перенапряженность спартаковцев сразу же всплыла наружу, как только они приступили к серии пенальти. Игроки «Торпедо» с легкостью забили все пять, спартаковцы — только один, причем дважды мяч шел мимо ворот, а дважды его парировал отлично игравший Банников. Общий счет — 6:2. Кубок в пятый раз за свою историю завоевали торпедовцы.

* * *

В воскресенье состоялись три матча чемпионата страны (высшая лига). Их результаты таковы: ЦСКА — «Кайрат» — 3:1, «Локомотив» — СКА — 2:4 «Нефтчи» — «Зенит» — 0:1.

ОВОЩИ И ФРУКТЫ — К СТОЛУ ГОРОЖАН — РЕЙД МИЛИЦИИ

ДЕНЬ НА АЛАЙСКОМ РЫНКЕ

Где густо...

Август — пора овощного изобилия. Базарные прилавки переполнены овощами, фруктами, зеленью. Торгующим не всегда хватает мест, весов. Большое пространство на рынке со стороны улицы Каблукова, где обычно бывает пусто, сейчас завалено горами дынь и арбузов.

Многое делается в целях благоустройства рынка. Здесь произведена значительная реконструкция: расширена территория, специально для торгующих овощами построен навес, большое помещение отведено под овощной магазин. Одним словом, для торгующих здесь созданы неплохие условия. А для покупателей?

Останавливаем пожилую женщину.

— Вы часто бываете на этом рынке? Что вам здесь нравится, какие у вас претензии?

— Купить здесь можно все, вот только цены высоковаты.

Обращаемся к молодым супругам с тем же вопросом.

— Мы любим этот рынок за изобилие. Но в госторге редко бывают нужные овощи и фрукты хорошего качества. А у частников все дорогое.

Какие же цены сложились на базаре на сегодняшний день? Многие сельхозпродукты можно купить не по дорогой цене. Но вот на виноград, персики, морковь цены, скажем прямо, «не летние».

Да, не очень-то велик простор для покупателей.

Но, может, необходимые овощи и фрукты есть в магазине?

...а где — пусто

Заходим в овощной магазин № 1 Куйбышевского обтозаготпункта. На витринах — лук, свекла и консервы. В выездных ларьках этого же райпищеторга тоже ассортимент овощей весьма скромный. В продаже болгарский перец, свекла, лук, помидоры. Все очень дешевое. Но перец уже вялый, его вряд ли кто купит. Помидоры мелкие и подавленные. Правда, много дешевого и хорошего картофеля. Однако им одним сыт не будешь...

Не лучше обстоят дела и с обеспечением сельхозпродуктами точек кооперативной торговли. Ларек, работающий от колхоза имени Карла Маркса, вообще в тот день был закрыт: нечего продавать. Продавцу ларька от колхоза «Кызыл Узбекистан» Орджоникидзевского района тоже пришлось скучать — в ассортименте только лук. Не на намного лучше обстоят дела и в ларьке от колхоза имени Ахунбабаева Калининского района. Здесь продавали чеснок, сухие фрукты и сухое... вино. На розлив. За счет его продажи в основном и выполняется план товарооборота. У самого входа на территорию рынка расположен филиал магазина № 82 Куйбышевского райпищеторга. Тут покупателям предлагают лук, свеклу, чеснок, консервы. Вот и весь выбор. Совсем не удивительно, что большинство посетителей базара толпятся у прилавков, где торгуют частники, а не у витрин овощных магазинов.

«Регламентировать цены на базаре мы не можем, — говорит директор Алайского рынка С. Валиев. — Мы лишь обязаны предоставить место, халат, весы желающим торговать. Конечно, мы ведем определенную разъяснительную работу, но чаще всего наши призывы остаются лишь призывами».

Вот чем, оказывается, ограничивает свою работу дирекция рынка. Даже сам тов. Валиев называет ее «лишь призывами». А где же дело?

Существует положение, согласно которому колхозник не имеет права отвозить на рынок овощи, если хозяйство не выполнило план по их сдаче государству. Однако правила этого не всегда придерживаются. Нередко люди приезжают торговать на рынок без разрешения сельсовета или дирекции совхоза на продажу овощей. К. Апеев из совхоза № 17 Гулистанского района привез на Алайский базар машину арбузов, не имея никакого документа. З. Комилова из совхоза «Букинский» привезла две машины дынь. Справки о наличии земельного участка у нее тоже не оказалось. Мотивы выдвигают самые различные: забыл, не успел, не знал и т. д.

Выходит, продавать на рынке имеет право любой, кому угодно? Люди, не имеющие необходимых документов, свободно занимают здесь место и ведут торговлю. Однако, как ни странно, до этого никому дела нет. Интересно, что думают по этому поводу товарищи из управления колхозными рынками?

Кому это на руку

Нередко под видом колхозников орудуют перекупщики. А. Бокиджанов, 1933 года рождения, не работающий, житель Ташкента, был задержан в тот день на Алайском рынке работниками ОБХСС. Он купил 40 дынь за 10 рублей, а перепродавал их по 25—30 копеек за килограмм. Были также привлечены к ответственности за спекуляцию К. Турсунов, 1916 года рождения, проживающий в Ташкенте, П. Исматов, 1900 года рождения, из совхоза «Карасу», И. Писчулин, 1934 года рождения, житель Бекабада. Любые перебои в обеспечении рынков сельхозпродуктами спекулянты используют для личной наживы.

Не могли мы пройти и мимо других нарушений, имеющих место на Алайском базаре. Нередко за прилавками видишь детей и подростков. Продают они все: цветы, овощи, зелень. Бойко торгуются, стараясь загнуть цену побольше. Одних сюда приводят родители, другие приходят сами. Гульбахор Адылову, 1958 года рождения, из школы № 85 Сергелийского района мы застали за перепродажей семечек, купленных по дешевке в старом городе. К. Ахмедов, 1957 года рождения, из 75-й школы, продавал на базаре помидоры. Когда мальчика привели в оперпункт инспектора детской комнаты милиции, туда пришел и его отец Ахмедов — завмаг алмазарского магазина № 6. В ответ на замечание работников внутренних дел о том, что торговать на рынке несовершеннолетним не разрешается, Ахмедов стал вызывающе себя вести. Видимо, в сознании некоторых уже укоренилось, что ничего зазорного нет в том, что сын или дочь «помогают» семье подобным образом. Твердо убеждены в этом и сами подростки.

— Что продавал?
— Огурцы.
— Кто тебя послал на базар?
— Сам пришел.
— Комсомолец?
— Да. Комсорг.
— Не стыдно?
— А что, я ворованное продаю что ли?..

Такой диалог состоялся у нас с учеником 9-го класса 81-й школы Октябрьского района Бадритдином Махмудовым.

Не слишком ли «взрослая» философия в 16 лет?

Думается, здесь есть о чем подумать педагогам и комсомольской организации школы, а также родителям.

День, проведенный на Алайском рынке, показал, что тут пока еще немало недостатков, мириться с которыми никак нельзя.

Около 40 человек в подчинении у директора рынка. Здесь и контролеры, и инспектора, и уборщики. Вполне достаточно, чтобы повести решительную борьбу с перекупщиками даров колхозных садов и полей. Прежде всего необходимо открыть на рынок «зеленую улицу» овощам и фруктам, собранным в коллективных хозяйствах и совхозах, обеспечить их бесперебойный прием, на 100 процентов для этого использовать торговые площади, которых здесь предостаточно.

На рынке бойко торгуют подростки и дети. И здесь нет ничего удивительного. Ведь с молчаливого согласия тех же дядей из базаркома малолетним торговцам предоставлены места за прилавками.

Г. ИЛЬХАМОВ,
С. САИДХОДЖАЕВ,
инспектора ОБХСС.

Г. ДЕМЧЕНКО,
старший инспектор детской комнаты милиции Куйбышевского РОВД

В. БОЛЫЧЕВ,
сотрудник пресс-группы УВД Ташгорисполкома.

ОТ РЕДАКЦИИ. Материалы рейда со всеми его правильными выводами убеждают еще и в том, на наш взгляд, что борьба со спекуляцией, перекупщиками и другими безобразиями на Алайском рынке со стороны милиции ведется еще слабо. Вызовы в детскую комнату родителей, допускающих своих детей к прилавкам, делаются от случая к случаю и, видимо, в данном случае, от рейда к рейду. А такие рейды здесь, к сожалению, ох как редки.

Редактор С. М. КАРАМАТОВ.

Переводы „Вечерки“

УПАВШАЯ С НЕБА

ПОДРОБНОСТИ О КАТАСТРОФЕ ЮГОСЛАВСКОГО САМОЛЕТА «ДС-9»

Как это случилось? 19-летний солдат, стоявший в это время в карауле, рассказывает, что сначала услышал звук самолета. Это был реактивный лайнер «Дуглас», выполняющий рейсы по маршруту: Стокгольм — Копенгаген — Загреб — Белград. Неожиданно раздался сильный взрыв, а вскоре стало ясно, что самолет распался на части. Специальной комиссии по расследованию причин катастрофы пришлось нелегко: тысячи кусков были разбросаны на площади в 15 километров по склонам холма и в пруду. Однако после разбора всех обстоятельств полета удалось установить, что причиной аварии явился взрыв в багажном отделении, находящемся в передней части самолета.

В гибели 37 пассажиров (в их числе пятеро детей и экипаж) виновна «усташовская» фашистская организация эмигрантов-хорватов, мнящих себя патриотами родины, против которой они устраивают одну вооруженную провокацию за другой.

В самолете должен был лететь один из ответственных югославских дипломатов в Дании, но он по некоторым причинам вылетел днем раньше.

Невероятным можно считать факт, что после катастрофы осталась в живых 23-летняя югославская девушка Весна Вулович. При падении с 10-километровой высоты она получила множество переломов, сотрясение мозга, ранение позвоночника и внутренних органов. Профессор Зденек Кунц из нейрохирургической клиники Центрального военного госпиталя в Праге, куда была доставлена Весна, лишь через сутки упорной борьбы за жизнь девушки мог сказать себе и другим, что у нее есть шансы выжить. Этому помог и доктор Мирослав Ранда из Дечина, первый оказавший помощь пострадавшей.

Много волнений пришлось пережить родителям Весны Вулович, пока они узнали, наконец, что жизнь их дочери спасена. 2 марта всю семью Вулович торжественно проводили с пражского аэродрома к себе домой, в Белград. В самолет несут подарки, сувениры, цветы и, конечно же, огромного бравого солдата Швейка. На прощание Весна машет всем собравшимся рукой. Еще в больнице она решила непременно вновь побывать в стране, которая отнеслась к ней с таким участием. Состояние ее здоровья не внушает никаких опасений, и она собирается уже в этом году принять приглашение социалистического Союза молодежи Чехословакии.

Перевод со словацкого из журнала «Жизнь»

Н. ПЕТРУШОВА.

Реклама и объявления

Театр

15 АВГУСТА

ГОСУДАРСТВЕННЫЙ УЗБЕКСКИЙ АКАДЕМИЧЕСКИЙ ТЕАТР ДРАМЫ им. ХАМЗЫ — **Бай и батрак.**

Кино

15 АВГУСТА

ЗИМНИЕ

Приключения гайдука Ангела: «ЧАЙКА» (в 6, 9 ч. 45 м. вечера), «25 ЛЕТ УЗБЕКИСТАНА» (в 7, 8 ч. 45 м., 10 ч. 30 м. вечера), «50 ЛЕТ ТАШСОВЕТА» (по четным часам), им. НАВОИ, «СПУТНИК» (днем и вечером).

Прощание с Петербургом: «ЧАЙКА» (в 8 ч. вечера), ДВОРЕЦ ИСКУССТВ (днем и вечером).

Мать Аббаса: «ВОСТОК», «УЗБЕКИСТАН» (днем и вечером).

Вальпараисо, моя любовь: «ХАМЗА» (в 7, 9 ч. вечера), «30 ЛЕТ КОМСОМОЛА» (по четным часам, днем и вечером).

Старики-разбойники: «КУКЧА» (днем и вечером).

Сангам: им. НАВОИ (в 8 ч. вечера, на узбекском языке).

Смешная девчонка: «МОСКВА» (в 6, 8 ч. 40 м. вечера).

ЛЕТНИЕ

Приключения гайдука Ангела: «ФЕСТИВАЛЬ».

Приключения Одиссея: «ХИВА».

16 АВГУСТА

ЗИМНИЕ

Приключения гайдука Ангела: «ЧАЙКА» (в 10 ч. утра, 2 ч. дня, 6, 9 ч. 45 м. вечера), «25 ЛЕТ УЗБЕКИСТАНА» (в 12 ч. 30 м., 1 ч. дня, 7, 8 ч. 45 м., 10 ч. 30 м. вечера), «50 ЛЕТ ТАШСОВЕТА» (по четным часам), «СПУТНИК», им. НАВОИ (днем и вечером).

Прощание с Петербургом: «ЧАЙКА» (в 12, 4 ч. дня, 8 ч. вечера), ДВОРЕЦ ИСКУССТВ (днем и вечером).

Когда расходится туман: «ХАМЗА» (в 11 ч. утра, 1, 3 ч. дня), «УЗБЕКИСТАН» (днем и вечером).

Три мушкетера: «25 ЛЕТ УЗБЕКИСТАНА» (в 2 ч. дня).

Вальпараисо, моя любовь: «ХАМЗА» (в 5 ч. дня, 7, 9 ч. вечера).

Смешная девчонка: «МОСКВА» (в 12, 3 ч. дня, 6, 8 ч. 40 м. вечера).

Сангам: им. НАВОИ (в 8 ч. вечера, на узбекском языке).

Старики-разбойники: «КУКЧА» (днем и вечером).

Бей первым, Фреди!: «30 ЛЕТ КОМСОМОЛА» (по четным часам, (днем и вечером).

Последний форт: «ВОСТОК» (днем и вечером).

ЛЕТНИЕ

Обнаженная маха: «ХИВА».

Приключения гайдука Ангела: «ФЕСТИВАЛЬ».

УТЕРЯННЫЙ

аттестат зрелости за № 076991, выданный средней школой № 172 г. Ташкента на имя Микельман И. А.,

считать недействительным.

УЗБЕККОНЦЕРТ
КОНЦЕРТНЫЙ ЗАЛ ИМЕНИ Я. М. СВЕРДЛОВА
с 15 по 20 августа в 8 ч. вечера

ГАСТРОЛИ МОСКОВСКОГО ТЕАТРА САТИРЫ

Андрей Макаенок.

«ЗАТЮКАННЫЙ АПОСТОЛ»
(трагикомедия в 2-х актах).

ОТМЕНЯЮТСЯ.

Билеты возвращаются по месту их приобретения.

ТРЕСТУ «УЗОРГТЕХСТРОЙ»
(массив Чиланзар, квартал 2, дом 15)

ТРЕБУЮТСЯ:

инженеры-строители, экономисты, связисты, специалисты по электронной технике, **математики-программисты, механики** по счетно-перфорационным машинам для работы в качестве начальников отделов, главных специалистов, начальников групп, старших инженеров и инженеров; **машинистки, копировщицы, сметчики, специалисты** по технико-экономическому обоснованию в строительстве и промышленности, **техники:** экономисты, строители.

Обращаться: г. Ташкент, ул. Пролетарская, 4 — бюро по трудоустройству и информации населения и к инспекторам при райисполкомах г. Ташкента.

К СВЕДЕНИЮ ГРАЖДАН!

ОТКРЫТ

«САЛОН КРАСОТЫ»
(ПРОСПЕКТ ЛЕНИНА, НАПРОТИВ «ГОЛУБЫХ КУПОЛОВ»).

В салоне представлен полный сервис парикмахерских услуг.

ИМЕЮТСЯ:

дамский зал с косметическим, маникюрным, педикюрным кабинетами и кабинетом лечебного массажа;

мужской и детские залы.

В салоне работают высококвалифицированные мастера.

ПОСЕТИТЕ НАШ «САЛОН КРАСОТЫ»!

13 сентября в 2 ч. дня на заседании ученого совета санитарно-гигиенического и стоматологического факультетов Ташкентского ордена Трудового Красного Знамени медицинского института (ректорат, зал № 5)

СОСТОИТСЯ ЗАЩИТА ДИССЕРТАЦИЙ:

на соискание ученой степени кандидата медицинских наук:

Л. Р. Епишевой на тему: «Врожденные кисты и свищи лица и шеи»;

Т. С. Нечмиревой на тему: «Дезоксирибонуклеаза бактерий семейства энтеробактерий».

С диссертациями можно ознакомиться в библиотеке института (ул. К. Маркса, 103).

Телевидение

ВТОРНИК — 15 АВГУСТА

Первая программа. Ташкент. На русском языке: 18.55 «Ахборот». 19.05 «Далекая и близкая Индия». Док. фильм. **На узбекском языке:** 19.15 «Ахборот». 19.30 Чемпионат СССР по футболу. «Пахтакор» — «Динамо» (Ленинград). 21.15 «Рассказы о коммунистах». Телеочерк. 21.25 Телевизионный народный университет сельскохозяйственных знаний. «Факультет животноводства». **Москва.** 22.00 «Время». **Ташкент. На узбекском языке:** 22.30 Концерт заслуженного артиста Узбекской ССР Эргаша Юлдашева. 23.10 «Путь Америки». Док. фильм.

Вторая программа. Москва. 17.55 Новости. 18.00 Для детей. «Ребятам о зверятах». Передача из Ленинграда. 18.30 «Таганрогские встречи». Передача 2-я. 19.00 Концерт самодеятельных танцевальных коллективов «Балалаечка» (г. Иваново) и «Бустон» Узбекской ССР. 19.40 «Премьер-министр Индии в СССР». Док. фильм. 20.00 «В мире изобретений». 20.10 «Чрезвычайное поручение». Худ. фильм. **Ташкент. На узбекском языке:** 22.00 «Это моя земля». Док. фильм. **Москва.** 22.30 «Творчество народов мира». Народное искусство Индии.

Третья программа. Ташкент. На русском языке: 20.00 «Певицы». Фильм-концерт. 20.50 Реклама и объявления. 21.00 «В мертвой петле». Худ. фильм (на узбекском языке).

СРЕДА — 16 АВГУСТА

Первая программа. Ташкент. На узбекском языке: 11.00 «Дрессировщики». Худ. фильм. 11.40 «Приглашение к друзьям». Док. фильм (на русском языке). **Москва.** 12.35 Новости. 12.45 Для школьников. «Пионерия на марше». Передача из Магнитогорска. 13.15 «Последнее дело комиссара Берлаха». Телевизионный художественный фильм. 1-я серия. 15.15 «Повелитель песни». Док. фильм. **Ташкент. На узбекском языке:** 18.00 «Приключения Феффи». Многосерийный кукольный фильм, 5—6 серии. 18.40 «Ахборот» (на русском языке). 18.55 Передача, посвященная 50-летнему юбилею Института истории партии при ЦК КП Узбекистана. **На русском языке** 19.15 «Здравствуй, товарищ книга». Репортаж. 19.50 «Лед и фантазия». Московский балет на льду в Ташкенте. **На узбекском языке:** 20.20 «Ахборот». 20.35 «За научно-технический прогресс». «Новая система планирования в действии». 21.00 Концерт народного ансамбля песни и пляски «Дилшод» Туракурганского района Наманганской области. 21.40 Для работников сельского хозяйства. «АВГУСТОВСКИЕ ЗАБОТЫ ХЛОПКОРОБОВ». **Москва.** 22.00 «Время». **Ташкент. На русском языке:** 22.30 «Пять дней Туямуюна». «По завету Ленина». Передача 1-я. **На узбекском языке:** 22.55 «Молодость без старости». Худ. фильм.

Вторая программа. Москва. 17.55 Новости. 18.00 Для школьников. «Наш отряд в поход идет». Показательные выступления спортсменов. 18.30 «Таганрогские встречи». Передача 3-я. 19.00 Концерт. 19.20 Док. фильмы. 20.00 Спортивный дневник. 20.30 А. Николаи. «Зерно риск». Телевизионный спектакль. **Ташкент. На узбекском языке:** 22.00 Беседа врача. 22.10 «Салих Сайдалиев». Док. фильм. **Москва.** 22.30 «Вольный ветер». Худ. фильм.

Радио

ВТОРНИК — 15 АВГУСТА

К 50-ЛЕТИЮ ОБРАЗОВАНИЯ СССР В ЭФИРЕ — СУРХАНДАРЬИНСКАЯ ОБЛАСТЬ

ПЕРВАЯ ПРОГРАММА

18.00 «ДЕПУТАТ ГОРСОВЕТА». Передача Сурхандарьинского областного радио. 18.10 Танцевальные ритмы. 18.40 Спортивная передача (узб.). 19.20 Каракалпакская музыка. 20.00 «МОЛОДЕЖЬ СУРХАНДАРЬИ В ГОСТЯХ У РАДИОСТАНЦИИ «ЕШЛИК» (узб.). 20.30 ФУТБОЛ. «ПАХТАКОР» — «ДИНАМО» (Ленинград). Трансляция с центрального стадиона «Пахтакор». 21.15 КОНЦЕРТ ПО ЗАЯВКАМ ТРУДЯЩИХСЯ СУРХАНДАРЬИНСКОЙ ОБЛАСТИ. 22.15 Поет народная артистка Таджикистана Л. Шарипова. 22.40 Литературная передача (узб.). 23.10 «МЕЛОДИИ СУРХАНА». Литературно-музыкальная передача. 00.10 Ночная музыкальная программа.

ВТОРАЯ ПРОГРАММА

19.00 У. Хашимов. «Звезды бывают разные». Рассказ (узб.). 20.00 Беседа «Хлопок целины» (тадж.). 20.10 Песни композиторов Таджикистана. 20.30 И. Акбаров. Фрагменты из балета «Лейли и Меджнун». 21.00 «Творчество молодых».

Руководство, партком и коллектив УВД Ташгорисполкома выражают глубокое соболезнование сотруднице А. М. Вишневской по поводу смерти ее мужа

Михаила Аркадьевича ВИШНЕВСКОГО.

НАШ АДРЕС: 700.000, Ташкент, ГСП, ул. Дзержинского, 15.

ТЕЛЕФОНЫ РЕДАКЦИИ: коммутатор — от 33-02-49 до 33-02-58; заместители редактора — 33-29-09, 33-29-33; ответственный секретарь — 33-57-02; отдел партийных, советских и профсоюзных организаций, городского хозяйства — 33-29-42; отдел промышленности и строительства — 33-08-74; отдел литературы и искусства — 33-29-55; отдел писем и массовой работы, спорта — 33-29-70, отдел науки, вузов и школ, иллюстрации — 33-58-87; отдел информации — 33-28-95; отдел объявлений — 33-81-42.

Типография Издательства ЦК Компартии Узбекистана, гор. Ташкент. Индекс 64513. Р.00804. Б-2880.