ОТ ИМЕНИ НАРОДА, ПО ПОРУЧЕНИЮ НАРОДА

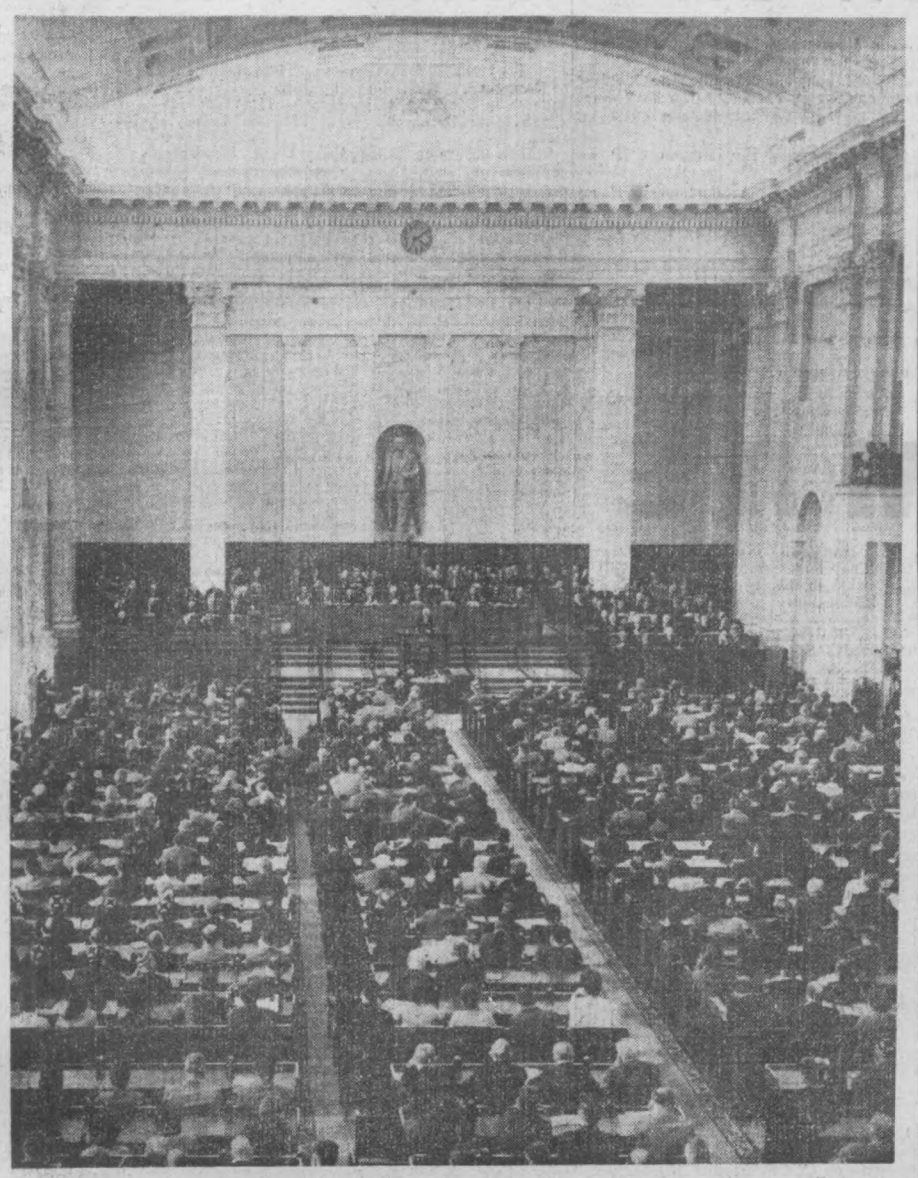

В зале заседаний Верховного Совета СССР. Фото А. Стужина. (ТАСС).

Пролетарии всех стран, соединяйтесь!

Вечерний Ташкент

Год издания 1-й
№ 30.
ЧЕТВЕРГ,
4 АВГУСТА 1966 г.
Цена 2 коп.

ОРГАН ТАШКЕНТСКОГО ГОРКОМА КП УЗБЕКИСТАНА И ТАШГОРСОВЕТА

ПОСТАНОВЛЕНИЕ ВЕРХОВНОГО СОВЕТА СССР

ПО ЗАЯВЛЕНИЮ ПРЕДСЕДАТЕЛЯ СОВЕТА МИНИСТРОВ СССР ТОВАРИЩА КОСЫГИНА А. Н.

Верховный Совет Союза Советских Социалистических Республик **постановляет:**

1. Принять к сведению заявление Председателя Совета Министров СССР о том, что правительство СССР слагает свои полномочия перед Верховным Советом СССР.

Одобрить деятельность Совета Министров СССР.

2. Назначить Председателем Совета Министров СССР товарища **Косыгина** Алексея Николаевича и поручить ему представить Верховному Совету СССР предложения о составе правительства СССР.

3. Поручить Совету Министров СССР продолжать выполнение своих обязанностей впредь до образования Верховным Советом СССР правительства СССР.

Председатель Президиума Верховного Совета СССР
Н. ПОДГОРНЫЙ.

Секретарь Президиума Верховного Совета СССР
М. ГЕОРГАДЗЕ.

Москва, Кремль, 2 августа 1966 г.

Постановление Верховного Совета СССР

ОБ ИЗБРАНИИ ПРЕЗИДИУМА ВЕРХОВНОГО СОВЕТА СССР

Верховный Совет Союза Советских Социалистических Республик **постановляет:**

Избрать Президиум Верховного Совета СССР в следующем составе:

ПРЕДСЕДАТЕЛЬ ПРЕЗИДИУМА ВЕРХОВНОГО СОВЕТА СССР

Подгорный Николай Викторович — депутат от Ленинградского избирательного округа гор. Москвы.

ЗАМЕСТИТЕЛИ ПРЕДСЕДАТЕЛЯ ПРЕЗИДИУМА ВЕРХОВНОГО СОВЕТА СССР:

Игнатов Николай Григорьевич — депутат от Ленинского избирательного округа Саратовской области;

Коротченко Демьян Сергеевич — депутат от Криворожского избирательного округа Украинской ССР;

Козлов Василий Иванович — депутат от Слуцкого избирательного округа Белорусской ССР;

Насриддинова Ядгар Садыковна — депутат от Ленинского избирательного округа Узбекской ССР;

Ниязбеков Сабир Биялович — депутат от Кокчетавского сельского избирательного округа Казахской ССР;

Дзоценидзе Георгий Самсонович — депутат от Самтредского избирательного округа Грузинской ССР;

Искендеров Мамед Абдул Оглы — депутат от Бардинского избирательного округа Азербайджанской ССР;

Ильяшенко Кирилл Федорович — депутат от Новоаненского избирательного округа Молдавской ССР;

Калиберзин Ян Эдуардович — депутат от Первомайского избирательного округа Латвийской ССР;

Кулатов Турабай — депутат от Джанги-Джольского избирательного округа Киргизской ССР;

Холов Махмадула — депутат от Пенджикентского избирательного округа Таджикской ССР;

Арутюнян Нагуш Хачатурович — депутат от Аштаракского избирательного округа Армянской ССР;

Клычев Аннамухамед — депутат от Иолотанского избирательного округа Туркменской ССР;

Мюрисеп Алексей Александрович — депутат от Хаапсалуского избирательного округа Эстонской ССР.

СЕКРЕТАРЬ ПРЕЗИДИУМА ВЕРХОВНОГО СОВЕТА СССР

Георгадзе Михаил Порфирьевич — депутат от Гурджаанского избирательного округа Грузинской ССР.

ЧЛЕНЫ ПРЕЗИДИУМА ВЕРХОВНОГО СОВЕТА СССР:

Большухин Василий Иванович — депутат от Первоуральского избирательного округа Свердловской области;

Брежнев Леонид Ильич — депутат от Бауманского избирательного округа гор. Москвы;

Буденный Семен Михайлович — депутат от Элистинского избирательного округа Калмыцкой АССР;

Ворошилов Климент Ефремович — депутат от Каширского избирательного округа Московской области;

Даниялов Абдурахман Даниялович — депутат от Буйнакского избирательного округа Дагестанской АССР;

Джалалов Маннап — депутат от Наманганского избирательного округа Андижанской области;

(Окончание на 2-й стр.).

ПРЕДСЕДАТЕЛИ И ЗАМЕСТИТЕЛИ ПРЕДСЕДАТЕЛЕЙ СОВЕТА СОЮЗА И СОВЕТА НАЦИОНАЛЬНОСТЕЙ ВЕРХОВНОГО СОВЕТА СССР



И. В. СПИРИДОНОВ.
Председатель Совета Союза.



Ю. И. ПАЛЕЦКИС.
Председатель Совета Национальностей.



Ш. М. ГАСАНОВА.
Заместитель Председателя Совета Союза.



М. А. АБДУЛЛАЕВА.
Заместитель Председателя Совета Национальностей.



Б. Е. ПАТОН.
Заместитель Председателя Совета Союза.



С. М. ПЕТРОСЯН.
Заместитель Председателя Совета Национальностей.



Д. РАСУЛОВ.
Заместитель Председателя Совета Союза.



С. О. ПРИТЫЦКИЙ.
Заместитель Председателя Совета Национальностей.



А. ШАРИПОВ.
Заместитель Председателя Совета Союза.



Л. С. СОБОЛЕВ.
Заместитель Председателя Совета Национальностей.

ПОСТАНОВЛЕНИЕ ВЕРХОВНОГО СОВЕТА СССР

ОБ ОБРАЗОВАНИИ ПРАВИТЕЛЬСТВА СССР— СОВЕТА МИНИСТРОВ СОЮЗА ССР

Верховный Совет Союза Советских Социалистических Республик постановляет:

Образовать правительство Союза ССР — Совет Министров СССР в следующем составе:

Председатель Совета Министров Союза ССР — **КОСЫГИН Алексей Николаевич.**

Первый заместитель Председателя Совета Министров СССР —

МАЗУРОВ Кирилл Трофимович.

Первый заместитель Председателя Совета Министров СССР —

ПОЛЯНСКИЙ Дмитрий Степанович.

Заместитель Председателя Совета Министров СССР, председатель Государственного планового комитета Совета Министров СССР —

БАЙБАКОВ Николай Константинович.

Заместитель Председателя Совета Министров СССР, председатель Государственного комитета Совета Министров СССР по материально-техническому снабжению —

ДЫМШИЦ Вениамин Эммануилович.

Заместитель Председателя Совета Министров СССР — **ЕФРЕМОВ Михаил Тимофеевич.**

Заместитель Председателя Совета Министров СССР, председатель Государственного комитета Совета Министров СССР по науке и технике —

КИРИЛЛИН Владимир Алексеевич.

Заместитель Председателя Совета Министров СССР — **ЛЕСЕЧКО Михаил Авксентьевич.**

Заместитель Председателя Совета Министров СССР — **НОВИКОВ Владимир Николаевич.**

Заместитель Председателя Совета Министров СССР, председатель Государственного комитета Совета Министров СССР по делам строительства —

НОВИКОВ Игнатий Трофимович.

Заместитель Председателя Совета Министров СССР — **СМИРНОВ Леонид Васильевич.**

Заместитель Председателя Совета Министров СССР — **ТИХОНОВ Николай Александрович.**

Министр авиационной промышленности СССР — **ДЕМЕНТЬЕВ Петр Васильевич.**

Министр автомобильной промышленности СССР — **ТАРАСОВ Александр Михайлович.**

Министр внешней торговли СССР — **ПАТОЛИЧЕВ Николай Семенович.**

Министр газовой промышленности СССР — **КОРТУНОВ Алексей Кириллович.**

Министр гражданской авиации СССР — **ЛОГИНОВ Евгений Федорович.**

Министр машиностроения для легкой и пищевой промышленности и бытовых приборов СССР — **ДОЕНИН Василий Николаевич.**

Министр морского флота СССР — **БАКАЕВ Виктор Георгиевич.**

Министр оборонной промышленности СССР — **ЗВЕРЕВ Сергей Алексеевич.**

Министр общего машиностроения СССР — **АФАНАСЬЕВ Сергей Александрович.**

Министр приборостроения, средств автоматизации и систем управления СССР — **РУДНЕВ Константин Николаевич.**

Министр путей сообщения СССР — **БЕЩЕВ Борис Павлович.**

Министр радиопромышленности СССР — **КАЛМЫКОВ Валерий Дмитриевич.**

Министр среднего машиностроения СССР — **СЛАВСКИЙ Ефим Павлович.**

Министр станкостроительной и инструментальной промышленности СССР — **КОСТОУСОВ Анатолий Иванович.**

Министр строительного, дорожного и коммунального машиностроения СССР — **НОВОСЕЛОВ Ефим Степанович.**

Министр судостроительной промышленности СССР — **БУТОМА Борис Евстафьевич.**

Министр тракторного и сельскохозяйственного машиностроения СССР — **СИНИЦЫН Иван Флегонтович.**

Министр транспортного строительства СССР — **КОЖЕВНИКОВ Евгений Федорович.**

Министр тяжелого, энергетического и транспортного машиностроения СССР — **ЖИГАЛИН Владимир Федорович.**

Министр химического и нефтяного машиностроения СССР — **БРЕХОВ Константин Иванович.**

Министр электронной промышленности СССР — **ШОКИН Александр Иванович.**

Министр электротехнической промышленности СССР — **АНТОНОВ Алексей Константинович.**

Министр высшего и среднего специального образования СССР — **ЕЛЮТИН Вячеслав Петрович.**

Министр геологии СССР — **СИДОРЕНКО Александр Васильевич.**

Министр здравоохранения СССР — **ПЕТРОВСКИЙ Борис Васильевич.**

Министр иностранных дел СССР — **ГРОМЫКО Андрей Андреевич.**

Министр культуры СССР — **ФУРЦЕВА Екатерина Алексеевна.**

Министр легкой промышленности СССР — **ТАРАСОВ Николай Никифорович.**

Министр лесной, целлюлозно-бумажной и деревообрабатывающей промышленности СССР — **ТИМОФЕЕВ Николай Владимирович.**

Министр мелиорации и водного хозяйства СССР — **АЛЕКСЕЕВСКИЙ Евгений Евгеньевич.**

Министр монтажных и специальных строительных работ СССР — **ЯКУБОВСКИЙ Фуад Борисович.**

Министр мясной и молочной промышленности СССР — **АНТОНОВ Сергей Федорович.**

Министр нефтедобывающей промышленности СССР — **ШАШИН Валентин Дмитриевич.**

Министр нефтеперерабатывающей и нефтехимической промышленности СССР — **ФЕДОРОВ Виктор Степанович.**

Министр обороны СССР — **МАЛИНОВСКИЙ Родион Яковлевич.**

Министр пищевой промышленности СССР — **ЗОТОВ Василий Петрович.**

Министр промышленности строительных материалов СССР — **ГРИШМАНОВ Иван Александрович.**

Министр рыбного хозяйства СССР — **ИШКОВ Александр Акимович.**

Министр связи СССР — **ПСУРЦЕВ Николай Демьянович.**

Министр сельского хозяйства СССР — **МАЦКЕВИЧ Владимир Владимирович.**

Министр торговли СССР — **СТРУЕВ Александр Иванович.**

Министр угольной промышленности СССР — **БРАТЧЕНКО Борис Федорович.**

Министр финансов СССР — **ГАРБУЗОВ Василий Федорович.**

Министр химической промышленности СССР — **КОСТАНДОВ Леонид Аркадьевич.**

Министр цветной металлургии СССР — **ЛОМАКО Петр Фадеевич.**

Министр черной металлургии СССР — **КАЗАНЕЦ Иван Павлович.**

Министр энергетики и электрификации СССР — **НЕПОРОЖНИЙ Петр Степанович.**

Председатель Комитета народного контроля СССР — **КОВАНОВ Павел Васильевич.**

Председатель Государственного комитета Совета Министров СССР по вопросам труда и заработной платы — **ВОЛКОВ Александр Петрович.**

Председатель Государственного комитета Совета Министров СССР по профессионально-техническому образованию — **БУЛГАКОВ Александр Александрович.**

Председатель Государственного комитета заготовок Совета Министров СССР — министр СССР — **КОРНИЕЦ Леонид Романович.**

(Окончание на 2-й стр.).

ПОСТАНОВЛЕНИЕ ВЕРХОВНОГО СОВЕТА СССР

ОБ ОБРАЗОВАНИИ ПРАВИТЕЛЬСТВА СССР— СОВЕТА МИНИСТРОВ СОЮЗА ССР

(Окончание. Начало на 1-й стр.).

Председатель Государственного комитета лесного хозяйства Совета Министров СССР — **РУБЦОВ Василий Иванович.**

Председатель Государственного комитета Совета Министров СССР по внешним экономическим связям — **СКАЧКОВ Семен Андреевич.**

Председатель Комитета государственной безопасности при Совете Министров СССР — **СЕМИЧАСТНЫЙ Владимир Ефимович.**

Председатель Всесоюзного объединения «Союзсельхозтехника» Совета Министров СССР — **ЕЖЕВСКИЙ Александр Александрович.**

Председатель правления Государственного банка СССР — **ПОСКОНОВ Алексей Андреевич.**

Начальник Центрального Статистического Управления при Совете Министров СССР — **СТАРОВСКИЙ Владимир Никонович.**

В соответствии со статьей 70 Конституции СССР в состав Совета Министров СССР входят Председатели Советов Министров союзных республик по должности:

Председатель Совета Министров РСФСР — **ВОРОНОВ Геннадий Иванович.**

Председатель Совета Министров Украинской ССР — **ЩЕРБИЦКИЙ Владимир Васильевич.**

Председатель Совета Министров Белорусской ССР — **КИСЕЛЕВ Тихон Яковлевич.**

Председатель Совета Министров Узбекской ССР — **КУРБАНОВ Рахманкул.**

Председатель Совета Министров Казахской ССР — **БЕЙСЕБАЕВ Масымхан.**

Председатель Совета Министров Грузинской ССР — **ДЖАВАХИШВИЛИ Гиви Дмитриевич.**

Председатель Совета Министров Азербайджанской ССР — **АЛИХАНОВ Энвер Назарович.**

Председатель Совета Министров Литовской ССР — **ШУМАУСКАС Мотеюс Юозович.**

Председатель Совета Министров Молдавской ССР — **ДИОРДИЦА Александр Филиппович.**

Председатель Совета Министров Латвийской ССР — **РУБЕН Виталий Петрович.**

Председатель Совета Министров Киргизской ССР — **МАМБЕТОВ Болот.**

Председатель Совета Министров Таджикской ССР — **КАХАРОВ Абдулахад.**

Председатель Совета Министров Армянской ССР — **МУРАДЯН Бадал Амалкович.**

Председатель Совета Министров Туркменской ССР — **ГАПУРОВ Мухамедназар.**

Председатель Совета Министров Эстонской ССР — **КЛАУСОН Вальтер Иванович.**

Председатель Президиума Верховного Совета СССР
Н. ПОДГОРНЫЙ.

Секретарь Президиума Верховного Совета СССР
М. ГЕОРГАДЗЕ.

МОСКВА, Кремль, 3 августа 1966 г.

Постановление Верховного Совета СССР

ОБ ИЗБРАНИИ ПРЕЗИДИУМА ВЕРХОВНОГО СОВЕТА СССР

(Окончание. Начало на 1-й стр.).

Егорычев Николай Григорьевич — депутат от Первомайского избирательного округа гор. Москвы;

Кавун Василий Михайлович — депутат от Бершадского избирательного округа Винницкой области;

Касаткина Анна Ивановна — депутат от Лукояновского избирательного округа Горьковской области;

Конотоп Василий Иванович — депутат от Балашихинского избирательного округа Московской области;

Кунаев Динмухамед Ахмедович — депутат от Алма-Атинского—Ленинского избирательного округа Алма-Атинской области;

Машеров Петр Миронович — депутат от Минского—Советского избирательного округа Белорусской ССР;

Микоян Анастас Иванович — депутат от Ереванского — Ленинского избирательного округа Армянской ССР;

Нуриев Зия Нуриевич — депутат от Стерлитамакского сельского избирательного округа Башкирской АССР;

Нутэтэгрынэ Анна Дмитриевна — депутат от Чукотского избирательного округа Чукотского национального округа;

Петровский Иван Георгиевич — депутат от Ленинского избирательного округа гор. Москвы;

Пухова Зоя Павловна — депутат от Ивановского городского избирательного округа Ивановской области;

Табеев Фикрят Ахмедханович — депутат от Мензелинского избирательного округа Татарской АССР;

Толстиков Василий Сергеевич — депутат от Невского избирательного округа гор. Ленинграда;

Шелест Петр Ефимович — депутат от Киевского—Жовтневого избирательного округа Киевской области.

Председатель Президиума Верховного Совета СССР
Н. ПОДГОРНЫЙ.

Секретарь Президиума Верховного Совета СССР
М. ГЕОРГАДЗЕ.

Москва, Кремль, 3 августа 1966 г.

ВЧЕРА В КРЕМЛЕ

В Совете Национальностей

В Большом Кремлевском дворце 3 августа продолжала работу первая сессия Верховного Совета СССР седьмого созыва.

В 10 часов утра открылось заседание Совета Национальностей. Продолжительными аплодисментами депутаты и гости встретили появление в правительственных ложах товарищей **А. Н. Косыгина, А. Я. Пельше, Д. С. Полянского, А. Н. Шелепина, П. М. Машерова, В. П. Мжаванадзе, Ш. Р. Рашидова, Д. Ф. Устинова, Б. Н. Пономарева.**

Председатель палаты депутат **Ю. И. Палецкис** сообщает, что Мандатная комиссия закончила работу по проверке полномочий депутатов Совета Национальностей и предоставляет слово для доклада председателю комиссии—депутату **А. П. Вадеру.**

Прошедшие выборы в Верховный Совет СССР, сказал тов. Вадер, вылились в демонстрацию сплоченности советского народа и полного одобрения им решений XXIII съезда КПСС, внутренней и внешней политики Коммунистической партии и Советского правительства. Они прошли при высокой организованности и политической активности советских людей.

За кандидатов в депутаты Совета Национальностей отдали свои голоса 143 миллиона 595 тысяч 678 избирателей, или 99,80 процента от всех избирателей, принимавших участие в голосовании. Для проведения выборов в Совет Национальностей было образовано 750 избирательных округов. По сравнению с прошлыми выборами значительно увеличилось число избирательных округов от союзных республик. От каждой из них избиралось 32 человека вместо 25.

Мандатная комиссия установила, что выборы депутатов в Совет Национальностей во всех избирательных округах проведены на основе и в полном соответствии с Конституцией СССР и Положением о выборах в Верховный Совет СССР. В связи с этим комиссия вносит предложение о признании полномочий всех 750 депутатов Совета Национальностей.

Докладчик подробно охарактеризовал состав вновь избранного Совета Национальностей. Он сообщил, в частности, что в палате представлено 57 национальностей и народностей, населяющих нашу страну. В составе депутатов 184 рабочих и 156 колхозников, которые вместе составляют 45,3 процента общего числа депутатов палаты. По сравнению с предыдущим созывом увеличилось число депутатов-женщин, которые составляют сейчас 27,1 процента от общего числа депутатов Совета Национальностей. 533 человека не были депутатами Верховного Совета СССР шестого созыва.

Единогласно принимается постановление о признании полномочий всех депутатов Совета Национальностей, избранных по всем избирательным округам.

Затем депутаты переходят к обсуждению вопроса об образовании постоянных комиссий Совета Национальностей. Слово предоставляется депутату **Б. Бультриковой** (Казахская ССР). Она подчеркивает, что образование новых постоянных комиссий Совета Союза и Совета Национальностей является закономерным продолжением проведения нашей партией и государством общей линии на всемерное развитие социалистической демократии, на повышение роли Советов. Депутат говорит о полной поддержке предложения об образовании новых постоянных комиссий Верховного Совета СССР.

Палата единогласно принимает постановление по заслушанному накануне докладу Н. В. Подгорного об образовании постоянных комиссий Совета Союза и Совета Национальностей. Избираются постоянные комиссии Совета Национальностей. В дополнение к избранной ранее Мандатной комиссии утверждаются численный состав и председатели следующих комиссий:

планово-бюджетная комиссия в составе 51 человека, председатель — депутат **М. А. Яснов,**

комиссия по промышленности, транспорту и связи — 41 человек, председатель—депутат **Г. И. Чоговадзе,**

комиссия по строительству и промышленности строительных материалов — 31 человек, председатель—депутат **И. А. Манюшис,**

комиссия по сельскому хозяйству—41 человек, председатель—депутат **В. А. Карлов,**

комиссия по здравоохранению и социальному обеспечению в составе 31 человека, председатель—депутат **Б. Салиева,**

комиссия по народному образованию, науке и культуре — 31 человек, председатель — депутат **Я. В. Пейве,**

комиссия по торговле и бытовому обслуживанию — 31 человек, председатель—депутат **Н. А. Щелоков,**

комиссия законодательных предположений — 31 человек, председатель — депутат **Р. Нишанов**

комиссия по иностранным делам в составе 31 человека, председатель—депутат **Б. Н. Пономарев.**

На этом заседание Совета Национальностей заканчивается.

В Совете Союза

Заседание Совета Союза Верховного Совета СССР открылось в Большом Кремлевском дворце в 12 часов дня. Продолжительными аплодисментами депутаты и гости встретили появление в правительственных ложах товарищей **Л. И. Брежнева, Г. И. Воронова, А. П. Кириленко, Н. В. Подгорного, М. А. Суслова, П. Е. Шелеста, В. В. Гришина, П. Н. Демичева, Д. А. Кунаева, И. В. Капитонова, Ф. Д. Кулакова.**

Председатель Совета Союза депутат **И. В. Спиридонов** предоставляет слово для доклада председателю Мандатной комиссии — депутату **Н. Н. Родионову.**

Выборы в Верховный Совет СССР, говорит тов. Родионов, показали, что трудящиеся нашей страны горячо поддерживают политическую линию, выработанную XXIII съездом КПСС, Директивы по пятилетнему плану. Советский народ продемонстрировал на выборах свою решимость полностью претворить в жизнь намеченные партией планы коммунистического строительства.

Выборы Верховного Совета СССР прошли на высоком политическом и организационном уровне. За кандидатов в депутаты Совета Союза голосовало 143 миллиона 570 тысяч 976 избирателей, или 99,76 процента от общего числа избирателей, участвовавших в голосовании. Комиссия установила, что выборы во всех 767 округах проведены на основе и в полном соответствии с Конституцией СССР и Положением о выборах в Верховный Совет СССР. Все 767 зарегистрированных кандидатов избраны депутатами Совета Союза и получили полномочия от своих избирателей представлять их в Верховном Совете СССР.

Далее докладчик привел подробные данные о составе вновь избранного Совета Союза. Он сообщил, что в составе депутатов—220 рабочих и 138 человек, занятых в колхозном производстве. Вместе они составляют 46,7 процента всего состава депутатов палаты. Депутаты Совета Союза представляют 37 национальностей и народностей, населяющих нашу страну. Депутатами избраны 222 женщины, или 28,9 процента общего состава палаты. На выборах в Верховный Совет СССР седьмого созыва произошло значительное обновление состава депутатов: в Совет Союза избраны 482 человека, которые не были депутатами Верховного Совета СССР шестого созыва.

Мандатная комиссия внесла предложение о признании полномочий всех депутатов Совета Союза, избранных 12 июня 1966 года.

Единогласно принимается постановление о признании полномочий депутатов Совета Союза, избранных по всем избирательным округам.

Затем палата переходит к рассмотрению вопроса об образовании постоянных комиссий. Слово предоставляется депутату **С. А. Пилотовичу** (Белорусская ССР). Он говорит о том, что многолетний опыт работы постоянных комиссий палат Верховного Совета СССР, комиссий Верховных Советов союзных республик, бесспорно, подтверждает правильность выводов, изложенных по этому вопросу в докладе Л. И. Брежнева на XXIII съезде партии и в предложениях, внесенных на рассмотрение депутатов Президиумом Верховного Совета СССР.

Депутаты единогласно принимают постановление по заслушанному 2 августа докладу Н. В. Подгорного об образовании постоянных комиссий Совета Союза и Совета Национальностей. Избираются постоянные комиссии Совета Союза. Утверждаются численный состав и председатели следующих комиссий:

планово-бюджетная комиссия в составе 51 человека, председатель — депутат **П. А. Розенко,**

комиссия по промышленности, транспорту и связи — 41 человек, председатель—депутат **А. П. Ляшко,**

комиссия по строительству и промышленности строительных материалов — 31 человек, председатель — депутат **С. Д. Хитров,**

комиссия по сельскому хозяйству — 41 человек, председатель — депутат **Ф. А. Сурганов,**

комиссия по здравоохранению и социальному обеспечению в составе 31 человека, председатель—депутат **Н. Н. Блохин,**

комиссия по народному образованию, науке и культуре — 31 человек, председатель — депутат **С. П. Трапезников,**

комиссия по торговле и бытовому обслуживанию — 31 человек, председатель — депутат **Д. П. Комарова,**

комиссия законодательных предположений — 31 человек, председатель — депутат **М. С. Соломенцев,**

комиссия по иностранным делам в составе 31 человека, председатель — депутат **М. А. Суслов.**

На этом заседание Совета Союза заканчивается.

Совместные заседания палат

В 2 часа дня в Большом Кремлевском дворце открылось совместное заседание Совета Союза и Совета Национальностей Верховного Совета СССР.

Продолжительными аплодисментами было встречено появление в правительственных ложах товарищей **Л. И. Брежнева, Г. И. Воронова, А. П. Кириленко, А. Н. Косыгина, К. Т. Мазурова, А. Я. Пельше, Н. В. Подгорного, Д. С. Полянского, М. А. Суслова, А. Н. Шелепина, П. Е. Шелеста, В. В. Гришина, П. Н. Демичева, Д. А. Кунаева, П. М. Машерова, В. П. Мжаванадзе, Ш. Р. Рашидова, Д. Ф. Устинова, В. В. Щербицкого, И. В. Капитонова, Ф. Д. Кулакова, Б. Н. Пономарева.**

Председательствующий Председатель Совета Национальностей **Ю. И. Палецкис** сообщает, что на заседании присутствует находящаяся в нашей стране с официальным визитом делегация Великого Национального собрания Турецкой Республики, и предоставляет слово главе делегации председателю Национальной палаты (меджиса) **Ферруху Бозбейли,** встреченному аплодисментами.

В своей речи Феррух Бозбейли приветствовал депутатов от имени турецкого народа и Великого Национального собрания.

Сессия приступает к рассмотрению вопроса об утверждении Указов Президиума Верховного Совета СССР. С докладом выступает секретарь Президиума Верховного Совета СССР депутат **М. П. Георгадзе.** Верховный Совет СССР единогласно принимает законы об утверждении Указов Президиума Верховного Совета СССР.

Следующий вопрос повестки дня сессии — избрание Президиума Верховного Совета СССР.

Слово предоставляется Генеральному секретарю ЦК КПСС депутату **Л. И. Брежневу.** В зале раздаются бурные аплодисменты.

Депутат Л. И. Брежнев по поручению ЦК КПСС вносит на рассмотрение депутатов предложение об избрании Председателем Президиума Верховного Совета СССР Подгорного Николая Викторовича, члена Политбюро ЦК КПСС. Это предложение обе палаты принимают единогласно.

В кратком слове депутат **Н. В. Подгорный** выразил глубокую благодарность за оказанное ему высокое доверие. Он предлагает избрать заместителями Председателя Президиума Верховного Совета СССР **Н. Г. Игнатова, Д. С. Коротченко, В. И. Козлова, Я. С. Насриддинову, С. Б. Ниязбекова, Г. С. Дзоценидзе, М. А. Искендерова, К. Ф. Ильяшенко, Я. Э. Калиберзина, Т. Кулатова, М. Холова, Н. Х. Арутюняна, А. Клычева, А. А. Мюрисепа.** Заместитель Председателя Президиума от Литовской ССР на этой сессии избираться не будет, ибо Председатель Президиума Верховного Совета республики Ю. И. Палецкис избран Председателем Совета Национальностей.

Депутат Н. В. Подгорный предлагает избрать членами Президиума Верховного Совета СССР депутатов **В. И. Большухина, Л. И. Брежнева, С. М. Буденного, К. Е. Ворошилова, А. Д. Данилова, М. Джалалова, Н. Г. Егорычева, В. М. Кавуна, А. И. Касаткину, В. Н. Конотопа, Д. А. Кунаева, П. М. Машерова, А. И. Микояна, З. Н. Нуриева, А. Д. Нутэтэгрынэ, И. Г. Петровского, З. П. Пухову, Ф. А. Табеева, В. С. Толстикова, П. Е. Шелеста,** секретарем Президиума Верховного Совета СССР — депутата **М. П. Георгадзе.**

Депутаты единодушно одобрили предложение Н. В. Подгорного.

По вопросу об образовании правительства СССР выступает Председатель Совета Министров СССР депутат **А. Н. Косыгин,** встреченный продолжительными аплодисментами. Он благодарит за оказанное ему высокое доверие.

Депутат А. Н. Косыгин представляет на рассмотрение сессии состав правительства — Совета Министров СССР. Предложение принимается единогласно.

Первыми заместителями Председателя Совета Министров СССР избраны **К. Т. Мазуров** и **Д. С. Полянский,** заместителями Председателя Совета Министров СССР **Н. К. Байбаков, В. Э. Дымшиц, М. Т. Ефремов, В. А. Кириллин, М. А. Лесечко, В. Н. Новиков, Н. Т. Новиков, Л. В. Смирнов, Н. А. Тихонов.**

На этом совместное заседание Совета Союза и Совета Национальностей закрывается.

* * *

В пять часов вечера в Большом Кремлевском дворце началось совместное заседание Совета Союза и Совета Национальностей первой сессии Верховного Совета СССР седьмого созыва.

Продолжительными аплодисментами было встречено появление в ложах товарищей **Л. И. Брежнева, Г. И. Воронова, А. П. Кириленко, А. Н. Косыгина, К. Т. Мазурова, А. Я. Пельше, Н. В. Подгорного, Д. С. Полянского, М. А. Суслова, А. Н. Шелепина, П. Е. Шелеста, В. В. Гришина, П. Н. Демичева, Д. А. Кунаева, П. М. Машерова, В. П. Мжаванадзе, Ш. Р. Рашидова, Д. Ф. Устинова, В. В. Щербицкого, И. В. Капитонова, Ф. Д. Кулакова, Б. Н. Пономарева,** заместителей Председателя Президиума Верховного Совета СССР, членов Президиума Верховного Совета СССР, членов Советского правительства.

С заявлением правительства СССР об основных вопросах внутренней и внешней политики выступил Председатель Совета Министров СССР депутат **А. Н. Косыгин.**

По предложению депутата **В. С. Толстикова** (г. Ленинград) Верховный Совет СССР принял постановление, в котором одобрены намеченные в заявлении правительства СССР основные направления его деятельности в области внутренней и внешней политики.

Затем слово предоставляется члену Комиссии по иностранным делам Совета Национальностей депутату **А. Н. Туполеву.** Он оглашает принятый 3 августа на совместном заседании Комиссий по иностранным делам Совета Союза и Совета Национальностей проект заявления Верховного Совета СССР в связи с усилением агрессии американского империализма во Вьетнаме.

Сессия единогласно принимает это заявление.

На этом первая сессия Верховного Совета СССР седьмого созыва закончила свою работу.

(ТАСС).

ЗАЯВЛЕНИЕ

ВЕРХОВНОГО СОВЕТА СОЮЗА Советских Социалистических Республик

В СВЯЗИ С УСИЛЕНИЕМ АГРЕССИИ АМЕРИКАНСКОГО ИМПЕРИАЛИЗМА ВО ВЬЕТНАМЕ

Собравшись на первую сессию седьмого созыва, вновь избранный Верховный Совет Союза Советских Социалистических Республик от имени 233-миллионного советского народа подтверждает провозглашенную Верховным Советом готовность Советского Союза оказывать братскому вьетнамскому народу всемерную поддержку в борьбе против агрессии американского империализма.

Верховный Совет с удовлетворением отмечает, что правительство СССР, выполняя волю советского народа, оказывает Демократической Республике Вьетнам большую и всестороннюю помощь в объемах и формах, согласованных с правительством ДРВ.

Преступная агрессия Соединенных Штатов Америки во Вьетнаме вступила в новую фазу. Американская авиация осуществляет варварские бомбардировки мирного населения и пригородов Ханоя и Хайфона, подвергает разрушениям дамбы и плотины Демократической Республики Вьетнам, что угрожает жизни тысяч мирных жителей. Американские интервенты развертывают военные действия в демилитаризованной зоне, грубо попирая и в этом вопросе Женевские соглашения. Применяются все более жестокие методы истребления людей (напалм, отравляющие газы), уничтожаются целые деревни, каратели зверски расправляются с вьетнамскими патриотами, используют ядовитые вещества для отравления и уничтожения посевов.

Ход событий свидетельствует о том, что правящие круги США, преступно нарушая Устав Организации Объединенных Наций и общепризнанные нормы международного права, не останавливаются ни перед чем, идут по пути расширения войны в Юго-Восточной Азии. Они распространяют пожар вьетнамской войны на Лаос, стремятся втянуть в нее Камбоджу и другие страны.

Все это ведет к резкому усилению международной напряженности и создает серьезную угрозу для мира и безопасности всех народов и государств. В то же время американское правительство продолжает лицемерные разговоры о «мире» и о «мирных переговорах», которые никого не могут обмануть.

Советский народ восхищен мужеством и стойкостью вьетнамских патриотов, исполненных решимости добиться победы в борьбе с наглыми захватчиками. Нет сомнения, что, как бы ни упорствовали интервенты, на какие бы новые зверства они ни шли, им не сломить воли народа Вьетнама к свободе и независимости. Борясь против американских агрессоров, вьетнамский народ не только отстаивает свободу и независимость своей родины, но и вносит большой вклад в национально-освободительное движение, в борьбу за всеобщий мир против сил империализма, войны и реакции.

На стороне вьетнамского народа — глубочайшие симпатии и полная солидарность всех сил мира и прогресса. Американская агрессия во Вьетнаме вызвала возмущение и гнев всех народов. Во всем мире нарастает волна протестов против преступлений американской военщины.

Верховный Совет СССР вновь со всей решительностью осуждает империалистическую агрессию во Вьетнаме и выражает свою горячую солидарность с героическим вьетнамским народом, борющимся за свою свободу и независимость.

Социалистические государства — члены Варшавского Договора, участвовавшие в Бухарестском совещании Политического консультативного комитета, единодушно заявили о готовности, если будет выражена просьба правительства ДРВ, предоставить возможность своим добровольцам направиться во Вьетнам, чтобы помочь вьетнамским братьям в отражении агрессии американского империализма. Верховный Совет СССР решительно поддерживает это заявление государств — участников Варшавского Договора. Пусть знают агрессоры, что расширение озверелых действий во Вьетнаме повлечет за собой усиление помощи и поддержки социалистических стран братскому вьетнамскому народу.

Верховный Совет вновь подтверждает, что он полностью поддерживает программу из четырех пунктов правительства Демократической Республики Вьетнам, программу из пяти пунктов, выдвинутую Национальным фронтом освобождения Южного Вьетнама, и заявление президента ДРВ товарища Хо Ши Мина, которые являются справедливой основой для политического урегулирования вьетнамского вопроса.

Верховный Совет СССР со всей решительностью требует положить конец агрессии США во Вьетнаме. Правительство США должно стать на путь строгого выполнения Женевских соглашений по Индокитаю, немедленно, окончательно и безоговорочно прекратить бомбардировки территории Демократической Республики Вьетнам, положить конец вооруженной интервенции в Южном Вьетнаме, вывести американские войска и войска сателлитов из Южного Вьетнама, ликвидировать все американские военные базы в этой стране, признать Национальный фронт освобождения единственным подлинным представителем населения Южного Вьетнама, признать за народом Вьетнама право определять свою судьбу без вмешательства извне, самому решать вопрос о мирном объединении страны.

Верховный Совет СССР заявляет, что вся тяжесть ответственности за продолжение и расширение этой войны, за вытекающие отсюда последствия падает на правительство США. Чем больше агрессоры совершат преступлений на вьетнамской земле, тем суровее будет расплата. Уроки истории учат: времена безнаказанности агрессоров миновали навсегда и безвозвратно!

Разбойничья война США во Вьетнаме проложила резкую грань между империалистическими захватчиками и подавляющим большинством человечества, между беззаконием в международных отношениях и международным правом, между душителями свободы и борцами за свободу. Тем правительствам, которые в какой бы то ни было форме оказывают поддержку агрессорам, также придется держать суровый ответ перед народами.

Верховный Совет СССР призывает все правительства и парламенты сказать свое веское слово во имя защиты принципов справедливости и законности в международных отношениях в связи с усилением агрессии США во Вьетнаме. Нельзя медлить с ликвидацией военного очага на Индокитайском полуострове. Необходимо отвести серьезную угрозу, нависшую над всеобщим миром. Народы должны объединить свои усилия и обуздать агрессоров.

Советский Союз сделает все от него зависящее для оказания помощи героическому народу Вьетнама в его борьбе за независимость и свободу.

Верховный Совет Союза Советских Социалистических Республик полностью одобряет политическую линию и практическую деятельность Советского правительства во вьетнамском вопросе и поручает ему разработать и предпринять новые меры по оказанию помощи вьетнамскому народу в его справедливой борьбе против американской агрессии, по укреплению всеобщего мира и безопасности народов.

ВЕРХОВНЫЙ СОВЕТ СОЮЗА СОВЕТСКИХ СОЦИАЛИСТИЧЕСКИХ РЕСПУБЛИК.

Москва, Кремль,
3 августа 1966 г.

ЗАКОН СОЮЗА СОВЕТСКИХ СОЦИАЛИСТИЧЕСКИХ РЕСПУБЛИК

ОБ ОБРАЗОВАНИИ СОЮЗНО-РЕСПУБЛИКАНСКОГО МИНИСТЕРСТВА ПРОСВЕЩЕНИЯ СССР

Верховный Совет Союза Советских Социалистических Республик **постановляет:**

Образовать союзно-республиканское Министерство просвещения СССР.

Председатель Президиума Верховного Совета СССР
Н. ПОДГОРНЫЙ.

Секретарь Президиума Верховного Совета СССР
М. ГЕОРГАДЗЕ.

МОСКВА, Кремль, 3 августа 1966 г.



Депутаты Узбекской ССР в зале заседаний Верховного Совета СССР.

Фото **В. Савостьянова.** (ТАСС).

Вечерний Ташкент 2 стр.
4 августа 1966 года.

НА ГОРОДСКИЕ ТЕМЫ

КТО ВО ЧТО ГОРАЗД...

Мы хорошо помним Ташкент, каким он был до 26 апреля 1966 года... И сейчас, проходя по его центральным улицам, мы с легко объяснимой горечью, в какой уже раз, повторяем: «Вот здесь был кинотеатр «Молодая гвардия»... Там — гостиница «Зарафшан»... Попробуй догадайся, что здесь когда-то Юрий Дуров со своими зверями выступал!..».

Но к чувству горечи за бывший Ташкент примешивается гордость за его будущее! И это чувство, конечно, намного сильнее: Ташкент строится вся страна, каким чудесным он станет!

Чиланзар! Гордость столицы республики, гордость всего Узбекистана. Сотни красивых домов, тысячи благоустроенных квартир, сотни тысяч новоселов. Детские сады, магазины, кинотеатры, свободная планировка домов, образующая микрорайоны огромного жилого массива.

Только вчера новый дом принял первых жильцов, а сегодня около него уже колышутся под легким ветерком еще не набравшие силы саженцы фруктовых и декоративных деревьев, появляются цветочные клумбы. Чувствуется, что люди приехали сюда надолго, что они хотят видеть свой массив, свой квартал, свой микрорайон самыми и красивыми в городе! Именно поэтому новоселье вместе с жильцами справляют и их зеленые друзья.

Но подойдите поближе к молодым зеленым насаждениям. Что это? Небольшой клочок земли, два-три деревца, столько же цветочных кустиков, а вокруг... массивное ограждение. Несколько шагов дальше — та же картина: деревца, кустики, цветы... ограда. Колючая проволока чередуется со сварными конструкциями из отходов труб, сбитый на скорую руку деревянный забор — с внушительными сооружениями из железобетонных плит...

Настроение падает: слишком разительно несоответствие этих «делянок» с огромным коллективным домом. Они, эти «приусадебные участки», подобно квартирам, не имеют нумерации, не увидишь на них и табличек с фамилиями владельцев. Но смотришь на эти «пограничные линии» — и воображение тут же дорисовывает солидных размеров щит с устрашающей надписью: «Посторонним вход воспрещен!!!».

Поступившись совестью, еще в какой-то степени сможешь оправдать тех «землевладельцев», чей «теремок» обрел «жилой вид». Но ведь есть немало и таких участков, где ограждаются иссохшаяся, потрескавшаяся земля, да груда оставленного строителями булыжника.

Пусть пустует земля, пусть колют глаз эти отвратительные плешины — все равно: «это — мой земля», «мой участок», попробуй, перейди границу — скандалов не оберешься!.

И действительно, на этой «почве» (в полном смысле слова) скандалы между жильцами возникают очень часто. Во всяком случае, приток заявлений в товарищеские суды не сокращается.

А почему же так происходит? Почему земля у многоквартирных государственных домов все еще подвергается дележке на «твое» и «мое»? Почему в наше время вдруг вытаскиваются на поверхность покрытые гнилью и плесенью нравы купеческого Замоскворечья? Неужели они настолько живучи?

Не будем греха таить, кое у кого, может, и сильна еще приверженность к старине. Но это только «кое у кого». Главное же — в другом, попробуем разобраться в этом.

Любой массив застраивается в плановом порядке. Если даже сейчас на местности нет еще какого-то объекта, то на кальке проектировщиков он уже существует давно. И любой проектировщик вам безошибочно расскажет, где со временем появится детская игровая площадка, водный бассейн или полный спортивный комплекс, где будут культурно-бытовые учреждения и зеленые зоны. Планы озеленения районов новой жилой застройки тоже, кстати, имеются. Плохо только одно, что держатся они почему-то на правах самой секретной документации, в тайне от жителей.

А почему? Для чего? Кто от этого и что выигрывает? Пройдитесь по Чиланзару — и по ставшим уже «старыми» первому, второму, пятому, шестому, восьмому кварталам, и по молодым — десятому, двенадцатому, по «младенцам» — одиннадцатому, шестнадцатому, и сразу станет ясно: никакого выигрыша нет, кругом сплошной проигрыш. Проигрыш в виде карликовых «приусадебных участков», засеянных и засаженных чем угодно — от укропа до капусты (?!). Одним словом, кто во что горазд...

Но разве таким должен быть наш Чиланзар? Тем не менее, количество капусты на грядок на Чиланзаре продолжает расти в устрашающих размерах...

Чиланзар и его зеленый наряд нуждаются в защите! Они ждут помощи и от райисполкома, и от общественности. Причем, безотлагательной помощи! Привычке, основанной на принципе «сначала жилье, потом все остальное», уже давно пора положить конец. Почему откладывать на неопределенный срок то, что можно осуществить уже сейчас и без излишних затрат?

Что, на наш взгляд, следует сделать для этого?

Прежде всего нужно (а если хотите — необходимо!) ознакомить всех жителей с планами озеленения крупнейшего жилого массива столицы республики (в равной степени речь идет и о других жилых массивах). Чтобы каждый новосел, высаживая дерево или куст сирени, заранее знал, как они в будущем впишутся в общий зеленый ансамбль. Во-вторых, раз и навсегда нужно избавиться от всех и всяческих заборов-перегородок! Общий дом — общий участок при доме, общая работа по его озеленению, общие заботы по уходу за зелеными друзьями!

Года два назад райисполком начал поход против пресловутой «чересполосицы», повернув на землю проволочные, деревянные и прочие ограждения. Но вскоре они вновь заняли прежние места. Более того, у них появились «младшие братья» — вкопанные в землю рельсы, строительные балки и железобетонные надолбы, преграждающие подъезды к домам! Уродуются асфальтированные дорожки, машины идут в объезд, по участкам, предназначенным для озеленения. Летом — клубы пыли, зимой — непролазная грязь... А если к дому потребуется подъехать машине неотложной медицинской помощи или пожарной? Задумывались ли хоть раз об этом создатели «оборонительных сооружений»?

...Близится осень — пора проведения больших озеленительных работ. И представим себе такую картину. По всему городу объявлен очередной воскресник. Особенно огромное оживление царит на новых жилых массивах. Одни разбивают клумбы, другие готовят ямы для саженцев, третьи — несут на плечах «зеленых новоселов», чтобы дать им постоянную прописку **на общем участке, у общего дома.** И никаких «собственных» ограждений. Все трудятся сообща, кто во что горазд, но только в самом лучшем смысле этого слова!

К. АЛЕКСЕЕВ.



Десятки тысяч ташкентских ребят отдыхают в пионерских здравницах страны. Перед ними распахнулись двери пионерских лагерей Подмосковья и Зауралья, Крыма, Кавказа и многих других областей и республик страны.

На снимке: группа ташкентских ребят, отдыхающих в Волынске, сфотографировалась на память мамам и папам вместе с работниками пионерлагеря.

КАРТИНА ДЛЯ ДРЕЗДЕНСКОЙ ГАЛЕРЕИ

Заказ из Германской Демократической Республики получил киевский художник Семен Гуецкий. Ему поручено сделать авторский вариант своей картины «Смольный. 1917 год» для Дрезденской картинной галереи.

НА ЯРМАРКУ

Из ворот обувной фабрики № 1 вышла автомашина. В ящиках — новые образцы обуви. Ее маршрут — г. Чирчик. Здесь 9 августа откроется республиканская оптовая ярмарка. Ташкентские обувщики с нетерпением ждут этого дня. Это и понятно: здесь разработали ряд новых моделей с учетом последних требований и спроса населения, и теперь хотят показать свою продукцию.

На оптовую ярмарку представлены женские модельные сапожки, женские туфли на среднем каблуке, новые образцы обуви из мягких тканей.

СПРАВОЧНОЕ БЮРО «ВЕЧЕРНЕГО ТАШКЕНТА» ТЕЛЕФОН В3-65-57

КТО РЕМОНТИРУЕТ ЧАСТНЫЕ ДОМА

Гражданка Любар, проживающая по улице Карла Маркса, в доме № 76-а, в своем письме пишет: «Я с мужем проживаю в частном доме, который сильно пострадал от землетрясения. Комиссия райисполкома, осмотревшая наш дом, решила оказать нам помощь в размере 100 рублей и выделила 1000 штук кирпича, которые мы получили. Но мне и моему мужу за 65 лет, ремонтировать сами мы не в состоянии. Нанять строителей для ремонта жилья частным образом — стоит очень дорого. А райисполком и горисполком производят ремонт только коммунальных квартир.

Существуют ли в Ташкенте бюро по найму строителей или другое государственное учреждение, которое бы занималось ремонтом частных домов! Где и каким образом можно приобрести строительный лес и другие стройматериалы!».

На вопрос тов. Любар редакция попросила ответить начальника городской инспекции по надзору за индивидуальным жилищным строительством и благоустройством Ташгорисполкома Т. А. Кострицу. Вот, что она ответила: «Ремонтом частных домов, получивших повреждения от землетрясения, занимаются ведомственные учреждения, в которых работает тот или иной сотрудник, имеющий частный дом, получивший повреждение в результате стихийного бедствия, а также управление бытового обслуживания Ташгорисполкома, находящееся по улице Ленина, 19, телефоны №№ В3-30-28, В3-66-22. Что касается леса и других стройматериалов (цемент, шифер, алебастр, стекло и т. д.), то их можно приобрести за наличный расчет на Куйлюкской лесоторговой базе, расположенной по улице Рисовой, 2-й тупик, 9; телефон № 6-03-78 и Сапарской торговой базе «Узлесстройторга», расположенной по Тюльпановскому проезду, 19; телефоны №№ 6-16-63, 6-15-96.

Ни малейшей поблажки пьяницам

На следующий же день, как только в печати был опубликован Указ Президиума Верховного Совета СССР «Об усилении ответственности за хулиганство», в клубе махалли «Бадамзар» состоялось общее собрание. Выступил партгрупорг М. Мирзаев. Он рассказал о мерах по охране общественного порядка.

Затем слово взяли Д. Максумов, Г. Булгаков, М. Живаева. В районе махалли все еще есть пьяницы и дебоширы. Они нарушают покой и отдых трудящихся, распивают водку даже в клубе, безобразно ведут себя в общественных местах и дома. В прошлое воскресенье, например, распоясавшийся дебошир и пьяница А. Аринов выхватил из кармана бутылку и нанес ею удар по голове А. Аксамходжаева. Последнего доставили в больницу в тяжелом состоянии.

Перед собравшимися выступил также юрист Д. Максумов. Он разъяснил отдельные положения Указа, ответил на вопросы.

Участники собрания горячо одобрили меры партии и правительства по борьбе с хулиганством и другими антиобщественными проявлениями. Разработаны мероприятия, которыми предусматривается усиление политико-массовой работы среди населения, применение активных мер воспитательного, административного и уголовного характера к лицам, посягающим на честь и достоинство советских граждан.

Ни малейшей поблажки пьяницам и дебоширам! Применять к ним суровые меры наказания, практиковать проведение в клубе показательных судов, — таково решение общественности.

СО ВСЕХ КОНЦОВ СТРАНЫ

ПАРАД АВТОМОБИЛЕЙ

Ветеран отечественного автомобилестроения грузовик «АМО-Ф-15» открыл парад машин, созданных ЗИЛом за полвека. Эта церемония состоялась на зеленом поле московского стадиона «Торпедо». Тысячи столичных автомобилестроителей пришли сюда отметить 50-летие родного завода.

Перед трибунами проехал один из десяти грузовиков, которые 42 года назад впервые прошли по Красной площади столицы. Замыкал парад «ЗИЛ-130» — последняя, совершенная модель, выпускаемая заводом ныне.

Перед автозаводцами выступил директор предприятия П. Д. Бородин.

ПОЧТОВЫЙ АВТОМАТ

На заводе «Промсвязь» (Сумская область) выпущена первая серия новых переносных штемпелевальных машин. По сравнению со стационарными они вшестеро легче, 2 производительность их та же. Подача на машину писем, сепарация, отсчет, штемпелевание, гашение марок и укладка в стопки выполняются автоматически.

Новинка создана общественным заводским конструкторским бюро.

ГАЗОПРОВОД АФГАНИСТАН—СССР

Первые трубы для газопровода Афганистан—СССР поступили на трассу магистрали в районе пристани Келиф на Аму-Дарье. Отсюда начнется прокладка этой новой огненной реки по советской территории. Люди голубого огня начали перебазировку техники на трассу Дружбы.

Протяженность нового газопровода — около четырехсот километров. По нему «голубое топливо» с месторождений в Северном Афганистане, разведанных с помощью советских специалистов, будет транспортироваться в единую газопроводную систему Средней Азии. Афганский трубопровод подключится к ней в районе Мубарекского промысла, откуда берет начало трасса голубой магистрали Бухара — Ташкент — Фрунзе — Алма-Ата.

Через Аму-Дарью афганское «голубое топливо» намечено транспортировать по дну реки, по специальным трубопроводам-дюкерам. Сооружение этого перехода через крупнейшую реку Средней Азии уже ведется. Его создателям приходится преодолевать немалые трудности в единоборстве с бурной рекой.

(УзТАГ).

ЕДИНОБОРСТВО С АНГАРОЙ

Необычный рейс, полный риска, завершил теплоход «ГЭС-35». Экипажу было дано задание: провести по Ангаре из Братска до Кежмы и передать енисейским речникам скалоуборочный снаряд. Другого способа транспортировки не было. Путь неближний — 500 километров. Задание было не из легких: эта машина имеет в длину почти 60 и в ширину 14 метров. Не так просто провести такую махину через опасные пороги, которыми изобилует здесь Ангара.

Прошло три напряженных дня, три дня единоборства с коварной рекой. Победили люди. Скалоуборочный снаряд доставлен в Кежму.

В ГЛУБЬ ЗЕМЛИ на семь километров

На Кольском полуострове заложена точка для уникальной скважины: преодолев 7-километровую глубину, бур войдет в зону верхней мантии земли, состав и физические свойства которой исследователям не известны. В Заполярье, кроме исследований верхней мантии, бур поможет определить закономерности и возможности прироста ископаемых на Кольском полуострове.

ЖЕНЬШЕНЕВЫЙ эликсир из... мяты

Редко у какой украинской мазанки не растет мята. И песни о ней сложили, и известна она как снадобье, как пряность и озонатор квартир. И только недавно выяснилось, что в душистом растении есть вещество, не уступающее по эффективности знаменитому женьшеню. Нашли его ученые института органической химии Академии наук УССР.

По технологии, предложенной ими, Прилукский мятный завод после извлечения ароматических веществ начал вторично перерабатывать листья. Получаемый экстракт и является материалом для тонизирующего средства, которое прежде приходилось покупать за рубежом. Предприятие расширило специальный цех и намечает утроить выпуск экстракта.

На Черниговщине сосредоточены основные плантации украинской мяты. Посевы ее в нынешнем году значительно увеличены.

В МАГАЗИНЕ ПОДПИСНЫХ ИЗДАНИЙ

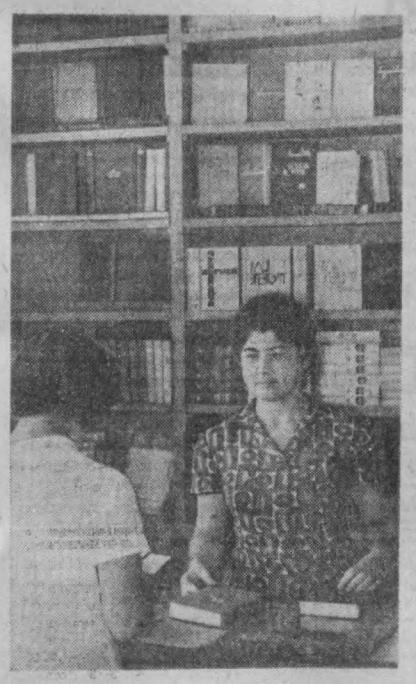

Магазин подписных изданий знают десятки ташкентцев. Здесь они оформляют подписку на выходящие в Советском Союзе произведения нашей и зарубежной литературы, энциклопедии и т. п. На снимке вы видите старшего продавца этого магазина И. А. Теплицкую. Она выдает подписчику очередной том приобретенного им издания.

Фото Н. Узилевского.

Письмо в редакцию

ОРЕХОВОЕ МОЛОКО И... ДИАБЕТ

Ташкенту давно бы следовало перенять опыт крупных городов страны, где имеются специализированные магазины и отделения при магазинах, в которых больной диабетом может приобрести необходимые продукты питания, приготовленные с заменителями сахара и минимальным содержанием крахмала. Как известно, больным диабетом противопоказаны сахар и крахмал. В специализированных магазинах представлен широкий выбор кондитерских изделий и других продуктов, необходимых для больного.

В условиях Средней Азии он может быть значительно расширен за счет производства продукции, в которой используются грецкие орехи и фисташки.

Можно без особых затрат организовать выпуск орехового молока, ореховой эмульсии, пастилы, ореховой муки, орехово-сухарных изделий и т. д.

Вероятно, мало кому известно, что сортовой состав среднеазиатских орехов весьма обширен и насчитывает свыше 100 сортов, среди них такие, как сливочный, шоколадный и медовый, обширные группы столовых, сухарных и жирных сортов. И не один диабетики приветствовали бы появление на прилавках питательной, вкусной и здоровой продукции из ореха.

Но как ни странно, республика, обладающая обширными дикорастущими ореховыми лесами и фисташниками, не ведет ни заготовок, ни сбора ценнейшей продукции. Все это отдано на откуп частным лицам, у которых вам и предлагается покупать ее на рынках по спекулятивным ценам.

А. МАРТЬЯНОВ,
старший экономист, биолог.

ДЕЛО КАЖДОГО И ВСЕХ

Обрушившееся на Ташкент стихийное бедствие лишило многих жителей крова. Все это создало условия для возникновения пожаров. Чтобы предупредить их, необходимы особая осторожность, строжайшее соблюдение правил безопасности.

Часто происходят пожары в жилых палатках. Достаточно искры, чтобы вспыхнул брезент, не обработанный огнезащитным составом.

Работники пожарной охраны не раз проводили в палаточных городках разъяснительные беседы, обращали внимание людей на то, что ни в коем случае нельзя разжигать вблизи открытые источники огня, пользоваться для освещения свечами, оставлять на виду у детей спички.

Казалось бы, не потушенный окурок — мелочь. А вот из-за него пострадала семья гражданина Штыкова, проживающего на Полиграфической улице. Огонь уничтожил брезентовый домик, несколько матрацев и одеял.

Часто причиной пожара служат недозволенные игры детей с огнем. Из-за них причинен материальный ущерб семье гражданина Баранова, проживающего на улице Навои по Второму строительному проезду. Воспользовавшись отсутствием хозяев, ребята стали зажигать спички вблизи палатки. Детская забава привела к плачевным результатам. Сгорела палатка и все вещи.

Другой случай произошел тоже на улице Навои, в тупике 15. Здесь хозяева Пинхасовы ушли из своей палатки, не предупредив никого. Только этого и ждали находившиеся поблизости подростки. Они проникли в палатку и затеяли игру с огнем. Произошел пожар, уничтоживший брезентовое жилище и постельные принадлежности.

Подобные факты отмечены и в других районах города. С этим мириться нельзя.

Есть и взрослые нарушители. Разве не заслуживает осуждения беспечность гражданина Штейна, едва не навлекшего несчастье на жителей соседних домов. Произошло это в его доме по Линейной улице, 20. Задумав позавтракать, Штейн зажег керосинку, поставил на нее кастрюлю, а сам прошел в комнату и... заснул. Разбудил его едкий дым: горели деревянные конструкции. Огонь грозил перекинуться на другие здания. Опасность вовремя ликвидировала пожарная команда.

А вот к чему приводят оставленные без присмотра нагревательные приборы. В доме № 80 по улице Даргомыжского 14-летняя дочь домохозяйки разожгла керогаз и, поставив на него чайник, вышла во двор. Закипевшая вода выплеснулась на горелку, что привело к воспламенению керосиновых паров. Возникший пожар причинил значительный ущерб не только этому, но и соседним домам №№ 80-а и 81.

Могло не быть несчастного случая и в крайсильпом цехе чулочно-трикотажного объединения, но здесь грубо нарушались правила эксплуатации электрохозяйства. По этой причине произошло короткое замыкание и привело к пожару. От огня пострадало несколько сотен квадратных метров деревянных покрытий. Серьезные убытки — результат недобросовестной работы энергетиков. Мукумходжаева.

Приведенных фактов достаточно, чтобы сделать вывод: вопросам пожарной безопасности пока не придается должного значения. Все еще слабо участвуют в этом деле общественность, молодежь, комсомольцы. А при желании они могут многое сделать для предупреждения пожара путем проведения бесед и инструктажей на предприятиях и в жилых домах.

П. БЕГЕЛЬМАН,
начальник пожарной охраны города.

ПОДВИГ ФАМ ТЕО

— Жить надо так, чтобы не стыдно было перед павшими.

Это была любимая фраза Фам Тео, командира отделения Освободительной армии Южного Вьетнама.

Бойцы верили ему, ибо он именно так и жил. У них на глазах. В поведении Фам Тео никогда не было ничего броского, показного. Он не выкрикивал слова команды, а просто говорил. Он не ругал бойца, впустую истратившего целую пулеметную ленту, а просто вставал на его место, и пули ложились в цель. Когда утомленные длинным переходом бойцы его отделения засыпали, как убитые, он готовил им обед. Он перевязывал раненых. Он шутил, когда всем, в том числе и ему, хотелось плакать. А он знал, что плакать нельзя.

Вокруг и так много горя. Сожженные и разоренные деревни, сироты и вдовы... Бойцы отделения видели все это чуть не каждый день. Они теряли товарищей, и непрошенные слезы сами текли из глаз. Письма из дома обычно читали вслух. Все были в курсе семейных дел друг друга. Месяц назад Фам Тео получил письмо, написанное незнакомым почерком. Из письма он узнал, что деревни, в которую он мечтал вернуться после победы, больше нет. Она погибла под американскими бомбами. У него не осталось ни старика отца, ни жены, ни сына... Фам Тео ничего не сказал и спрятал письмо.

...Подразделения Освободительной армии окружили дот Го Као. Ночью саперы проделали проходы в заграждениях, четырьмя рядами опоясавших укрепление. Перед рассветом должен начаться штурм.

Отделение Фам Тео, получив задачу, отдыхает. Командир задумчиво смотрит на схему дота, по которой только что занимался с бойцами. Он понимает, что дело предстоит нешуточное. Вроший в землю дот с минометами и станковыми пулеметами расположился на невысоком холме. Было совершенно ясно, что местность вокруг самым тщательным образом пристреляна. Вполне возможно, что и проходы, проделанные саперами, уже успели засечь.

Можно было бы, конечно, взять врага измором, но кто знает, на сколько времени хватит в доте боеприпасов, воды и пищи. А он стоит на перекрестке дорог и контролирует очень важный участок.

За полчаса до условленного момента Фам Тео поднимает отделение. В пункте сосредоточения надо быть точно в срок — ни минутой раньше, ни минутой позже. И сразу вперед. Пока не замели — скрытно. Потом быстро подойти вплотную — это и победа, и спасение: дальнобойное оружие врага становится бесильным. Остановиться на полпути, залечь — верная гибель, провал операции. И Фам Тео бежит вперед, увлекая за собой бойцов. Он уже трижды ранен, но только до боли сжатые зубы выдают его состояние. Товарищи ничего не должны заметить — только вперед! Фам Тео упал у четвертой, последней линии заграждений.

— Вперед... — командует он уже только себе, теряя сознание...

Очнулся Фам Тео в госпитале, когда врач готовился сделать ему перевязку.

— Как? — прошептал раненый.

— Порядок — Го Као наш!

— Все раненые подучили помощь?

— Нет еще, сейчас ваша очередь.

— Займитесь другими. Я подожду...

Врач было заспорил, доказывая, что положение Фам Тео тяжелое и надо спешить. Но тот был непреклонен. Он не привык думать о себе. Приставленную к нему санитарку он тут же отправил:

— У вас есть дела, а я чувствую себя прекрасно, помогите товарищам...

Фам Тео дождался их, своих уцелевших боевых друзей: он умер у них на руках, успев повторить свою любимую фразу:

— Надо жить так, чтобы не было стыдно перед павшими...

А. ГУБЕР.
(АПН).

Ханой—Москва.

Вечерний Ташкент
4 августа 1966 г.

Школа мастеров добрых услуг

Умелыми мастерами по пошиву верхней одежды и легкого платья, искусными парикмахерами, квалифицированными специалистами по ремонту бытовых машин и приборов станут выпускники открытого в Донецке профессионально - технического училища службы быта. Для него сооружен просторный учебный корпус, заканчивается строительство общежития на 400 мест.

Из десяти новых профессиональных училищ, создаваемых в этом году в шахтерском крае, шесть станут готовить кадры для учреждений бытового обслуживания населения.

(Корр. ТАСС).

НА СТАРТЕ ВТОРОГО КРУГА

У поклонников кожаного мяча нет основания быть недовольными спортивным июлем. Редко (не чаще одного раза в четыре года) они могут стать свидетелями того, чем порадовал их только что ушедший месяц. А если учесть, что для миллионов болельщиков телевизионные волны впервые донесли острые схватки чемпионата мира, то радость их вполне понятна и объяснима.

На двадцать дней июля болельщики потеряли сон — дала себя знать разница в поясном времени. Да разве до сна, когда наша сборная, в числе 16 сильнейших команд мира, вела борьбу за Кубок Жюля Риме?

Как горячо каждый из нас желал ей победы! Но к вершинам футбольного Олимпа стремились не только советские футболисты. Быть хозяином Золотой богини — заветная мечта любой футбольной державы. А их — 127 на Земле! Пришлось идти на компромисс: ладно, пусть не первое место, но только чтоб призовое! Наша сборная возвратилась домой с четвертым местом и бронзовыми медалями. Хотелось бы, конечно, большего, а оно и могло быть! Но если впереди только три команды земного шара, сзади же — 123, что ж, четвертое место «тоже годится».

Бодрствуя по ночам у экранов телевизоров, болельщики в то же время ни на минуту не забывали о наших внутренних футбольных делах, о чемпионате страны — самом популярном и самом продолжительном спортивном состязании. Как забыть об этом, если на исходе был первый круг, если чемпионат достиг зенита?

В табличке, которую расчертили болельщики с первым свистком судьи, сейчас заполнены все клеточки. Нужно снова вооружаться бумагой и карандашом, готовясь вести сложную и интересную футбольную статистику, уже второй половины футбольного марафона.

Болельщики «со стажем» знают, что «Пахтакор» и в прошлом возглавлял однажды турнирную таблицу. Но пройти весь первый круг без поражений — такого еще не бывало! Без всякого преувеличения можно сказать, что в нынешнем сезоне «Пахтакор» выступает так, как еще никогда не выступал в чемпионатах страны. Мощно, ровно, уверенно!

Ташкентские футболисты и раньше славились своим умением играть на родном стадионе. Недаром же говорят, что дома и стены помогают. Выиграть у ташкентцев на их поле было очень трудной задачей даже для сильнейших коллективов страны. Но турне по другим городам Советского Союза давало повод для унылых, пессимистических заявлений болельщиков: «поехали за бубликами». Нынче же нет таких разговоров. Пахтаковцы доказали, что дело не только в родных стенах. Ни стены, ни простенки не помогут, если команда плохо подготовлена к соревнованиям, требующим полного напряжения физических и моральных сил и такой же полной отдачи этих сил. И здесь хочется принести свои поздравления спортивным наставникам команды М. Якушину и Е. Валицкому, сумевшим повести «Пахтакор» трудной дорогой побед. Ведь по сравнению с предыдущими сезонами состав команды не претерпел каких-либо изменений. А вот ее игра — претерпела! Претерпела изменения в лучшую сторону.

С каким страхом всегда ожидали поклонники «Пахтакора» его встречи с ростовскими армейцами. У многих команд есть свои «камни преткновения», игра с которыми никак «не клеится». Не идет, как говорят, — и все! Таким пробным камнем для ташкентцев и были ростовчане. И раньше баланс складывался не в пользу ташкентцев — ни одной победы!

Первая победа пришла в этом году. Пришла на ростовском поле...

Это — двойная победа ташкентцев, так же, как и ничья с лидером чемпионата в Киеве.

Многие скептики, наблюдая победное шествие «Пахтакора», пытались объяснить это «случайностью», «везением». Что ж, бывает, что элемент случайности сказывается на результате матча. Но одного матча, а не восемнадцати! И уж если команда проходит весь первый круг, не испытывая горечи поражения, причины успеха нужно искать не в «случайностях» и «везении», а в другом — в ее подготовленности к футбольному марафону.

Кто-нибудь может возразить, сказать, что цыплят, мол, в том числе и футбольных, по осени считают. Тоже правда. Но какие, собственно говоря, есть основания думать, что осень для ташкентцев будет менее удачной, нежели весна и лето? Во всяком случае, игра пахтаковцев пока не наводит на эти грустные размышления. К тому же, лучшую спортивную форму команды приобретают уже в ходе самого чемпионата. Будем надеяться, что и в данном случае произойдет то же.

Это все о команде в целом. А если об игроках в отдельности?

Счет обычно ведется от вратаря, не будем и мы делать исключений. Скажем прямо, что страж пахтаковских ворот Ю. Пшеничников заслуживает самой высокой оценки. «В воротах Юра, — заявляют товарищи по команде, — и мы за них спокойны...». А как много значит это спокойствие для исхода игры!

У пахтаковцев довольно сильная линия защиты.

А такой защитник, как Р. Закиров, и сам нередко угрожает противнику. Цепко, самоотверженно играют в обороне и Науменко, и Штерн. Последнему нужно только отрешиться от чрезмерно резкой игры, которая когда-то может подвести команду. Хорош в полузащите В. Таджиров, постоянно выступающий в паре с В. Мухиным. Хотелось бы видеть только у Мухина побольше настоящей спортивной злости.

Сильными игроками располагает и линия нападения. Имена Г. Красницкого, Б. Абдураимова, Х. Рахматуллаева не нуждаются в дополнительной аттестации, любители кожаного мяча давно знакомы с ними. А сейчас у них появился еще один молодой, но достойный партнер — Б. Ибрагимов, прогрессирующий от матча к матчу.

Передней четверке «Пахтакора» хочется пожелать лучшего взаимопонимания, большей сыгранности и, конечно, смелых и точных ударов по воротам противника. Ничья всегда лучше поражения, но победа остается победой! К сожалению поклонников «Пахтакора», такое пока еще не часто бывает в играх с участием их команды.

...Матчем столичных торпедовцев и ленинградского «Зенита» начался второй круг чемпионата страны. 25 ноября «Пахтакор» встретится с московским «Спартаком», это будет последний матч XXVIII чемпионата страны. Но впереди еще почти целых четыре месяца напряженной интересной борьбы. Пожелаем же нашим землякам большого успеха в ней! Пусть всех нас порадует подсчет «цыплят по осени». По футбольной осени...

Ю. КОВАЛЕВ.

Это интересно

Общеизвестно, что образовавшуюся рану хорошо дезинфицирует при промывании 3-процентный раствор перекиси водорода. Но что делать, если его нет под рукой?

Все более широкое применение находит препарат гидропирит, выпускаемый в таблетках и имеющий 6-месячный срок годности. Таблетки гидропирита легко растворимы в воде. Одна таблетка соответствует 15 граммам (1 столовой ложке) 3-процентного раствора перекиси водорода.

ОСТОРОЖНО, ТВИСТ!

Теперь в Америке танцуют не только твист, но и новый модерн — «манки», что в переводе на русский язык означает «обезьянка». Партнеры под завывание джаза, как обезьяны, передразнивают друг друга.

Медицина пока умалчивает о случаях вывихов челюстей и конечностей у танцоров, переключившихся на сверхмодный танец «манки» — слишком мало прошло времени. Но вот о жертвах твиста кое-что уже есть.

Американские врачи, на основании имеющихся многочисленных данных, констатируют, что твист калечит не только душу, но и тело. И это в самом фигуральном смысле слова. Речь идет не о разных там мелочах, как растяжение или переутомление мышц. Любители твиста причиняют себе такие повреждения, что требуется экстренное вмешательство хирурга.

Так, например, доктор Дэвис из Буфалло оперировал юношу, который во время исполнения твиста порвал себе коленный хрящ.

К нему же обратилась девушка, вывихнувшая коленный сустав при твистовании.

В Чикаго доктор Карло Скудери удалил у жертвы твиста из коленной чашечки кусочек отломившейся с я кости величиной в пятнадцатикопеечную монету. А врач Дэнгльд Миллер из того же Чикаго сообщил о трех пациентах, которые обращались к нему с повреждениями позвоночника, полученными во время танца.

Что касается моральной ценности злополучного твиста и ему подобных танцев, то студент философского факультета Гарварда Д. В. Хейтруп, выразился вполне определенно. «Если хочешь, чтобы душа твоя и мозги свихнулись набекрень, а уши задубели, то валяй на твист!».

Я же придерживаюсь другого мнения на этот счет: все подобные изобретения западной культуры должны носить клеймо «Опасно в обращении». Ну, а пока в Организации Объединенных Наций еще не договорились об этом, то следует в качестве профилактической меры, во избежание физических и душевных травм на всех танцевальных площадках вывесить объявление примерно такого содержания: «Осторожно! Помни, танцуя твист, ты рискуешь повредить не только свою душу, но и суставы».

Н. САЛИЕВ.

ПРИЗВАНИЕ



На первый взгляд это уголок детских игрушек. Чего здесь только нет. Вот кошка с прической последней моды, вот собачонка, пасть которой, если дернешь за ниточку, обязательно откроется, здесь же кукла-кокетка с большим декольте и талией в рюмочку, рядом смеющийся мальчишка — веселый проказник, а вот страшный волк с огромной красной пастью и белыми клыками...

Это временные обитатели мастерской кукольного театра, которой руководит заслуженный деятель искусств УзССР Елена Генриховна Подгурская. Они уйдут отсюда, как только начнутся репетиции спектакля, для которого изготовлены эти «действующие лица».

Елена Генриховна работает в Республиканском театре кукол почти со дня его основания. Летом 1929 года она приехала из Москвы в Ташкент полюбоваться среднеазиатскими пейзажами, посмотреть памятники древности... и осталась здесь навсегда. С этого времени Е. Г. Подгурская — бессменный руководитель мастерской по изготовлению кукол.

Сейчас она вспоминает:

— В те далекие годы, в первые годы работы театра, у нас не было своего помещения. Маленький коллектив энтузиастов репетировал спектакли где придется: на квартирах актеров, в тесном неуютном помещении, временно предназначенном для театра. И какая была радость, когда первый спектакль был встречен горячими аплодисментами.

У Елены Генриховны тогда, пожалуй, больше всего было забот. Не было эскизов, одной приходилось шить всех кукол, не было средств, чтобы купить все необходимое для их изготовления. Поэтому чаще использовали тряпки, опилки, солому, дерево, проволоку.

В годы войны стало еще труднее. Ночами при коптилке мастерила Подгурская кукол из старых чулок и тряпок для очередного спектакля.

Теперь все позади. Сейчас у театра хорошее помещение, мастерская располагает множеством новейших синтетических материалов.

Эскизы для изготовления кукол выполняются художником театра В. Акудиным, затем утверждаются на художественном совете, где слово Е. Г. Подгурской очень авторитетно.

Есть у Елены Генриховны и ученик — воспитанник четвертого интерната Владимир Птицын. Руководя интернатской художественной самодеятельностью, Володя два года ходил в театр и часами просиживал около Елены Генриховны. Долго она не соглашалась взять его к себе в мастерскую, думала, что детское увлечение скоро пройдет, но, видимо, ошиблась. Сейчас Птицын — работник театра, горячо любящий свое дело.

Куклы, выполненные Е. Г. Подгурской, и эскизы к ним художника В. Акудина демонстрировались на выставках в Ленинграде и Брюсселе.

Недавно коллектив театра торжественно отметил семидесятилетие со дня рождения и тридцатисемилетие работы в театре Елены Генриховны Подгурской.

На снимках: Е. Г. Подгурская и В. Птицын за работой.



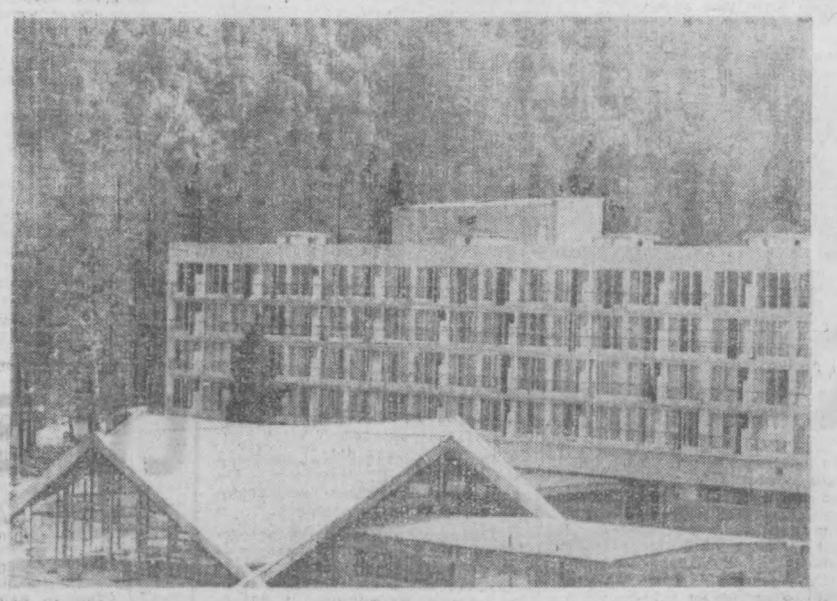

Кабардино-Балкарская АССР. В Баксанском ущелье возле Эльбруса идет строительство туристской базы и лагеря для альпинистов. На высоте 2.000 метров поднимается гостиница «Иткол» на 320 мест. На снимке гостиница «Иткол», на переднем плане — ресторан.

Фото В. Кошевого. (Фотохроника ТАСС).

ГАСТРОЛЬНОЕ ЛЕТО МОСКВЫ

Летние гастроли в Москве в этом году на редкость интересны и разнообразны. Два театра из Свердловска, Ташкентский русский драматический театр имени Горького, Грузинский Академический театр имени Марджанишвили и, наконец, всегдашние любимцы столичных зрителей — акимовцы. Всех их можно было увидеть в Москве в июле.

Самое главное в летних гастролях гостей — новые спектакли, еще не шедшие в столице, знакомство с драматургией новых авторов и, наконец, — премьеры, которые всегда особенно привлекают зрителя.

За месяц в Москве две премьеры показал Ленинградский театр комедии: «Искусство комедии» Эдуардо де Филиппо и «Свадьба на всю Европу» молодых московских сатириков Г. Горина и А. Арканова.

Одна из последних пьес де Филиппо, созданная им в 1965 году и с большим успехом сыгранная в Италии, являет собою раздумья автора над судьбами итальянского театра, над ролью искусства в жизни народа. Сам драматург считает эту пьесу самой значительной из всего, созданного им за сорок лет. Театру Акимова удалось передать гражданское звучание «искусства комедии», горькую авторскую иронию...

Разнообразен и интересен репертуар ташкентских артистов, выступавших на сцене МХАТ. Их гастроли принесли москвичам знакомство с инсценировкой романа М. Шолохова «Они сражались за Родину», а также с пьесой И. Шамякина — «Сердце на ладони». Театр зарекомендовал себя своеобразным, ищущим коллективом, способным на создание спектаклей большой эпической темы.

Это относится и к выступлениям грузинских друзей. Их гастрольная афиша в основном состоит из спектаклей, еще не шедших на московской сцене.

Театром поиска, лабораторией советской оперетты называют коллектив Свердловского театра музыкальной комедии. Здесь что ни спектакль, то новинка: «Семь поцелуев» Д. Яноша, «Парни янтарного берега» А. Жилинского, «Черный Дракон» Д. Модуньо, «Лисистрата» Г. Дендрино.

(Корр. ТАСС).

Редактор
С. М. КАРАМАТОВ.

СЕКРЕТ УДАЧИ

Уголок рыболова

Н. Косарев прислал в редакцию письмо, в котором пишет: «...И справа, и слева от меня рыболовы вытаскивают карася за карасем, а у меня изредка попадает сазан или усач, но ни одного карася. В чем тут дело?».

Ответить на вопрос нашего читателя мы попросили автора заметки «Караси» рыболова-спортсмена М. Ф. Савельева.

* * *

Случай, о котором пишет Н. Косарев, — явление нередкое. Бывает и так, что рыболов забросил три удочки, а поклевки повторяются только на одной. Переменит удочки местами — на «счастливом» месте клевать перестало, а вот на «счастливую» удочку и в новом месте хорошо клюет. А снасть у рыболова почти одинакова и насадка одна, и на одинаковую глубину все удочки налажены.

Весь секрет тут, пожалуй, в том, что снасть у рыболова ПОЧТИ одинаковая, но не совсем одинаковая. Тем более не одинаковая она у разных рыболовов. Значит и клев у них будет разный.

Карась по природе рыба медлительная, вялая. Плавает он медленно, пищу берет не спеша, осторожно и, обычно, взяв в рот, смакует ее, стоя на одном месте.

Представляете, как это происходит?

Удочки у вас рассчитаны на сазана. Леска прочная, крючок солидный, грузило надежное, ну и поплавок, конечно, кусок пенопласта, чтобы какой-нибудь пескарь его не утопил. На крючке у вас хлебный шарик с желудь величиной, лежит он на дне и грузило тоже на дне. Если такая насадка попадет сазану, он возьмет хлеб в рот и, заглатывая его, уходит на глубину. Тут все приходит в движение — и грузило, и поплавок, а порой и удилище.

Ну, а если подошел карась? Взять в рот «желудь» ему труднее. Он начинает потихоньку обсасывать насадку, приняв почти вертикальное положение. Поплавок при этом никаких сигналов рыболову не передает. Но вот хлебный шарик уменьшился настолько, что карась взял его в рот и принял горизонтальное положение. А рыболов и этого не видит — тяжелое грузило лежит на дне, поплавок недвижим. Карась спокойно обсосал с крючка насадку и неторопливо поплыл своей дорогой. Иногда рыболов заметит легкое шевеление поплавка, ждет потяжки, а ее нет. Станет проверять удочку — насадка уже съедена.

Для ловли карасей нужна соответствующим образом подготовленная снасть.

Прочное удилище совсем не обязательно — крупные караси все-таки попадают не часто. Леска короша сечением в 0,3 мм, а поводок — 0.2 мм. Поплавок — гусиное перо, грузило такое, чтобы держало поплавок в вертикальном положении, крючки — № 4—6. Грузило прикрепляйте выше крючка сантиметров на десять, не больше. Насадка — хлебный шарик величиной в полгорошины или одно зерно распаренной пшеницы. Насадка должна касаться дна или находиться у самого дна.

И вот, представьте, что карась подошел к оснащенной таким образом удочке. Обнаружив хлебный шарик, он опускает голову вниз, берет насадку в рот и принимает обычное горизонтальное положение. Легкое и близко к крючку прикрепленное грузило поднимается вверх, а поплавок, до этого торчавший из воды, спокойно дожится. Самое время подсекать. Карась наверняка окажется на крючке.

Даже и тогда, когда рыба не поднимет насадки и не уходит с ней в сторону, а сосет ее на дне, легкий вертикальный поплавок будет то приподниматься, то опускаться, чуть покачиваться, и рыболов заметит момент, когда следует подсекать.

Попробуйте подготовить такую удочку, и вы будете ловить карасей не менее успешно, чем их ловили ваши случайные соседи.

Могут возразить, что на Калгансыре, на Травном и некоторых других озерах карась берет и на грубую снасть. Да, берет. Но тут особые условия — карасей на этих озерах развелось много, корма им мало и голодные рыбы хватают насадку с жадностью, совсем не «по-карасиному». Но на таком водоеме уменье перестает быть спортивным, и превращается в работу, пусть и увлекательную, интересную.



РОБЕРТ СНОВА ВИДИТ

Три года назад водитель такси бакинец Роберт О. потерял после аварии зрение.

И вот сейчас он снова видит. Зрение ему вернули в Украинском экспериментальном институте глазных болезней и тканевой терапии имени академика В. П. Филатова.

Во время операции обнаружилось, что один глаз утрачен полностью, другой — покрыт обширным бельмом. Началась борьба за этот глаз. Был удален передний мутный слой роговицы. Показался черный кружок зрачка. В подобных случаях, чтобы человек видел, на роговицу обычно укладывали трансплантат из консервированной ткани, такой же формы, как и удаленный из глаза лоскут. Сквозь него, как сквозь стекло очков, человек должен был видеть. Но трансплантат в большинстве случаев мутнел.

А что если создать искусственный барьер, который, расположившись по краям раны, задерживал бы разрастание рубцовой ткани! Выполнить роль такого заградителя заставили трансплантат, уложенный по краям раны в виде полукольца.

Операция прошла успешно.

СЛУШАЙТЕ, СМОТРИТЕ...

Радио СЕГОДНЯ

ПЕРВАЯ ПРОГРАММА

16.15 — К 50-летию Великого Октября. «Оркестр народных инструментов радио и телевидения». Концерт-беседа (узб.). 18.10 — «Писатели о Ташкенте». Литературная передача (узб.). 18.30 — Выступают солисты Узгосфилармонии. 19.20 — Концерт татарской музыки. 20.00 — Передача «Школы — к первому звонку» (рус.). 20.10 — музыкальная передача «Для строителей нового Ташкента» (рус.).

ТЕЛЕВИДЕНИЕ СЕГОДНЯ

На русском языке: 18.00 — Телевизионные новости. 18.25 — «Поэты — детям». 18.45 — Фильм-опера «Евгений Онегин».

На узбекском языке: 20.30 — «Ота угли». Трансляция спектакля театра имени Мукими. В антрактах телевизионные новости и передача «На промышленных предприятиях Ташкентской области».

ВТОРАЯ ПРОГРАММА

Показывает Алма-Атинская студия телевидения.

На казахском языке: Творческое объединение «Курдастар». 17.00 — Для детей. «Первое путешествие». 17.20 — Киноочерк. «Космический мост». 17.40 — Телефильм (2—3-я серии) «Капитан Тенкеш». 18.40 — «В эфире — новости».

На русском языке: Творческое объединение «Радуга»: 19.00 — Футбол. «Тулуза» (Франция) — «Кайрат» (Алма-Ата). (Международная товарищеская встреча). В перерыве факты, события, хроника. 20.45 — Телевизионный журнал «Здоровье». 21.30 — Художественный фильм «Рабочий поселок» (1-я серия). 22.35 — Окончание передач.

НАШ АДРЕС: город Ташкент, улица Кирова, 22.

ТЕЛЕФОНЫ ОТДЕЛОВ РЕДАКЦИИ: коммутатор от 83-02-49 до 83-02-58. Дополнительные: секретариат и отдел иллюстраций — 5-62; отдел партийных, советских и профсоюзных организаций — 3-75; отдел промышленности, строительства и городского хозяйства — 3-68; отдел литературы, искусства и культуры — 3-76; отдел науки, вузов и школ — 3-76; отдел физкультуры и спорта — 3-79; отдел информации — 3-79 (городской 83-65-57); отдел писем и массовой работы — 3-79.

Типография объединенного издательства ЦК Компартии Узбекистана, г. Ташкент.

2786 Р. 06634. Р. 84513. Заказ № 1627.