Пролетарии всех стран, соединяйтесь!

Вечерний Ташкент

Год издания 1-й
№ 31
ПЯТНИЦА,
5 АВГУСТА 1966 г.
Цена 2 коп.

ОРГАН ТАШКЕНТСКОГО ГОРКОМА КП УЗБЕКИСТАНА И ТАШГОРСОВЕТА

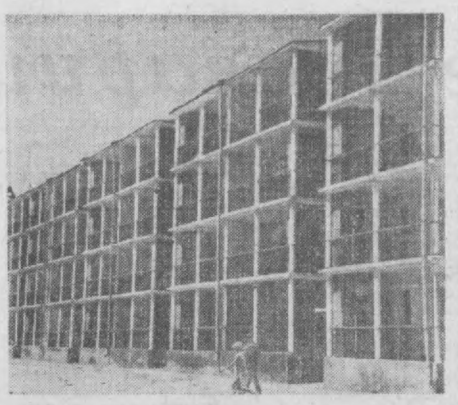

Этот 96-квартирный жилой дом построен в Ахангаране для ташкентцев, пострадавших от землетрясения.

Фото А. Тахтаходжаева.

ПОЛЕЗНОЕ ЗНАКОМСТВО

АНКАРА, 4 августа. (ТАСС). Здесь закрылась выставка советского медицинского оборудования и оптических приборов. Большой интерес у посетителей выставки, и главным образом у врачей, ученых, студентов-медиков, вызвали такие приборы, как искусственное сердце, искусственные легкие, искусственная почка, и аппараты для механического наложения шва. Последние аппараты турецкие специалисты и студенты имели возможность увидеть в действии.

НА РАЗНЫХ МЕРИДИАНАХ

24 часа у телетайпа

СОЗДАЕТСЯ МЕЖДУНАРОДНЫЙ ТРИБУНАЛ

НЬЮ-ЙОРК, 4 августа. (ТАСС). Представитель известного английского философа и борца за мир Бертрана Рассела сообщил на пресс-конференции о создании неофициального международного трибунала по рассмотрению военных преступлений, который определит, является ли поведение Соединенных Штатов в войне во Вьетнаме преступлением против человечности. В состав трибунала, который соберется в Париже в ноябре, войдут видные общественные деятели многих стран.

ИСКАЖЕНИЕ ПРАВДЫ

ВАШИНГТОН, 4 августа. (ТАСС). «Все основания для нашей вооруженной интервенции во Вьетнаме являются ложными», — заявил сенатор Э. Грюнинг, выступая вчера в конгрессе. США сами пригласили себя к интервенции, указал он. Бесспорно — и об этом избегает упоминать официальная пропаганда США, — сказал сенатор, что мы вмешались в гражданскую войну и тем самым нарушили Устав ООН и Женевское соглашение 1954 года. Грюнинг подчеркнул, что заявления о том, что США будто борются против агрессии и что агрессором якобы является Северный Вьетнам, представляют искажение правды.

Успехи защитников Хайфона

ХАНОЙ, 4 августа. (ТАСС). Во время налетов американской авиации на окраины города Хайфона зенитчики Вьетнамской народной армии сбили сегодня один самолет противника, сообщает агентство ВИА.

ПОСТАНОВЛЕНИЕ ВЕРХОВНОГО СОВЕТА СССР

ПО ЗАЯВЛЕНИЮ ПРАВИТЕЛЬСТВА СССР ОБ ОСНОВНЫХ ВОПРОСАХ ВНУТРЕННЕЙ И ВНЕШНЕЙ ПОЛИТИКИ

Заслушав Заявление правительства СССР об основных вопросах внутренней и внешней политики, Верховный Совет Союза Советских Социалистических Республик постановляет:

Одобрить намеченные в Заявлении правительства СССР основные направления его деятельности в области внутренней и внешней политики.

Председатель Президиума Верховного Совета СССР
Н. ПОДГОРНЫЙ.

Секретарь Президиума Верховного Совета СССР
М. ГЕОРГАДЗЕ.

Москва, Кремль. 3 августа 1966 г.

ЗАЯВЛЕНИЕ ПРАВИТЕЛЬСТВА СССР

ОБ ОСНОВНЫХ ВОПРОСАХ ВНУТРЕННЕЙ И ВНЕШНЕЙ ПОЛИТИКИ

Выступление Председателя Совета Министров СССР товарища А. Н. КОСЫГИНА

Уважаемые товарищи депутаты!

Разрешите мне от имени всех членов правительства, образованного Верховным Советом СССР седьмого созыва, и от себя лично поблагодарить вас за оказанное нам доверие и высокую честь. Мы сознаем свою ответственность и приложим все силы к тому, чтобы быть на высоте требований, предъявляемых народом к своему правительству. **(Бурные, продолжительные аплодисменты).**

Правительство поручило мне сделать заявление об основных вопросах внутренней и внешней политики Советского Союза.

XXIII съезд КПСС явился выдающимся по своему значению событием в жизни нашей партии и всего советского народа. Творчески развивая ленинские принципы партийного и хозяйственного руководства, съезд внес большой вклад в теорию и практику коммунистического строительства. Решения съезда вооружили советских людей четкой и ясной перспективой борьбы за новые победы в коммунистическом строительстве. Съезд определил направления нашей внутренней и внешней политики на ближайшие годы. Решения съезда были положены в основу избирательной платформы, с которой блок коммунистов и беспартийных выступил на выборах в Верховный Совет СССР. Выборы показали, что весь наш народ одобрил и поддержал политику нашей партии. Идеи Коммунистической партии близки и родны всем советским людям.

Наш народ с небывалым подъемом трудится над претворением в жизнь величественных планов развития экономики и культуры страны, изменяет условия жизни. Неуклонно повышается уровень жизни советских людей.

Программа работы Советского правительства целиком исходит из решений партийного съезда. Претворение в жизнь этой программы является самой высокой нашей обязанностью.

Опираясь на почти полувековой опыт государственного руководства страной, учитывая достигнутый уровень развития и назревшие потребности дальнейшего продвижения вперед, партия своевременно находит правильные решения новых политических и экономических проблем и успешно преодолевает возникающие трудности.

В жизни нашей партии и государства огромную роль сыграли октябрьский (1964 г.) и последующие Пленумы ЦК КПСС, XXIII съезд партии, определившие новый подход к решению задач коммунистического строительства. Этот новый подход нашел отражение в планах развития народного хозяйства на 1965 и 1966 годы. Утвержденный Верховным Советом СССР предыдущего созыва план на 1965 год был успешно выполнен.

I.

Товарищи депутаты! В области внутренней политики наша работа будет направлена на решение задач, поставленных Директивами партии по пятилетнему плану развития народного хозяйства СССР. Эти задачи охватывают все стороны государственной деятельности и отражают интересы всего народа.

В этой пятилетке мы должны:

в области экономической — обеспечить рост национального дохода на 38—41 процент, увеличить объем промышленного производства примерно на 50 процентов, а среднегодовой объем сельскохозяйственной продукции по сравнению с предыдущим пятилетием — на 25 процентов; существенно поднять производительность труда, эффективность всего общественного производства на основе ускорения научно-технического прогресса;

в области социальной — повысить жизненный уровень трудящихся, увеличив реальные доходы на душу населения примерно на 30 проценто-

(Окончание на 2-й и 3-й стр.).

В Ташкентском горкоме партии

О состоянии шефской работы во Фрунзенском районе столицы Узбекистана шел деловой разговор на заседании бюро городского комитета партии. Фрунзенские предприятия и учреждения заботятся о культурно-бытовом обслуживании представителей Москвы, Казахстана и других районов страны. Они знакомят строителей с состоянием работы промышленности этого крупного индустриального района Ташкента, его культурно-просветительных учреждений, добиваются хорошей организации досуга строителей, улучшения быта. Во Дворце культуры текстильщиков и районном Доме культуры проводятся концерты художественной самодеятельности. Двести читателей насчитывает передвижка, организованная районной библиотекой «Билим» в городке Главмосстроя.

Красочными панно, средствами наглядной агитации украсил жилые городки строителей художественный комбинат «Рассом». Здесь организована выставка агитплакатов «Боевой карандаш». Регулярно проводятся лекции и беседы, демонстрируются фильмы.

Отметив все положительное в культурно-бытовом обслуживании строителей, бюро горкома указало и на серьезные недостатки в этом деле. Райком партии, например, ослабил контроль за выполнением шефских обязанностей партийным комитетом завода «Ташкентстильмаш» над отрядом строителей, прибывших из Казахстана. Не развернуло в городке широкую продажу овощей и фруктов управление торговли горисполкома. Много еще пробелов в организации общественного питания.

В принятом решении намечены меры по устранению недочетов в осуществлении шефства. Особое внимание уделено усилению политико-воспитательной работы, созданию строителям самых благоприятных условий для плодотворного труда и отдыха.

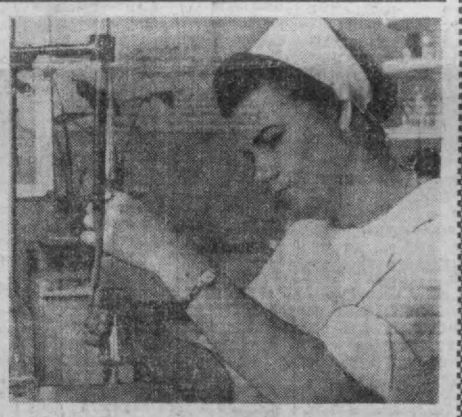

Нина Максимовна Чикаловец после окончания института работает химиком-аналитиком в аптеке № 712. Фото Н. Узилевского.

ВЗРЫВ НА АМЕРИКАНСКОЙ БАЗЕ

ГААГА, 4 августа. (ТАСС). В одном из ангаров американской военно-воздушной базы в голландском населенном пункте Сустерберг произошел взрыв, за которым последовал пожар, уничтоживший весь ангар. В огне сгорел американский истребитель. Представитель американских военно-воздушных сил в Голландии опроверг слухи о том, что сгоревший американский истребитель был оснащен ракетами с ядерными боеголовками. Газета «Де телеграаф» сообщила, что причиной пожара в ангаре явился неожиданный взрыв ракеты, находившейся на борту американского истребителя.

НОВЫЙ ПРЕЗИДЕНТ НИКАРАГУА

НЬЮ-ЙОРК, 4 АВГУСТА. (ТАСС). КОНГРЕСС НИКАРАГУА НАЗНАЧИЛ ПРЕЗИДЕНТОМ СТРАНЫ ЛОРЕНСО ГЕРРЕРО, ОН СМЕНИЛ НА ЭТОМ ПОСТУ СКОНЧАВШЕГОСЯ ВЧЕРА РЕНЕ ШИКА.

К ПОЛОЖЕНИЮ В НИГЕРИИ

ЛОНДОН, 4 августа. (ТАСС). В Лагосе объявлено об отмене комендантского часа по всей территории западной области Нигерии, сообщает из нигерийской столицы корреспондент агентства Рейтер. Одновременно стало известно, что начальник штаба вооруженных сил Нигерии бригадный генерал Огундипе получил назначение от военного правительства. Этим сообщением положен конец слухам относительно местопребывания Огундипе, распространившимся после прихода к власти правительства во главе с подполковником Говоном. Вместе с тем, как отмечает корреспондент, новое правительство до сих пор не сделало какого-либо официального заявления относительно судьбы генерала Агийи-Иронси и не опровергло настойчиво распространяющиеся слухи относительно его гибели от рук мятежников.

США ЭВАКУИРУЮТ ВОЙСКА

НЬЮ-ЙОРК, 4 августа. (ТАСС). Министерство обороны США объявило, что Соединенные Штаты, начиная с этого месяца, приступят к отводу своих шести разведывательных эскадрилий ВВС, которые базируются в настоящее время на территории Франции. Три эскадрильи, говорится в заявлении Пентагона, будут передислоцированы на базы в Англии, одна эскадрилья будет расформирована, а остальные две возвратятся в США. Передислокация эскадрилий завершится к октябрю.

З А Я В Л Е Н И Е М П Л А

БРАЗЗАВИЛЬ, 4 августа. (ТАСС). Успехи вооруженной национально-освободительной борьбы наших народов против португальского колониализма содействуют освобождению всех угнетенных и эксплуатируемых народов Африки, Азии и Латинской Америки, говорится в заявлении народного движения за освобождение Анголы (МПЛА), опубликованном сегодня в Браззавиле в связи с днем солидарности с народами португальских колоний. В заявлении подчеркивается значение координации усилий всех организаций португальских колоний, борющихся против колонизаторов, и также отмечаются конкретные успехи в вооруженной борьбе. МПЛА решительно осуждает в своем заявлении помощь, которую оказывают Португалии страны НАТО, в особенности США и ФРГ.

В ТАИЛАНДЕ — ЛИХОРАДКА

БАНГКОК, 4 августа. (ТАСС). В Южном Таиланде, в провинции Краби, распространилась лихорадка. Из числа многих заболевших 30 человек умерло. Во всех больницах провинции ощущается нехватка мест.

АМЕРИКАНО-ЮЖНОКОРЕЙСКИЕ МАНЕВРЫ

ПХЕНЬЯН, 4 августа. (ТАСС). В Японском море вблизи острова Уллындо проводятся крупнейшие американо-южнокорейские военно-морские маневры. В этих маневрах, по сообщению южнокорейского радио Мунхва, принимают участие военно-морские силы Южной Кореи, а также американские корабли, в том числе один авианосец. Маневры проходят в тесном взаимодействии с 53 боевыми самолетами.

Награда Родины



За выдающиеся успехи, достигнутые в выполнении и задании семилетнего плана перевозок, развитии и технической реконструкции железных дорог, Президиум Верховного Совета СССР Указом от 4 августа 1966 года присвоил звание **Героя Социалистического Труда** с вручением ордена **Ленина** и золотой медали **«Серп и Молот»** пятидесяти работникам железнодорожного транспорта. Среди них — **Баймираза Пирматов** — дорожный мастер Джизакской дистанции пути Среднеазиатской железной дороги.

ХЛЕБ УКРАИНЫ

Труженики сельского хозяйства Украинской ССР успешно выполнили установленный на 1966 год план продажи хлеба государству (кроме проса, гречихи, риса и кукурузы).

На 1 августа закуплено 10.188 тысяч тонн зерна при плане 10.100 тысяч тонн. Основной продовольственной культуры — озимой пшеницы закуплено 8.485 тысяч тонн, или на 2.635 тысяч тонн больше плана.

Продажа хлеба государству продолжается.

(ТАСС).

ШАГИ ПЯТИЛЕТКИ

Первая сотня специальных датчиков установлена на глубинно-насосных скважинах нефтепромысла «Южный Аламышик». Теперь диспетчер, дежурящий у центрального пульта управления, командуя процессами добычи жидкого топлива, может легко контролировать режим работы насосов, находящихся на глубине в сотни метров. Эти малогабаритные приборы изготовлены для промысловиков отделом автоматики и добычи нефти специального конструкторского бюро объединения «Узбекнефть».

* * *

В Фергане впервые в Средней Азии началось изготовление люминесцентных ламп для освещения цехов промышленных предприятий. Новая продукция освоена Ферганским филиалом кокандского завода «Электромаш».

С конвейера сошла первая тысяча ламп дневного света. Новые светильники отправлены на новостройки Сибири, Урала, Казахстана, Дальнего Востока.

СООБЩАЕТ СЕЙСМОСТАНЦИЯ «ТАШКЕНТ»

ВЧЕРА ВЕЧЕРОМ, НОЧЬЮ И СЕГОДНЯ УТРОМ ПРИБОРЫ СЕЙСМОСТАНЦИИ КОЛЕБАНИЙ ПОЧВЫ НЕ ЗАРЕГЕСТРИРОВАЛИ.

ПОГОДА

В ближайшие сутки по Ташкенту ожидается малооблачная сухая погода.

Температура ночью — 20—22 градуса, завтра днем — 37—39 градусов.

СОВЕТСКО-ИРАКСКОЕ КОММЮНИКЕ

По приглашению правительства Союза Советских Социалистических Республик в Советском Союзе с 27 июля по 3 августа находилась с официальным визитом иракская правительственная делегация во главе с Премьер-Министром Иракской Республики профессором Абдель Рахман аль-Баззазом.

Кроме Москвы, гости посетили Ленинград и Баку, где осмотрели культурные учреждения, ознакомились с жизнью и достижениями советского народа. Премьер-Министр Иракской Республики аль-Баззаз и сопровождающие его лица имели встречи с Председателем Совета Министров СССР А. Н. Косыгиным и нанесли визит Председателю Президиума Верховного Совета СССР Н. В. Подгорному.

В принятом в результате переговоров Совместном советско-иракском коммюнике отмечается, что обе стороны с удовлетворением констатировали близость их точек зрения по ряду важнейших международных проблем. Они выражают свою решимость и впредь руководствоваться во внешней политике принципами мирного сосуществования, уважения суверенитета и невмешательства во внутренние дела других государств.

Стороны рассмотрели международную обстановку в целом и выразили свою озабоченность в связи с обострением в последнее время международных отношений, вызванным агрессивными действиями империалистических сил и их непрекращающимися попытками вмешиваться во внутренние дела суверенных государств.

Стороны заявили о своей твердой решимости бороться вместе с другими миролюбивыми государствами против такой политики, за ослабление международной напряженности, за укрепление мира и предотвращение новой мировой войны.

Они считают, что в нынешних условиях особенно большое значение приобретает строгое и неукоснительное выполнение всеми государствами принятой на XX сессии Генеральной Ассамблеи Организации Объединенных Наций Декларации о недопустимости вмешательства во внутренние дела государств, об ограждении их независимости и суверенитета.

Обе стороны с глубокой озабоченностью специально обсудили опасное положение, создавшееся в Юго-Восточной Азии в результате агрессии против Вьетнама, и отметили, что эта агрессия усиливает напряженность, что не может не сказаться на положении в других районах земного шара. Стороны подтверждают неотъемлемое право вьетнамского народа самому решать свою судьбу и поддерживают его требование вывести иностранные войска, осуществляющие вооруженную интервенцию в Южном Вьетнаме. Стороны требуют немедленного прекращения бомбардировок Демократической Республики Вьетнам и неуклонного выполнения Женевских соглашений 1954 года, в соответствии с которыми Вьетнам должен быть свободным, независимым, единым государством.

Стороны рассмотрели положение на Ближнем и Среднем Востоке и осудили происки колонизаторов в этом районе, направленные на подавление освободительных движений арабских народов.

Стороны обсудили положение в Африке. Они подтвердили свою известную позицию решительного осуждения империалистического вмешательства в Южной Родезии, Конго, преступлений расистского режима в Южно-Африканской Республике, а также злодеяний португальских колонизаторов на территориях, противозаконно удерживаемых ими на положении колоний.

Советский Союз и Иракская Республика будут и впредь настойчиво продолжать борьбу за быстрейшее осуществление Декларации ООН о предоставлении независимости всем колониальным странам и народам.

Стороны осудили также усиливающуюся подрывную деятельность империалистических держав в независимых африканских странах, имеющую целью навязать им свое неоколониалистское господство.

Состоялся обмен мнениями о положении в Европе. Стороны придают важное значение делу укрепления европейской безопасности для разрядки международной напряженности и упрочения всеобщего мира.

Они считают, что одной из кардинальных задач в деле обеспечения европейской безопасности является германское мирное урегулирование.

Стороны подтвердили необходимость уважения Устава ООН и его строгого соблюдения.

Они подчеркнули совпадение позиций Советского Союза и Иракской Республики по вопросам нераспространения ядерного оружия. Стороны отметили важность всеобщего и полного разоружения под международным контролем и необходимость созыва международной конференции по разоружению с участием всех государств мира. Они подтвердили необходимость запрещения всех ядерных испытаний.

В ходе переговоров стороны обменялись мнениями о состоянии отношений между Советским Союзом и Иракской Республикой, с удовлетворением отметив успешное развитие внешнеполитического, экономического, торгового, культурного и других форм сотрудничества на основе полного равноправия и взаимного уважения. Стороны заявили о своем стремлении и впредь укреплять и развивать между Советским Союзом и Иракской Республикой всесторонние взаимовыгодные связи во всех областях.

Иракская сторона выразила глубокие и искренние чувства, которые народ и правительство Ирака питают к народу и правительству Советского Союза за широкую помощь и поддержку, оказываемую Иракской Республике в ее борьбе за упрочение независимости и суверенитета, за развитие национальной экономики.

Советская и иракская стороны взаимно информировали друг друга о внутреннем развитии соответственно в Советском Союзе и Иракской Республике, а также об имеющихся планах народнохозяйственного развития на ближайшее время.

Стороны рассмотрели ход выполнения экономических соглашений, заключенных между двумя странами, и выразили удовлетворение шагами, предпринятыми для выполнения этих соглашений, особенно в области подготовки профессионально-технических кадров.

Правительство Советского Союза и правительство Иракской Республики выражают уверенность в том, что визит Премьер-Министра Абдель Рахман аль-Баззаза и иракской делегации в Советский Союз, а также результаты успешных переговоров между обеими странами явятся важным вкладом в развитие и улучшение дружественных отношений между Советским Союзом и Иракской Республикой.

Премьер-Министр Баззаз передал приглашение президента Иракской Республики Абдель Рахман Мухаммед Арефа Председателю Президиума Верховного Совета СССР Н. В. Подгорному посетить с официальным визитом Иран. Он также направил приглашение Председателю Совета Министров СССР А. Н. Косыгину посетить Иракскую Республику с официальным визитом. Эти приглашения были приняты с благодарностью.

(ТАСС).

Выступление товарища А. Н. КОСЫГИНА

(Продолжение. Начало на 1-й стр.)

тов; осуществить ряд важных мер, обеспечивающих дальнейшее сближение уровней и условий жизни трудящихся города и деревни, постепенное стирание граней между физическим и умственным трудом; неустанно крепить союз рабочего класса и крестьянства;

в области государственно-политической — развивать дружбу народов и братское сотрудничество советских социалистических республик; развивать демократические принципы в государственном управлении, повышать роль Советов, республиканских и местных органов власти в хозяйственно-политической жизни страны.

Учитывая сложившуюся международную обстановку, мы должны и дальше принимать все необходимые меры для укрепления обороноспособности нашей страны.

В ближайшее время будет закончено составление нового пятилетнего плана, проект которого правительство внесет на рассмотрение Верховного Совета СССР.

Можно с удовлетворением отметить, что советский народ успешно выполняет задания, установленные на 1966 год. За истекшие полгода достигнут более высокий уровень производства промышленной продукции, чем предусматривалось планом. За этот период выпущено сверх плана более чем на 3 миллиарда рублей продукции. Введены в действие новые основные фонды стоимостью 9 миллиардов рублей, хотя ход строительства нельзя признать удовлетворительным.

Проводимые в области сельского хозяйства мероприятия, вытекающие из решений мартовского Пленума ЦК КПСС, дают положительные результаты. Конечно, еще рано говорить, какими будут итоги сельскохозяйственного года, но уже сейчас ясно, что урожай будет значительно выше прошлогоднего. Большие изменения за последние полтора года произошли в развитии животноводства. Продукция животноводства по сравнению с первым полугодием прошлого года значительно возросла; полугодовой план закупок мяса, молока и яиц выполнен досрочно.

Быстрыми темпами растет розничный товарооборот — важный показатель уровня жизни народа. В 1965 году товарооборот увеличился на 10 процентов, что в два раза выше среднегодовых темпов за предыдущие пять лет; в первом полугодии текущего года он по сравнению с первым полугодием прошлого года возрос еще на 9,4 процента.

Эти краткие итоги свидетельствуют о том, что советский народ хорошо начал пятилетку.

Разрешите, товарищи депутаты, остановиться на главных проблемах экономической политики нашего государства.

Перед нами стоит важная задача — добиться ускорения темпов развития ведущих отраслей промышленности, сельского хозяйства. При значительном росте национального дохода в текущей пятилетке мы можем увеличить капитальные вложения на расширение материального производства без увеличения доли национального дохода, направляемой на производственное накопление. При этом также увеличивается сумма национального дохода, используемая на потребление.

Успешное осуществление намеченных в Директивах мер позволит нам в дальнейшем снизить долю производственного накопления в национальном доходе. Это даст возможность ускорять темпы роста благосостояния советских людей.

Существенная особенность экономической политики на современном этапе состоит в том, что накопляемая часть национального дохода будет все в большей мере использоваться для развития сельского хозяйства и отраслей промышленности, производящих товары народного потребления. Само собой разумеется, что это ни в коей мере не означает ослабления внимания к тяжелой промышленности. По-прежнему будет проводиться курс на опережающее развитие тяжелой индустрии — этой материальной основы всего народного хозяйства. Преимущественное развитие получат те ее отрасли, которые определяют технический прогресс как в самой тяжелой промышленности, так и в отраслях народного хозяйства, производящих предметы народного потребления, и особенно в сельском хозяйстве.

Мы будем всемерно проводить намеченную партией линию на ускорение темпов роста производства предметов потребления и сближение их с темпами роста производства средств производства.

Для этого созданы реальные возможности. Успешно развивается тяжелая промышленность. Наращивается производство промышленного сырья и техники для изготовления товаров народного потребления. Набирает темпы и сельское хозяйство. Растет производство зерна, продукции животноводства, технических культур. Нам необходимо быстрее развивать легкую и пищевую промышленность. Эти отрасли еще недостаточно увеличивают выпуск продукции, медленно улучшают качество товаров и слабо организуют производство новых изделий. Ликвидация этого отставания — одна из главных наших задач. Сейчас мы приступили к осуществлению крупных мер по техническому перевооружению предприятий, выпускающих товары для населения.

Важнейшим направлением нашей деятельности будет обеспечение высоких и устойчивых темпов развития сельского хозяйства и сближение их с темпами развития промышленности. В этих целях вложения в сельское хозяйство увеличиваются почти в два раза. Будут приниматься меры, чтобы выделяемые для сельскохозяйственного производства средства давали максимальный экономический эффект, чтобы каждый рубль, вкладываемый в технику, удобрения, мелиорацию, окупался как можно быстрее.

Обширная программа подъема сельского хозяйства, разработанная мартовским и майским Пленумами ЦК, возлагает большую ответственность на нашу сельскохозяйственную науку. От ученых мы ждем обоснованных рекомендаций по размещению основных сельскохозяйственных культур, по повышению их урожайности, применению техники и удобрений, по осуществлению мелиоративных работ. Ответственность за организацию этой работы несет Министерство сельского хозяйства, органы которого как в центре, так и на местах сейчас значительно укреплены. Им предоставлены права для решения многих вопросов.

Министерства сельского хозяйства, легкой, пищевой, мясной и молочной промышленности, торговли, Государственный комитет заготовок, Советы Министров союзных республик должны добиться резкого сокращения потерь при уборке урожая, заготовках, перевозках, хранении сельскохозяйственной продукции и обеспечить своевременную и полную ее переработку. Необходимо расширить техническую базу заготовительных и торговых организаций, прежде всего холодильное и складское хозяйство, увеличить автомобильный парк.

Важнейшее значение для нас имеет проблема ускорения научно-технического прогресса в народном хозяйстве, так как в век бурной научно-технической революции отставание в этой области принесло бы огромные потери для народного хозяйства и означало бы снижение темпов в экономическом соревновании с капитализмом. Для решения этой проблемы необходимы систематические планомерные усилия Государственного комитета Совета Министров СССР по науке и технике, Академии наук СССР, научно-исследовательских учреждений, где сосредоточены большие творческие силы и материальные ресурсы. Мы ждем от ученых и специалистов, от научно-исследовательских центров большей эффективности в работе и большей отдачи для народного хозяйства.

Научные, проектные, конструкторские организации должны непосредственно участвовать наряду с предприятиями и стройками в реализации проектов, научных разработок на всех стадиях, вплоть до промышленного освоения.

Министерства должны позаботиться о создании экспериментальных производств, об укреплении материально-технической базы заводских лабораторий, проблемных и отраслевых лабораторий высших учебных заведений, играющих большую роль в решении конкретных задач научно-технического прогресса.

Мы придаем большое значение применению в народном хозяйстве электронно-вычислительной техники и организации четкой системы информации. Сейчас Госплан и ЦСУ СССР разрабатывают мероприятия по организации государственной сети вычислительных центров.

Особое внимание будет уделено совершенствованию организации производства и труда. Министерствам и ведомствам необходимо разработать научно обоснованные нормативы использования промышленного оборудования и материалов. Будут предприняты также меры к тому, чтобы нормирование труда отвечало достигнутому уровню техники и способствовало внедрению более совершенной организации производства.

Слаженная организация производства, ритмичная работа, борьба за улучшение качества продукции, экономное ведение хозяйства немыслимы без сознательной и высокой дисциплины труда на производстве. Хозяйственные руководители и общественные организации должны вести систематическую работу по укреплению трудовой дисциплины и наряду с воспитательными мерами применять меры административного и экономического воздействия по отношению к нарушителям дисциплины, прогульщикам, бракоделам.

Нельзя мириться с имеющимися недостатками в организации производства и труда на некоторых предприятиях, которые в отдельных случаях приводят к нарушению действующих правил техники безопасности и охраны труда. Наше государство ежегодно выделяет большие средства на мероприятия по улучшению условий труда на производстве. Министерства и профсоюзные органы должны постоянно следить за выполнением устанавливаемых планов в этой области.

Следует сказать, что ЦК КПСС и правительство не удовлетворены ходом капитального строительства. Как правило, планы капитального строительства и ввода мощностей не выполняются, надолго замораживаются огромные материальные и финансовые ресурсы, дело проектирования находится также не на должной высоте.

Госплан, Госстрой, Комитет по материально-техническому снабжению должны предусмотреть при разработке пятилетнего плана материальное обеспечение капитального строительства и снабжение оборудованием строек в соответствии со сроками ввода в действие мощностей и объемами работ, применять в планировании строительства и в организации строительных работ эффективные совмещенные графики.

Строительные министерства и ведомства, органы снабжения обязаны улучшить проектно-сметное дело, усилить контроль за качеством строительных работ и своевременным материально-техническим снабжением строек, обеспечить выполнение планов строительства, наиболее быстрый ввод производственных мощностей.

ЦК КПСС и Совет Министров СССР разрабатывают меры по переводу строительства на новую систему планирования, повышению эффективности капитального строительства, укреплению хозрасчета, повышению материальной заинтересованности строителей и их материальной ответственности за нарушение сроков ввода в действие пусковых объектов. Эта система позволит поднять заинтересованность коллективов строителей в наиболее быстром и доброкачественном выполнении строительных работ.

Перед нами стоит задача — составить пятилетние планы капитального строительства по всем стройкам, с тем чтобы дать нашим строителям четкую перспективу в планировании своей работы и обеспечить быстрый ввод строящихся объектов. Министерства и ведомства должны принимать меры к тому, чтобы на вводимых предприятиях быстрее осваивались установленные мощности.

Разрабатывая перспективы рационального размещения производительных сил на территории страны, мы будем исходить как из задач комплексного развития каждой республики, так и из задач совершенствования межреспубликанского разделения труда путем специализации и кооперирования производства. Именно такой подход обеспечит высокий уровень развития производства, производительности труда и благосостояния народа во всех районах нашей страны.

Совершенствование структуры материального производства, ускорение научно-технического прогресса, улучшение организации производства и труда, рациональное размещение производительных сил в стране, правильное и полное использование экономических рычагов позволят обеспечить существенный рост производительности общественного труда.

Торжество социализма в нашей стране знаменует раскрепощение человеческой личности, обусловливает непрерывный рост материальных и культурных потребностей советских людей. Полное удовлетворение этих потребностей возможно лишь при достижении высшей производительности труда. Только на этой основе социалистический способ производства может реализовать все свои преимущества перед капитализмом. Другого пути к полному благосостоянию народа и всестороннему развитию личности нет и быть не может.

Министерства и ведомства, Академия наук, научные учреждения, хозяйственные организации и предприятия должны неустанно работать, чтобы достичь самого высокого уровня производительности труда в нашей стране. Решение этой задачи будет иметь не только экономическое, но и огромное политическое и международное значение.

II.

Товарищи депутаты! Выполнение намеченной партией и правительством большой программы развития народного хозяйства нашей страны в решающей мере зависит от того, насколько планомерно и четко будут внедряться новые методы руководства хозяйством, планирования и материального стимулирования.

Хозяйственная реформа, к проведению которой мы практически приступили в ряде отраслей, последовательно должна охватить все отрасли народного хозяйства. Предприятия, перешедшие на новую систему, работают более ритмично, успешнее выполняют плановые задания, заметно повысили эффективность производства.

Конечно, нам предстоит еще многое сделать, чтобы полностью претворить в жизнь новую систему хозяйствования. Осуществление экономической реформы — дело сложное. Оно не проходит без трудностей. Иногда в подходе к решению ряда вопросов, связанных с проведением экономической реформы, проявляются известный консерватизм и инертность.

Нельзя забывать, что главное условие осуществления хозяйственной политики партии на современном этапе — полное использование экономических рычагов, усиление экономических методов руководства. Нужно решительно пресекать попытки возрождения узковедомственного подхода к делу, формального администрирования и мелочной регламентации деятельности предприятий сверху.

Мы должны постоянно совершенствовать методы и стиль работы министерств. Руководство предприятиями, стройками и организациями должно осуществляться министерствами на основе глубокого знания фактического состояния дел. При этом министерства не должны допускать излишества в требовании с мест различных справок, информаций.

Министерства — это штабы управления отраслями народного хозяйства. Предоставляя большие права министрам и руководителям ведомств, начальникам главных управлений, мы будем повышать требовательность к ним, поднимать их ответственность за исполнение возложенных на них обязанностей. Нужно добиться точного и неуклонного выполнения плановых заданий, договорных обязательств и принятых решений в области хозяйственного строительства. Министерства несут полную ответственность за развитие подведомственных отраслей.

Необходимо уделять больше внимания экономической подготовке наших хозяйственных кадров, воспитанию у них нового подхода к решению хозяйственных вопросов. На руководящие посты должны назначаться люди достойные, энергичные, инициативные, способные осуществить новые задачи и понимающие свою ответственность перед народом.

Успех проведения хозяйственной реформы, эффективность общественного производства зависят в значительной мере от четкой работы органов материально-технического снабжения. Предстоит большая работа по совершенствованию системы материально-технического снабжения, постепенному переходу к оптовой торговле массовыми видами оборудования, материалов и полуфабрикатов. Государственный комитет по материально-техническому снабжению и министерства должны всемерно развивать прямые хозяйственные связи между предприятиями.

Госплан и Государственный комитет по материально-техническому снабжению обязаны разработать обоснованные нормативы запасов сырья и материалов на предприятиях и в снабженческо-сбытовых организациях и провести меры по образованию таких запасов в целях обеспечения ритмичной и бесперебойной работы предприятий. Это будет способствовать устойчивости и стабильности наших планов.

В связи с проведением экономической реформы, расширением хозяйственной самостоятельности предприятий должен быть изменен характер работы банков и некоторых органов финансовой системы. Финансовые и кредитные органы должны не только осуществлять финансовый контроль, но и активно воздействовать на улучшение коммерческой деятельности промышленных и торговых предприятий. На первый план выдвигается задача наиболее целесообразного направления банковских ресурсов и использования кредита для развития прогрессивных производств, предприятий сферы бытового обслуживания, для ускорения оборачиваемости средств и повышения доходности предприятий.

Переход к новым методам хозяйствования повышает значение цен в общей системе руководства хозяйством. Действующие в настоящее время оптовые цены на промышленную продукцию в большинстве своем не соответствуют новым требованиям. Поэтому одним из важных мероприятий будет пересмотр оптовых цен.

Новые оптовые цены должны обеспечить такие условия, при которых каждое нормально работающее предприятие может развиваться на основе полного хозяйственного расчета, чтобы важнейшие критерии оценки хозяйствования — прибыль и рентабельность — могли точнее отражать действительный уровень работы предприятия. Оптовые цены должны стимулировать повышение качества продукции и ее технического уровня и систематическое обновление ассортимента продукции.

Правительство будет уделять большое внимание совершенствованию цен, с тем чтобы приблизить их к общественно необходимым затратам на производство продукции и использовать их как действенное средство повышения эффективности общественного производства.

Правительство будет неуклонно проводить выработанную мартовским и сентябрьским Пленумами ЦК КПСС и одобренную XXIII съездом КПСС линию на совершенствование руководства народным хозяйством, последовательно переводить предприятия и целые отрасли хозяйства на новые условия работы, отвечающие объективным экономическим законам социализма. Это даст возможность полнее использовать преимущества плановой социалистической системы хозяйства, еще быстрее развивать наше народное хозяйство.

III.

Товарищи депутаты. Директивы съезда партии предусматривают ускорение темпов роста материального благосостояния советского народа в настоящей пятилетке.

Рост оплаты по труду был и остается главным источником увеличения доходов населения. ЦК КПСС и правительство будут проводить линию на дальнейшее усиление стимулирующей роли оплаты труда и принимать меры к дальнейшему совершенствованию системы заработной платы рабочих и служащих и оплаты труда колхозников.

Усиливая материальную заинтересованность работников, необходимо одновременно повышать их материальную ответственность за порученное дело. Это — две взаимосвязанные стороны принципа распределения по труду.

В новой пятилетке важным дополнительным источником роста заработной платы и улучшения условий труда и быта работников становятся поощрительные фонды предприятий. Министерства и ведомства должны провести большую работу по выработке экономически обоснованных стабильных нормативов, на основе которых будут формироваться эти фонды.

При составлении пятилетнего плана Госплан, министерства и ведомства будут исходить из того, что прочным и устойчивым является только такое повышение заработной платы, которое опирается на увеличение количества производимых материальных благ, рост производительности труда и повышение эффективности производства, на расширение услуг и на увеличение массы товаров, которые трудящиеся могут купить на свою заработную плату.

Предусматривается значительное увеличение общественных фондов потребления.

Рост денежных доходов населения расширяет емкость внутреннего рынка. Поэтому особое значение имеет обеспечение необходимого соответствия между растущим покупательским спросом и увеличением производства и реализации товаров народного потребления. Сейчас как никогда возрастает роль и ответственность министерств, производящих товары для населения, и Министерства торговли. Они отвечают за состояние рынка потребительских товаров, за удовлетворение спроса населения.

Сейчас наша торговля еще значительно отстает от требований жизни. Чтобы преодолеть это отставание, торговые работники должны лучше изучать спрос на товары и через систему прямых заказов воздействовать на производство в целях улучшения ассортимента и качества продукции и организации выпуска новых товаров. Высокое качество продукции, тщательная внешняя отделка, отличная упаковка, доходчивая реклама новых товаров — вот что теперь требуется от промышленности и торговли.

Сфера бытового обслуживания населения будет развиваться быстрее, чем многие другие отрасли народного хозяйства. Наше машиностроение должно обеспечить эту отрасль современными машинами и оборудованием.

Одним из важнейших направлений улучшения жизни народа ЦК нашей партии и правительство считают осуществление широкой программы жилищного строительства. Основную часть расходов по строительству жилой площади берет на себя государство. Наряду с этим следует всемерно развивать жилищно-строительную кооперацию, содействовать строительству индивидуальных жилых домов на собственные средства граждан и с помощью государственного кредита. Всем проектным и строительным организациям нужно обратить особое внимание на повышение качества жилищного строительства, улучшение планировки квартир, создание необходимых удобств населению.

Крупные меры имеется в виду провести по дальнейшему подъему уровня жизни сельского населения. Большую роль в этом деле сыграет введение ежемесячной гарантированной оплаты труда колхозников. Следует сказать, что проводимые меры по повышению доходов колхозов и колхозников уже дают заметные результаты. В 1965 году оплата труда колхозников из доходов общественного хозяйства колхозов возросла по сравнению с предшествующим годом на 18 процентов, а в первом полугодии 1966 г. по сравнению с соответствующим периодом прошлого года — еще на 20 процентов.

Важная социальная проблема — повышение общеобразовательного и культурно-технического уровня населения. Выделяются средства для того, чтобы существенно укрепить учебно-материальную базу школ. Будет расширен прием в профессионально-технические училища. Дальнейшее развитие получит высшее и среднее специальное образование.

Большое значение для повышения культурного уровня трудящихся и развития экономики будет иметь начатый перевод рабочих и служащих на 5-дневную рабочую неделю с двумя выходными днями при сохранении существующего недельного рабочего времени. Будут установлены сроки перевода на пятидневную неделю по отдельным районам страны и отраслям народного хозяйства. Успешный переход на 5-дневную рабочую неделю требует серьезной организационной и экономической подготовки со стороны предприятий, министерств, ведомств, Советов Министров союзных республик.

В нашей стране получила широкое развитие сеть учреждений культуры и искусства. В пятилетнем плане будет предусмотрено дальнейшее строительство театров, кино, библиотек, клубов, особенно в сельской местности.

В области здравоохранения намечается осуществить мероприятия по улучшению профилактики заболеваний, повышению качества и культуры организации медицинской помощи городскому и сельскому населению, а также по строительству современных специализированных лечебных учреждений.

Будут и дальше приниматься меры к всемерному облегчению труда женщин на производстве, расширению сети детских учреждений, предприятий общественного питания и службы быта с тем, чтобы женщины имели больше возможностей активно участвовать в хозяйственной, политической и культурной жизни страны.

Материальные потребности и духовные запросы советских людей непрерывно растут. Мы видим свою первейшую обязанность в том, чтобы неустанно заботиться о наиболее полном их удовлетворении.

IV.

Товарищи депутаты! Большие хозяйственные и социальные задачи, которые нам предстоит решать, теснейшим образом связаны с последовательным проведением линии нашей партии на дальнейшее развитие социалистической демократии.

Строительство коммунистического общества предполагает неуклонное возрастание общественно-политической активности масс. Ленин видел важнейшую задачу Советской власти в том, чтобы народные массы непосредственно участвовали в управлении государством и производством.

Социально - политическое единство нашего общества, рост материального и культурного уровня жизни трудящихся открывают большие возможности для творческой активности советских людей.

Мероприятия, проводимые по подъему сельского хозяйства, и осуществление экономической реформы создают благоприятные условия для дальнейшего развития социалистической демократии на предприятиях, стройках, в колхозах и совхозах, во всех звеньях государственного и хозяйственного управления. В свою очередь, развитие демократии способствует ускоренному осуществлению реформы и повышению эффективности хозяйственной деятельности.

В связи с происходящими изменениями в экономической жизни страны предстоит многое сделать для совершенствования хозяйственного законодательства. Сейчас разрабатываются и в ближайшее время будут утверждены положения о промышленных министерствах. Имеется в виду, что министерства должны нести полную ответственность за обеспечение народного хозяйства и населения промышленной продукцией. Будут приняты меры к упорядочению правовых норм, регулирующих деятельность различных звеньев управления хозяйством и регламентирующих взаимоотношения хозяйственных органов на основе использования экономических методов руководства.

Мы должны всемерно повышать организованность, укреплять дисциплину и правопорядок в нашем обществе. В этом направлении в последнее время проделана значительная работа. Наше государство придает первостепенное значение охране прав и законных интересов советских граждан. Вместе с тем государство требует от каждого должностного лица, от каждого гражданина неуклонного исполнения своих обязанностей перед обществом.

Охрана интересов государства и граждан требует улучшения деятельности судебных органов и прокурорского надзора за законностью.

Важную роль в обеспечении законности, организованности и дисциплины призван сыграть народный контроль. Совершенствованию его методов, правильному сочетанию в нем государственных и общественных начал будет уделено необходимое внимание.

В последнее время ЦК КПСС и правительство многое сделали для повышения роли местных Советов депутатов трудящихся и их исполнительных комитетов. Это дало свои положительные результаты. Однако предстоит еще немало поработать, чтобы деятельность всех местных органов государственной власти отвечала нынешним задачам. Необходимо усилить их организующую роль в развитии народного хозяйства, в дальнейшем подъеме материального благосостояния и культурного уровня народа, в бытовом обслуживании населения, в охране прав советских граждан. В деятельности советских органов необходимы подлинная гласность, подотчетность должностных лиц, широкое привлечение общественности к решению вопросов.

Товарищи депутаты! Образованные Верховным Советом СССР новые комиссии, которые будут заниматься широким кругом социально-экономических и политических проблем, несомненно, окажут влияние на многие стороны государственной и общественной жизни. Мы уверены, что работа этих комиссий будет способствовать выполнению задач, стоящих перед страной.

Наши задачи — хозяйственные, социальные, политические, культурные — поистине огромны и сложны. Советский народ черпает силу и уверенность в идеях марксизма-ленинизма, в мудрой политике Коммунистической партии — своего испытанного руководителя и организатора. Советская власть опирается на сознательное и активное участие миллионов трудящихся — рабочих, крестьян, интеллигенции — в управлении страной. Это является основой всех успехов коммунистического строительства.

V.

Товарищи депутаты!

Разрешите теперь доложить Верховному Совету СССР о некоторых вопросах деятельности Советского правительства в области внешней политики. В основе ее лежит курс, разработанный XXIII съездом КПСС и имеющий своей целью обеспечить вместе с другими социалистическими странами благоприятные международные условия для построения социализма и коммунизма.

Это — курс на укрепление единства и сплоченности социалистических стран, их дружбы и братства.

Это — курс на поддержку народов, борющихся за свое национальное освобождение, на всестороннее развитие сотрудничества с молодыми независимыми государствами.

Это — курс на утверждение принципов мирного сосуществования государств с различным социальным строем, на оказание решительного отпора агрессивным силам империализма, на предотвращение новой мировой войны.

Обеспечение государственных интересов Советского Союза органически сочетается с выполнением нами интернационального долга в отношении братских социалистических государств, трудящихся всех стран, ведущих борьбу за мир и демократию, за национальное и социальное освобождение.

Наиболее мощной силой общественного прогресса, главным оплотом всеобщего мира является содружество социалистических стран. Социалистический строй прочно утвердился в различных районах земного шара, и усилия Советского Союза неизменно направлены на то, чтобы оказывать эффективную поддержку братским народам.

В Европе все более прочными становятся узы братства, дружбы и разностороннего сотрудничества между нашей страной и Народной Республикой Болгарией, Венгерской Народной Республикой, Германской Демократической Республикой, Польской Народной Республикой, Социалистической Республикой Румынией, Чехословацкой Социалистической Республикой, Социалистической Федеративной Республикой Югославией.

В Азии крепнет братская дружба и тесное сотрудничество Советского Союза с Монгольской Народной Республикой, Корейской Народно-Демократической Республикой, ведущей борьбу за национальное объединение на демократических началах, с героической Демократической Республикой Вьетнам. В сложившейся обстановке наша боевая дружба с вьетнамским народом имеет особое значение для отражения империалистической агрессии, для торжества нашего общего великого революционного дела.

В Латинской Америке в сложных условиях, в обстановке провокаций со стороны американского империализма, борется за построение нового общества кубинский народ. В этой борьбе революционная Куба пользуется нашей горячей поддержкой. На стороне братского народа Кубы симпатии народов Советского Союза, социалистических стран, всех прогрессивных людей.

Советское правительство будет делать все для дальнейшего развития сотрудничества с социалистическими странами на основе принципов интернационализма, полного равенства, уважения суверенитета и национальных интересов друг друга, товарищеской взаимопомощи. Мы будем укреплять это сотрудничество в политической, военной, экономической и других областях во всех его формах и аспектах.

ЦК КПСС и Советское правительство высоко оценивают итоги недавнего Совещания в Бухаресте Политического консультативного комитета государств — участников Варшавского Договора и встречи руководителей коммунистических и рабочих партий и глав правительств стран СЭВ. Делегации всех стран, принявших участие в этих совещаниях, проявили единодушное стремление и дальше укреплять социалистическое содружество.

Огромную роль в этом деле призвано сыграть расширяющееся экономическое и техническое сотрудничество братских стран. Сочетая национальные и интернациональные интересы, Советское правительство будет постоянно стремиться к дальнейшему развитию разностороннего экономического сотрудничества и торговли со всеми социалистическими странами.

Позиции социалистического содружества на мировой арене стали бы еще более крепкими, если бы было обеспечено сплочение и всестороннее сотрудничество также и с Китайской Народной Республикой. К сожалению, все наши попытки наладить отношения с КНР остаются безрезультатными.

Руководящие деятели Китая и китайская печать систематически выступают против КПСС и СССР. Эти выступления извращают существо курса нашей партии и государства и не имеют ничего общего с действительностью. Китайская пропаганда, особенно в последнее время, продолжая говорить о борьбе против империализма, главным объектом своих выпадов все больше делает КПСС и Советский Союз и тем самым, как это всем очевидно, оказывает большую услугу американским империалистам.

ЦК КПСС и Советское правительство убеждены, что напряженность, возникшая в советско-китайских отношениях, противоречит природе социалистических отношений внутри мировой системы социализма. В своей политике в отношении КНР Советское правительство будет и впредь исходить из искреннего стремления нашей партии и народа к восстановлению дружественных отношений и единства с народным Китаем на принципиальной основе марксизма-ленинизма и пролетарского интернационализма. Эта позиция отвечает интересам социалистических стран, в том числе и интересам самого китайского народа, интересам общей борьбы против империализма, за мир и социальный прогресс.

Социалистическое содружество становится решающим фактором всей мировой политики. В соответствии с неизменной линией КПСС Советское правительство будет предпринимать все усилия к тому, чтобы могущество и влияние нашего братского содружества росли и крепли. В этом оно видит одну из своих важнейших задач.

Другим важным направлением внешнеполитической деятельности Советского государства является оказание поддержки национально-освободительному движению в странах Азии, Африки и Латинской Америки. Советский Союз считает своим долгом оказывать активную помощь народам, ведущим борьбу за освобождение от колониального гнета. Они могут быть уверены в том, что наша страна будет усиливать поддержку их справедливого дела.

Большое значение имеет развитие отношений с молодыми государствами, борющимися за укрепление своей национальной независимости. Большинство из этих государств проводит политику неприсоединения к империалистическим блокам, и мы с уважением относимся к этой политике. Учитывая близость позиций Советского Союза и развивающихся стран по ряду крупнейших международных проблем, Советское правительство будет поддерживать тесный контакт с этими странами в интересах мира и расширения антиимпериалистического фронта. Советский Союз готов развивать дружественные отношения со всеми государствами Азии, Африки и Латинской Америки. Вместе с тем мы не скрываем, что наши симпатии прежде всего на стороне тех народов, которые избрали путь некапиталистического развития.

Остается неизменной наша линия на укрепление экономического сотрудничества с развивающимися государствами. Мы будем строить это сотрудничество таким образом, чтобы оно вело к укреплению их национальной экономики, содействовало проведению ими независимого курса внешней политики и одновременно соответствовало экономическим интересам самого Советского Союза.

На Ближнем Востоке у нас установились отношения дружбы и широкого сотрудничества с Объединенной Арабской Республикой. Советский Союз будет стремиться к дальнейшему укреплению этой дружбы. Мы придаем большое значение нашему сотрудничеству с ОАР, политика которой является важным фактором сплочения антиимпериалистического фронта, укрепления мира.

Советский Союз будет развивать дружбу с Алжирской Народной Демократической Республикой, народ которой ведет борьбу за преодоление тяжелого наследия колониализма. Наша страна будет оказывать поддержку Сирийской Арабской Республике, Иракской Республике и другим арабским странам в их стремлении укрепить национальную независимость и добиться социального прогресса.

Советский Союз стоит за развитие дружественных связей с независимыми государствами Африки. Хорошие отношения сложились у нас с Гвинеей, Мали, Конго (Браззавиль) и рядом других африканских стран. Мы будем и

(Окончание на 4-й стр.)

Выступление товарища А. Н. КОСЫГИНА

(Окончание. Начало на 1, 2-й стр.).

дальше содействовать упрочению самостоятельности народов Африки, их сплочению в антиимпериалистической борьбе.

Одной из важных задач своей внешней политики Советский Союз считает расширение связей с рядом государств Южной и Юго-Восточной Азии. Наиболее разносторонние дружественные отношения в политической, экономической и культурной областях сложились у нас с Индией. Эти отношения проверены временем, они отвечают интересам обеих наших стран, содействуют укреплению независимой национальной экономики Индии и прежде всего ее основы — государственного сектора.

Мы будем и впредь крепить дружеские отношения с Бирмой. Вызывает удовлетворение улучшение наших отношений с Пакистаном. Советский Союз намерен со своей стороны предпринимать дальнейшие шаги для расширения советско-пакистанских связей.

Мы надеемся, что общая заинтересованность Индии и Пакистана в сохранении мира и достижении разрядки напряженности будет содействовать претворению в жизнь решений Ташкентской конференции. Эти решения уже оказали благотворное влияние на отношения между Индией и Пакистаном, и их последовательное осуществление принесло бы пользу народам обеих стран и делу международной безопасности.

Советский Союз будет искать пути к расширению отношений с государствами Латинской Америки, развивать с ними политические контакты, торговые и другие связи.

Важное направление внешнеполитической деятельности Советского Союза составляют его отношения с капиталистическими странами, которые мы готовы развивать на основе принципов мирного сосуществования. В современных условиях мирное сосуществование все более становится объективной потребностью во взаимоотношениях между странами противоположных систем.

Современная международная обстановка является сложной. Наряду с ростом сил, выступающих за сохранение и упрочение мира, имеет место активизация агрессивных империалистических сил. В мире возник ряд острых проблем, требующих безотлагательного урегулирования.

Непосредственную угрозу всеобщей безопасности создает агрессия США во Вьетнаме, которая начинает распространяться также на Лаос и Камбоджу. Военные действия охватили обширный район. В них вовлечены большие массы людей, огромное количество вооружения и военной техники. Возник конфликт, который во многом определяет обстановку в мире, влияет на решение важнейших международных проблем. Продолжение агрессии неизбежно ведет к дальнейшему расширению рамок конфликта — такова логика развития событий.

Американским агрессорам не сломить воли мужественного народа Вьетнама. Его решимость продолжать борьбу за свое справедливое дело непоколебима. Она была ясно и определенно подтверждена в недавнем обращении президента ДРВ товарища Хо Ши Мина, которое с полным пониманием было воспринято прогрессивной общественностью всего мира. Правда и справедливость на стороне вьетнамского народа.

Все хорошо понимают, что в Южном Вьетнаме американцы не имеют никакой политической опоры. Они держатся там на штыках, а давно известно, что на штыках не усидишь. Разбойничье нападение США на ДРВ, нарушение самых элементарных принципов международного права поставило их в положение растущей международной изоляции, а поддержка и сочувствие к самоотверженной борьбе вьетнамского народа растут и ширятся во всем мире. Действия Соединенных Штатов разоблачают всю фальшь утверждений об их готовности искать какое-то «политическое урегулирование».

Позиция Советского Союза во вьетнамском вопросе является четкой и ясной. Она определена Заявлением XXIII съезда КПСС об агрессии США во Вьетнаме. Линия всех государств — участников Варшавского Договора ясно выражена в их заявлении, принятом на Совещании в Бухаресте. Советский Союз, хотя он и не имеет общей границы с Вьетнамом, отделенным от него пространством в тысячи километров, оказывает мужественному вьетнамскому народу все возрастающую экономическую и военную, материальную и моральную помощь, необходимую для победоносного отражения агрессии. Эта политика встречает единодушную поддержку советского народа; она будет со всей твердостью и решительностью осуществляться нашей страной и всеми социалистическими государствами, подписавшими заявление, принятое в Бухаресте.

Советский Союз будет также оказывать нашим друзьям во Вьетнаме всемерную поддержку в борьбе за справедливое урегулирование вьетнамской проблемы. Основа для политического урегулирования вьетнамской проблемы изложена в известных предложениях правительства ДРВ и Национального фронта освобождения Южного Вьетнама, которые полностью соответствуют Женевским соглашениям 1954 года.

Я хочу заверить депутатов Верховного Совета СССР, что Советское правительство будет делать все от него зависящее, чтобы помочь вьетнамскому народу быстрее изгнать американских оккупантов с вьетнамской земли. **(Продолжительные аплодисменты).** Это соответствует воле нашей партии и всего советского народа, который желает героям-патриотам Вьетнама новых успехов в их великой борьбе за освобождение своей родины. **(Продолжительные аплодисменты).**

Как указывалось на XXIII съезде КПСС, большое внимание Советский Союз будет уделять вопросам европейской политики.

В Европе действуют силы, представляющие собой угрозу для дела мира. Политика США привела к возникновению у западногерманских реваншистов опасных иллюзий, будто германский вопрос может быть решен на их условиях. Однако им не удастся пересмотреть итоги второй мировой войны.

На немецкой земле возникло и успешно развивается рабоче-крестьянское государство, ставшее важным фактором мира и международной безопасности. В Европе существует непоколебимый союз социалистических государств. Этот союз, в который входят как наша страна, так и Германская Демократическая Республика, располагает могучими силами, навсегда закрывшими германскому милитаризму путь на восток.

Агрессивные устремления западногерманских реваншистов и их заокеанских союзников наталкиваются на все более решительный отпор со стороны миролюбивых сил в европейских странах. Нынешняя Европа — это континент, половина населения которого проживает в социалистических государствах. Это континент, где существует мощное рабочее и демократическое движение. Это континент, народы которого понесли наибольшие жертвы и страдания в двух мировых войнах, пережитых человечеством. Широкие слои населения всех стран Европы настроены против войны и требуют нормализации отношений с социалистическими государствами. Такие же тенденции нарастают и в политике правящих кругов ряда западноевропейских стран.

Европейская политика Советского Союза помогает укреплению всех тех сил в Европе, которые заинтересованы в разрядке международной напряженности и видят настоящее и будущее Европы в решении ее проблем мирным путем, без вмешательства извне.

Конструктивная программа конкретных мер, осуществление которых устранило бы военную опасность для европейских народов, содержится в Декларации об укреплении мира и безопасности в Европе, единодушно принятой Политическим консультативным комитетом государств—участников Варшавского Договора.

Главными предпосылками обеспечения европейской безопасности являются незыблемость существующих границ, включая границу по Одеру—Нейсе и границу между двумя германскими государствами, а также предотвращение допуска Западной Германии к ядерному оружию в любой форме.

Мы подтверждаем наше стремление продолжать поиски путей к германскому мирному урегулированию на основе признания факта существования двух германских государств.

Программа обеспечения европейской безопасности, принятая на Совещании в Бухаресте, открывает реальную перспективу разрядки военной напряженности в Европе путем роспуска военно-политических союзов или, в качестве первого шага, путем упразднения их военных организаций, а также путем ликвидации на европейском континенте иностранных военных баз и проведения других мер по устранению опасности военного конфликта в Европе.

Но до тех пор, пока в мировой обстановке не произойдут коренные изменения к лучшему, пока имеют место агрессивные империалистические акции, пока существует Североатлантический блок, мы будем вести линию на укрепление военного сотрудничества социалистических стран, включая и сотрудничество в рамках Варшавского Договора. Это отвечает интересам нашей общей безопасности, интересам упрочения международного мира.

Обстановка в Европе выдвигает проблемы, которые требуют рассмотрения и решения. Формы рассмотрения могут быть различными. По мнению Советского Союза и других социалистических стран, одной из наиболее обещающих является созыв общеевропейского совещания. Мы готовы участвовать в таком совещании в любое время, подходящее для других заинтересованных государств.

Усилия Советского Союза по укреплению европейской безопасности открывают дополнительные возможности и для развития двусторонних отношений между Советским Союзом и западными государствами.

Большое значение для обеспечения мира имеют положительные сдвиги в советско-французских отношениях. Взаимопонимание, достигнутое Советским Союзом и Францией по ряду крупных вопросов, по своему значению выходит за рамки двусторонних отношений. Советское правительство в соответствии с советско-французской декларацией будет и дальше вести дело к расширению связей с Францией, имея в виду, что они не только выгодны обеим сторонам, но и все больше становятся фактором, содействующим решению европейских проблем.

Благоприятно складываются наши отношения с Италией. Советско-итальянские политические и особенно экономические связи заметно расширились. Мы считаем, что это отвечает интересам обеих стран и имеет положительное значение для упрочения мира и безопасности в Европе.

Советское правительство убеждено, что имеются объективные предпосылки к тому, чтобы происходила эволюция к лучшему и советско-английских отношений. В области торговли, науки и техники наши страны и сейчас поддерживают полезные и расширяющиеся связи. Существует также ряд международных проблем, в решении которых заинтересованы обе страны. Однако дальнейшему улучшению отношений мешает позиция, которую занимает английское правительство по некоторым вопросам и прежде всего по вьетнамскому вопросу.

Отношения Советского Союза со Швецией, Австрией, Данией и рядом других западноевропейских государств заслуживают позитивной оценки.

Что касается Федеративной Республики Германии, то Советский Союз вовсе не стремится к тому, чтобы исключить ФРГ из круга стран, которые мы хотели бы видеть в качестве участников укрепления европейской безопасности. Развитием событий ФРГ поставлена сегодня перед выбором: или вместе с другими европейскими государствами способствовать упрочению мира, или продолжать свою политику нагнетания международной напряженности, чреватую серьезными последствиями в первую очередь для самой Западной Германии. Наши отношения с ФРГ будут, разумеется, во многом зависеть от ее линии в вопросах европейской безопасности.

Советское правительство уделяет большое внимание отношениям с соседними государствами. Естественно, что состояние наших отношений с тем или иным из них зависит не только от нашей позиции, — тут необходима взаимность. Если с такими государствами, как Финляндия и Афганистан, наши дружественные отношения получили особенно большое развитие, то это объясняется усилиями, приложенными с обеих сторон. Наши границы с этими государствами — это границы мира, дружбы и взаимного уважения.

Советское правительство будет принимать меры для дальнейшего развития политических и экономических связей с Норвегией, Турцией, Ираном — нашими соседями.

Мы учитываем большую роль Японии в международных делах и подтверждаем свою готовность работать над расширением связей с нею.

Советское правительство придает должное значение советско-канадским отношениям. С Канадой мы поддерживаем полезные деловые связи и стремимся наладить более тесные политические контакты.

Особо следует сказать о советско-американских отношениях. Если несколько лет назад в высших кругах Вашингтона можно было наблюдать проблески более реалистичного подхода к современным проблемам, если тогда чувствовалось известное понимание того, что США не могут навязать свою волю другим народам, то сегодня в американской политике все больше и больше задают тон агрессивные военные силы.

Правящие круги США проводят политику грубой империалистической экспансии, пытаются диктовать свою волю другим народам. Ради этого они не останавливаются перед разжиганием новых военных конфликтов, перед прямой агрессией против свободолюбивых народов.

Руководствуясь интересами нашего государства, интересами социалистического содружества и укрепления мира, Советский Союз будет продолжать решительно бороться с политикой агрессии, выступать в защиту мира. Правительство США должно отдавать себе ясный отчет в том, что, идя по пути обострения международной обстановки, оно тем самым ставит под угрозу будущее советско-американских отношений.

Однако мы не считаем, что советско-американские отношения не могут быть иными, чем сейчас. Для их нормализации необходимо, чтобы США соблюдали нормы международного права, прекратили вмешательство во внутренние дела других стран и народов. На данном этапе в Вашингтоне явно преобладают агрессивные настроения. Но мы знаем, что там существуют и другие, более здравые тенденции. Укрепление таких тенденций найдет должное понимание с нашей стороны.

Ликвидация американской агрессии в Азии и принятие мер по обеспечению европейской безопасности, бесспорно, повлекли бы за собой разрядку международной напряженности и содействовали бы осуществлению новых, далеко идущих мероприятий по пути к прекращению гонки вооружений, к всеобщему и полному разоружению.

Советский Союз исходит из того, что борьба за разоружение — не тактический ход, а принципиальный курс, неотъемлемая часть советской внешней политики.

Наше государство проводит этот курс со всей последовательностью с первых шагов Советской власти. Советская делегация еще в 1922 году на Генуэзской конференции провозгласила ленинскую программу всеобщего разоружения. Можно с уверенностью утверждать, что в настоящее время значение проблемы разоружения не уменьшилось, а неизмеримо возросло. Оно возросло прежде всего потому, что разрушительная сила современного оружия достигла поистине огромных масштабов. Огромными стали и военные расходы, которые ложатся тяжелым бременем на плечи трудящегося населения.

Конечно, современный момент, когда международная обстановка крайне напряжена, когда идет война во Вьетнаме, мало благоприятствует принятию коренных мер к разоружению. Однако уже сейчас можно было бы осуществить ряд важных частичных мероприятий в этой области, чтобы хотя бы приостановить дальнейшее наращивание вооружений и рост военного производства.

Одной из таких мер могло бы явиться заключение договора о нераспространении ядерного оружия на такой основе, которая исключала бы все возможности для его дальнейшего распространения. Другой такой мерой могло бы быть запрещение всех ядерных испытаний.

Мы придаем большое значение Организации Объединенных Наций, которая призвана играть существенную роль в сохранении мира и обеспечении безопасности народов. В последние годы значительно расширился круг стран — членов ООН, стоящих на миролюбивых, антиимпериалистических позициях. В активизации этих сил мы видим реальную возможность повысить эффективность ООН как инструмента пресечения агрессии и поддержания всеобщего мира.

Советский Союз прилагает большие усилия к расширению своих торгово-экономических связей, считая, что развитие этих связей соответствует как национальным интересам отдельных стран, так и разрядке напряженности в мире. Современный научно-технический прогресс также требует широкого международного общения. Мы будем предпринимать практические шаги к все более активному участию в мировой торговле, в международном научно-техническом и культурном сотрудничестве.

Перед нашими внешнеэкономическими организациями стоят большие задачи по дальнейшей активизации их деятельности, всемерному повышению ее эффективности.

Товарищи депутаты! Современная международная обстановка требует от нас особой бдительности. КПСС и Советское правительство, весь народ будут постоянно крепить оборону нашего государства. Мы с чувством гордости говорим о Вооруженных Силах Советского Союза, которые оснащены первоклассной боевой техникой, имеют высококвалифицированный личный состав, беззаветно преданный великому делу коммунизма. Наши Вооруженные Силы твердо стоят на страже советских границ, которые являются незыблемыми и неприкосновенными. **(Продолжительные аплодисменты).** Они способны нанести сокрушительный удар любому, кто осмелится испытать мощь советского оружия. Советский Союз неоднократно заявлял, что его политика есть политика решительного отпора империалистической агрессии.

Вместе с тем мы будем проявлять выдержку и спокойствие, не поддаваясь на провокации тех, кто хотел бы погреть руки у очагов международной напряженности, у очагов войны. Советский Союз проводит и будет проводить политику мира и мирного сосуществования государств с различным общественным строем, добиваться разрядки международной напряженности. У нас есть готовность — в той мере, в какой другие готовы к этому, — пройти свою часть пути навстречу взаимопониманию и согласию между государствами.

При осуществлении внешнеполитического курса, подтвержденного и развитого решениями XXIII съезда КПСС, Советский Союз исходит из реальных условий, существующих в мире сегодня, и одновременно учитывает широкую перспективу международного развития. Правильно ориентироваться в политике — это значит не замыкаться в рамках событий сегодняшнего дня, а видеть основные тенденции долговременного значения. Если смотреть на вещи в широком плане, то, несмотря на нынешнюю напряженность, вызванную империалистической агрессией, эти тенденции благоприятны для сил, выступающих за обеспечение мира и международной безопасности.

Подходя к оценке современной международной обстановки с этих позиций, мы снова убеждаемся в глубокой правильности вывода, сделанного КПСС и всем мировым коммунистическим движением, о возможности обуздать агрессора и предотвратить новую мировую войну. Этот вывод сохраняет свою силу и в нынешней ситуации.

Успешной борьбе против империалистической агрессии, за мир и безопасность народов будет во многом способствовать еще большая сплоченность всех прогрессивных сил современности. Советский Союз будет неизменно прилагать усилия к достижению этой цели — укреплению единого антиимпериалистического фронта.

* * *

Товарищи депутаты! У нас есть все основания уверенно смотреть в будущее, так как Советское государство располагает могучими силами, отстаивает правое дело и находит все большую поддержку среди всех народов.

Советский народ, тесно сплоченный вокруг своей Коммунистической партии, успешно идет вперед по пути строительства коммунистического общества. Решения XXIII съезда КПСС являются боевой программой действий всех советских людей. Выполняя свой высокий долг перед народом, Советское правительство сделает все, чтобы эту программу претворить в жизнь.

(Бурные, продолжительные аплодисменты).

ХИРОСИМА НЕ ДОЛЖНА ПОВТОРИТЬСЯ!

Двадцать один год назад в понедельник 6 августа 1945 года в 8 часов 15 минут мало кто в Хиросиме обратил внимание на три «5-29» в небе над городом. Все увидели другое: три парашюта. Раскрывшись, медленно они спускались, пока самолеты уходили в сторону океана. Это были самолеты военно-воздушных сил США. Некоторые подумали, что это экипаж выбросился на парашютах из поврежденного самолета. Еще несколько секунд над Хиросимой сияло безоблачное небо. Только три парашюта и удаляющийся гул «сверхкрепостей». И вдруг в одно мгновение не стало неба. Казалось, что оно раскололось в звонком грохоте. Между взрывом и катастрофой — миг.

Есть на свете пустыни песчаные, каменные, ледяные. Хиросима, вернее то место, на котором стоял до 6 августа 1945 года этот город, стало пустыней нового, особого, небывалого рода — атомной пустыней. Под темной поверхностью этой пустыни еще сохранились следы былой деятельности человека, жалкие остатки его поселения.

Город-мученик принес в жертву молоху войны жизнь своих 260 тысяч сынов и дочерей. Город-символ останется в веках напоминанием о судьбе великих открытий человеческого гения, когда они попадают в недобрые руки, руки варваров, человеконенавистников, какими оказались тогдашние руководители США. Он останется призывом к неутомимой борьбе против угрозы новой войны.

С тех пор на месте радиоактивного пепелища вознесены современные здания из бетона и стекла, на бульварах и скверах Хиросимы резвятся дети, в небе над городом можно видеть разноцветные воздушные шары.

Память о страшном августовском утре 1945 года не стерлась и никогда не сотрется в душах людей. Взрыв американской атомной бомбы породил не только ужас. Знамением этого стала надпись, сделанная через несколько дней после катастрофы на стене разрушенного выставочного павильона, который и поныне сохраняется как памятник погибшим. «Хиросима не должна повториться!», — написала неизвестная рука. Этот призыв стал с тех пор лозунгом борцов за мир во всем мире.

Через три дня после хиросимской трагедии американская военщина совершила еще один каннибальский акт. 9 августа 1945 года объектом атомной бомбардировки явился другой японский город Нагасаки.

Нередко утверждают, что атомное разрушение двух городов Японии американскими ВВС было бессмысленным актом жестокости, актом варварства. Несомненно, это так. Но эти бомбардировки не имели и военной целесообразности. Известно, что к моменту бомбардировок судьба японской армии была уже решена. Предстоящее вступление Советского Союза в войну против японского империализма приближало неизбежную капитуляцию Японии.

Уничтожение Хиросимы и Нагасаки было далеко идущим политическим шагом Вашингтона. Сброшенные на беззащитные города атомные бомбы положили начало политике «с позиции силы», с помощью которой правящие круги США пытаются навязать миру «американский век», свое мировое господство. Сотни тысяч мирных жителей Хиросимы и Нагасаки стали первыми жертвами этой политики.

Не понимая и не желая понять факторы, предопределившие еще в ходе второй мировой войны неизбежное изменение в соотношении сил на мировой арене в пользу социализма, правящие круги США возложили необоснованно большие надежды на атомное оружие. В те дни оно казалось им волшебным средством, способным решить все затруднения современного капитализма и в то же время запугать Советский Союз.

Иными словами, речь шла о грубом шантаже. Некоторые горячие головы в Вашингтоне полагали, что атомные грибы над Хиросимой и Нагасаки сделают Советский Союз более сговорчивым по некоторым международным вопросам. Например, по вопросу «о судьбе Польши, Румынии, Югославии и других стран».

Атомная бомбардировка Хиросимы должна была подтвердить заявку американского империализма на превращение двадцатого века в «век Америки».

Жизнь начисто опрокинула эти планы. Через двадцать один год после Хиросимы мир оказался совсем не таким, каким его представляли себе в те далекие дни дипломаты от атомной бомбы.

За эти годы Советский Союз смог создать атомную и водородную бомбы, такие вооруженные силы, мощь которых делает нелепыми любые попытки некоторых западных кругов, и в первую очередь США, вернуться к дипломатии атомного шантажа.

Однако это не означает, что угроза ядерной войны миновала. Безрассудная «эскалация» американской агрессии в Индокитае, варварские бомбардировки Ханоя и Хайфона — лишь один из многих примеров того, как авантюризм американских правящих кругов может подвести весь мир к грани ядерной катастрофы.

Пепел Хиросимы зовет народы мира на решительную борьбу за предотвращение ядерной войны. На нашей планете сегодня раздается мощный голос: «Хиросима не должна повториться!».

И. ПЕСТОВ,
международный комментатор «Вечернего Ташкента».

ЧУДО-ПОМИДОРЫ КАРИМА ЮСУПОВА

Наш читатель А. Закиров — овощевод-любитель — пишет:

«Лет пять назад на ташкентских рынках со второй половины июля начали появляться очень крупные, весом до килограмма, плоды помидоров. Овощеводы зовут их юсуповскими, вероятно, в связи с тем, что этот сорт помидоров был выведен овощеводом Юсуповым.

Год от года юсуповских помидоров становилось все больше и больше. В прошлом сезоне на Октябрьском рынке продавали их очень много, и по цене эти незаменимые для салатов помидоры мало отличались от обычных помидоров. Спрос на них громадный. Народ их уже назвал гордостью узбекских овощеводов. Вот почему интересно знать, кто такой Карим Юсупов, как он вывел свои знаменитые помидоры и в чем их главные достоинства?».

На вопрос читателя отвечает научный сотрудник Республиканского научно-исследовательского института овоще-бахчевых культур и картофеля И. В. Скворцов.

* * *

Успех сорта не случаен. Вот немного статистики: в прошлом году в пригородном совхозе «Карасу» юсуповские помидоры возделывались на площади 10 гектаров, с каждого из которых было снято до 500 центнеров высококачественных плодов.

В соседнем колхозе имени 40-летия Узбекской ССР каждый из 200 гектаров дал по 600 центнеров плодов. Такой же урожай получен и в колхозе имени Алишера Навои.

Всего в республике возделывалось около 200 гектаров юсуповских помидоров, и нигде не было урожая менее 500 центнеров.

В этом году площадь под юсуповскими помидорами в совхозах и колхозах удвоилась.

Имя Карима Юсупова теперь известно далеко за пределами нашей республики. Ему пишут из Прибалтики и Приамурья, из Сочи и из Воркуты, из Киева и Петропавловска-на-Камчатке. До самых отдаленных уголков нашей Родины дошла весть о том, что ташкентец Карим Юсупов вывел замечательные, крупные и исключительно вкусные помидоры. Пишут ученые и пионеры, колхозники и студенты, шахтеры и моряки.

В письмах — просьбы: «Вышлите хоть немного семян юсуповских помидоров». В ответ Карим Юсупов обязательно вкладывает конвертик с драгоценными семенами.

Имя узбекского ученого известно и за рубежом. «Доктору сельскохозяйственных наук Юсупову», «Академику Кариму Юсупову» адресуют письма его коллеги из Болгарии, Румынии, Чехословакии, Франции.

Есть у Карима Юсупова и другая работа: он скрещивает родственников по ботаническому семейству — помидоры и баклажаны. Цель такая: пусть плод будет упругим, как баклажан, и вкусен, как помидор. Пока еще не найдено такое замечательное сочетание, но селекционер приближается к цели.

— Чем перспективна эта работа?

А вот чем. Приведу картинку из недалекого будущего.

...Плоды созрели, и на помидорное поле вышел комбайн. В бункер его, подпрыгивая, как мячик, посыпались помидоры.

К комбайну подогнали автосамосвал. Нажим рычага — и две тонны плодов в кузове.

Через десяток минут плоды уже в приемном бункере сортировки. Машина разделит их на три фракции: крупные, средние, мелкие, и упакует в мешки.

Правда, сейчас плоды хороши только на вид, вкусными они будут лишь ближе к зиме. Но пока они прочны, упруги, их можно доставить без лишних хлопот хоть за Полярный круг. Для жителей Крайнего Севера помидоры — уже не дорогое лакомство, а обычный продукт питания. Помидор стал таким же нетребовательным и выносливым путешественником, как картошка...

Так мечтает народный селекционер коммунист Карим Юсупов. Нет пока у нас помидоров, которые можно перелопачивать и перевозить в мешках на дальние расстояния, но они, конечно будут.

Вот в руках у ученого небольшой темно-красный плод. По виду он — настоящий помидор. Каримака подбрасывает его к потолку. Плод падает, подпрыгивает и остается целым. Итак, первая половина задачи решена — плод прочен и похож на помидор.

Но он не вкусен, и после того, как полежит даже месяц, лучше не становится. Впереди еще непочатый край работы. Надо сделать плод вкусным, тогда задача будет решена полностью.

Именно над этим и трудится сейчас Карим Юсупов, и он уверен в успехе.

— Вот посмотрите, — говорит он, — будем убирать помидоры комбайном.



Вечерний Ташкент
5 августа 1966 г.

Друзья Нептуна

Если говорить о месте, где начинался подводный спорт в республике, то это Ташкентский политехнический институт. Здесь в начале шестидесятого года был создан первый в республике самодеятельный клуб подводного спорта. В Алуште и Москве для клуба были подготовлены инструкторы - общественники, которые вывели на голубые дороги сотни юношей и девушек.

Как и раньше, в самодеятельном клубе идут теоретические занятия, тренировки, подготовка к соревнованиям. Конечно, тяжело сейчас спортсменам днем работать на стройке, а вечером тренироваться. Но разве может быть интересная жизнь легкой? Наверное, нет, невольно скажешь, познакомившись с подводниками-спортсменами Виталием Мелеховым, Владимиром Бобылевым, Ритой Павловой и другими активистами клуба.

А как живут инструкторы - общественники, закончившие институты? На места своего назначения они, кроме любви к своей специальности, принесли любовь и к подводному спорту. Инженер Александр Володарский, например, уже создал на кабельном заводе секцию подводников. Работник одного из Ташкентских научно - исследовательских институтов бывший студент ТашПИ Арнольд Морозов на общественных началах тренирует группу подводников из школы № 50.

Х. ВАЛИЕВ.

ПО СЛЕДАМ ОДНОГО ПОДВИГА

ОТЕЦ И СЫН



Начало войны 22 июня 1941 года застало одиннадцатилетнего Виталия в пограничном городке Рава-Русской, что на Львовщине. Здесь в героической Н-ской стрелковой дивизии служил его отец—батальонный комиссар Михаил Архипович Власовец. Был он работником политотдела дивизии, секретарем дивизионной партийной комиссии.

В субботу вечером отец Виталия уехал во Львов — взять железнодорожный билет жене, уезжавшей на следующий день в отпуск на юг. Мать Виталика работала медсестрой в госпитале. И в эту ночь дежурила.

На рассвете 22 июня Виталика, его младшего брата и сестру разбудила хозяйка дома. Испуганно крестясь, она говорила: «Вставайте быстро, герман напал!». Со стороны границы все отчетливее слышались орудийная канонада, пулеметная стрельба.

Вскоре из Львова возвратился отец. Захватив чемоданчик, попрощался с женой, детьми и отправился в штаб дивизии. В этот день — в первый день войны — Виталик в последний раз видел отца.

Навсегда остались в памяти Виталика тяжелые дни эвакуации.

После долгих мытарств семья батальонного комиссара Власовца очутилась в Средней Азии, в Коканде.

И вот однажды Виталику попался в руки журнал «Новый мир» № 7—8 за 1941 год. Просматривая журнал, он наткнулся на очерк М. Ровинского (Ореста Мальцева) «Герои одной стрелковой дивизии». Он жадно перелистал страницы. Мелькают знакомые фамилии: командира дивизии генерал-майора Г. Н. Микушева, комиссара дивизии полкового комиссара А. М. Антонова, начальника штаба дивизии полковника Н. В. Еремина и других. Ведь это все сослуживцы его отца, однополчане!

И тут он видит свою фамилию. На страницах 120—124 под заголовком «Батальонный комиссар» описан героический подвиг его отца М. А. Власовца в боях на границе и героическая гибель комиссара во имя жизни и счастья Родины.

Шли годы. Отгремели последние залпы войны. Пришла долгожданная победа. Виталий окончил среднюю школу, затем политехнический институт в Ташкенте. Работает инженером на заводе «Ташавтомаш». Но все эти годы его не покидала мысль: как можно больше узнать подробностей о героической смерти отца, о самоотверженной обороне Рава-Русского укрепленного района воинами Н-ской стрелковой дивизии в первые дни войны.

Главное управление кадров Министерства обороны СССР присылает Виталику ряд адресов сослуживцев по Н-ской стрелковой дивизии. Начинается переписка.

Пришел ответ из Омска от полковника запаса Коркина. Он сообщает Виталию новые подробности геройской смерти отца, указывает место боя; есть ответ и из Чимкента, где живет военком дивизии, гвардии полковник в отставке А. М. Матвеев. Пишут Виталику однополчане из Кривого Рога, комсомольцы и пионеры школы-интерната из Равы-Русской. Юные следопыты этой школы создали музей боевой славы героической обороны Равы-Русской, назвали именем героя — комиссара Власовца—один из пионерских отрядов своей школы.

Но письма письмами. Только по ним всего не узнаешь. Получая очередной отпуск, Виталий едет по следам героя отца. Вместе с юными следопытами Равы-Русской он идет по местам, где в июньские дни 1941 года шли ожесточенные бои.

Побывал Виталий в Чимкенте у бывшего комиссара дивизии т. Антонова, у бывшего начштаба дивизии генерал-майора Н. В. Еремина и бывшего начальника погранотряда генерал-майора запаса Малого в Москве.

Собрав большое количество материалов о героях Н-ской стрелковой дивизии, Виталий сдал их на хранение в музей боевой славы, организованный в Раве-Русской.

Он проявляет инициативу в создании звукового сборника выступлений ветеранов героической дивизии.

Узнав, что коллектив авторов в Москве готовит книгу о боевом пути дивизии, Виталий Михайлович послал им много собранных воспоминаний военнослужащих прославленной дивизии и членов их семей.

Почта следопыта из «Ташавтомаша» очень обширна. Пишут ему члены семьи командира дивизии генерала Микушева из Днепропетровска и Кунгура, что на Урале. Недавно пришло письмо от маршала Советского Союза т. Голикова, который благодарит его за патриотические дела по увековечению памяти боевой славы Н-ской стрелковой дивизии.

Виталия Михайловича Власовца глубоко волнует судьба некоторых однополчан, которые воевали рядом с его отцом и которые до сих пор считаются «без вести пропавшими».

В Н-ской стрелковой дивизии служило много воинов узбеков, много ташкентцев. Надо надеяться, что они помогут Виталию Михайловичу Власовцу в его поисках.

Н. ГОРНОВСКИЙ,
бывший работник политотдела Н-ской стрелковой дивизии, гвардии майор запаса.

ЦИФРЫ И ФАКТЫ

В 1966 году в Советской стране будет электрифицировано свыше 2 тысяч километров железнодорожных трасс, в том числе Тобол—Магнитогорск (359 километров), Челябинск—Карталы (278 километров), Поворино — Георгиу-Деж (221 километр) и др. С электрификацией участка Отрожка—Георгиу-Деж будет полностью электрифицировано направление Москва—Воронеж—Ростов.

Кроме того, значительное количество железнодорожных участков будет переведено на тепловозную тягу. В последнем году пятилетки не менее 97 процентов всего груза будет перевозиться электровозами и тепловозами.

На марках — портреты солдата и полководца

Министерство связи СССР выпустило новые почтовые марки. На одной из них — портрет Героя Советского Союза гвардии рядового А. Е. Угловского. Это высокое звание солдат заслужил в схватке с немецкими танками в годы Великой Отечественной войны. В неравном бою смертью храбрых погиб отважный боец.

На другой марке — портрет прославленного советского полководца участника гражданской войны командарма первого ранга И. Э. Якира — активного строителя Советских Вооруженных Сил.

Пешеход, перегнавший самолет

Весной 1912 года известный русский военный летчик Виктор Владимирович Дыбовский совершил выдающийся по тому времени перелет на моноплане «Ньюпор». Стартовав в Севастополе, лейтенант Дыбовский через... тридцать дней финишировал в Москве. Этот перелет явился большой сенсацией и принес отважному авиатору заслуженную славу.

Передовая общественность России тепло приветствовала мужественного летчика, внесшего своим перелетом новый вклад в развитие отечественной авиации. Восторгался успехом В. Дыбовского и Николай Дмитриевич Анощенко — будущий известный воздухоплаватель, профессор, немало сделавший в годы гражданской войны для создания и укрепления Советского Воздушного Флота и удостоенный звания «Первого красного пилота-воздухоплавателя».

Будучи разносторонним спортсменом, он решил повторить путь, совершенный Дыбовским, в обратном направлении, причем, задался целью преодолевать это расстояние пешком, и быстрее, чем тот летел. Так как спортсмен должен был двигаться вдоль железной дороги (как летел и Дыбовский), он получил возможность регистрировать у начальников станций свою путевую «контрольную книжку». Это весьма пригодилось: нашлось немало людей, которые пытались утверждать, что подобный переход, да еще в такие сроки, просто невозможен.

Выйдя из Москвы 10 июля 1912 года, Н. Анощенко вначале шел медленнее, чем предполагал — по 35—40 километров в день, но пройдя Тулу, начал делать по 45—50 километров, а иной раз и более. На весь путь до Севастополя спортсмен затратил 28 дней, то есть на два дня меньше, чем потребовалось Дыбовскому на перелет.

Е. ФОМИН.

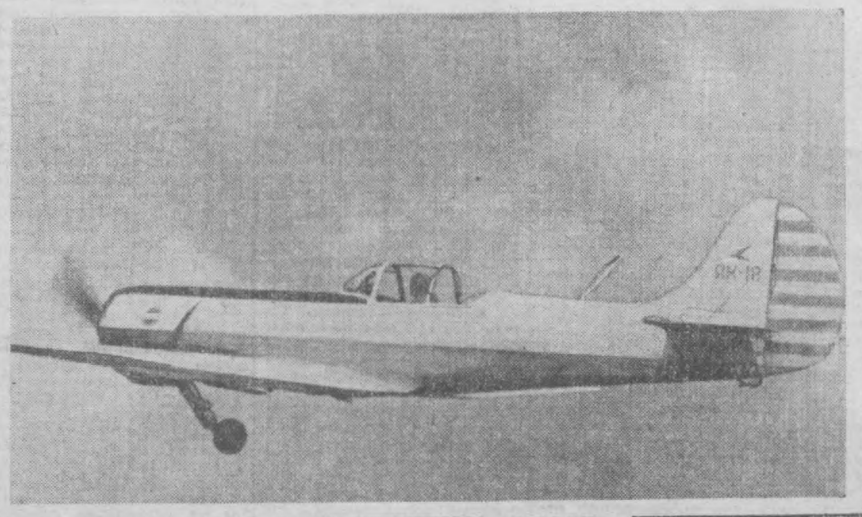

Москва. Хороший подарок сделал летчикам-спортсменам коллектив Генерального конструктора А. С. Яковлева, создав новый вариант спортивного самолета. Он назван «ЯК-18-ПМ». У него крейсерская скорость—320 километров в час.

С 7 августа на этих машинах наши спортсмены примут участие в чемпионате мира по высшему пилотажу, который состоится в Москве.

(Фотохроника ТАСС).

ТБИЛИССКОЙ ОБСЕРВАТОРИИ 130 ЛЕТ

Исполнилось 130 лет Тбилисской гидрометеорологической обсерватории. Она сыграла роль своеобразного очага развития науки в Грузии.

Рядом с обсерваторией расположились ее питомцы — Закавказский гидрометеорологический институт, управление гидрометеорологической службы Грузинской ССР, сейсмическая станция.

Регулярно в обсерваторию поступают сведения из более чем 300 метеорологических станций и постов. Ее справочниками пользуются в Советском Союзе и за рубежом.

Иностранный юмор



Без слов...

СПОРТ СПОРТ СПОРТ СПОРТ

ЛИДИРУЕТ БОРИС СПАССКИЙ

Борис Спасский лидирует в проходящем в Санта-Моника «гроссмейстерском турнире». В десятом туре (им начался второй круг) он сыграл, как и в первой половине состязаний, вничью с чемпионом мира Тиграном Петросяном. Мир был заключен на 22-м ходу.

Чемпион США Р. Фишер победил своего соотечественника С. Решевского. В. Унцикер (ФРГ) сыграл вничью с голландцем И. Доннером. Две партии отложены.

Спасский набрал 6,5 очка (три победы и семь ничьих), у Ларсена (Дания) и Решевского — по 5 очков. Л. Портиш (Венгрия), М. Найдорф (Аргентина), Доннер, Фишер и Петросян имеют по 4,5 очка.

Теперь — финальный турнир

На студенческом чемпионате мира по шахматам в финальный турнир вышли 12 команд и в том числе СССР, Румынии, Англии, Болгарии, Венгрии, Чехословакии, ГДР, Югославии, Финляндии.

Советские шахматисты, выступая до этого в первой группе, победили команды Швеции — 3,5 : 0,5 и Финляндии — 3 : 1.

Рекордная поправка Белиц - Геймана

Первый мировой рекорд установил Семен Белиц-Гейман, проплывший 3 августа 800 метров вольным стилем за 8 минут 47,4 секунды. Московский студент на 11,3 секунды улучшил принадлежавший ему же рекорд Европы, а также рекорд мира, которым с 1962 года владел австралиец Мюррей Роуз (8 минут 51,5 секунды).

Свой замечательный результат Белиц-Геймен показал в 50-метровом открытом бассейне «Динамо» во время Всесоюзных юношеских состязаний на приз газеты «Комсомольская правда». Вне конкурса в них выступают пловцы сборной команды СССР, готовящиеся к чемпионату Европы в голландском городе Утрехте.

Футбольный марафон

Вперед шагнул массовый футбол на предприятиях—заводах и фабриках. С каждым годом количество футболистов растет, как растут и разрядники по этому виду спорта. Только что подведены итоги четырехмесячной борьбы на первенство Ташоблсовета ДСО «Мехнат». В этих соревнованиях приняли участие 640 человек, объединенные в 32 команды. Норматив первого разряда выполнили 120 человек.

Первое место в этом футбольном марафоне завоевала команда мясокомбината. На втором месте — футболисты бумкомбината и на третьем — стройтреста № 3.

М. ФРОЛОВ,
главный судья соревнований.

НА КУБОК

На стадионах страны начались игры по футболу на кубок «Надежды». В них принимают участие 17 команд от союзных республик, городов Москвы и Ленинграда. Команды встретятся между собой дважды.

Сборная Узбекистана свою первую игру провела в Алма-Ате против футболистов Казахстана. Со счетом 1:0 победили хозяева поля. Повторный матч состоялся 4 августа в Ташкенте. Со счетом 2:1 победили узбекские спортсмены.

Самый меткий

В семье нередко бывает так: чем увлекаются старшие, к тому влечет и младших. Не была исключением из этого правила и семья Кондратьевых. С детских лет у Жени и Тани самым любимым занятием была охота. От зари до зари лазали они по камышовым зарослям, выискивая чирков и лысух. И не один бывалый охотник поражался меткости юных стрелков.

Как-то случилось, что Женя ушел на охоту один, пришел поздно, уставший, запыленный, а в руках... лишь одна рыбина килограммов на пятьшесть. Оказалось, шел он берегом реки, выглядывал дичь. Вдруг в воде блеснула рыба. В считанные секунды вскидывается ружье, и... вот уже плавает подус кверху брюхом. Но вот беда, берег крутой, рыбу не достать. Так и пришлось ему идти по течению, пока не начался пляж. Километров десять отмахал.

А вскоре Женю и Таню привлек к себе чисто охотничий вид спорта — стендовая стрельба. Правда, пути их разошлись — Таня увлеклась стрельбой на траншейном, а Женя — на круглом стенде.

Довольно скоро Таня вошла в число лучших стендовиков республики среди девушек. Выполнила норматив первого спортивного разряда. Быстро прогрессировал и Женя. Он становится мастером спорта и входит в состав сборной Узбекистана на III Спартакиаде народов СССР.

В Москве Женя Кондратьев обратил на себя внимание тренеров сборной страны, которые включили его в состав команды стендовиков СССР.

Через год состоялось «боевое крещение» Жени в составе сборной страны — в итальянском городе Болонья проходил чемпионат Европы по стендовой стрельбе. Он закончился подлинным триумфом молодого узбекского стендовика. Женя Кондратьев стал чемпионом Европы среди юношей.

Прошло два года. И вот на днях состоялось новое испытание — чемпионат мира по стрельбе, который проводился в провинциальном западногерманском городке Висбадене. Евгений Кондратьев впервые участвовал в столь ответственных соревнованиях. Дебют прошел отлично! Евгений на круглом стенде сумел опередить таких опытных «карабинеров», как Г. Сенкович (Румыния), Л. Геуенс (Бельгия), болгарина К. Манолова и аса стенда — товарища по команде Николая Дурнева. В результате — почетное пятое место и отличный результат: разбиты 194 тарелочки из 200. Победитель, чилиец Х. Хоттар, разбил на три тарелочки больше.

В. РОДИОНОВ.

По вине пешеходов

Шофер Юрий Беломои вел автомашину «ЗИЛ—130» по улице Волгоградской. На перекрестке Чиланзарской из-за встречного транспорта неожиданно выбежал десятилетний мальчик Володя Алексеев. Он попытался перебежать дорогу. Шофер не успел притормозить и сшиб мальчика. Володя Алексеев получил телесные повреждения и находится в клинике неотложной помощи.



ЗАКРОЙЩИК

Терентий Никифорович Черный, закройщик мужской верхней одежды ателье мод № 1, трудится уже 35-й год. Он неоднократно получал дипломы на конкурсах швейных изделий. За годы своей работы Терентий Никифорович выучил швейному мастерству свыше шестидесяти человек.

В 1960 году Т. Н. Черный был направлен в Москву для ознакомления с чехословацким методом раскроя. По приезде в Ташкент на специальных курсах он передал полученные знания ташкентским швейным работникам.

Теперь в большинстве ателье применяют новый метод раскроя материалов.

На снимке: старший закройщик Т. Н. Черный снимает мерку с заказчика.

Фото Н. Узилевского.

ФЕЛЬЕТОН

ПОКУПАЙТЕ БОЧКИ!

Секретарь Союза журналистов, обычно равнодушно относившийся к моим визитам, на этот раз был очень приветлив:

— Хорошо, что вы пришли! — сказал он, усаживая меня в кресло.

— Есть путевки в Мацесту? — обрадовался я.

— Нет, — произнес секретарь. — Путевок в Мацесту нет.

— Тогда, может быть, в Ялту?

— И в Ялту нет. И вообще путевок нет. Емкости можем предложить в неограниченном количестве.

— Какие емкости?

— Разные. Например, цистерны. Чаны всякие. Или железные бочки. Возьмите. В домашнем хозяйстве пара железных бочек всегда пригодится.

— Железные бочки?!—удивился я.— Да они мне нужны, как покойнику календарь!

— Вот все так, — недовольно сказал секретарь. — Кому ни предлагаешь, все отказываются. А потом, когда бочек не будет, все станут требовать: «Дайте нам бочки!..». Ну хоть одну бочку возьмите. Должен же я указание выполнить.

— Какое указание?

— А вот какое... — и секретарь протянул мне отпечатанное на машинке предписание: «Союз журналистов, город Ташкент. В соответствии с распоряжением... просим вас к 15 июля представить заявки на потребное количество железной бочкотары и емкостей. За начальника Узглавлесразноснабсбыта...» (подпись неразборчива).

— Да-а-а-а... — протянул я. — Дело серьезное. А вы уверены, что вам бочки железные не нужны. Ведь вы могли бы использовать такую бочку как урну для окурков и бумажных отходов. А уборщицу сократить. Подсчитайте, какая получится экономия!

Но секретарь даже не взглянул на меня.

—Значит, путевок, говорите, нет?—опять спросил я. — Может, хоть на ташкентские минеральные воды найдется?

— Не найдется, — мрачно ответил секретарь.—Даже в Кисловодск. А вот кислородные компрессоры найдутся. Бензоколонку, если хотите, можно для вас заказать. В самом деле, почему бы вам не обзавестись собственной бензоколонкой? Представьте себе: по лотерейному билету вы выигрываете машину. У вас будет тогда своя машина и своя бензоколонка. Я не навязываю, конечно, можете выбрать что-нибудь другое... — Секретарь протянул мне целую пачку каталогов с перечислением материалов, сырья, изделий машиностроения, а также продукцию какого-то «внеотраслевого потребления».

— Шлют и шлют,— с грустью пояснил секретарь. — А мы должны изучать и делать заявки. В установленные сроки.

— Ну, это к вам просто по ошибке попало, — утешил я секретаря. — Должно быть, товарищ, которому поручили это дело, руководствовался списком телефонных абонентов. Дошел до буквы «С» и стал рассылать: в Союз потребительской кооперации, в Союз журналистов... Наверное, в Союз композиторов тоже запрос насчет бочек пришел. Это просто недоразумение. В наш журнал, например, не присылают.

Вернувшись к себе в редакцию, я увидел на столе конверт. В конверте оказалось предписание: «Журнал «Экономика и жизнь». В соответствии с приказом Главного управления материально - технического снабжения, прошу представить в Узглавлесразноснабсбыт к 20 июля 1966 года заявки на продукцию следующей номенклатуры: 1. Очки защитные, 2. Щитки защитные, 3. Сшивки сыромятные, 4. Шорные товары...».

В. ВИКТОРОВ,
сотрудник журнала «Экономика и жизнь».

ПРОИСШЕСТВИЯ

ХУЛИГАНЫ ПОЛУЧИЛИ ПО ЗАСЛУГАМ

Наладчик завода «Ташэлектромаш» Ю. Опивалин и шофер бумкомбината В. Сухоруков уже не раз привлекались к судебной ответственности. Однако и после освобождения из мест заключения они не проявили склонность к исправлению, систематически нарушали трудовую дисциплину на производстве, пьянствовали и дебоширили.

В один из вечеров Ю. Опивалин и В. Сухоруков, будучи в нетрезвом состоянии, ворвались в квартиру гражданки Л. Некрасовой, подняли дебош, а затем избили мать Л. Некрасовой — М. Архипову. Когда хулиганы выдворили из квартиры, они стали обстреливать дом камнями.

Соседи попытались было вызвать работников милиции, но те не торопились. Воспользовавшись этим, Ю. Опивалин и В. Сухоруков избили и Л. Некрасову.

На днях хулиганы предстали перед народным судом Ленинского района и получили по заслугам — каждый из них осужден на 4 года лишения свободы с содержанием в колонии строгого режима.

Редактор
С. М. КАРАМАТОВ.

СМОТРИТЕ, СЛУШАЙТЕ...

ТЕЛЕВИДЕНИЕ

СЕГОДНЯ

ПЕРВАЯ ПРОГРАММА

На узбекском языке: 18.00—Телевизионные новости. 18.20 — Для старших школьников. «Уринбосарлар». 19.00 — Художественный фильм «Иностранка». 20.30 — Программа передач.

На русском языке: 20.35 — Телевизионные новости. 20.50 — Показывает студия «Ёшлик». «На студенческой дружеской волне». 21.30 — «Народный контроль в действии». 21.50—«Неспетая песня». Телефильм. 22.10 — «Певцы в кино». Вторая передача.

ВТОРАЯ ПРОГРАММА

На русском языке: 18.10 — «Жизнь замечательных людей». Альберт Эйнштейн. 19.05 — Ташкентские новости. 19.15 — Художественный фильм. «Шпионы женят Тарапуньку».

На узбекском языке: 20.40 — Литературная передача «Трагедия Сиросимы». 20.55 — Ташкентские новости. 21.05 — Документальный фильм «В Египте». 21.50 — Концерт песни.

ТЕАТРЫ

СЕГОДНЯ

ТЕАТР им. МУКИМИ — Равшан и Зулхумор; КОНЦЕРТНЫЙ ЗАЛ им. СВЕРДЛОВА — гастроли Чехословацкого эстрадного оркестра под руководством Густава Брома.

КИНО

СЕГОДНЯ

Зимние

Необыкновенный класс: «ВОСТОК», им. С. РАХИМОВА, «МИР» (днем и вечером), «СПУТНИК» (в 9 ч. вечера); **Вдвое больше или ничего:** ДВОРЕЦ ИСКУССТВ, «СПУТНИК», им. НАВОИ (днем и вечером), «МОСКВА», (в 7 ч. вечера); **Осетинская легенда:** «25 ЛЕТ УЗБЕКИСТАНА», «МОСКВА», «УЗБЕКИСТАН». **Парижские тайны** (в 8 ч. вечера); **Странствия Одиссея** (в 5 ч. дня, 7 ч. вечера), **Невесты-вдовы** (в 6 ч. вечера: «ДРУЖБА»; **Граф Монте-Кристо:** «ЧАЙКА» (днем и вечером); **Спор:** «30 ЛЕТ КОМСОМОЛА» (днем и вечером); **Белые горы:** «ЮЛДУЗ» (в 5 ч. дня, 7 ч. вечера).

Летние

(Начало в 8 ч. 45 м., 10 ч. 30 м. вечера).

Вдвое больше или ничего: «ФЕСТИВАЛЬ», «САЛЮТ», им. НАВОИ; **Бродяга:** им. КИРОВА; **Заговор послов:** «РАКЕТА»; **Повесть о чистой любви:** «АКТЕПА»; **Следы на снегу:** «ВАТАН»; **Итальянец в Варшаве:** «ПАХТАКОР»; **Парижские тайны:** им. С. РАЗИНА; **Подвиги Геракла:** им. ПУШКИНА; **Железная маска:** им. КАФАНОВА; **Спор:** «ХИВА»; **Господин 420:** им. 9 МАЯ; **Во имя любви:** «УДАРНИК».

Типография объединенного издательства ЦК Компартии Узбекистана, г. Ташкент.

2786 Р-05924. Р. 84513. Заказ № 1627.