С ПРАЗДНИКОМ ПОБЕДЫ!

Пролетарии всех стран, соединяйтесь!

ПРАВДА ВОСТОКА

ГАЗЕТА ИЗДАЕТСЯ С АПРЕЛЯ 1917 ГОДА

ОРГАН ЦК КОМПАРТИИ УЗБЕКИСТАНА, ВЕРХОВНОГО СОВЕТА И СОВЕТА МИНИСТРОВ УЗБЕКСКОЙ ССР

№ 107 (20181) • Понедельник, 9 мая 1983 года • Цена 3 коп.

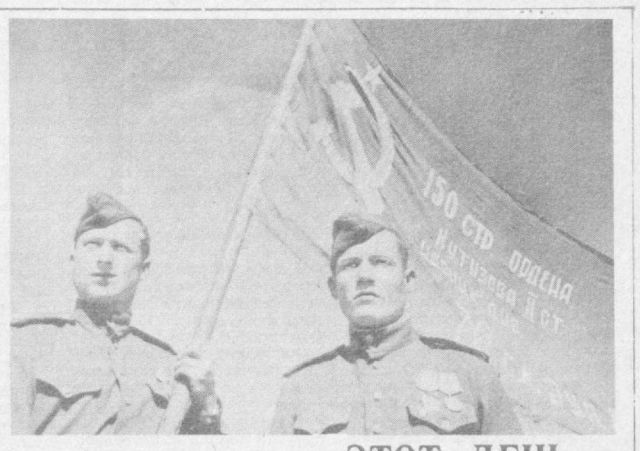

САЙЯР

У ПАМЯТНИКА

Вот так он в бронзе и стоит,
бессмертный страж
родного края.
Он тем велик и знаменит,
что мир для мира
сберегает.
Солдат он был и есть —
для всех,
кто жил
и кто живет здесь ныне.
Пусть ураган гудит
и снег,
он встал на пост
и — не покинет!
Я снял пилотку. И молчу.
И нет в душе моей покоя.
Я будто вместе с ним лечу
на высоту по полю боя.
...Ночной короткий бой —
как смерч!
В нем нет ни мига
на раздумье.
Гранаты,
бомбы,
пули
смерть
пустила в ход —
в пожар раздула!
И он — кто детям и жене
поклялся —
клятвы не нарушил:
свой грозный, неуемный
гнев
на головы врагов обрушил.
Он первым бросил клич:
— За мной!
Вперед!
Смелее!
В рукопашный! —
И батальон пошел стеной
ударил смело
и бесстрашно!
И видел друг его,
боец,
как нес он знамя —
в дыме,
в гуле,
и как прошил его свинец...
...Немало лет с тех пор
минуло,
но так же вскинута рука,
и та ж святая жажда жизни...
Ему назначено в веках
стоять под знаменем
Отчизны!

Перевел с узбекского
Григорий ЛАТЫШЕВ.

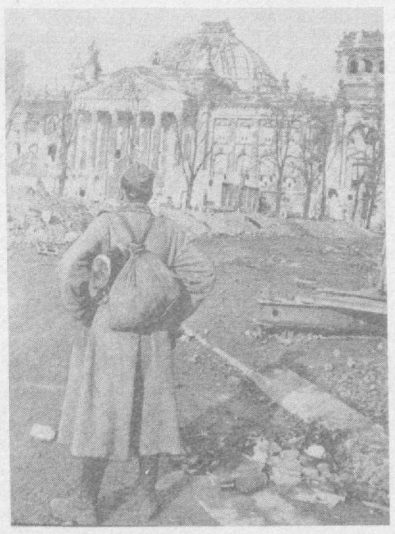

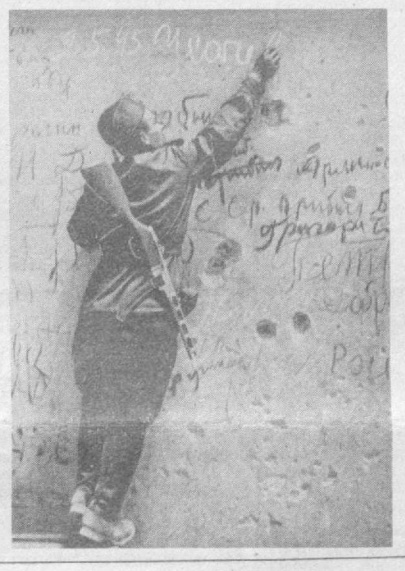

ЭТОТ ДЕНЬ МЫ ПРИБЛИЖАЛИ, КАК МОГЛИ

Сегодня великий день — 9 мая. Народ и армия страны торжественно отмечают годовщину славной Победы над фашизмом.

Итоги войны показали неоспоримое политическое, экономическое и военное превосходство социализма над капитализмом, неодолимую силу и жизнеспособность Советского многонационального государства, мудрое руководство партии коммунистов, приведшее народ к победе.

Сегодня каждый из нас с чувством гордости за свою страну, свой народ читает приказ министра обороны СССР. Приказ — о доблести, подвиге, исполненном долге тех, кто сквозь огонь, вой снарядов и пороховой дым пронес боевые знамена от полей Подмосковья до вражеского логова — Берлина. Он — память о 20 миллионах не вкусивших сладости победы, но не пожалевших ради нее ни соленого солдатского пота, ни горячей крови, ни самой жизни. Он — здравица воинам, преумножающим в наши дни боевые традиции отцов и дедов. Это — и похвальное слово тем, кто в годы лихолетья ковал победу в тылу.

Сегодня в честь народа-воина, народа-созидателя, народа-победителя прогремит салют и разноцветье фейерверка расчертит ночное небо Родины.

А мы вернемся памятью к последним дням грандиозной битвы. Обратимся к редким фотодокументам тех исторических дней. Военный фотокорреспондент В. Гребнев запечатлел Героев Советского Союза Михаила Егорова (справа) и Мелитона Кантария. Они водрузили знамя Победы над рейхстагом. На среднем снимке А. Морозова — неизвестный солдат из миллионов, завершивших войну в Берлине. Он сделал свое дело за 1.418 дней и ночей и с чувством исполненного долга может возвращаться к родному очагу. На нижнем фото: советские воины ставят последние точки в летописи войны. На стенах рейхстага нет теперь надписей и только выщербины от пуль и снарядов напоминают о заключительных днях битвы, принудивших гитлеровскую Германию к полной капитуляции.

Поздравляя друг друга с праздником Победы, мы наказываем сегодняшним воинам Страны Советов, стран Варшавского Договора беречь мир, завоеванный дорогой ценой.

ТРУДОВОЙ САЛЮТ

СООБЩАЮТ КОРРЕСПОНДЕНТЫ «ПРАВДЫ ВОСТОКА» И УзТАГ

ВОДИТЕЛЕЙ

В счет 1986 года начал работать Ахмеджан Бекчанов — водитель Туямуюнского автотранспортного предприятия № 93. С начала пятилетки он перевез для строителей Султансанджарской дамбы более 200 тысяч тонн грузов. Примеру передового водителя, работающего с двумя автоприцепами, следуют его товарищи и соперники по социалистическому соревнованию А. Сеильханов, К. Джаббаров, К. Урунов. Они уже близки к выполнению пятилетнего плана.

ЭКСПЛУАТАЦИОННИКОВ

Значительно раньше срока завершен ремонт агрегатов на всех насосных станциях Каршинского магистрального канала. Эксплуатационники гидрокомплекса выполнили один из самых важных пунктов своих социалистических обязательств, принятых на третий год пятилетки.

Прошло десять лет с начала работы Каршинского гидрокомплекса, способного перекачивать из Амударьи на высоту 132 метра до 200 кубометров влаги в секунду. За эти годы укрепилась и материально-техническая база эксплуатационников. Теперь ремонт деталей самых сложных механизмов выполняется в специализированных мастерских Талимарджана.

ХЛОПКОРОБОВ

Поля колхоза имени Ленина Кызылтепинского района покрылись зелеными строчками хлопчатника — всходы получены полноценные. На проведение культивации колхоз выставил всю пропашную технику. В итоге первая обработка завершена на всей площади за 12 дней. Победителями в соревновании стали механизаторы А. Ашуров и Н. Зайнутдинов из бригады А. Бердыева.



На режим строгого соблюдения экономии воды перешли многие хозяйства целинного Дустликского района. Готовясь к посевной, еще осенью они тщательно провели промывку полей, вовремя внесли органические и минеральные удобрения. Особое внимание было уделено влагозарядковым поливам. Восемьдесят тысяч тонн хлопчатника, по 30 центнеров на круг, решили собрать в нынешнем году дустликцы. А бригада Героя Социалистического Труда Исламджана Абдуллаева из совхоза имени А. А. Саркисова обязалась вырастить 50-центнеровый урожай. Начало хорошее: за одну неделю дружные зеленые ростки хлопчатника ровными линиями очертили все 120 гектаров земель бригады. «Очень много значат для хлопкороба ранние всходы на естественной влаге, — говорит Исламджан,— они залог высококачественного волокна». Вовремя провести все агротехнические приемы на больших площадях, — а на каждого из десяти тружеников бригады И. Абдуллаева приходится по 12 гектаров полей, — земледельцам помогает рациональное использование механизмов. На снимке: Герой Социалистического Труда Исламджан Абдуллаев.

Фото Р. ШАГАЕВА (УзТАГ).

Навои. Сюда коллектив Наманганской ПМК республиканского пастбищно-мелиоративного строительного объединения проложил восьмикилометровый водовод. Работа выполнена на квартал раньше срока.

ЗАГОТОВИТЕЛЕЙ КОРМОВ

Всего пять дней потребовалось бригаде коммуниста Сабира Мамазакирова из ташлакского колхоза имени Карла Маркса, чтобы завершить уборку подзимних кормовых культур — ржи, перко и рапса. С каждого из сорока гектаров получено по 320 центнеров зеленой массы. Заложено около полутора тысяч тонн сенажа.

Уборку подзимних культур ведут в кувинском колхозе «Коммунизм», других хозяйствах Ферганской области.

ШВЕЙНИКОВ

Коллектив Ташкентского ордена Ленина производственного швейного объединения имени 50-летия Узбекской ССР и Компартии Узбекистана план четырех месяцев выполнил досрочно, 28 апреля. Выпущено дополнительной продукции на сумму свыше 700 тысяч рублей.

Наивысшей производительности добились бригады коммунистического труда, которые возглавляют мастера В. Васильева, И. Семушева, В. Смотрова, М. Сабирова и другие. Эти коллективы в течение длительного времени работают без отстающих.

СТРОИТЕЛЕЙ

Артезианская вода пришла в дома хлопкоробов задарьинского колхоза имени

В суровые годы Великой Отечественной войны партия выступила вдохновителем и организатором всенародной борьбы против немецко-фашистских захватчиков. Под ее руководством советские люди одержали всемирно-историческую победу, спасли народы мира от угрозы фашистского порабощения.

(Из постановления ЦК КПСС «О 80-летии Второго съезда РСДРП»).

ПРИКАЗ

министра обороны СССР

9 мая 1983 г. **№ 115** **г. Москва**

Товарищи солдаты и матросы, сержанты и старшины!

Товарищи прапорщики и мичманы!

Товарищи офицеры, генералы и адмиралы!

Товарищи ветераны Армии и Флота, участники Великой Отечественной войны!

Сегодня наша Родина, трудящиеся братских стран социализма, все прогрессивное человечество отмечают 38-ю годовщину Победы советского народа в Великой Отечественной войне 1941—1945 годов.

Великая Отечественная война явилась самым тяжелым испытанием для советского народа и его Вооруженных Сил. В ней решалась судьба первого в мире социалистического государства, будущее мировой цивилизации, прогресса и демократии. Немеркнущей славой покрыли свои боевые знамена в годы Великой Отечественной войны воины Армии и Флота. Они продемонстрировали высочайшие морально-боевые качества, несгибаемую волю к победе. Подлинный героизм проявили рабочий класс, колхозное крестьянство и народная интеллигенция.

Под руководством Коммунистической партии советский народ, его доблестные Вооруженные Силы одержали всемирно-историческую победу, нанесли сокрушительное поражение гитлеровской Германии, а затем милитаристской Японии, отстояли честь и независимость социалистического Отечества, спасли народы мира от угрозы фашистского порабощения.

Победа над ударными силами международной империалистической реакции убедительно продемонстрировала решающие преимущества нашего общественного и государственного строя, несокрушимое идейно-политическое единство советского общества, торжество марксистско-ленинской идеологии, советского патриотизма и пролетарского, социалистического интернационализма. Она явилась мощным ускорителем мирового революционного процесса, привела к укреплению сил мира во всем мире.

Ныне наш народ настойчиво претворяет в жизнь исторические решения XXVI съезда партии, майского и ноябрьского Пленумов ЦК КПСС, указания Генерального секретаря ЦК КПСС Ю. В. Андропова. Широко развернулось социалистическое соревнование за успешное выполнение и перевыполнение плана текущего года и заданий одиннадцатой пятилетки в целом.

Советский Союз в тесном взаимодействии с братскими социалистическими странами твердо и последовательно проводит миролюбивую внешнюю политику, настойчиво борется за упрочение мира и безопасности народов, за избавление человечества от угрозы термоядерной войны.

Однако милитаристские круги США и агрессивного блока НАТО продолжают обострять международную обстановку. Пытаясь добиться военного превосходства над Советским Союзом и его союзниками, они усиливают гонку вооружений, разрабатывают различные варианты развязывания ядерной войны. В этих условиях советский народ, Коммунистическая партия и Советское государство проявляют высокую бдительность, уделяют постоянное внимание укреплению обороноспособности страны, усилению боевой мощи Советских Вооруженных Сил.

Советские воины, верные ленинским заветам, в тесном единстве с армиями братских социалистических стран бдительно стоят на страже исторических завоеваний социализма и безопасности народов. Они всегда готовы выполнить свой патриотический и интернациональный долг.

Приветствую и поздравляю личный состав Армии и Флота, ветеранов Вооруженных Сил СССР, всех участников войны с праздником Великой Победы.

В ознаменование тридцать восьмой годовщины Победы советского народа в Великой Отечественной войне **приказываю:**

Сегодня, в 22 часа по местному времени произвести праздничный артиллерийский салют в столице нашей Родины городе-герое Москве, в столицах союзных республик, в городах-героях Ленинграде, Волгограде, Одессе, Севастополе, Новороссийске, Керчи, Туле, в крепости-герое Бресте, а также в городах Калининграде, Львове, Ростове-на-Дону, Куйбышеве, Свердловске, Новосибирске, Чите, Хабаровске, Владивостоке и Североморске тридцатью артиллерийскими залпами.

Вечная слава героям, павшим в боях за свободу и независимость нашей Родины!

Да здравствует героический советский народ и его доблестные Вооруженные Силы!

Да здравствует Коммунистическая партия Советского Союза — вдохновитель и организатор всех наших побед!

Министр обороны СССР
Маршал Советского Союза
Д. УСТИНОВ.

СЕРДЕЧНЫЕ ПОЗДРАВЛЕНИЯ

Центральный Комитет КПСС, Президиум Верховного Совета СССР и Совет Министров СССР направили поздравительную телеграмму Генеральному секретарю ЦК СЕПГ, Председателю Государственного совета ГДР Эриху Хонеккеру и Председателю Совета Министров ГДР Вилли Штофу по случаю 38-й годовщины освобождения немецкого народа от фашизма.

В телеграмме говорится:

Победа над гитлеровским фашизмом по праву занимает выдающееся место в истории. Она привела к глубоким переменам в судьбах многих народов, в социальном облике мира. Незабываемый май 1945 года открыл новую главу в жизни трудящихся Восточной Германии. Избрав путь революционного переустройства общества, они под руководством Социалистической единой партии Германии создали подлинно свободное и демократическое государство, начертавшее на своих знаменах слова «Мир» и «Социализм».

В год Карла Маркса мы с особым удовлетворением отмечаем большие успехи, которых добилась Германская Демократическая Республика, идя по пути, указанному основоположником научного коммунизма. Развитая экономика, передовая наука и техника, высокий материальный и культурный уровень жизни населения— вот что определяет сегодня лицо вашей республики. Социализм на немецкой земле — это доказательство великой созидательной силы марксистско-ленинского учения.

Становление и развитие первого немецкого государства рабочих и крестьян неразрывно связано с постоянным углублением братского союза наших партий и стран, основанного на общности целей, приверженности принципам социалистического интернационализма. Идеи дружбы и сотрудничества прочно вошли в сознание миллионов трудящихся Советского Союза и ГДР. Они стали материальной силой, которая помогает обеим странам успешно решать стоящие перед ними задачи социалистического и коммунистического строительства.

Новой убедительной демонстрацией нерушимости братских уз, соединяющих наши народы, явился только что завершившийся официальный дружественный визит в Советский Союз партийно-государственной делегации ГДР. Его итоги, несомненно, послужат дальнейшему развитию всестороннего сотрудничества между нашими партиями и государствами.

Советские люди высоко ценят вклад, который ГДР вносит в укрепление единства и сплоченности социалистического содружества, в реализацию программы социалистической экономической интеграции, в разработку и осуществление согласованного курса братских стран на мировой арене, направленного на устранение военной угрозы, обуздание гонки вооружений, оздоровление международного климата.

Торжественно отмечая 38-ю годовщину Победы над фашизмом, желаем нашему другу и союзнику — Германской Демократической Республике новых достижений в социалистическом строительстве, в нашей общей борьбе за мир во всем мире, за торжество великих идей Маркса — Энгельса — Ленина.

* * *

Центральный Комитет КПСС, Президиум Верховного Совета СССР и Совет Министров СССР направили поздравительную телеграмму Генеральному секретарю ЦК КПЧ, Президенту Чехословацкой Социалистической Республики Густаву Гусаку и Председателю правительства Чехословацкой Социалистической Республики Любомиру Штроугалу. По случаю 38-й годовщины освобождения страны от фашистских захватчиков братскому чехословацкому народу переданы сердечные поздравления и наилучшие пожелания.

Освобождение Чехословакии от гитлеровских захватчиков, завершившееся в день славной победы над фашизмом, стало поворотным пунктом в исторических судьбах вашей родины, говорится в телеграмме. Чехословацкие трудящиеся под руководством своего испытанного авангарда — коммунистической партии развернули революционную борьбу за социалистическое будущее, увенчавшуюся решающей победой в февральские дни 1948 года.

За годы социалистического строительства в вашей стране достигнуты выдающиеся успехи во всех областях общественно-политической, экономической и культурной жизни. Чехословацкая Социалистическая Республика вносит весомый вклад в укрепление единства и сплоченности социалистических государств, отмечается в телеграмме, в деятельность Организации Варшавского Договора — надежного щита социализма, мира и безопасности, принимает активное участие в работе Совета Экономической Взаимопомощи. Последовательно проводя принципиальную внешнюю политику, ЧССР заслуженно снискала высокий международный авторитет.

Как ваши союзники и друзья, мы испытываем чувство глубокого удовлетворения тем, что отношения между нашими партиями, странами и народами характеризуются полным единством взглядов по всем коренным вопросам современности, подлинно братским сотрудничеством. Важной вехой в укреплении плодотворных отношений между нашими государствами стало подписание 13 лет назад Договора о дружбе, сотрудничестве и взаимной помощи, который пришел на смену советско-чехословацкому договору 1943 года. Тесное взаимодействие КПСС и КПЧ, дружба наших народов хорошо служат упрочению международной позиции социализма, укреплению мира во всем мире. (ТАСС).

ПОЗДРАВЛЕНИЯ С ПРАЗДНИКОМ

Товарищи Э. Хонеккер и В. Штоф от имени Центрального Комитета Социалистической единой партии Германии, Государственного совета и Совета Министров, а также народа Германской Демократической Республики направили Ю. В. Андропову и Н. А. Тихонову, Центральному Комитету Коммунистической партии Советского Союза, Верховному Совету, Совету Министров Союза Советских Социалистических Республик, а также всему советскому народу братский привет и сердечные поздравления по случаю 38-й годовщины победы Советской Армии в Великой Отечественной войне и освобождения немецкого народа от фашизма.

В этот день все прогрессивное человечество вспоминает о неисчислимых жертвах советского народа, говорится в телеграмме, безграничный героизм которого навсегда останется в памяти людей. Всемирно-историческая победа Советского Союза и его доблестных Вооруженных Сил над гитлеровским фашизмом открыла многим народам светлые перспективы социализма, национального и социального освобождения. Под руководством Социалистической единой партии Германии, в тесном союзе со страной Ленина эта возможность была реализована также и в Германской Демократической Республике.

В год Карла Маркса трудящиеся нашей республики празднуют 38-ю годовщину освобождения от фашизма под знаком новых инициатив, направленных на выполнение решений X съезда Социалистической единой партии Германии. Они чтут память основоположника научного социализма и величайшего представителя немецкого народа, всесторонне укрепляя свое государство как надежную опору мира в центре Европы.

[Окончание на 2-й стр.]

НАПЕРЕКОР МАЛОВОДЬЮ

Электрическая насосная станция, предназначенная для орошения хлопковых полей, сдана в эксплуатацию в колхозе «Ленин юлы» Среднечирчикского района. Она сооружена на Ташкентском канале и поднимает воду на высоту двадцати метров.

Строительство этой станции предусмотрено мероприятиями по преодолению маловодья. Всего в районе с начала года установлено 119 электрических и дизельных насосных станций. Многие из них предназначены для использования воды коллекторов и зауров.

В районе выполнен также большой объем работ по бетонированию каналов.

(УзТАГ).

ХЛОПОК С ПОЛЯ ПОДРЯДНОГО

ВАХТА УРОЖАЯ

Не менее шести миллионов тонн хлопка решили сдать в третьем году пятилетки земледельцы Узбекистана. Борьбу за высокий урожай, выполнение обязательств возглавляют коллективы, освоившие бригадный подряд. Новый метод организации и оплаты труда применяют многие хозяйства республики. О преимуществах безнарядной системы, проблемах ее дальнейшего освоения, распространения идет речь в публикуемой корреспонденции.

Первым в колхозе «Октябрь» Гулистанского района Сырдарьинской области закончило сев хлопчатника звено Ж. Расулова.

Темпы работ высокие. Примечательно и другое. Во многих хозяйствах обычно на гектар тратят 60—70 килограммов семян. Тут — в два раза меньше. Передовую агротехнику применили, экономно расходовали посевной материал. Когда на хозрасчете, о каждой копейке приходится думать. Из копеек «набегают» рубли. В итоге — ощутимая экономия. На предпосевные работы звену отпускалось 964 рубля. Израсходовано 462.

Хозрасчет, оплата по конечному результату нацеливают членов звена на экономию ресурсов. Теперь тракторист не сделает лишнюю культивацию, как раньше, когда платили от «колеса».

Преимущества новой формы организации труда общеизвестны. В них убедились не только в колхозе «Октябрь». Вспоминается прошлогодняя уборка. Тогда некоторые хозяйства Джизакской степи не справились с планом сдачи хлопка, понесли убытки. В тресте «Джизакцелинхлопок» неудачу объясняли плохой погодой. А вот совхозу имени Ю. Фучика Арнасайского района удалось собрать на круг более 30 центнеров сырца. Отрасль принесла хозяйству полтора миллиона рублей прибыли — в три раза больше плана. Судьбу урожая тут решили подрядные бригады.

Скажем, коллектив, возглавляемый И. Ярбековым, получил с гектара по 33 центнера сырца. В бригаде М. Джумабаева урожайность превысила 38 центнеров. И что особенно важно: высокий сбор обеспечен при низкой себестоимости. Так, бригаде Х. Ниязовой центнер хлопка обошелся в 37 рублей вместо 48 рублей по плану.

Нынче на работу по-новому в этом совхозе переходят не только бригады, но и отделения в целом. И другие хлопкоробы Джизакской степи, применив опыт передового коллектива, заложили неплохую основу будущего урожая.

Одними из первых в республике подряд стали осваивать хозяйства Сурхандарьинской области. Сейчас здесь 80 процентов хлопководческих бригад переведены на безнарядную систему. Прогрессивный метод освоили и те, кто выращивает зерно, овощи, корма. Вот закономерный результат: в прошлом году область перевыполнила план по всем видам продукции.

Безнарядная система помогла решить многие проблемы, в том числе такую важную, как увеличение производства тонковолокнистого хлопка. Сколько в свое время принималось решений, проводилось совещаний по этому вопросу. Но результатов значительных не было. Освоили земледельцы подряд, появилось больше стимулов к высокому качеству сырца. И «шелковый» хлопок постоянно прописался на полях. В минувшем году его собрали 275,5 тысячи тонн — почти в два раза больше, чем, скажем, шесть лет назад.

Считалось, что тонковолокнистые сорта менее урожайны.

— Наш опыт этого не подтверждает, — говорят члены безнарядных коллективов.

Бригада Т. Чарыева из колхоза «Кызыл юлдуз» Ангорского района добилась урожайности в 60 центнеров. По 51 центнеру ценного сырца взял с гектара коллектив, возглавляемый Р. Мирзаевым из колхоза «Кызыл Октябрь» Кумкурганского района.

— Коллективный подряд начали осваивать четыре года назад, — рассказывает первый секретарь обкома партии А. Каримов. — Было немало трудностей.

Начали с наведения порядка в планировании, внедрения полного хозрасчета. Надо было всесторонне продумать систему материальных стимулов. И, в частности, добиться своевременного авансирования, а в конце года — дополнительной оплаты. Главное — чтобы эти стимулы эффективно «работали» на урожай. Наладили экономическую учебу кадров, улучшили культурно-бытовое, торговое, медицинское обслуживание тружеников села.

Внедрению нового метода много внимания уделяют первичные парторганизации. Коммунисты, а их на полях области работает почти пять тысяч человек, выступают сторонниками подряда, его настойчивыми пропагандистами. Заметно окрепла дисциплина труда. Хлопкоробы творчески относятся к делу, ведут поиск резервов производства. На весеннем поле это особенно бросается в глаза. Здесь можно увидеть сотни машин и агрегатов, которые при иных обстоятельствах могли бы оказаться и в металлоломе. Те, кто на хозрасчете, не спешат машины списать, стараются продлить срок их службы.

Бригадный подряд становится все популярнее. В совхозах в прошлом году сорок процентов хлопчатника возделывали коллективы, перешедшие на безнарядку. Урожай сырца здесь выше почти на три центнера. Подрядные коллективы выручили от сданной продукции на 29 процентов средств больше, чем обычные бригады.

Выгоды очевидны. Но почему же и нынешней весной новая форма организации труда применяется все еще довольно робко? Например, в Ферганской, Хорезмской, Джизакской, Навоийской областях и Каракалпакской АССР, где на подряде лишь 8—15 процентов коллективов.

Осторожность иных хозяйственников понятна. Не наломать бы дров, не дискредитировать доброе дело. Однако прежде всего мешают освоению метода пассивность, нерасторопность, нежелание брать на себя дополнительные хлопоты и заботы. Ведь, заключив договор с бригадой, звеном, руководители обязаны, обеспечить их машинами, удобрениями, водой для полива. А это кое-кто и не спешит делать.

В поездке по полям республики мы беседовали с механизаторами и сельскими специалистами, руководителями хозяйств и партийных комитетов. С подрядом здесь связывают надежды на добрый урожай, улучшение его качества. Без заминки назывались объемы сбора сырца. А вот какими организационными, экономическими мерами это будет достигнуто, узнаешь далеко не всегда. Часто перед бригадой ставится лишь задача собрать как можно больше сырца. На заготпунктах не могут сказать, какая бригада дала добротную продукцию, какая — низкосортную. Надо бы организовать побригадный прием урожая. Заготовители неохотно идут на это. Пора оценивать работу земледельцев не по весу сданного хлопка, а по выходу волокна.

Пришлось столкнуться и с такими фактами. До сих пор кое-где окончательно не рассчитались с хлопкоробами и за прошлый год. Так обстоит дело в совхозе имени Тимошенко Арнасайского района. Надо ли говорить, как подрывает это авторитет и суть безнарядного метода. Неудивительно, что здесь некоторые коллективы, просуществовав год, распались. Администрация, партком хозяйства даже не обсудили итоги их работы, не извлекли урока на будущее.

Ученым, практикам предстоит дать ответы на ряд актуальных вопросов. Например, как оплачивать труд привлеченных в подрядную бригаду временных рабочих, скажем, на уборку? Ведь что сегодня получается? Земледельцы заняты урожаем практически круглый год. Осенью на подмогу приезжают рабочие, студенты, школьники. Они на сборе сырца получают столько же, сколько и хлопкоробы. Подрядные коллективы остаются, как говорится, внакладе. Часть их фонда зарплаты уходит на сторону.

Справедливости ради, надо отметить: привлечение людей извне — мера вынужденная. Значит, все более остро встают проблемы перераспределения людских ресурсов, совершенствования хлопкоуборочной техники.

Подряд немыслим без хозрасчета. Но кое-где пытаются внедрить безнарядку, основанную лишь на плане производства сырца. Интересуешься у иного бригадира: какой фонд зарплаты выделен коллективу, как поощряются люди за экономию материальных ресурсов? А ясного ответа нет. Хозрасчетные задания доводятся не везде, не все коллективы стремятся к снижению затрат.

...Поля бригады А. Имамова из бухарского колхоза имени 100-летия Ильича покрылись ровными строчками всходов. Тракторист А. Рахманов приступил к культивации. Колхозницы З. Гайбуллаева, Д. Шадыева, М. Рахманова тем временем заделывают семена вокруг деревьев, вдоль арыков. Каждый клочок земли должен служить урожаю. З. Шарипов, Ш. Рахманов, Ш. Шарипов только что пустили воду на поля. Начался первый полив. Слаженность, четкость в работе пришли не сами по себе. Коллектив сплотил подряд, стремление достичь наивысшего результата. В прошлом году бригада собрала с гектара по 45,7 центнера сырца. Нынче намерена взять на круг 60 центнеров.

И так — в любой хозрасчетной бригаде. Благодаря усилиям партийных организаций, районных и областных агропромышленных объединений посевная прошла организованно, в лучшие сроки. Впереди — напряженная работа, трудная битва за урожай. Подряд может и должен повсеместно стать верным союзником хлопкороба.

Н. ГЛАДКОВ,
Ю. МУКИМОВ.
Корр. «Правды».
Узбекская ССР.

(«ПРАВДА» за 8 мая).

МИР ЗА НЕДЕЛЮ

УРОКИ ВЕЛИКОЙ ПОБЕДЫ

38 раз мир, спасенный бессмертным подвигом советского народа, встречает День великой Победы над фашизмом. «Эта победа, — заявил в Москве Генеральный секретарь ЦК СЕПГ, Председатель Государственного совета ГДР Э. Хонеккер, — принесла народам свободу. Она спасла их от гибели в трясине варварства. Тем самым было положено начало глубочайшим историческим преобразованиям».

Новые поколения людей, получивших возможность трудиться в условиях мира и строить новую жизнь, не должны забывать сурового урока, преподанного историей. Ведь народам пришлось заплатить дорогой ценой за то, что не удалось предотвратить войну, вовремя отвести нависшую угрозу. Вторая мировая война была самой тяжелой и разрушительной в истории. В ней погибло 50—55 млн. человек. Общая стоимость уничтоженных материальных ценностей составила свыше 316 млрд. долларов по ценам того времени. В результате войны советский народ потерял 20 млн. своих сынов и дочерей и около трети национального богатства.

После достижения победы над фашизмом в умах людей укоренилось понимание того, что они должны тесно сплотиться во имя мира, взять верх над силами милитаризма и агрессии. Но это стремление сразу же после войны натолкнулось на ожесточенное сопротивление империализма, прежде всего американского, который навязал миру «холодную войну», пытаясь тем самым не допустить укрепление социализма и национально-освободительных движений. С помощью военных, политических и экономических средств Соединенные Штаты пытались добиться того, что американские деятели сами называли «пакс-американа». Иными словами, речь шла о том, чтобы перекроить и переустроить мир так, как это было угодно Вашингтону.

Хорошо известно, что история жестоко посмеялась над этими потугами. Социализм показал всему миру свою необоримую силу в жестоких схватках с империализмом, пытавшимся обратить историю вспять. Под ударами социальных революций сфера господства капитализма неуклонно сужается. В оставшейся капиталистической части мира в мощную силу выросло рабочее и коммунистическое движение. Рухнули колониальные империи, и активными участниками исторического процесса стали десятки ранее забитых и угнетенных наций. Многие из них выбирают путь социалистического развития.

В свете этого крайне нелепо выглядят попытки рейгановской администрации вновь переиграть историю и сломать сложившееся соотношение сил на путях гонки вооружений. В Вашингтоне открыто разрабатываются планы достижения военного превосходства над СССР и другими странами социализма. «Соединенные Штаты, — заявил Генеральный секретарь ЦК КПСС Ю. В. Андропов, —прибегают к бесцеремонному вмешательству в дела других государств, навязывая им американский образ жизни, а по существу — пытаются добиться мирового господства. Вот действительный корень зла, творимого в мире зла, угрожающего самому существованию людей».

Разум и совесть человечества восстают против безумных и преступных вариантов ядерной конфронтации. Именно поэтому такой огромный резонанс во всем мире вызвали новые мирные инициативы, выдвинутые Генеральным секретарем ЦК КПСС Ю. В. Андроповым, которые содержат глубокую оценку современной международной обстановки, намечают программу избавления человечества от угрозы ядерной войны.

3 мая товарищ Ю. В. Андропов выдвинул еще одно важное предложение — договориться о равенстве ядерных потенциалов в Европе как по носителям, так и по боезарядам с учетом, разумеется, соответствующих вооружений Англии и Франции. В результате реализации этого предложения поддерживалось бы примерное равенство между СССР и НАТО как по носителям ядерного оружия средней дальности, т. е. по ракетам и самолетам, так и по числу боезарядов на них, причем равенство это было бы на значительно более низком уровне, чем теперь.

В поддержку конструктивных советских предложений ныне выступают не только общественность, но и некоторые представители правящих кругов Западной Европы, стремящихся к размежеванию с политикой Вашингтона. Это способствует успеху недели действий за безопасность и сотрудничество в Европе, которая проводится с 7 по 14 мая по призыву Всемирного Совета Мира. В рамках этой недели проходят массовые манифестации в Англии, Франции, ФРГ, Италии и других западноевропейских странах под лозунгом «Мир — это право на жизнь». Их участники в резолюциях, в петициях, обращениях подчеркивают, что право на жизнь может быть обеспечено только в условиях ограничения гонки вооружений, сокращения ядерных арсеналов и создания безъядерных зон. Наряду с протестами против предстоящего размещения в Западной Европе новых американских ядерных ракет средней дальности на континенте нарастает требование, чтобы все ядерные державы последовали примеру Советского Союза и приняли на себя обязательства не применять первыми ядерного оружия.

Растущее в Западной Европе и в Соединенных Штатах широкое антивоенное движение против безумного курса Вашингтона — наглядное свидетельство того, что уроки войны не прошли даром. Они научили не только ценить мир и бороться за его сохранение, но и трезво учитывать военную опасность. «Все народы и правительства должны осознавать степень этой опасности и сделать все, чтобы уберечь мир, повернуть развитие событий вновь в сторону разрядки», — подчеркивает товарищ Ю. В. Андропов.

Есть и еще один особо важный урок Великой Отечественной войны советского народа. В 1941—1945 годах социализм выдержал такое тяжелое испытание, какому никогда не подвергался никакой иной строй. Этого не следует забывать тем, у кого вызывают зубовный скрежет достижения социализма и кто до сих пор мечтает о его сокрушении. Мировая система социализма, возникшая после второй мировой войны, — мощная и надежная опора мира.

МЕЖДУНАРОДНОЕ ОБОЗРЕНИЕ

ПОД АККОМПАНЕМЕНТ ВОЕННЫХ УГРОЗ

Когда 25 апреля государственный секретарь США Дж. Шульц отправился в «пожарном порядке» в поездку по некоторым странам Ближнего Востока, то многие арабские обозреватели напомнили, что вслед за аналогичным вояжем его предшественника Хейга Израиль развернул агрессию против Ливана. В Вашингтоне по этому поводу прикинулись «обиженными» и начали усиленно уверять, что Шульц будет «заниматься поисками мира» и «добиваться вывода израильских войск из Ливана».

Визит Шульца еще не окончен. После посещения Египта он попеременно появляется то в Израиле, то в Ливане, но дело мира на Ближнем Востоке, как и следовало ожидать, не продвинулось ни на шаг. Наоборот, налицо резкое обострение военной опасности. С началом поездки американского эмиссара Израиль заметно активизировал военные приготовления на линии соприкосновения с сирийским контингентом межарабских сил по поддержанию мира в Ливане. В этом районе не прекращаются вооруженные провокации израильской военщины, туда переброшены и перебрасываются танки, артиллерия, новые воинские подразделения. Подготовка к агрессии сопровождается наглыми угрозами в адрес Сирии.

Таким образом, совершенно очевидно, что государственный секретарь США занят отнюдь не «поисками мира», а скорее всего согласованием с израильскими ястребами последних деталей плана агрессии, уточнением объема им военной помощи.

Меньше всего озабочен Шульц и решением вопроса о выводе израильских войск из Ливана, как того требуют резолюции Совета Безопасности ООН. В ходе переговоров государственного секретаря США с ливанскими руководителями выяснилось, что все его старания сводятся к тому, чтобы навязать Ливану капитулянтские условия мира по-израильски, превратить эту суверенную арабскую страну в базу израильских агрессоров и интервенционистских сил быстрого развертывания США, в плацдарм для агрессии против соседних стран.

Вашингтонский эмиссар пытается при этом спасти от полного провала пресловутый «план Рейгана», который начал трещать по всем швам после того, как правительство Иордании в результате переговоров с Организацией освобождения Палестины заявило, что оно не намерено вступать в переговоры с Израилем и США, не имея на это полномочий от ООП. Подавляющее большинство арабских стран отвергает «план Рейгана», отлично понимая, что претворение в жизнь этого плана, игнорирующего ключевые моменты ближневосточного урегулирования, означало бы утрату многими арабскими странами независимости, подчинение их американо-израильскому диктату.

Подлинным путем к достижению прочного и справедливого мира на Ближнем Востоке, говорится в совместном заявлении руководства Сирийской и Иракской компартий, является созыв международной конференции с участием ООП в соответствии с известными советскими предложениями и решениями совещания глав государств и правительств арабских стран в Фесе.

Г. ШИШКИН.
(ТАСС).

ПОЗДРАВЛЕНИЯ С ПРАЗДНИКОМ

[Окончание. Начало на 1-й стр.]

Коммунисты и все граждане Германской Демократической Республики от всего сердца поздравляют советский народ с замечательными успехами, достигнутыми в осуществлении решений XXVI съезда Коммунистической партии Советского Союза. СССР успешно осуществляет свою историческую миссию пионера общественного прогресса, мощного оплота мира, социализма, свободы и независимости народов.

Ход международного развития убедительно свидетельствует о том, что имеются все предпосылки для сохранения мира во всем мире и срыва опасных планов наиболее агрессивных кругов империализма. Решающей гарантией этого являются укрепление содружества социалистических государств, их экономической и оборонной мощи, их скоординированные внешнеполитические действия.

Германская Демократическая Республика целиком и полностью поддерживает ленинский миролюбивый курс Советского Союза. Конструктивные инициативы СССР, направленные на укрепление международной безопасности, а также пражская Декларация государств — участников Варшавского Договора указывают реальный и приемлемый путь к сокращению военной опасности и к оздоровлению международной обстановки.

Находясь в центре Европы, на рубеже между социализмом и империализмом, наше социалистическое государство будет и впредь прилагать все силы для предотвращения ядерной катастрофы.

Дорогие товарищи!

Официальный визит партийно-государственной делегации Германской Демократической Республики в Союз Советских Социалистических Республик, плодотворный обмен мнениями и сердечные встречи с новой силой продемонстрировали незыблемость братского союза и прочность дружбы, которые связывают наши народы. Мы уверены, что результаты визита придадут важные импульсы процессу углубления всестороннего сотрудничества в интересах социализма и мира.

Желаем вам, дорогие товарищи, и всему советскому народу новых больших успехов в деле коммунистического строительства и обеспечения мира.

* * *

Товарищи Г. Гусак и Л. Штроугал от имени Центрального Комитета Коммунистической партии Чехословакии, правительства ЧССР, всего чехословацкого народа направили Центральному Комитету Коммунистической партии Советского Союза, Президиуму Верховного Совета СССР, Совету Министров СССР и всему братскому советскому народу горячие товарищеские приветствия, в которых выражены самые сердечные поздравления по случаю 38-й годовщины исторической победы героического советского народа над фашизмом и освобождения Чехословакии славной Советской Армией.

День 9 мая 1945 года стал знаменательным событием в новейшей истории нашего народа, говорится в телеграмме. Мы гордимся тем, что в годы Великой Отечественной войны плечом к плечу с советскими героями сражались и тысячи чешских и словацких патриотов, которые в суровой борьбе с врагом скрепили братский союз наших народов. Нерушимая дружба, союз и всестороннее сотрудничество с Советским Союзом, которые закреплены в Договоре о дружбе, сотрудничестве и взаимной помощи между ЧССР и СССР, подписанном в мае 1970 года, отвечают жизненным интересам чехословацкого народа и являются гарантией успешного продвижения нашей страны по пути социалистического строительства.

Победа над германским фашизмом умножила авторитет Советского Союза, способствовала изменению соотношения сил в мире и заложила основу для образования содружества социалистических стран, которое оказывает все большее влияние на развитие международных отношений.

Чехословацкий народ высоко ценит и активно поддерживает миролюбивую политику Советского Союза, его титанические усилия по достижению международной разрядки и предотвращению ядерной катастрофы, полностью одобряет решения совещания Политического консультативного комитета государств—участников Варшавского Договора, которые направлены на устранение политической напряженности в международных отношениях, уменьшение военной опасности и преодоление недоверия между государствами с различным общественным строем.

В ЧССР искренне рады большим успехам, достигнутым советским народом под руководством ленинской Коммунистической партии Советского Союза в строительстве и развитии социалистического общества. Эти успехи являются результатом самоотверженного созидательного труда советских трудящихся, всестороннего укрепления великой, единой и равноправной семьи советских народов. Советский Союз является могучим, развитым социалистическим государством, надежным гарантом мира, прогресса, свободы, демократии и социализма во всем мире.

С каждым днем углубляются взаимовыгодные чехословацко-советские отношения, основанные на принципах марксизма-ленинизма и социалистического интернационализма. Их успешное развитие способствует решению задач, поставленных XVI съездом КПЧ и XXVI съездом КПСС, укреплению единства и сплоченности государств социалистического содружества. Мы будем и впредь идти по этому пути укрепления дружбы, союза и братского чехословацко-советского сотрудничества, подчеркивается в телеграмме.

(ТАСС).

ОТЪЕЗД ИЗ МОСКВЫ

7 мая член Политбюро ЦК НРПК, министр обороны Народной Республики Кампучия Бу Тхонг отбыл из Москвы в Ленинград. Он находится в нашей стране по приглашению члена Политбюро ЦК КПСС, министра обороны СССР Маршала Советского Союза Д. Ф. Устинова с официальным визитом.

На аэродроме его провожали Д. Ф. Устинов, другие официальные лица.

(ТАСС).

«КОСМОС-1461» В ПОЛЕТЕ

7 мая 1983 года в Советском Союзе произведен запуск очередного искусственного спутника земли «Космос-1461».

На борту спутника установлена научная аппаратура, предназначенная для продолжения исследований космического пространства. Аппаратура работает нормально. Координационно - вычислительный центр ведет обработку поступающей информации.

(ТАСС).

В ПРЕЗИДИУМЕ ВЕРХОВНОГО СОВЕТА УЗБЕКСКОЙ ССР

Президиум Верховного Совета Узбекской ССР за активную работу по героико-патриотическому воспитанию молодежи и в связи с 38-й годовщиной победы советского народа в Великой Отечественной войне 1941—1945 годов присвоил почетное звание «Заслуженный работник культуры Узбекской ССР» тт. **Зайнуллину** Калиму Шамаевичу — заведующему кафедрой Ташкентского государственного медицинского института и **Зусману** Александру Григорьевичу — лектору Ташкентской секции Советского комитета ветеранов войны.

Группа ветеранов войны награждена Почетной грамотой Президиума Верховного Совета Узбекской ССР.

РАЗГОРАЕТСЯ СКАНДАЛ

В Австралии разгорается скандал в связи с публикацией в сиднейской газете «Нэшнл таймс» секретных документов, из которых явствует, что агентура ЦРУ США фактически превратила австралийскую организацию безопасности и разведки (АСИО) в свой филиал и использует его в ущерб интересам австралийского народа.

Из новых документов, опубликованных редактором «Нэшнл таймс» Брайаном Тухеем, стало известно, что АСИО снабжало ЦРУ компрометирующими данными о видных австралийских политических деятелях и высокопоставленных чиновниках государственного аппарата, образ мыслей которых «не устраивал» Соединенные Штаты. И ЦРУ, используя полученные от АСИО данные, организовало кампанию травли этих людей.

Семь лет назад Б. Тухей, работавший в то время в газете «Острэлиан файнэшнл ревью», раздобыл конфиденциальную телеграмму, направленную представителем АСИО в Вашингтоне, в которой говорилось, что ЦРУ «недовольно» лейбористским правительством Г. Уитлема. Телеграмма была послана незадолго до свержения правительства Г. Уитлема и свидетельствует о том, что ЦРУ имеет к этому самое прямое отношение. Дальнейшее расследование, проведенное журналистом, подтвердило зловещую роль, которую американское шпионское ведомство сыграло в этой истории. Оно также пролило свет на причастность ЦРУ к преступной деятельности созданного в Австралии банка «Нугэнхэнд бэнк», который финансировал контрабанду наркотиков и оружия в различные страны мира.

Корр. ТАСС.

г. Канберра.

КРАТКИЕ СООБЩЕНИЯ

▲ **Активизировать забастовочную борьбу против политики массовых увольнений, которую проводят консервативное правительство и предприниматели, призвал английских шахтеров председатель национального профсоюза горняков А. Скаргилл. На митинге в г. Блэкпуле он подчеркнул, что трудящиеся должны выступить единым фронтом в защиту своих прав и жизненных интересов.**

▲ Новым ростом дороговизны отмечено начало мая в Израиле, экономика которого испытывает хронический кризис из-за непомерных военных расходов. По сообщению газеты «Джерузалем пост», с начала месяца от 3 до 10 процентов выросли цены на топливо и основные виды продовольственных товаров. Увеличены тарифы за водоснабжение на 5 процентов.

▲ **Армия безработных в Канаде насчитывала в апреле текущего года 1,57 млн. человек. Это означает, что «лишними» оказались 12,5 процента наемной рабочей силы.**

▲ Новое преступление совершили «блюстители порядка» расистской ЮАР. Как сообщает ангольское информационное агентство АНГОП, их жертвами стали три молодых африканца: полицейские хладнокровно застрелили их в южноафриканской провинции Трансвааль недалеко от границы с Ботсваной.

▲ **Еще нескольким десяткам крестьянских семей в провинции Нангархар выданы документы на владение землей. Распределение участков средн малоимущих семей происходит в Афганистане в рамках земельно-водной реформы. Со времени Апрельской революции 1978 года наделы получили тысячи безземельных в прошлом крестьян.**

▲ Израильские оккупационные власти ужесточают террор и репрессии против населения Южного Ливана. В пятницу подразделения израильской армии провели массовые облавы и операции по прочесыванию местности в Аз-Захрани, Рашидии и Набатии на юге страны.

▲ **Дефицит внешнеторгового баланса США составил в первом квартале текущего года 8,4 млрд. долларов. Кан заявил министр торговли М. Болдридж, в нынешнем году дефицит внешнеторгового баланса составит свыше 20 млрд. долларов.**

▲ «Факультет мира» открылся в токийском университете «Хосэй». Его двери широко распахнуты для всех жителей японской столицы, которых беспокоят последствия гонки ракетно-ядерных вооружений, судьбы мира.

(По материалам ТАСС).

ПРАВДЕ ВОСТОКА ОТВЕЧАЮТ

«Первые шаги РАПО»

Так называлась статья, опубликованная 17 марта. Рассказывая о первых шагах совета Московского РАПО, авторы отметили, что у членов совета еще нет четкого представления о методике создания фондов объединения, о размерах отчислений хозяйств в эти фонды.

Как сообщил заместитель министра сельского хозяйства республики Н. Халмуратов, в коллективе министерства обсудили статью и считают, что в статье правильно и своевременно подняты проблемы районных агропромышленных объединений, особенно в части создания их фондов, размеров отчислений хозяйств в эти фонды. Министерством сельского хозяйства СССР, Министерством финансов СССР и Госбанком СССР разработаны положения об условиях создания и использования фондов районных агропромышленных объединений. Они будут направлены на места для руководства.

«Бригадный подряд в действии»

Букинский райком партии, сообщил в редакцию первый секретарь Т. Исламов, обсудил статью «Бригадный подряд в действии», опубликованную 14 апреля, на бюро райкома партии с участием секретарей первичных партийных организаций и руководителей колхозов, совхозов, сельскохозяйственных органов. Принято решение усилить организаторскую работу по широкому внедрению коллективного подряда в сельском хозяйстве, что позволит резко поднять производительность труда, увеличить производство и повысить качество сельскохозяйственной продукции.



Большое внимание в совхозе «Шерабад» Шерабадского района уделяют возделыванию промежуточных кормовых культур — рапса, перко и других. На снимке: механизатор Алибай Сулайманов (слева) и механик животноводческой фермы Баймирза Кулмурадов довольны выращенным урожаем.

Фото Е. БАТЫРОВА.

ПОДВИГ

Председательствует член Военного Совета – начальник Политического управления Краснознаменного Туркестанского военного округа генерал-лейтенант Н. А. МОИСЕЕВ

СТО ОДИННАДЦАТОЕ ЗАСЕДАНИЕ ВОЕННО - ПАТРИОТИЧЕСКОГО КЛУБА «ПОДВИГ» ПОСВЯЩАЕТСЯ ПОДВИГУ СОВЕТСКОГО НАРОДА В ВЕЛИКОЙ ОТЕЧЕСТВЕННОЙ ВОЙНЕ

● ДАЛЕКОЕ — БЛИЗКОЕ

Бердичевская, Келецкая—из Узбекистана

Массовый героизм... Мы часто так говорим, вспоминая годы Великой Отечественной войны. Приводим тысячи примеров. Устами ветеранов войны расскажем еще об одном. Герой — 389-я стрелковая дивизия, сформированная в 1941 году в Узбекистане. За годы войны она награждена орденами Красного Знамени, Александра Суворова, Богдана Хмельницкого, получила почетные наименования «Бердичевской», «Келецкой». Всему личному составу дивизии вручены медали «За оборону Кавказа», «За взятие Берлина», «За освобождение Праги», «За победу над Германией в Великой Отечественной войне 1941—1945 гг.»

Вспоминает бывший командир 389-й стрелковой дивизии **Л. Колобов:**

— Август 1942 года. Тяжелые дни. Вражеские полчища заняли Минводы, Пятигорск, Кисловодск, приближались к Нальчику, создавая угрозу грозненским нефтяным районам, богатствам Кубани, всему Северному Кавказу. Наша дивизия заняла рубеж на реке Терек. Здесь она получила боевое крещение.

Почти два месяца фашисты пытались форсировать реку. И каждый раз встречали яростный отпор. За успешные боевые действия в этом районе личный состав получил благодарность Военного совета 44-й армии. Бойцы дивизии получили первые боевые награды. Среди награжденных были М. Ташмухамедов, В. Николайчук, И. Лукьянин, И. Москолков. Наши солдаты почувствовали, что фашистов можно бить и побеждать...

Рассказывает председатель совета ветеранов 389-й стрелковой дивизии **В. Холодов:**

— Мы научились не только обороняться, но и наступать. В памяти 27 декабря 1942 года. Наша дивизия с боями вошла в осетинский город Ардон, бывший центром сосредоточения главных сил противника, мощным плацдармом немцев на Владикавказском направлении, подготовленном к долговременной обороне. Начался второй этап битвы за Кавказ — изгнание фашистов. Все попытки врага остановить наши части на Эльхатовом перевале, у Черкесска, Армавира, станиц Ново-Титаровская и Ивановская закончились провалом. Части дивизии обходили опорные пункты врага, сбивали заслоны. Освобождены сотни населенных пунктов...

Пишет ведущий хирург дивизии, ныне доктор медицинских наук, профессор **А. Шакиров:**

— Только врачи, видимо, могут сказать, насколько противоестественна война, какие она приносит страдания людям. Лишь мне одному пришлось сделать более 11 тысяч (!) операций. Особенно много раненых было под городом Темрюк у Азовского моря, в боях за Новороссийск в 1943 году.

Новый 1944 год встретили в освобожденном Бердичеве. Мороз, разруха. Испуганные старики, дети. Таким остался в памяти этот город. Запомнилось и другое: как нам помогали жители. Им и самим-то жить негде было, но они предоставляли раненым свои землянки, ухаживали за ними, писали под диктовку письма родным, отдавали последние крохи хлеба. В такой обстановке жил каждый спасенный медиками воин.

Бесстрашие и мужество проявили врачи А. Кукушкин из Башкирии, грузин А. Диасамидзе, ташкентцы В. Рахимов и В. Томашевич, Э. Горелик из Днепропетровска, одессит И. Бухбиндер. Вместе с нами возвращали в строй победителей медицинские сестры О. Шевцова, М. Ястребова, Р. Кукушкина, К. Каширина, М. Царева и многие другие...

...Каждый год в День Победы однополчане встречаются. Памятной была встреча в Стерлитамаке. Тогда было 64 человека. В Сокале (Западная Украина) совет ветеранов 389-й стрелковой дивизии собрал уже 160 однополчан, а в Армавир в прошлом году прибыло более 180 ветеранов войны. И вот новая встреча в Бердичеве. Дивизия «пополнилась» — 307 человек сумели встретиться.

А в следующем году бывших воинов 389-й стрелковой дивизии соберет Ташкент. В Узбекистане, когда формировалась дивизия, их было около 15 тысяч молодых парней и девушек.

Т. НИЗАЕВ.

● ВОИНЫ-ТУРКЕСТАНЦЫ ВЕРНЫ БОЕВЫМ ТРАДИЦИЯМ

НАДЕВАЕТ ДЕД ПАРАДНЫЙ КОСТЮМ

На городок опустилась ночь. Уснули мои товарищи. День сегодня был напряженный: тактические занятия, вечером — комсомольское собрание. На собрании речь шла о том, какими достижениями встречаем мы праздник Победы.

А я вспомнил свой дом. День Победы всегда у нас проходил особо, выделялся из других праздников.

Отец мой не воевал. В войну он еще мальчишкой был, но работал на одном из заводов Ташкента и очень любит вспоминать, как на минах, которые их завод выпускал, мелом писали рабочие: «Смерть фашистам».

А вот дедушка мой, Алексей Анисимович, от первого до последнего дня прошел дорогами войны и на рейхстаге расписался. Ранен был не раз, но возвращался в строй. Я еще совсем маленьким был, когда запомнил его в строгом пиджаке с боевыми орденами и медалями. Раз в год надевает дед этот костюм — в праздник Победы. Всей семьей собираемся мы за столом, достаем старые грампластинки, слушаем песни военных лет, которые так задушевно поют Шульженко, Бернес, Утесов. И дед вспоминает боевые истории, друзей своих фронтовых. Они после войны разъехались по всей стране, но потом в Киеве был создан совет ветеранов их стрелковой дивизии, и однажды дед получил приглашение на встречу ветеранов. С тех пор они переписываются, встречаются, а двое дедушкиных фронтовых друзей к нам в гости в Ташкент приезжали. Было это в прошлом году весной, на праздник Победы. Через несколько дней мне предстояло уехать к месту службы — призвали в ряды Советской Армии.

Наказ деда, его друзей, отца своего я не забываю. Отец сказал: «Теперь тебе, Михаил, нести эстафету нашу. Служи честно».

Если правду говорить, поначалу трудновато было. Что и говорить, нежат да холят нас дома. А армия мужчин из нас делает. Каждому воину армии нашей страны присуща особая ответственность. Не всем нам вместе — это само собой, а именно каждому персонально. Я лично ответственность эту почувствовал, когда впервые в руки боевое оружие взял. Тогда подумалось, что лично мне люди доверили свой покой. Может быть, кому-то эти слова выспренными покажутся, но это на самом деле так.

Каждый из нас старается овладеть воинским мастерством, чтобы с честью нести эстафету дедов и отцов.

М. ГАЛИН.
Сержант.



● ПУБЛИКУЯ ПИСЬМА И ФОТОГРАФИИ

Отзовись, Ураз!

Этот снимок и короткое письмо к нему переслали в «Правду Востока» наши коллеги из республиканской газеты «Фройндшафт», выходящей на немецком языке в Целинограде. В письме говорится:

«Посылаю вам фотографию с просьбой помочь в розыске этого советского солдата. Его зовут Ураз, он родом из Узбекистана. В 1945-46 гг. Ураз был в селе Нидервиза под Карл-Маркс-Штадтом (Хемнитц). Ребенок слева — это я. Очень хотел бы найти этого советского солдата. Он нам тогда очень помог».

И подпись: Петер Кремер.

Почти четыре десятилетия минуло с тех пор, как безвестный фотограф запечатлел этот волнующий миг: советский солдат, солдат-освободитель прижимает к груди двух немецких малышей. Его запомнили. Ему выражают глубокую благодарность.

Публикуя фотографию, мы надеемся, что Ураз, фамилию которого, к сожалению, не запомнил Кремер, живздоров, и в таком случае, несомненно, отзовется.

Г. ЛЮ.
Корр. «Правды Востока».



Всем смертям назло

Неподалеку от латвийского города Лудзе — обелиск и на нем одиннадцать фамилий. Пятая строчка на мраморе гласит: Герой Советского Союза Урунбай Абдуллаев.

В июле 1944 года в этих местах шли ожесточенные бои. Рядовой Урунбай Абдуллаев проявил чудеса храбрости: уничтожил 15 фашистов, трех пленил. У местечка Рундени советские воины были окружены, но сражались до последнего патрона и раненые не ушли с поля боя. Считалось, что все одиннадцать советских воинов погибли, а отсюда и надписи на обелиске. Указом Президиума Верховного Совета СССР от 24 марта 1945 года красноармейцу Урунбаю Абдуллаеву было присвоено звание Героя Советского Союза.

Но Урунбай всем смертям назло жив. И в январе 1961 года высокая награда нашла его. Он живет в Каракалпакии, в совхозе имени 60-летия Октября Элликалинского района. Десятки писем из разных концов страны получает он сейчас, в канун праздника Победы. И всегда его поздравляют труженики латвийского совхоза «Рундени» Лудзенского района. Они считают сына далекого Каракалпакистана родным человеком, своим освободителем.

Фото К. АТАЕВА (УзТАГ).

● МОЛОДЕЖИ О ПОДВИГАХ ОТЦОВ

ГЛЯДЯ НА ПОРТРЕТ

Поговорите с ветеранами Волховского фронта, и они непременно вспомнят комсомольца узбека Туйчи Эрджигитова, повторившего подвиг Александра Матросова.

Я хорошо помню затерянную в болотистых перелесках деревушку Смердыня. Много ребят полегло на подступах к ней. И вот сегодня, глядя на портрет Туйчи, лежащий на моем письменном столе, я вспомнил о том, как это было.

Туйчи Эрджигитов добровольно пошел на фронт. Боевое крещение он принял на Калининском фронте. В боях под Сталинградом яростный огонь его пулемета не раз отбивал контратаки фашистов. Досталось и Туйчи. Едва залечив раны, он прибыл в нашу часть и сразу зарекомендовал себя умелым солдатом: назубок знал автомат, винтовку и пулемет. В минуты затишья, какие случались, Туйчи настойчиво учил своих товарищей боевому мастерству.

В июне 1943 года Эрджигитова приняли в комсомол. Когда его спросили, как он понимает обязанности комсомольца, он ответил коротко, но ясно: «Быть всегда впереди». Вскоре Туйчи с головой окунулся в комсомольскую работу. Как-то, беседуя с бойцами о подвиге Александра Матросова, он сказал: «Вот настоящий герой». Не знал и не думал тогда Эрджигитов, что пройдет совсем немного времени и сам он станет героем.

Перед боем в батальоне состоялось комсомольское собрание. Речи были короткие, суровые...

Началось наступление. 5 октября 1943 года из деревни Смердыня фашисты вели плотный ружейно-пулеметный огонь. Особенно остервенело по нашим бойцам бил крупнокалиберный пулемет из дзота на левом фланге. Один за другим падали бойцы, сраженные вражескими пулями. Оставшиеся в живых залегли, но продолжали стрельбу. До дзота было рукой подать, а попробуй поднимни голову. Тогда взметнулся, как горный орел над полем боя, Туйчи Эрджигитов и рывком бросился к дзоту.

Вражеский пулемет продолжал вести губительный огонь. Но бесстрашный воин, истекая кровью, все ближе и ближе подползал к огневой точке.

Пулеметная очередь прошила ноги, несколько пуль вонзилось ему в бедро, но Туйчи был неукротим в своем порыве. Собрав последние силы, он грудью закрыл амбразуру вражеского дзота. Пулемет захлебнулся и смолк. Эта пауза стала роковой для фашистов. Страшные в своем гневе товарищи Эрджигитова ворвались во вражеские траншеи, мстя за гибель своего боевого друга.

За героический подвиг 21 февраля 1944 года красноармейцу Туйчи Эрджигитову посмертно было присвоено звание Героя Советского Союза. «Еще выше боевой порыв, еще сильнее и беспощаднее удары по врагу. Отомстим за кровь нашего боевого товарища Туйчи Эрджигитова!» — призывала передовая статья армейской газеты.

Подвигу Эрджигитова была посвящена листовка, выпущенная политуправлением Волховского фронта. Ныне она стала реликвией в экспозиции Центрального музея Вооруженных Сил СССР.

Ф. БАРСУКОВ.
Полковник в отставке.

● ИЗ БЛОКНОТА РЕПОРТЕРА

У ТАШКЕНТСКОГО ОЧАГА

Во время недавних гастролей в Ташкенте Герой Социалистического Труда, народный артист СССР Аркадий Исаакович Райкин выступал во Дворце дружбы народов СССР имени В. И. Ленина. Подъехав первый раз к дворцу, Райкин обратил внимание на памятник, установленный на площади. Артисту рассказали, что установлен он в честь ташкентского кузнеца Шаахмеда Шамахмудова и его жены Бахри Акрамовой, усыновивших в годы Великой Отечественной войны четырнадцать детей разных национальностей. Необычный этот памятник вернул артиста к событиям военных лет, к воспоминаниям о Ташкенте.

— Я видел замечательный фильм узбекских кинематографистов «Ты не сирота» — о том, как ташкентский кузнец и его жена усыновили и удочерили детей, эвакуированных из разных уголков нашей страны, — рассказал Аркадий Исаакович. — И как прекрасно, что именно этим людям поставлен памятник на площади, названной в честь нерушимой дружбы народов. Вместе со своей семьей я приехал в Ташкент в 1942 году. Нет, мы не чувствовали себя ни в чем обделенными. С нами поделились кровом и хлебом, теплом душевным обогрели. Здесь, в Ташкенте, мы, артисты, формировали свои выездные бригады, репетировали, отсюда с концертами отправлялись на фронт. А семьи наши оставались жить в семьях ташкентцев. Именно подвиг, другого слова не найдешь, совершил тыловой Ташкент военных лет. Он отправлял на фронт боеприпасы и продукты, он позаботился о тысячах советских людей, приняв их под свой кров.

Закончилась та страшная война. В свои города, к своим домам вернулись эвакуированные. Но где бы мы ни жили — в Москве или Ленинграде, Киеве или Волгограде, каждый, побывавший в годы войны в Ташкенте, хранит в сердце своем благодарность к этому городу, ставшему родным домом.

О. АЛЕКСАНДРОВ.

ИХ ПОМНЯТ И СЕЙЧАС

Вчера в колхозе имени Димитрова Галабинского района состоялся торжественный митинг, посвященный открытию памятника воинам, погибшим в годы Великой Отечественной войны. Их помнят и сейчас. 181 труженик полей, ферм, механизатор отдали жизнь, защищая Родину.

Памятник установлен в центре колхоза и изображает группу воинов—солдат и партизан. Автор памятника—заслуженный деятель искусств Узбекской ССР Ф. И. Грищенко.

После митинга колхозники, школьники возложили живые цветы к подножию памятника.

(УзТАГ).

ДОРОГИ, ДОРОГИ...

Дорога до Победы длилась 1418 дней. Фотограф А. Морозов запечатлел несколько этапов этого трудного, огненного пути. На первом снимке: бой на подступах к Восточной Пруссии, на втором—красноречивая надпись на обочине дороги, на третьем—встреча воинов-победителей с колонной пленных в поверженном Берлине.







Вл. ДЕМЕНТЬЕВ.
Лауреат премии Ленинского комсомола Узбекистана

Победа!

ПОБЕДА!
Короткое русское слово.
Его повторяем
Мы снова и снова,
Когда над страною
Бушует весна,
Когда на груди,
Как цветы — ордена,
И вновь молодеют
Бойцы-ветераны,
Забыв про усталость
И старые раны.

ПОБЕДА!

Певучее русское слово.
Его повторяем
Мы снова и снова,
Когда наши песни,
Как прежде, звучат,
Когда слышим клятву
Парней и девчат:
«Никто не забыт
И ничто не забыто!»,
В дела воплощенную
Смело, открыто.

ПОБЕДА!

Могучее русское слово.
Его повторяем
Мы снова и снова,
Когда видим фильмы
О жарких боях,
Когда вспоминаем
О верных друзьях,
С которыми
В злые атаки ходили,
С которыми
Горе и радость делили.
Хоть нас
С каждым годом
Все меньше на свете,
В строю боевом —
Наши внуки и дети.

Теперь и у них
На груди — ордена:
Сынами такими
Гордится страна!
И в залпах салюта
Нам слышится снова
Простое
Великое русское слово —

ПОБЕДА!

● ЭХО ВОЙНЫ

НЕ ВЕРНУЛИСЬ ДОМОЙ СЫНОВЬЯ

На окраине кишлака Кызылрават есть дом, куда я спешу всякий раз, приезжая к своим родным. Еще в детстве частенько забегал со сверстниками в гости к бабушке Сайлихан. Всегда встречала она приветливо, угощала фруктами, сладостями. Только вот часто путала наши имена. Ахмада — Маматом звала, Юнуса — Дехканом. Мы удивлялись, спрашивали родителей, отчего такая странная бабушка Сайлихан?

— Подрастете — узнаете, — отвечали нам. Пришло время, когда поведала бабушка нам свою историю.

...Много разного было в ее жизни до 1939 года. Основные события — революция, становление Советской власти в Наманганском уезде, рождение одного за другим трех сыновей. Четвертый, Иномжан, был приемышем, но об этом как бы забыли, до такой степени сроднился мальчик с этой семьей, ставшей ему родной. Хорошо и весело было в доме Мирсаидовых, подрастали помощники, работа так и кипела в их руках.

— Хорошие у тебя сыновья, Сайлихан, трудолюбивые, честные. Счастливая ты женщина, — с доброй завистью говорили соседки.

А в 1939-м пришло время служить в армии второму сыну, Мамату. Старший, Байхан, работал в органах милиции, и поэтому была у него отсрочка от службы. Стали приходить письма с Дальнего Востока. «Все хорошо у меня, успешно прохожу военную подготовку», писал Мамат.

И вдруг — письмо командира, принесшее черную весть: «Ваш сын погиб, защищая Родину».

Потом семья узнала, как это случилось. На границе японские милитаристы устраивали вооруженные провокации, в одной из стычек с ними и погиб Мамат.

Наступил 1941 год. Время слегка затянуло рану. В доме готовились к свадьбе Дехкана. Но война не дала ей состояться. На вторую неделю после ее начала ушел воевать Дехкан. Со слезами провожала Сайлихан самого сильного и ловкого из своих сыновей, сурово хмурился муж Турсунбай.

Потянулись дни ожидания, пока не пришло первое письмо. «Жив и здоров, — писал Дехкан, — стал артиллеристом, изучаю боевую технику, ожидаю отправки на фронт».

Вслед за братом ушел на фронт Иномжан. Тяжелыми были его проводы. Еще была свежа память о смерти Мамата, еще не свыклись с отсутствием Дехкана. Ранним утром на сельской дороге страстно прижала мать к груди своего сына, не могла найти силы отпустить его.

Прошло какое-то время, Иномжан сообщал, что служит недалеко от Ленинграда, что фашисты рвутся к колыбели революции.

Потом писем не стало. Засобирался тогда старший брат Байхан. Заявление за заявлением писал он в военкомат с просьбой отправить на фронт. Байхана вместе с матерью и отцом провожала молодая жена с крошечной дочуркой на руках. Лишь через 4 месяца пришло от него первое письмо. Писал Байхан, что назначен командиром подразделения, здоров, беспокоится за родных: как они справляются без помощников? А от Дехкана и Иномжана писем все не было.

В один осенний день, придя с поля, увидела Сайлихан ожидавших ее председателя сельсовета, соседей. Поняла сразу, беда. «Кто?»... — едва сумела спросить пересохшими губами — «Дехкан погиб в боях за Киев».

Заплакала мать, не скрывали слез отец и соседи. Байхану не стали сообщать печальную весть. Только в каждом ответном письме просили, чтобы был беспощадным к врагу.

Прошел еще один год войны. С декабря 1941 так и не было вестей от Иномжана. Байхан воевал на территории Польши, уже близко была победа, уже ждала мать сыновей домой...

Она ждала их без малого 38 лет. Не было похоронок на них, не было больше и писем. Где-то под Ленинградом, должно быть, сложил голову Иномжан, возможно, в одной из братских могил лежит в Польше и Байхан.

Вряд ли существует на земле мера, которой можно было бы измерить материнское горе. Вряд ли есть такая сила, которая может заставить поверить в смерть сыновей, если никто не может подтвердить ее.

Наша бабушка недавно умерла, прожив 99 лет. Она была одной из долгожительниц кишлака и, помнится, часто приговаривала, что согласна умереть, только увидев детей.

Надежда давала ей силы.

С волнением останавливаюсь у памятника «Скорбящая мать» на Привокзальной площади. Памятник напоминает мне бабушку Сайлихан, словно вышедшую встречать своих сыновей.

А. МИРЗААХМЕДОВ.
Зав. отделом истории Наманганского областного краеведческого музея.

● ВСПОМИНАЯ ГОДЫ ФРОНТОВЫЕ

СОЛДАТЫ ПОДЗЕМЕЛЬЯ

Аджимушкай. Огненная земля — эти названия навеки вписаны в историю Великой Отечественной войны, историю города-героя Керчи. Пять месяцев, с мая по октябрь 1942 года, днем и ночью сражался подземный гарнизон в Аджимушкайских каменоломнях, окруженных врагом, находясь под двадцатиметровыми глыбами камня в кромешной темноте и сырости.

Уже шла битва у стен Сталинграда, а гарнизон каменоломен, умирая, не сдавался, продолжал неравную борьбу, верил в нашу великую Победу.

В моей памяти до сих пор живы картины пережитого. Мне, двадцатилетнему парню, только что вышедшему из стен военного училища, занимавшему пост заместителя начальника штаба подземного гарнизона, посчастливилось стать свидетелем действий руководителей обороны — полковника П. Ягунова, старшего батальонного комиссара Н. Парахина, полковника Ф. Верушкина и многих других.

14 мая 1942 года немцы появились на западной окраине Керчи и на склонах горы Митридат. Стало ясно, что удержать город не хватит сил, и началась эвакуация войск фронта через Керченский пролив на Таманском полуострове. В этих условиях командующий фронтом генерал-лейтенант Д. Козлов приказал полковнику П. Ягунову, занимавшему в то время должность начальника боевой подготовки штаба фронта, организовать прочную оборону поселка Аджимушкай силами западного полка, резерва комсостава и присоединившихся к ним при отходе разных подразделений фронта. Обороняясь на западном рубеже, отряд П. Ягунова оказался в окружении. 16 мая 1942 года бойцы и офицеры этого сводного отряда ушли в подземелье, где уже находилось несколько тысяч детей, женщин, стариков.

Легендарной страницей в истории Великой Отечественной войны была длительная и упорная борьба советских патриотов в аджимушкайских каменоломнях. Лишенные света, воды, они длительное время сражались с фашистами, погибали, но не сдавались врагу. Это было проявлением несгибаемой воли, неодолимой стойкости советских людей. Это имело место, о чем писали и пишут на Западе, как о «советском чуде».

В июне 19[illegible] года состоялась встреча оставшихся в живых участников аджимушкайской эпопеи с родственниками погибших. Прибыли А. Пирогов из Одессы, Ф. Казначеев из Баку, Н. Филиппов из Ставрополя, С. Шайдуров из Орджоникидзе, А. Казмирчук из Черного острова Хмельницкой области и автор этих строк из Ташкента. Очень неширок был круг оставшихся в живых, кто мог бы засвидетельствовать о том, что происходило в катакомбах Аджимушкая. А 22 июня в торжественной обстановке мы заложили камень из ракушечника, на котором выбиты слова: «Здесь будет открыт музей обороны Аджимушкайских каменоломен в мае—октябре 1942 года». Первым экспонатом стала скульптура «Комиссар» местного скульптора Р. Сердюка, воскрешающая образ И. Парахина. Сейчас музей в катакомбах, как говорится, набрал силу и стал единственным в мире подземным музеем. По решению ЦК Компартии Украины и Совета Министров Украинской ССР на месте подвига сооружен мемориальный комплекс «Герои Аджимушкая» с двумя музейными экспозициями: наземной и подземной. Мемориал был открыт в день сороковой годовщины, 15 мая 1982 года.

Сильными, несгибаемыми духом изображены герои Аджимушкая. Утреннее солнце, прежде чем бросить свои жаркие лучи на город, освещает их лица.

Н. ЕФРЕМОВ.
Ветеран Великой Отечественной войны.
г. Ташкент.

СОВЕТСКИЕ ВОИНЫ! СОВЕРШЕНСТВУЙТЕ БОЕВУЮ И ПОЛИТИЧЕСКУЮ ПОДГОТОВКУ!

БДИТЕЛЬНО И НАДЕЖНО ОХРАНЯЙТЕ МИРНЫЙ ТРУД СОВЕТСКОГО НАРОДА, ЗАВОЕВАНИЯ ОБЩЕСТВА РАЗВИТОГО СОЦИАЛИЗМА!

ДА ЗДРАВСТВУЮТ ДОБЛЕСТНЫЕ ВООРУЖЕННЫЕ СИЛЫ СССР!

● СТИХИ НАШИХ ЧИТАТЕЛЕЙ

У ВЕЧНОГО ОГНЯ

Он в бронзе не отлит,
Не воплощен в гранит
И гордо не стоит
На пьедестале.
Никто не знает,
Где он был убит,
И имени его не записали.
И только там,
У Вечного огня,
Он вечно жив,
Отчизну отстоявший
Солдат, что отдал жизнь
За вас и за меня,
По сводке —
без вести пропавший.

И. ЗИМИН.
Рабочий.

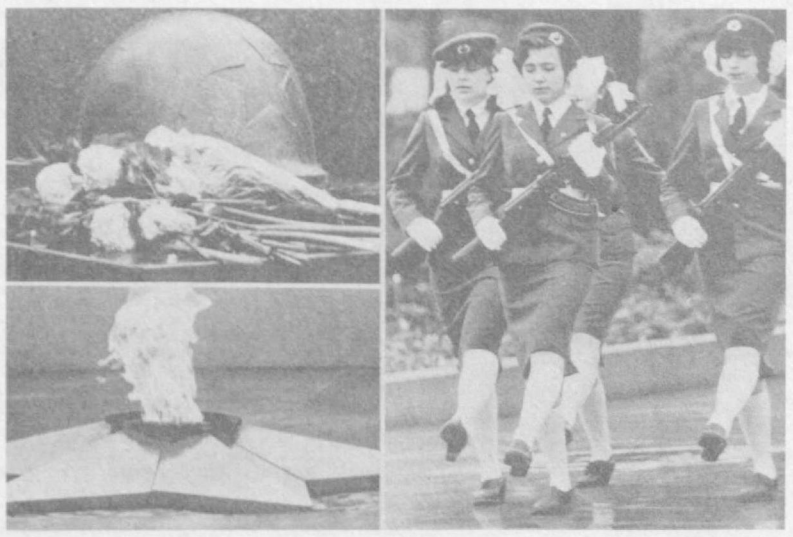

Фото Л. ГУСЕИНОВА.

НЕВЕСТА СОЛДАТА

ИЗ БЛОКНОТА ЖУРНАЛИСТА

Уютный, зеленый он, кишлак Кахрамон. Дома один к одному: с красивыми верандами, большими, весело смотрящими на улицу окнами.

Возле одного из домов секретарь парткома совхоза Мамат-ака Эргашев дал знак водителю остановиться.

— Зайдем, — предложил Эргашев.

Чтобы попасть во двор, надо было пройти через калитку в воротах, разрисованных сельским художником. Тут были герои русских и узбекских сказок, популярных мультфильмов.

— Детский сад?

— Можно и так назвать, — улыбнулся Эргашев.

Вошли во двор. Привлеченные шумом подъехавшей машины нас уже ждали с десяток ребятишек. Среди черноволосых головенок дошколят летним подсолнухом маячила головка девчонки.

Мамат-ака протянул ребятам горсть конфет. По тому, как быстро разобрали дети гостинцы, как весело загомонили они вокруг него, чувствовалось, что секретарь гость желанный.

Женщина пригласила в комнаты.

— Вот познакомьтесь, — сказал Эргашев, — это Ихлим-апа.

Хозяйка дома пожилая женщина. Доброе лицо, красивые глаза, тихая, словно журчащая речь.

За нами ручейками шмыгнули ребятишки. «Умывайтесь, ребята, и спать», — сказала им Ихлим-апа, и они послушно отправились в комнату, где в два ряда стояли кроватки.

Мамат-ака за дастарханом расспрашивал женщину о здоровье, интересовался, не нужно ли чего. Я было попытался завести разговор о детях.

— Счастливая вы бабушка. Сколько внучат.

Ихлим-апа промолчала.

— Знаете, кто эта женщина? — спросил Мамат Эргашевич, когда мы отъехали от дома.

— Судя по внукам, мать-героиня.

— Не ее это внуки, да и детей у нее нет, — вздохнул попутчик.

...В сентябре сорок первого Ихлим должно было исполниться восемнадцать. А после уборки хлопка — свадьба. Ее и Ахмеда.

Дома их отцов стояли рядом. Когда, в какой день и час родилась эта любовь? В кишлаке как-то не заметили, что Ихлим и Ахмед уже выросли. В один и тот же день молодые люди (Ихлим шел уже семнадцатый год, Ахмед был месяцев на десять старше) заявили своим родителям, что поженятся, когда настанет срок. Матери в слезы, отцы наотрез: «Нет!»

Рустам-ака был человек добрый, дочь очень любил. Отец Ахмеда — посуровее, парню пришлось и камчу отведать. В общем, с год и лаской, и строгостью пытались родители наставить детей на «путь истинный». Но Ихлим и Ахмед держались. Кончилось тем, что Рустам-ака и отец Ахмеда согласились: пусть будет так, как хотят дети.

Они любили друг друга и ждали радостного дня свадьбы. Но в августе сорок первого Ахмед с односельчанами ушел на войну. Поначалу попали в запасный полк в один из городков. А в начале 1942-го с маршевой ротой на фронт. Провоевал Ахмед три месяца, настолько хватило его солдатского счастья. Погиб под Харьковом.

В кишлак в ту пору часто похоронки приносили. Всем кишлаком оплакивали погибших воинов.

Пока шла война, родители Ихлим называли Ахмеда зятем: все надеялись, вдруг черная бумага неправду сказала.

Победой кончилась страшная война. Потекли годы. Ихлим уже почти двадцать пять. Не только отец и мать, и подросшие братья настанвают: выходи замуж, чего ждешь, с того света еще никто не возвращался. Молчит Ихлим.

Давно вышли замуж не только невесты, но и вдовы. А Ихлим — нет. Родители уже от нее отступились. Новые заботы появились: женить, выдавать замуж младших, внуки пошли.

Трудно было Ихлим. Весь кишлак относился к ней настороженно: годы прошли, а она все в невестах. Только мать Ахмеда (отец умер в войну) зазовет Ихлим к себе, обнимет, заплачется вдоволь.

Постепенно отношение к Ихлим стало меняться. Начальник второго отделения, к которому относится кишлак Кахрамон, Норали Юсупов вместе с Ахмедом воевал. Он первый при народе сказал: «Спасибо тебе, Ихлим, за верность памяти фронтового моего брата».

Построил совхоз невесте солдата дом в новом кишлаке. Жила, работала. Теперь на пенсии. Как-то незаметно, без подсказки устроила маленький детский сад. Женщины, что рядом живут, идя на работу, оставляют у нее своих ребят. Ихлим каждого накормит, спать уложит, для каждого у нее доброе слово. Дети души не чают в своей бабушке Ихлим.

— Видели, девчушка беленькая,— сказал Мамат-ака. — Это Ленка, дочурка нашей медсестры Нины. Ихлим ее по-узбекски говорить научила, шепчутся, как подружки.

...Мы все же побывали на экспериментальном участке, куда уехали с утра. Собрались обратно.

— Какой дорогой поедем? — спросил секретарь парткома.

— Поехали через кишлак Кахрамон, — сказал я. Еще раз захотелось взглянуть на эту удивительную женщину.

В. НЕЙБУРГ.

ИМЯ ПЛАНЕТЫ: «ЩЕГЛОВ»

ФАКТ И КОММЕНТАРИЙ

Недавно в Астрономический институт Академии наук Узбекской ССР пришла радостная весть. Малая планета 2.377 получила свое имя в честь директора института академика Академии наук УзССР Владимира Петровича Щеглова, известного своими работами в области астрометрии и истории астрономии.

Малая планета 2.377 была открыта 31 августа 1978 года научным сотрудником Крымской астрофизической обсерватории Н. С. Черных. Ему и принадлежит инициатива в выборе названия планеты. Она обращается вокруг Солнца по почти круговой орбите на расстоянии, почти в три раза превышающем расстояние от Земли до Солнца. Свой годовой путь по орбите планета совершает за 4 земных года 10 месяцев и 20 суток. Диаметр планеты 10—12 километров. Ее очередное сближение с Землей произойдет 22 сентября 1983 года. В это время ее можно будет сфотографировать с помощью телескопа средней мощности.

Что же представляют из себя малые планеты? Вокруг Солнца, между орбитами Марса и Юпитера, движется множество небольших небесных тел. Их называют малыми планетами или астероидами. Открытию малых планет предшествуют годы наблюдений, измерений и вычислений. Первооткрывателем планеты признается тот, чьи наблюдения положены в основу первой, постепенно уточняемой орбиты. Первооткрыватель имеет право выбрать для планеты имя по своему усмотрению. Предложение о присвоении имени направляется для утверждения в Международный центр по малым планетам. Какие же имена выбираются для малых планет?

Первые малые планеты получили имена, заимствованные из древней мифологии: Церера, Паллада, Юнона, Веста. Потом им стали присваивать обычные женские имена. Позже давали названия стран, городов, рек. Затем появилась традиция называть их в честь ученых, писателей, композиторов, добавляя к мужским фамилиям окончания женского рода. Так появились малые планеты Ньютония, Моцартия и другие. Около тридцати лет назад от этого отказались.

За нынешними первооткрывателями сохранилось право называть малые планеты в честь своих родных и близких или связывать их названия с какими-либо фактами собственной биографии. Но в большинстве случаев малые планеты получают имена в честь городов, видных ученых, деятелей культуры или важных исторических событий. Среди названий малых планет, открытых советскими астрономами, мы находим такие имена, как Россия и Владилена, Пушкин и Глинка, Гагарин и Королев, Победа и БАМ. Одна из малых планет носит имя нашей республики. Имя ей дал пулковский астроном Г. Н. Неуймин в память о своей жизни и работе в Китабе в годы Великой Отечественной войны.

З. КОРОБОВА.
Старший научный сотрудник Астрономического института АН Узбекской ССР, кандидат физико-математических наук.

▲ НОВОСТИ НАУКИ И ТЕХНИКИ

СОЛНЦЕ—ХРАНИТЕЛЬ УРОЖАЯ

Эффективный метод сушки фруктов и винограда, основанный на использовании энергии солнца, разработали ученые Физико-технического института имени С. В. Стародубцева Академии наук Узбекской ССР. Ими создана комбинированная гелиосушилка, состоящая из солнечной радиационной и сушильной камеры, где используется тепло солнечных лучей.

Сушка проводится в два этапа. Поначалу плоды или виноград, прошедшие предварительную обработку, сбланшированные помещают на принимающую лучи поверхность солнечной установки из расчета 10—12 килограммов на квадратный метр. После того как сырье потеряет здесь примерно половину естественной влажности, оно на подносах загружается в камеру для досушивания. Через эту камеру вентиляторы непрерывно прогоняют воздух, нагретый в солнечной радиационной установке до пятидесяти—шестидесяти градусов.

Сушка продолжается до тех пор, пока остаточная влажность продукта достигнет двадцати—тридцати процентов от исходной. Как показала практика, при такой влажности высушенные фрукты и виноград можно хранить длительное время. Гелиосушка экономична, обеспечивает при этом отменные качества пищевых продуктов.

(УзТАГ).

МНОГОЦВЕТНАЯ РАДУГА ЖИЗНИ

ТВОРЧЕСКИЙ ПОРТРЕТ

За серию живописных работ, посвященных истории Узбекистана, портреты ветеранов Великой Отечественной войны и произведения, прославляющие героический труд и жизнь нашего современника, Ингитали Турсунназарову присужден диплом Академии художеств СССР. Ташкентский художник удостоен и премии, посвященного 60-летию образования СССР республиканского конкурса на лучшие произведения литературы и искусства.



У КАЖДОГО художника, владеет он словом, звуками или красками, наступает в жизни этап, когда он итожит пройденное, когда многолетние поиски получают свое наиболее яркое воплощение в большом, серьезном произведении. Таков триптих «Поэма о воде» Ингитали Турсунназарова, в котором воплотился драматизм прошлого узбекского народа, веками ведущего борьбу с палящим солнцем,—за глоток воды, за куст хлопка...

Это трехчастное произведение — образная песнь о живительной влаге, источнике земной жизни — воде. Левая картина символизирует зной: голая коряга впивается корнями, напоминающими ползущих змей, в потрескавшуюся от жары почву. Правая изображает изнемогающего от бесконечной борьбы за воду дехканина, который в усталой полудреме опирается на кетмень. Огненное закатное небо да сине-фиолетовые отсветы, падающие на землю, извещают о конце безрадостного дня и наступлении душной ночи. Напряженные линейные и цветовые ритмы левой и правой частей триптиха, их колористическая гамма — все служит тому, чтобы передать трагедию безысходности, беспомощности людей перед силами природы. В центральной части произведения словно низвергается на зрителя вода. Она дарит людям жизнь, а с ней все краски солнечного света, множество маленьких радуг, которые зажигаются в пене водопадов и в сердцах людей.

Ингитали Турсунназаров — представитель реалистической школы живописи Узбекистана. Уже первые шаги молодого художника в начале 70-х годов проявили характерные черты его творчества — преобладание в композициях психологического начала, стремление к лаконизму и сдержанности колористического строя. Выразительная форма, динамическое построение композиции отличают произведения живописца.

Ученик народного художника СССР Рахима Ахмедовича Ахмедова, он провел свое детство и юность в Ферганской долине. Как и любому сельскому жителю, ему, его рукам знаком кетмень. Любовь к земле, к родной природе жива в его сердце всегда. Подтверждает это и автопортрет, написанный широко и смело. Живописец изобразил себя с кистью и палитрой в руках, крепким и жилистым, словно молодое упругое дерево. Перед нами крестьянин-труженик, выходец из народа, кровно связанный с родной землей и ее людьми. Эта связь дает ему творческие силы и вдохновение.

В творчестве художника прослеживается несколько тем. Одна из них — взволнованное повествование о тяжелых испытаниях, выпавших на долю советских людей в годы Великой Отечественной войны. Четко и психологически оправдано раскрывается она в работе «Прокричали репродукторы беду». Композиция картины передает гнетущую атмосферу трагического июньского дня. Художник находит скупые, но точные средства выражения. Четкие силуэты репродукторов на фоне серо-синих, нависших над землей облаков и три маленькие человеческие фигурки, словно окаменевшие от внезапного удара. Природа усиливает ощущение беды, она как бы живая участница событий. Эта трагическая тональность произведения всегда находит отзвук в душе зрителя.

Многогранны в изображении художника образы его современников. Вот портрет учителя Ингитали — Рахима Ахмедова. В лице и позе передано глубокое раздумье. Но возникает ощущение, что спокойствие это временное, размышления могут прерваться...

На двух картинах предстает образ поэтессы Халимы Худайбердыевой. Одна переносит зрителя в сад. Возле дерева — могучего, многорукого исполина — в сосредоточенном раздумье молодая женщина. Нежные сочетания лилово-фиолетового, голубоватого, изумрудно-зеленого, коричневато-красного цвета зажигаются множеством фантастических оттенков от завораживающего, вспыхнувшего золотом неба. Изогнутые ветви дерева — символ вдохновенной, мятежной поэзии. Вместе с героиней мы попадаем в волшебную страну, где перед нами все богатство земли, аромат цветов, очарование красок и звуков, муки любви и радость детства. Эта картина — гимн искусству.

Художник много и напряженно работает. Его мир полон жизненных впечатлений и богатого творческого воображения, созданное трогает зрителя задушевностью и правдой жизни.

С. НЕМЦОВИЧ.
Искусствовед.





На снимках: фрагменты триптиха.

ОТОВСЮДУ ОБО ВСЕМ

ХИЩНИКОВ — К ОТВЕТУ!

Известно, сколько неприятностей доставляют человеку и домашним животным кровожадные пираньи, водящиеся в реках Южной Америки. Свою ненависть к пресноводным хищникам латиноамериканцы перенесли и на гастрономию: долгое время считалось, что эти рыбы несъедобны, а промысел их бесперспективен. Однако в последние годы отношение к пирань в кулинарном аспекте изменилось. Оказалось, что есть ее можно: она, правда, достаточно безвкусна, но тем не менее удобоварима. Ныне пиранью можно запросто купить в Бразилии на рынках и в рыбных магазинах — причем дешево. Промысел налаживается быстрыми темпами. Ведь во многих реках пираньи просто кишмя кишат.

ОЗЕРО-ЗАВОД

Одно из самых удивительных озер нашей планеты расположено на острове Тринидад. Озеро это... асфальтовое.

Оно известно с давних времен. Еще Уолтер Рэли, английский мореплаватель и организатор пиратских экспедиций XVI века, использовал местный асфальт для покрытия корпуса своего судна и с удовлетворением отмечал, что он лучше смолы, ибо не плавится на солнце.

Озеро Пич-Лейк, лежащее близ поселка Ла-Бреа, небольшое: площадь его около сорока гектаров. Глубина, правда, внушительная — больше восьмидесяти метров. Ни на какое другое озеро оно, разумеется, не походит: это котлован, наполненный полужидкой черной массой. Сотни тонн природного асфальта вычерпывают из Пич-Лейк ежегодно, но уровень его не понижается: подземный битумный «завод» работает четко, восполняя то, что забирает человек.

КРИЧАЩИЕ КРАСКИ

Поголовье тюленей у Шетландских островов непрерывно уменьшается. Браконьеры угрожают полностью истребить этих морских животных в местных водах. Спасти тюленей — такую задачу поставила перед собой одна из организаций по защите животных в Великобритании. Ее члены не только несут патрульную службу, преследуя браконьеров, но и опрыскивают молодых животных специальной безвредной краской: помеченные животные хорошо заметны в воде, а шкуры их будут легко отличимы на любой распродаже, где злоумышленники попытаются нажиться за счет охраняемых тюленей.

КОШКИН ДОМ

Чем только не «заболевают» многочисленные любители коллекционирования. Предметом их страсти становятся порой самые неожиданные вещи: будильники и самовары, подставки для пивных кружек и старые афиши. А вот Розмари Мюллер, владелица антикварной лавки в Базеле (Швейцария), собрала несколько тысяч картин, рисунков, гравюр, скульптур, игрушек и других предметов искусства и ширпотреба, изображающих кошек.

До недавнего времени это была просто частная коллекция, теперь же на базе собрания Розмари Мюллер создан музей — первый и пока единственный в Европе музей кошек. Он уже завоевал популярность: специалисты из разных стран обращаются в «Кошкин дом», чтобы прояснить детали истории этого, казалось бы, известного всем существа — домашней кошки.

ПОГОДА

Сегодня днем по Каракалпакии, Хорезму и горным районам республики ожидаются местами слабые дожди, по остальной территории — без осадков. Ветер юго-восточный, 7—12 м/с. Температура по Ташкентской, Сырдарьинской, Джизакской областям и Ферганской долине 24—29, по остальной территории 30—35, по югу до 37 градусов.

В Ташкенте — переменная облачность, без осадков. Ветер восточный, 3—8 м/с. Температура 27—29 градусов.

Редактор
Н. Ф. ТИМОФЕЕВ.

РЕСПУБЛИКА ОТ КРАЯ и ДО КРАЯ

КОЧУЮЩИЕ ПАСЕКИ

УРГЕНЧ. (Соб. корр.). В совхозах, входящих в областное производственное объединение пчеловодства, сейчас насчитывается более 20 тысяч пчелосемей. За сезон производится около трех тысяч центнеров товарного меда. Совхозы интенсивно развиваются, внедряют передовые методы, среди которых особое место отводится кочующим пасекам. Для доставки их и цветущим медоносам используются автомобили.

ПУТЕВКИ В ЖИЗНЬ

ПАХТААБАД. (Соб. корр.). Почти все выпускники сельского профтехучилища № 40 Ильичевского района трудятся в целинных совхозах. Это механизаторы, операторы птицефабрики, слесари, представители других профессий. Всего за годы десятой пятилетки училище дало путевку в жизнь более 2 тысячам воспитанников.

ГОРОДОК НА АДЫРАХ

АНДИЖАН. (Соб. корр.). В южной части города, среди пологих адыров, быстро растет район индивидуальной застройки. Благодаря инициативе депутатов горсовета в прошлом году здесь дополнительно построено 12 километров водо- и газопроводных линий, 40 километров линий электропередач, два моста, 20 километров автодорог и тротуаров, почта, медпункт. Начато строительство крупного магазина, бани, кинотеатра, объектов быта.

ОТКРЫЛСЯ «ШИФОКОР»

ВЕРХНЕВОЛЫН С К О Е. (Соб. корр.). «Шифокор» — в переводе с узбекского означает целитель. Межхозяйственный санаторий-профилакторий под таким названием открылся на территории совхоза «Гулистан» Ворошиловского района. В лечебном учреждении одновременно могут отдохнуть и поправить свое здоровье сто сельских тружеников.

В БОРЬБЕ ЗА МИР

ФИЗКУЛЬТУРНИКИ ОБЪЕДИНЕНИЯ «ДЖИЗАКЗАГОТХЛОПКОПРОМ» ЗАЯВЛЯЮТ О СВОЕЙ РЕШИМОСТИ ВНЕСТИ ПОСИЛЬНЫЙ ВКЛАД В ОБЪЯВЛЕННУЮ ООН ВСЕМИРНУЮ КАМПАНИЮ ЗА РАЗОРУЖЕНИЕ

«Мы уверены, что советские спортсмены и физкультурники, выходя на массовые старты по различным видам спорта, которые пройдут в нашей стране с 9 по 23 мая 1983 года, в рамках участия советского движения за мир во Всемирной кампании, объявленной ООН, примут наше обращение и поставят под ним свои подписи». Так заканчивалось Обращение «Советские спортсмены — в борьбе за мир», подписанное участниками XXXVI велогонки Мира. Оно созвучно мыслям и чувствам миллионов советских людей.

Одними из первых в нашей республике включились в движение за мир во Всемирной кампании за разоружение физкультурники объединения «Джизакзаготхлопкопром». Сегодня они начали свою традиционную спартакиаду.

В прошлом году «Правда Востока» подробно рассказала о стартах джизакских коллективов физкультуры хлопкоочистительных заводов. Отмечалось, что даже спортивные специалисты были приятно удивлены, насколько красочно и торжественно прошли парад открытия спартакиады, награждение победителей. Был установлен и рекорд массовости— участвовало более 400 физкультурников. Но этот рекорд уже побит. На старты нынешней спартакиады вышли около 600 рабочих и служащих хлопкоочистительных заводов.

Изменилась и программа спартакиады. В нее включены восемь видов спорта, было шесть. Как и прежде, наибольшее число участников собрали турниры по волейболу и борьбе, соревнования по многоборью ГТО.

Не собираются уступать позиций прошлогодние победитель и призеры — команды Пахтакорского, Учтепинского и Джизакского заводов. Но заметно прибавили в мастерстве и другие коллективы. И как заметил директор объединения «Джизакзаготхлопкопром» К. Шадыев, конкуренция будет острой.

— Самое же главное, — сказал Каюм Шадыевич, — участием в соревнованиях мы хотим внести свой вклад в акции советских сторонников мира, проводимые в рамках объявленной ООН Всемирной кампании за разоружение. Письмо с подписями наших физкультурников под Обращением «Советские спортсмены—в борьбе за мир» направим в Национальный олимпийский комитет СССР.

● К 2000-ЛЕТИЮ ТАШКЕНТА

ДО НАШИХ ДНЕЙ...

2028 названий книг, статей из журналов и газет, сборников, вышедших в советское время и в дооктябрьский период, включены в «Указатель литературы о Ташкенте». Составленный сотрудниками Государственной библиотеки Узбекской ССР имени Алишера Навои с участием фундаментальной библиотеки Академии наук Узбекской ССР и научной библиотеки ТашГУ, этот библиографический труд охватывает период истории Ташкента с древнейших времен до наших дней.

Открывается «Указатель» разделом «Труды В. И. Ленина», где собраны произведения и документы основателя Коммунистической партии и Советского государства, связанные с историей Ташкента.

Материалы систематизированы по основным периодам 2000-летней истории Ташкента. В разделе, посвященном советскому периоду, выделены рубрики о международных встречах, происходивших в столице Узбекистана, о Ташкенте в художественной литературе.

Библиографический сборник является ценным пособием для преподавателей, экономистов, краеведов — для всех, кто интересуется историей древнего и всегда молодого Ташкента, города-труженика, города-борца за мир, добрая воля которого отражена в широко известном ныне понятии «дух Ташкента».

(УзТАГ).

ТВ

ВТОРНИК

10 МАЯ

ЦТ I

9.00 «Время».
9.50 «В гостях у сказки». Мультфильм «Исполнение желаний».
10.50 «Тревога». Телевизионный художественный фильм.
12.05 «Очевидное—невероятное». «Человек загадочный». Телефильм.
13.05 Новости.
15.00 Новости.
15.15 Документальные фильмы.
15.50 «Мамина школа».
16.20 «Чему и как учат в ПТУ».
16.50 «Рассказывают наши корреспонденты».
17.20 «Соловьиный романс». Фильм-концерт.
17.50 Мультфильм. «Путь домой».
18.10 Концерт.
18.30 «Адреса молодых».
19.30 «Честь — по труду».
20.00 «К истокам красоты». Концерт в Останкинском дворце-музее творчества крепостных.
20.30 Программа телевидения Чехословакии, посвященная 38-й годовщине освобождения от фашистских захватчиков.
21.30 «Время».
22.05 «О балете».
23.10 «Сегодня в мире».
23.25 «Футбольное обозрение».

ЦТ II

9.00 Утренняя гимнастика.
9.15 «Одесса. Рубежи славы». Документальный фильм.
12.05 «Шахматная школа». Белая ладья.
13.35 «Служба почетная, долг священный». Научно-популярный фильм.
14.25 «Наука и жизнь».
14.55 «Автографы Победы».
15.40 С. Маршак. Страницы жизни и творчества.
16.30 Новости.
18.30 Новости.
18.50 «Рижское военное авиационное инженерное училище». Документальный фильм.
19.00 «Сельский час».
20.00 «Человек и закон».
20.30 «Спокойной ночи, малыши».
20.45 Велогонка мира.
21.15 «Зеленый ковер Киргизии». Телефильм.
21.30 «Время».
22.05 «Отец или брат». Телевизионный художественный фильм (УССР).
23.15 V Международный фестиваль телевизионных программ о народном творчестве «Радуга». «Поет «Рустави» (СССР).

УзТВ I

11.25 Программа.
11.30 «Белый верблюжонок». Кукольный фильм.
11.45 «У самого синего неба». Телевизионный художественный фильм («Узбектелефильм»).
18.00 Программа.
18.10 Навстречу Всесоюзной научно-практической конференции по русскому языку.
18.30 Показывает студия «Ешлик». «Турсуной булай дейман...» (повторение).
19.30 «Ахборот» (рус.).
19.45 «Когда приходит осень» («Узбектелефильм»).
20.15 «Целина зовет».
20.30 «Ахборот».
20.50 Вечер камерной музыки.
21.30 Москва. «Время».
22.05 «Возмездие». Документальный фильм на атеистическую тему.
22.30 К 80-летию Гафура Гуляма. «Озорник». Художественный фильм.

УзТВ II

18.10 Программа.
19.10 Показывает студия «Ешлик». «Сельская молодежь».
19.35 «Высота земли». Телефильм.
20.00 Новости.
20.50 «Две комедии». Телеспектакль (рус.).
21.30 ЦТ II.

ТЕЛЕФОНЫ РЕДАКЦИИ: ✦ Заместители редактора—33-10-48, 33-72-77; ✦ ответственный секретарь 33-24-68; ✦ секретариат — 33-34-75; ✦ ОТДЕЛЫ: писем трудящихся и массовой работы—33-15-20; пропаганды марксистско-ленинской теории и коммунистического воспитания — 32-57-15; партийной жизни и местной печати — 33-41-47; советского строительства и быта — 33-14-75; промышленности, капитального строительства, транспорта, связи и торговли — 33-16-38; сельского хозяйства — 33-44-92; науки, школ и вузов — 32-57-13; внутренней информации, военно-спортивный — 33-81-29; литературы и искусства 32-54-81; прием объявлений — 33-81-42.

✦ СОБСТВЕННЫЕ КОРРЕСПОНДЕНТЫ: в Ташкенте — 33-42-92; Нукусе — 2-64-52; Андижане — 4-21-22; Бухаре — 3-13-55; Гулистане — 2-28-94; Джизаке — 3-22-63; Карши — 4-12-63; Намангане — 6-60-90; Самарканде — 4-14-72; Термезе — 31-45; Ургенче — 6-30-73; Фергане — 5-16-19.

НАШ АДРЕС: 700000, Ташкент-П, ул. Ленина, 41.

Р. 04275. Ордена Трудового Красного Знамени типография издательства ЦК Компартии Узбекистана, г. Ташкент. Индекс 64572. Изд. № 407. 1 2 3 4 5 6 7 8 9 10 11 12 13 14