Пролетарии всех стран, соединяйтесь!

Вечерний Ташкент

Год издания 1-й
№ 38
СУББОТА,
13 АВГУСТА 1966 г.
Цена 2 коп.

ОРГАН ТАШКЕНТСКОГО ГОРКОМА КП УЗБЕКИСТАНА И ТАШГОРСОВЕТА

С ПРАЗДНИКОМ, ТОВАРИЩИ СТРОИТЕЛИ!

Завтра у славных строителей всего Советского Союза большой и радостный праздник. Особенно торжественным он будет у нас, в Ташкенте.

Вот уже несколько месяцев идет в нашем городе всесоюзный хашар строителей. Единой дружной семьей работает здесь около 50.000 русских и узбеков, армян и литовцев, киргизов и белорусов, украинцев и азербайджанцев — посланцев всех пятнадцати братских республик!

И уже реальны, осязаемы итоги их труда. С каждым днем растет число новых домов. Тысячи ташкентцев уже справили новоселье, поминая добрым словом золотые руки и щедрость души тех, кто, не щадя сил, забыв об отдыхе, строил эти дома.

Нет большего счастья, чем счастье дарить радость людям. Теплеет на душе у строителей, когда они видят, как в домах, построенных ими, зажигается свет, вызывая улыбку и радость у женщин, стариков, детей.

Зло, причиненное нашему городу землетрясением, велико. Но партия, правительство, народ горячо откликнулись на беду пострадавшего Ташкента, восприняли ее, как свою беду. Не по чьему-либо приказу, а по веленью сердца и совести прибыли на выручку узбекскому народу тысячи строителей. Тепло и забота укрепили дух ташкентцев, сплотили, мобилизовали их на новые неслыханные подвиги. И не случайно каждый день приближает рождение красивейшего города Узбекистана — Ташкента.

Отрадными итогами встречают этот знаменательный день труженики нашего города. План выпуска сельхозмашин, текстиля, химического сырья, аппаратуры, товаров легкой и пищевой промышленности выполнен успешно. Только строителями сдано за семь месяцев текущего года 74 многоэтажных жилых дома.

В течение предстоящего пятилетия ежегодный прирост жилья на одного человека в Ташкенте составит более одного квадратного метра. А это — в 4—5 раз больше, чем строится сейчас!

В октябре—ноябре, когда начнут сдавать дома строители братских республик, эта цифра утроится и будет расти. К концу 1966 года строители сдадут ташкентцам около 900 тысяч квадратных метров жилья, а в будущем году — 1 миллион 300 тысяч квадратных метров!

Неузнаваем будет Ташкент в ближайшее время. В десятки раз возрастут площади парков, бульваров, водоемов, зеленых насаждений. Протянутся широкие светлые проспекты с пяти- и девятиэтажными домами в микрорайонах на Чиланзаре, на жилом массиве Северо-Восток.

В центре поднимутся Украинский, Московский и Ленинградский кварталы. Гордо встанут красавцы дома во всех остальных районах нашего города. Только в них будет 250 тысяч квадратных метров жилой площади.

Строитель! Откуда бы ты ни приехал — Москвы или Ленинграда, Таллина или Киева, Горького или Баку, Уфы или Тулы, — знай, что ты строишь дом для своего брата, а значит и для себя. Пусть будет радостным твой светлый праздник!

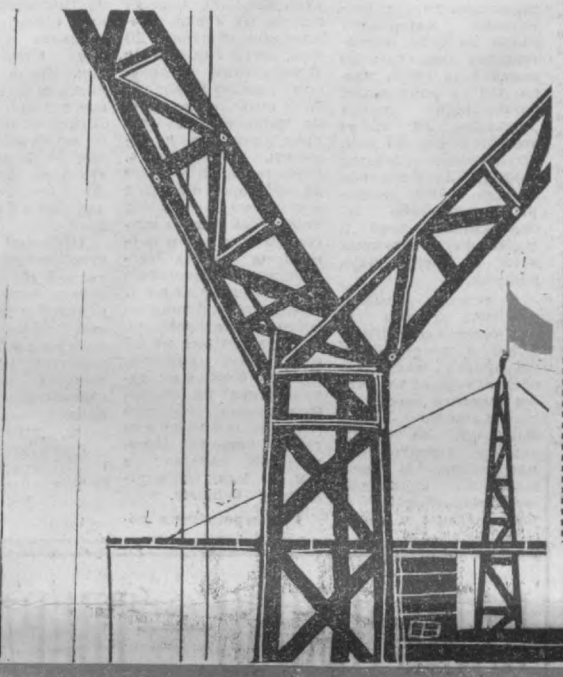

ДОБРЫЕ ВЕСТИ

За семь месяцев этого года строители сдали в эксплуатацию

по государственному строительству:

62 дома — 4.100 квартир общей площадью 137.400 квадратных метров;

по кооперативному строительству:

12 домов — 667 квартир площадью 20.700 квадратных метров.

За последние три месяца, истекшие после землетрясения, сдано

по государственному строительству:

в мае — 550 квартир площадью 18.065 квадратных метров;

в июне — 922 квартиры площадью 30.626 квадратных метров;

в июле — 336 квартир площадью 12.265 квадратных метров.

План ввода жилья за этот период перевыполнен на 40.000 квадратных метров.

За семь месяцев текущего года в Ташкенте отремонтировано — 5.387 квартир площадью 139.500 квадратных метров.

В августе будет сдано

по государственному строительству:

21.500 квадратных метров;

по кооперативному строительству:

5.150 квадратных метров.

ПРИГЛАШАЕМ НА „ПАХТАКОР"

Завтра в семь часов вечера на Центральном стадионе «Пахтакор» состоится большой праздник строителей.

Все — на стадион!

Здесь вы встретитесь с теми, кто возводит для вас новые красивые дома, разбивает парки и скверы, сооружает кинотеатры, клубы, школы.

Здесь вы увидите новейшую технику, с помощью которой так быстро растут новые кварталы в нашем родном городе.

А потом вы станете свидетелями интересных спортивных состязаний. Увидите футбольный матч между дублирующими составами «Пахтакора» и «Кайрата».

Перед вами выступят мастера искусств Узбекистана и братских республик.

Все — на праздник!

Вход на стадион свободный.

ЗА ПОМОЩЬ РАХМАТ!

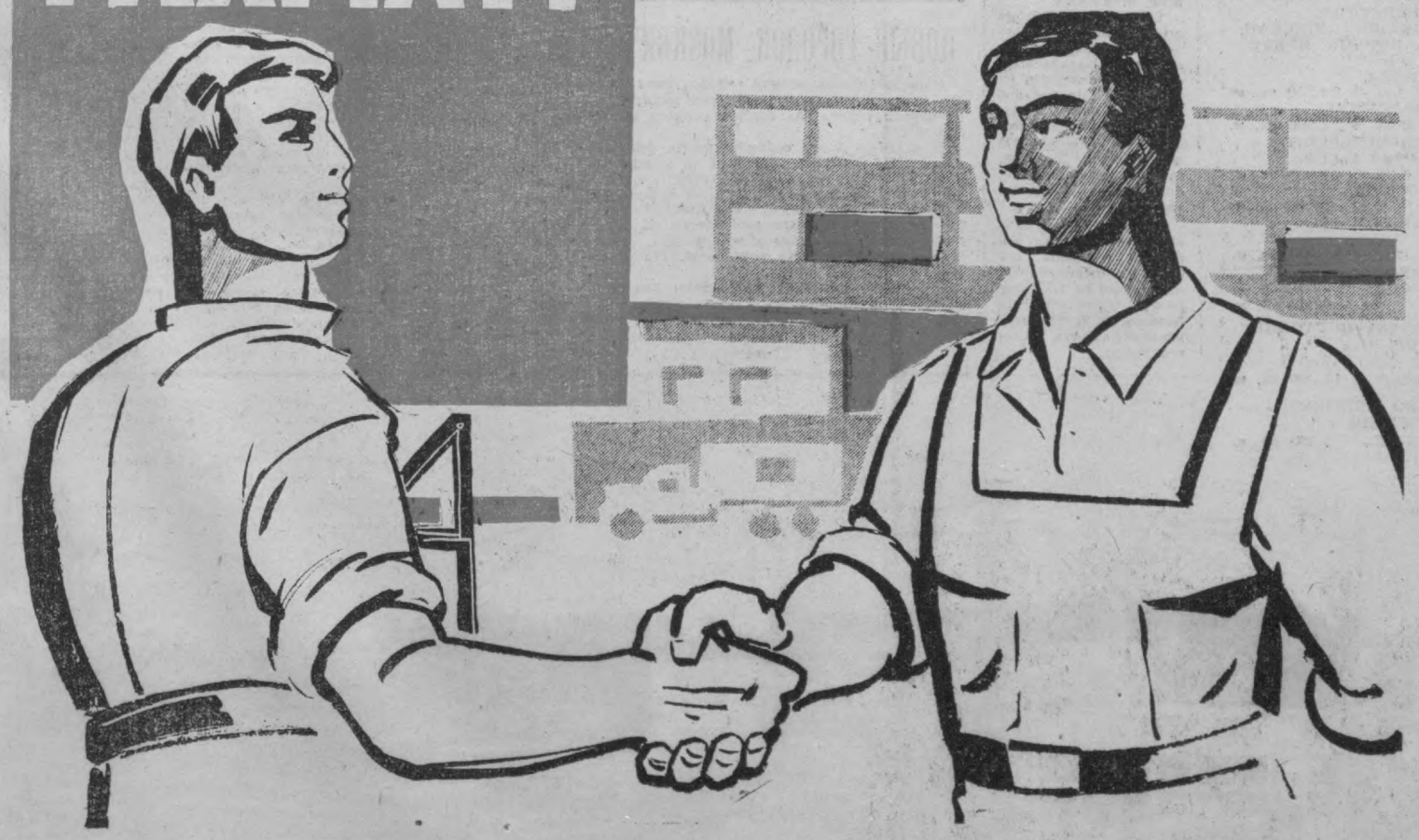

Плакат худ. З. Лелявской.

В Ташкентском горкоме КП Узбекистана

УЧРЕЖДЕН НАГРУДНЫЙ ЗНАЧОК

«ПОЧЕТНЫЙ СТРОИТЕЛЬ ГОРОДА ТАШКЕНТА»



Ташкент, пострадавший от грозного стихийного бедствия, превращен сегодня в огромную строительную площадку народной стройки. Ежедневно образцы самоотверженного труда проявляют на восстановлении и строительстве Ташкента тысячи ташкентцев, строители всех братских республик, воины Советской Армии, заслуживая награды за свой благородный и почетный труд.

Нагрудный значок «Почетный строитель города Ташкента» учреждается для награждения особо отличившихся рабочих, руководящих и инженерно-технических работников и служащих строительных, строительно-монтажных, проектных, автотранспортных организаций, промышленных предприятий строительной индустрии, партийных, советских, профсоюзных и комсомольских работников, принимающих активное участие в восстановлении и строительстве столицы Узбекистана.

Награждению нагрудным значком «Почетный строитель города Ташкента» подлежат работники организаций, предприятий города Ташкента, областей Узбекской ССР и других союзных республик, которые своим трудом внесли значительный вклад в дело восстановления и строительства Ташкента.

Награждение нагрудным значком «Почетный строитель города Ташкента» производится:

за систематическое перевыполнение норм выработки при высоком качестве восстановительных и строительных работ, наиболее эффективное использование строительных машин и механизмов, экономию сырья, материалов, и денежных средств, внедрение передовых методов труда;

за сокращение сроков строительства и восстановления объектов, снижение себестоимости строительно-монтажных работ, высокие показатели выполнения государственных планов строительства и выпуска продукции, достижение успехов в организации труда и производства, широкое применение индустриальных методов строительства и комплексной механизации работ, создание условий для высокопроизводительного и безопасного труда рабочих.

ПОЛОЖЕНИЕ

О КНИГЕ ПОЧЕТА ТАШКЕНТСКОГО ГОРКОМА КП УЗБЕКИСТАНА, ТАШСОВЕТА И ТАШКЕНТСКОГО ОБКОМА ПРОФСОЮЗА РАБОЧИХ СТРОИТЕЛЬСТВА И ПРОМЫШЛЕННОСТИ СТРОИТЕЛЬНЫХ МАТЕРИАЛОВ

Самоотверженно трудятся на восстановлении и строительстве пострадавшего от стихийного бедствия Ташкента коллективы проектных организаций стройтрестов, предприятий строительной индустрии города; огромный вклад в дело рождения новой столицы Узбекистана вносят строители всех союзных республик, доблестные воины Советской Армии.

В целях поощрения передовиков строительства Ташкента, Ташгорисполком КП Узбекистана, Ташгорисполком и Ташкентский обком профсоюза рабочих строительства и промстройматериалов учреждается для поощрения отдельных, особо отличившихся рабочих, руководящих и инженерно-технических работников, служащих, коллективов строительных, специализированных, проектных организаций и предприятий строительной индустрии, принимающих активное участие в восстановлении и строительстве Ташкента.

В КНИГУ ПОЧЕТА ЗАНОСЯТСЯ:

имена особо отличившихся рабочих строительных, специализированных и промышленных предприятий строительной индустрии, которые на протяжении квартала показывают образцы высокопроизводительного труда, удерживают первенство в социалистическом соревновании, являются образцом на производстве и в быту;

особо отличившиеся коллективы бригад, участков, цехов, управлений автотранспортных и специализированных организаций, строительных и специализированных трестов, которые на протяжении квартала удерживают первенство в социалистическом соревновании за досрочное окончание восстановительных и строительных работ в Ташкенте.

Занесение в Книгу почета производится решением Ташкентского горкома КП Узбекистана, Ташгорисполкома и Ташкентского обкома профсоюза рабочих строительства и промстройматериалов, о чем выдается соответствующее свидетельство.

СЕГОДНЯ—ДЕНЬ ФИЗКУЛЬТУРНИКА

ПРАЗДНИК СИЛЬНЫХ, СМЕЛЫХ И ЛОВКИХ

Праздником сильных, смелых и ловких называют Всесоюзный день физкультурника. Он отмечается нынче 13 августа. «Чем встречают свой праздник физкультурники Узбекистана», — с таким вопросом корреспондент Узбекского телеграфного агентства обратился к заместителю председателя совета Союза спортивных обществ и организаций республики Э. Аминову. Вот что он сообщил:

— За годы минувшей семилетки число жителей Узбекистана, занимающихся физкультурой, возросло больше, чем вдвое, и достигло 1700000 человек. Они объединены в 7627 коллективов промышленных предприятий, новостроек, колхозов, совхозов, школ, институтов, учреждений.

Вместе с ростом массовости повышалось и спортивное мастерство юношей и девушек. Только за последний год в республике подготовлены 115 мастеров спорта СССР и ряд мастеров спорта международного класса, около 2.700 юношей и девушек стали спортсменами первого разряда. 195000 выполнили второй, третий и юношеский разряды. В рядах физкультурной организации Узбекистана выросли чемпионы, рекордсмены, призеры первенств мира, Европы, СССР, Олимпийских игр. Среди них баскетболистка Р. Салимова (Прокопенко), велосипедисты братья М. и А. Колюшевы, стрелок Е. Кондратьев, гимнаст С. Дамидов, пловчиха С. Бабанина, тяжелоатлет С. Шарипов, борец Р. Казаков.

Непрерывно расширяется сеть спортивных баз. В городах и селах республики построено свыше 15500 стадионов, спортивных залов, игровых площадок, бассейнов.

Сейчас физкультурные организации Узбекистана деятельно готовятся к 50-летию Советского государства и посвященной этому знаменательному событию IV Спартакиаде народов СССР. Решено довести число физкультурников в республике до двух миллионов человек. Особое внимание уделяется подготовке мастеров всех видов спорта. Для этой цели сеть детских спортивных школ увеличивается с 61 до 107. Открылись республиканская юношеская школа спортивного мастерства и республиканская школа по спортивным играм.

Всесоюзный день физкультурника вместе с юношами и девушками Узбекистана будут праздновать и спортсмены-строители, приехавшие в столицу нашей республики для того, чтобы помочь быстрее ликвидировать последствия землетрясения. Добровольные спортивные общества взяли шефство над строителями, помогают им наладить физкультурную работу, проводить свои спартакиады. 14 июля на стадионе «Пахтакор» состоится большой спортивный праздник. Он будет посвящен Дню строителя.

(УзТАГ).

СЕГОДНЯ «ПРАВДА» ПУБЛИКУЕТ...

✦ Генеральный секретарь ЦК КПСС Л. Брежнев, Председатель Совета Министров Союза ССР А. Косыгин от имени Центрального Комитета КПСС, Советского правительства, всего советского народа и от себя лично сердечно поздравили Первого секретаря Центрального Комитета Коммунистической партии Кубы, Премьер-Министра Революционного правительства Республики Куба товарища Фиделя Кастро Рус по случаю его сорокалетия.

✦ 12 августа в Большом Кремлевском дворце закончился VII съезд уполномоченных потребительской кооперации СССР.

Я ЗНАЮ— ГОРОД БУДЕТ, Я ЗНАЮ, САДУ— ЦВЕСТЬ,



По полторы нормы за смену выполняет шофер автокрана грузинского отряда строителей Гурам Мечкалов. Он и его товарищи, не жалея сил, трудятся на восстановлении и реконструкции нашего города.

Фото М. Нуритдинова.

3500000 штук кирпичей

В августе текущего года Москва пришлет для мосстроевцев, прибывших восстанавливать наш город, 3500 тысяч штук жженого кирпича и несколько тысяч тонн различных железобетонных блоков, панелей, балок, плит и других конструкций.

В течение июля Ташкент получил из Мосстроя 1.200 вагонов кирпича, керамических плит, асбоцементных труб, сантехнического и строительного оборудования.

МОСКВА— ТАШКЕНТУ

Прошло два с половиной месяца, как первый поезд строителей ордена Ленина Главмосстроя прибыл в Ташкент.

На долю москвичей выпала честь представлять Москву — столицу нашей Родины — в великой народной стройке.

Перед нами поставлена задача: построить для жителей Ташкента 230 тысяч квадратных метров жилья в комплексе с культурно-бытовыми учреждениями. **Из них — 50 тысяч сдать в 1966 году.** Предстоит строительство домостроительного комбината мощностью 210 тысяч квадратных метров жилой площади в год с вводом в эксплуатацию в первой половине 1968 года.

В выполнении этой большой задачи принимает участие вся Москва: наши архитекторы и проектировщики, работники промышленности строительных материалов, Главмосавтотранса, торговли, медицины и т. д.

Почти все районы Москвы послали своих представителей на восстановление Ташкента.

Более 4 тысяч вагонов с оборудованием, механизмами и различными строительными материалами уже отправила Москва в адрес ташкентской стройки.

Сегодня на стройке трудится более 3 тысяч москвичей.

Наши лучшие строители тт. Шешенин, Митяев, Кудрин, механизаторы Иванов и Голубничий, не считаясь со временем, под палящими лучами солнца закладывали первые кубометры бетона в дома, которые станут символом великой дружбы русского и узбекского народов.

Это будут 5-этажные дома, облицованные белым керамическим кирпичом.

Сегодня мы уже работаем на 21 здании, жилая площадь которых составляет 53,5 тысячи квадратных метра, заложены фундаменты детского сада и школы.

На 11 корпусах ведется кладка первого этажа, а на 3 домах — 2-го этажа, на остальных — заканчивается укладка бетона в фундаменты.

Включились в работу дорожники, сантехники, электрики.

Выполняя решение ЦК КПСС и Совета Министров СССР, коллектив принял обязательство сдать к 1 ноября 1966 года 15 домов общей площадью более 35000 квадратных метров жилья.

Москвичи приложат все усилия, чтобы справиться с поставленными задачами.

М. КОХАНЕНКО,
начальник управления Главмосстроя.

ШАГАЮТ ДОМА ПО ТАШКЕНТУ...

Ташкентцы! В этом году вы получите квартиры, которые строят:

ГЛАВТАШКЕНТСТРОЙ

Чиланзар, микрорайон Б-5 — 31.000 кв. м.
Чиланзар, микрорайон Г-11 — 25.100 кв. м.
Чиланзар, микрорайон Д-16 — 46.050 кв. м.
Чиланзар, микрорайон Д-17 — 43.726 кв. м.
Чиланзар, микрорайон Д-18 — 32.361 кв. м.
Чиланзар, микрорайон Д-19 — 64.622 кв. м.
Северо-Восток, сектор 2—3 — 47.000 кв. м.
Микрорайон Черданцева-1 — 55.000 кв. м.
Микрорайон Черданцева-2 — 25.000 кв. м.
Микрорайон Луначарское шоссе — 58.000 кв. м.
Массив «Рисовая», микрорайон 8 — 56.000 кв. м.
Массив Актепа, микрорайон 3 — 10.000 кв. м.

МИНИСТЕРСТВО СТРОИТЕЛЬСТВА УзССР

Чиланзар, микрорайон В-13 — 30.000 кв. м.

МИНИСТЕРСТВО СТРОИТЕЛЬСТВА РСФСР

Чиланзар, микрорайон К-23 — 100.000 кв. м.

ГЛАВМОССТРОЙ

Чиланзар, микрорайон К-26 — 50.000 кв. м.

ГЛАВЛЕНИНГРАДСТРОЙ

Чиланзар, микрорайон К-23 — 25.000 кв. м.

УКРАИНСКАЯ ССР

Чиланзар, микрорайон В-13 — 30.000 кв. м.

МИНИСТЕРСТВО ОБОРОНЫ СССР

Чиланзар, микрорайон В-22 — 33.000 кв. м.

КАЗАХСТАН

Чиланзар, микрорайон К-24 — 15.000 кв. м.

АРМЕНИЯ

Массив «Рисовая», микрорайон 8 — 15.000 кв. м.

АЗЕРБАЙДЖАН

Чиланзар, микрорайон К-24 — 10.000 кв. м.

ТАДЖИКИСТАН

Чиланзар, микрорайон К-25-а — 8.000 кв. м.

ГРУЗИЯ

Чиланзар, микрорайон К-24 — 7.500 кв. м.

ТУРКМЕНИЯ

Чиланзар, микрорайон Г-9 — 9.000 кв. м.

БЕЛОРУССИЯ

Чиланзар, микрорайон К-24 — 5.000 кв. м.

КИРГИЗИЯ

Чиланзар, микрорайон В-13 — 6.500 кв. м.

ЛАТВИЯ, ЛИТВА, ЭСТОНИЯ

Чиланзар, микрорайон К-24 — 8.000 кв. м.

ГОРОДА УЗБЕКИСТАНА — ФЕРГАНА, САМАРКАНД, АНДИЖАН, БУХАРА, ТЕРМЕЗ, ЧИРЧИК, НУКУС

Чиланзар, микрорайоны В-13, К-25-а, В-22 — 24.200 кв. м.

КРАСНОДАРСТРОЙ

Чиланзар, микрорайон В-13 — 2.500 кв. м.

МИНИСТЕРСТВО СЕЛЬСКОГО СТРОИТЕЛЬСТВА УзССР

Чиланзар, микрорайон В-22 — 8.000 кв. м.

ЦЕНТРОСОЮЗ

Чиланзар, микрорайон В-22 — 3.000 кв. м.

МИНГАЗПРОМ

Массив Актепа, микрорайон 3 — 15.000 кв. м.

СРЕДАЗСОВХОЗСТРОЙ

Массив Актепа, микрорайон 3 — 9.000 кв. м.

МИНИСТЕРСТВО ЭЛЕКТРОСТАНЦИЙ СССР

Северо-Восток, микрорайон Черданцева-3 — 13.000 кв. м.

МИНИСТЕРСТВО ЦВЕТНОЙ МЕТАЛЛУРГИИ

Чиланзар, микрорайон В-22 — 3.300 кв. м.

МЫ ИЗ РОССИИ

«Как будет выглядеть микрорайон В-23, сооружаемый на Чиланзаре строителями Российской Федерации?», — с таким вопросом обратился наш корреспондент к начальнику производственно-технического отдела треста «Росташстрой» **Игорю Николаевичу Вороновичу.** Вот что он сказал:

— Новый микрорайон, проект которого разработал коллектив архитекторов и проектировщиков московского института «Гипрогор», под руководством главного инженера института В. Л. Фельдмана и руководителя мастерской и проекта С. Райтмана, разместится на большой площади между улицами Фархадская, Курулуш, Г-52 и Г-44 Чиланзарского массива. Здесь встанут 58 пяти- и девятиэтажных жилых домов, с магазинами и 11 культурно-просветительных, школьных, дошкольных и других зданий и сооружений.

Жилая площадь микрорайона составит 136,8 тысячи квадратных метров. Будут построены большой современный общественный центр, рассчитанный на 12 тысяч жителей, две школы по 1320 мест каждая, четыре детских сада, по 280 мест каждый и один — на 140 мест, несколько учреждений общественного и диетического питания.

При проектировании микрорайона предусмотрены максимальная прочность, удобство и красота зданий и сооружений, разбивка кварталов, спортивных и игорных площадок, прямых асфальтированных улиц и тротуаров. Микрорайон будет хорошо освещен люменесцентными лампами, озеленен.

Большое внимание уделено и ирригационным сооружениям.

По обе стороны шоссейных дорог будет построена сеть лотковых арыков и каналов, вдоль которых встанут тенистые декоративные деревья.

Микрорайон сооружают строители пятнадцати городов и областей Российской Федерации, в том числе: Москвы, Ленинграда, Тулы, Саратова, Волгограда, Горького, Челябинска, Куйбышева, Ярославля, Воронежа, Новосибирска, Свердловска, Уфы, Новокузнецка.

В текущем году запланировано сдать в эксплуатацию 100 тысяч квадратных метров жилья. Но строители, взвесив свои возможности, взяли обязательство построить 105 тысяч квадратных метров жилой площади. Для выполнения этой ответственной задачи, строительство ведется в три смены. Люди не считаются со временем.

Благодаря тому, что каждый владеет двумя-тремя строительными профессиями, на объектах ни минуты не бывает простоя. Все участки и бригады работают слаженно, с душой. Прибывшие строители находятся под неослабным вниманием всех строительных трестов России, которые шлют в Ташкент строительный материал, лес, железобетонные конструкции.

Многие строители уже ведут кладку первых этажей. Параллельно ведутся работы и по подготовке водопроводных и дренажных сетей.

Можно с уверенностью сказать, что строители Российской Федерации не подведут ташкентцев и выполнят свои повышенные социалистические обязательства.



Рушится старое, вздымается новое. На месте отживших свой век глинобитных домишек в ближайшее время будут построены многоэтажные благоустроенные дома.

Рис. Х. Рахматуллаева.

КАВАЛЕР „ЗОЛОТОЙ ЗВЕЗДЫ"

Сегодня в большой, дружной бригаде плотников СУ-17 треста № 153 большой праздник. За выдающиеся успехи, достигнутые в выполнении семилетнего плана, Хамид Карабаев — бригадир, удостоен высокого звания Героя Социалистического Труда.

На строительство семиэтажного административного здания, где ведет плотничьи работы бригада Карабаева, то и дело приходят представители прессы, друзья по работе, товарищи.

— Я никогда не думал, что скромный каждодневный труд плотника может быть так высоко оценен правительством. Это не только мой труд. Это совместная работа всех 26 членов нашей бригады — и Убайдуллы Рахимова, и Геннадия Квасова, и Рози Мингазова и всех остальных.

Со дня организации строительного управления бригада, руководимая Карабаевым, состоит в основном из молодежи. Многие выпускники ремесленных училищ, прошедшие большую трудовую школу в этой бригаде, сами стали мастерами, большими знатоками своего дела.

Высокая награда обязывает. Хамид Карабаев и члены его бригады, выполнившие план июля на 152 процента, обязались еще больше увеличить производительность своего труда.



Студенты текстильного института комсомольцы Исмаил Исакджанов, Шариф Мамадалиев и их товарищи из политехнического института комсомолец Азат Джуманазаров помогают пенсионеру Абдулле Хакимову разбирать разрушенный дом.

НОВЫЙ ГОРОДОК МОСКВИЧЕЙ

Решено строить зимний городок москвичей. Он будет расположен в четырех километрах за чертой города, на землях колхоза имени Ленина.

К октябрю будут собраны десять финских домов. Каждый дом рассчитан на триста человек. В новом городе разместятся три тысячи строителей и обслуживающего персонала.

Дома с удобствами — канализацией, водопроводом, центральным отоплением. К услугам строителей горячий душ, сушилка.

Соорудим мы также котельную, столовую, летнюю эстраду.

Сто студентов под руководством двадцати опытных плотников из нашего управления приступают к строительству зимнего городка.

И. ЕПИШКИН,
начальник СУ-180.

ОБЛАСТЬ—ГОРОДУ

СЕЙЧАС партийные, профсоюзные и комсомольские организации Ташкентской области мобилизуют усилия коллективов предприятий и строек на успешное претворение в жизнь планов первого года пятилетки.

Горячее желание трудящихся области внести свой вклад в дело быстрейшего восстановления и нормализации жизни столицы заставило искать и приводить в действие все резервы производства. Коллективы строительных трестов № 6, «Узбекшахтостроя», № 160, «Ташоблсельстроя», «Алмалыксвинцестроя», организаций города Янгиабада приняли на себя высокие обязательства — построить в Ташкенте в текущем году сверх установленного плана жилые дома площадью 15.220 квадратных метров, оказать помощь Главташкентстрою в отделке домов жилой площадью 12.200 квадратных метров.

Предприятия промышленности строительных материалов взяли на себя обязательства выпустить до конца года сверх плана для строительных организаций города Ташкента 28 тысяч тонн цемента, 33 млн. штук условных плиток шифера, 2 тысячи тонн извести, 160 условных километров асбоцементных труб, 5 тысяч штук чугунных ванн, 30 тысяч штук раковин.

В течение последних трех месяцев усилия коллективов строителей и предприятий-заказчиков были сосредоточены на том, что бы досрочно ввести в эксплуатацию новые мощности по производству строительных материалов. В Янгиюльском кирпичном заводоуправлении № 8 уже введены в строй мощности по выпуску 25 млн. штук кирпича. Такие же мощности будут введены здесь до конца текущего квартала. Установка панельных сушил производительностью 20 млн. штук кирпича в Ялангачском кирпичном заводоуправлении № 2 позволит не только увеличить выпуск продукции, но и повысить ее сортность. Строительный трест № 160 борется за ввод в текущем году новых мощностей по выпуску 50 млн. штук кирпича на заводах Чирчикского кирпичного заводоуправления. Мощность Алмалыкского кирпичного завода увеличится на 25 млн. штук кирпича. Добыча блоков из ракушечника на разрабатываемых трестом «Алмалыксвинцестрой» карьерах Каракушхана составит в год 25 млн. штук условного кирпича.

Государственная комиссия уже подписала акт о вводе новых мощностей по добыче 500 тысяч кубометров инертных материалов на Чирчикском комбинате строительных материалов и конструкций Главстроиндустрии. Проходит стадию пуско-наладочных работ также новый цех Алмалыкского завода железобетонных изделий № 5, который будет выпускать в год 20 тысяч кубометров крупногабаритных труб.

Широкий размах строительства новых и увеличение мощностей действующих предприятий уже во втором полугодии первого года пятилетки — гарантия увеличения выпуска продукции строительных материалов.

Т. ЛИВАНОВА,
инструктор отдела строительства Ташкентского обкома КП Узбекистана.

НАШЕ СЛОВО—ТВЕРДОЕ!

Недавно объединенный постройком украинских строителей утвердил условия социалистического соревнования строительно-монтажных поездов.

Важным пунктом этого соревнования явилось то, что строители обязались сдать ташкентцам, пострадавшим от стихийного бедствия, новые дома не к 1 января 1967 года, как это предусмотрено планом, а к 49-й годовщине Октября и ко дню Советской Конституции.

Строительно-монтажному поезду или участку, занявшему первое место, будет вручено переходящее Красное знамя объединенного постройкома, комсомольского штаба и треста «Укрстрой»; бригадам и экипажам — переходящие вымпелы, а отдельным строителям по итогам работы за месяц — «Памятный лист активному участнику восстановления Ташкента».

Все победители соревнования заносятся в «Книгу истории восстановления города Ташкента строителями Украины».

При плане 30 тысяч квадратных метров жилья сооружаются 22 дома общей жилой площадью 45.900 квадратных метров.

В квартале В-13 строятся 15 кирпичных пятиэтажных домов на 32.900 квадратных метров, в квартале Б-5 — 4 кирпичных пятиэтажных дома на 8.700 квадратных метров; в Актепа — 3 панельных девятиэтажных дома на 4.300 квадратных метров.

Трест закончил второй квартал с хорошими показателями. Все строительные поезда выполнили и перевыполнили план.

По итогам работ за июль ЦК КП Узбекистана, Совет Министров УзССР и Узсовпроф присудили Укрстрою 1-е место, переходящее Красное знамя и денежную премию.

В поселке «Украина» и в палаточном городке, расположенном в квартале Б-5, ныне размещены 2.500 человек. Здесь не менее двух раз в неделю демонстрируются новые кинофильмы, читаются лекции на международные и научно-технические темы, организуются выступления артистов и самодеятельных коллективов.

Много сделано руководством треста и профсоюзной организацией по бытовому обслуживанию строителей. В городке «Украина» построена столовая на 600 мест, промтоварный и продовольственный магазины, два овощных киоска, аптечный киоск, киоски по продаже газет, журналов, канцпринадлежностей, минеральной воды. Работает парикмахерская, мастерские по ремонту обуви и одежды.

Большое значение придается созданию физкультурных коллективов. Около 80 процентов строителей уже вовлечены в члены ДСО «Авангард». Избран совет физкультуры.

Строители трудятся с большим подъемом. Отличаются в социалистическом соревновании коллективы луганского и киевских строительно-монтажных поездов. Они первыми закончили нулевой цикл на 12 домах и уже заканчивают кирпичную кладку вторых, а некоторые — третьих этажей.

На стройках уже появились первые маяки. Это — коллективы комплексных бригад, которыми руководят Н. Лола, Б. Воинов, В. Пастушок, рабочие Н. Бучко, В. Заяц, П. Демид, Л. Чимеркина и многие другие. И это залог того, что 70 процентов строящихся объектов будет сдано строителями к первому ноября.

Н. ШАМРАЙ,
председатель объединенного постройкома треста «Укрстрой».

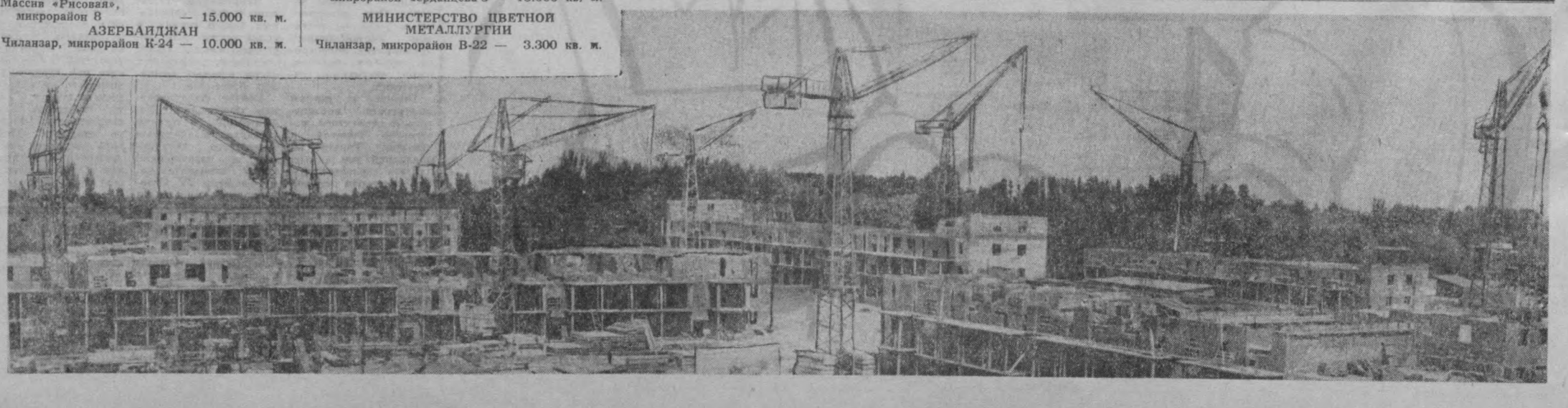

О ЛЮДЯХ ХОРОШИХ

РАБОЧИЙ ДЕНЬ ДИРЕКТОРА

Мухамеджан Мамаджанов напоминает комсомольских вожаков двадцатых годов. То же стремление быть всегда с людьми, то же неуемное желание до всего дойти самому, разобраться, помочь.

Да и сам он внешне похож на заводского комсорга: по-мальчишески тонкий, стремительный, с копной черных волнистых волос над высоким лбом. Ему — тридцать пять, а дают на десяток меньше. Но он — старый, опытный инженер-силикатчик. Директор первого управления кирпичных заводов. Руководит тремя заводами, которые дают городу 50 миллионов кирпича в год. На производстве его занято более полутысячи человек. Их жилье, зарплата, питание, быт, культурная жизнь, личные дела и внутрисемейные отношения — все его касается.

Примечателен и стиль его работы. Главное в нем — уважение к чужому и своему времени. А это — самый первый признак высокой внутренней культуры.

...Сейчас в кабинете директора несколько человек. Тут и инженеры с заводскими вопросами, и прораб с процентовкой, и клиенты с требованиями на кирпич.

Мамаджанов внимательно выслушивает собеседника. Тот, кто его знает, долго не рассусоливает. Суть выкладывается в первых же фразах. Мамаджанов схватывает смысл с полуслова.

— Хорошо. Понятно. Давайте документ!

Минутка для обдумывания. Принято четкое решение. И сразу воплощено в дело: приказ, резолюция, подпись или распоряжение. Дело обязательно решается сразу.

Человек доволен: вопрос, на который он тратил полдня, решен в пять минут.

Хорошее знание производства, ежедневной, ежемесячной обстановки на каждом заводе помогает ему решать вопросы четко, быстро, по-государственному правильно.

У Мамаджанова в руках заявление М. П. Васильченко, старой работницы завода. Ее дом пострадал от землетрясения, она просит кирпич, алебастр, черепицу для ремонта. Прежде чем читать заявление, Мухамеджан приглашает ее сесть.

И минуту спустя:

— У нас в управлении есть комиссия. Вот резолюция, зайдите туда. Они сегодня осмотрят ваш дом, дадут заключение. Если нужен ремонт — получите все бесплатно...

Мне известна слабость Мухамеджана: он неравнодушен к старым кадрам, к рабочим, которые по 15—20 лет работают здесь. Для них он готов сделать все возможное и невозможное.

В жилфонде управления землетрясение повредило 226 квартир. 172 уже восстановили. К холодам отремонтируют остальные.

— А сами то вы, как живете?

— Да ничего, помаленьку, как все.

Он явно уклоняется от ответа. Позже узнаю от старых рабочих, что у Мамаджанова дом разрушен вдребезги, что сам он с женой и шестью детьми живет в палатке где-то в Ялангаче. Что скоро ждут седьмого ребенка. Что одного из сыновей его сильно зашибло, когда обвалился дом, но сейчас мальчик уже выздоровел...

...Опять телефон. Звонят с ремонтного завода.

И опять посетители...

На его худощавом лице, как в зеркале, отражаются все его чувства. Видно, что ему и самому нравится, что дела идут хорошо.

Но это не зазнайство и не самолюбование. Это хорошая уверенность в своих делах. С октября прошлого года он директорствует здесь. С его приходом управление стало ежемесячно перевыполнять план. Срок его директорства примерно совпадает еще с одной датой — Мухамеджана в прошлом году приняли кандидатом в члены партии.

Институт он окончил девять лет назад, работал мастером, главным инженером завода, работал и в управлении промстройматериалов Совнархоза. Но производство тянуло, звало снова сюда, где начинается основа основ строительства — кирпич.

...День — в вечеру, Мухамеджану пора домой. Последний посетитель — пожилая женщина.

— Нет, Мария Ивановна, отпуск сейчас я вам не дам.

— Но мне же дом ремонтировать надо, — всхлипывает женщина.

— Вот поэтому и не дам. Лучше я вам дам четырех человек из стройгруппы, это их работа, они вам дом и отремонтируют. А в отпуске надо отдыхать. Поедете через месяц в дом отдыха...

— Спасибо, Мухамеджан Мамаджанович...

...Я пишу эти строки и думаю, наверное, таким должен быть не только директор, и не только Мухамеджан Мамаджанов, а каждый из нас. Сейчас особенно.

Е. КРУПКО.

КОГДА ТАКИЕ ЛЮДИ В СТРАНЕ В СОВЕТСКОЙ ЕСТЬ!



По-ударному работают на восстановлении города студенты Ташкентского железнодорожного техникума комсомольцы Александр Мандро, Бенберган Атаджанов, Виктор Брянцев, Владимир Ершов и Александр Зотов. Фото Н. Медведева.

СПЕШИЛИ К НАМ НА ПОМОЩЬ

...ЭСТОНЦЫ

Когда жители Таллина, Нарвы, Пярну и Тарту узнали, что принято решение послать в Ташкент эстонских строителей, в партийные, советские организации поступило более двух с половиной тысяч заявлений...

Послали только 250— самых лучших, знающих.

...КАЗАХИ

Зеленая улица открыта грузам для Ташкента, которые шлет Казахстан. Все для того, чтобы сдержать слово, данное строителями Казахстана, — каждые два месяца под заселение сдавать по два сороквадухквартирных панельных дома.

Пятнадцать тысяч квадратных метров жилья — это около 500 квартир.

500 семей ташкентцев скажут в этом году «спасибо» своим братьям назахам.

...ГРУЗИНЫ

Первыми поспешили в Ташкент грузинские архитекторы и проектировщики. Это неспроста. Ведь так же, как и украинцы, и москвичи, и ленинградцы, грузинские строители должны возвести в Ташкенте целый квартал.

Десять пятиэтажных крупнопанельных и три десятиэтажных каркасных дома.

Домостроители из комбината «Главтбилстроя» уже поднимают фундаменты первых трех домов.

18 специальных поездов, груженных строительной техникой, железобетонными конструкциями, — таков вклад Грузии в новый Ташкент.

...МОЛДАВАНЕ

В те апрельские и майские дни горкомы, райкомы партии и комсомола городов и сел Молдавии напоминали штабы военных времен.

— Добровольцем в Ташкент, — протягивали заявления молдаване строители, водители, люди многих специальностей.

Пусть не очень велик по объему их вклад в общую помощь, но в первом же 96-квартирном доме, который они сейчас возводят на первых же сотнях квадратных метров из тех 6.000, которые будут, радостно зазвучит всем родная, близкая народная молдавская мелодия дойны о пастушке, который сначала потерял, а потом нашел своего козленка...

Дойна в честь молдаван, построивших такой дом!

...БЕЛОРУСЫ

700 белорусов сегодня встречают свой праздник вместе с ташкентскими строителями, на нашей земле.

Три пятидесятиквартирных и шесть стоквартирных домов построят они для ташкентцев.

Через всю страну мчатся в Ташкент поезда, груженные строительными материалами, техникой, изготовленной руками белорусов, старающихся внести хоть частицу своего труда в дело, доверенное тем, семистам. С ними сегодня вся Белоруссия.

Все следят за их успехами, подсчитывают каждый метр кладки, сделанный их руками. Не подведите, земляки белорусы! — пишут они.

Не беспокойтесь! Уже в этом году дадим ташкентцам 4.000 квадратных метров жилья!

...ТУРКМЕНЫ

Наряду со строителями Российской Федерации, прибалтийских республик, прибыли восстанавливать Ташкент и зодчие республик Средней Азии.

«Какими подарками порадуют ташкентцев в этом году строители братского Туркменистана?», — с таким вопросом обратились мы к начальнику туркменского строительного поезда С. М. Бабаянцу:

— Мы ведем строительство шести жилых домов на 288 квартир в секторе Г-9 на Чиланзаре. В основном—это четырехэтажные крупнопанельные дома. По сравнению с проектами других республик страны, наши не пришлось перерабатывать. Ашхабадцы после землетрясения 1947 года по-настоящему побеспокоились о прочности своих домов. В этом случае мы оказались в весьма выгодном положении.

Жилая площадь возводимых нами домов составляет 9.036 квадратных метра. Сейчас на стройке заняты 75 механизаторов, и строителей и 7 инженерно-технических работников. Уже закончены все земляные работы; заложены фундаменты двух домов и подвал второго. Панели и конструкции будет поставлять нам Безменинский домостроительный комбинат. Как только будут закончены фундаменты, из Туркмении прибудет поезд с шестьюдесятью монтажниками.

Все туркменские строители трудятся с большим подъемом. А это залог того, что уже к концу этого года мы сдадим ташкентцам ключи от всех шести крупнопанельных домов.

...АЗЕРБАЙДЖАНЦЫ

— Мы строим пять крупнопанельных жилых домов, — рассказывает начальник азербайджанского строительного поезда М. Пересада.—В этом году строители сдадут ташкентцам 10 тысяч квадратных метров жилой площади, а в 1967 году — 25 тысяч квадратных метров. Строительство ведется на Чиланзаре, в микрорайоне К-24. Нас — 70 человек из Главбакстроя. Только что закончили сооружение фундамента дома № 42, начата заливка бетонных фундаментов остальных жилых домов. Все азербайджанские строители трудятся хорошо. Но особенно хочется отметить работу комплексной бригады, руководимой опытным строителем Ахмедом Каримовым. Бригада ежедневно выполняет норму на 140—150 процентов. Отлично, по-бакински, работают монтажник Эдисон Бабаев, электрик Евгений Мальцев, слесарь Бронислав Потанович и многие другие.

Получено радостное сообщение — 9 августа из Баку по Каспийскому морю отправлен спецпароход со сборными железобетонными панелями, блоками и другими строительными материалами.

Слово наше крепкое, как дружба азербайджанского и узбекского народов. Обязательно сдадим Ташкенту запланированные на этот год 10 тысяч квадратных метров жилья!



Отлично знает свое дело луганский каменщик комсомолец Алексей Утышев. Он ежедневно перевыполняет «комсомольскую норму», а она на 20 процентов выше обычного задания. Фото Н. Медведева.

ЗАСЛУЖЕННАЯ НАГРАДА

Алексей Анисимович Шостак, бригадир слесарей-сантехников бригады коммунистического труда из днепропетровского строительно-монтажного поезда, получил накануне Дня строителя две телеграммы: «Руководство, партийная и профсоюзная организации треста «Днепросантехмонтаж» и Днепропетровское специализированное управление № 553 сердечно поздравляют вас с высокой правительственной наградой — орденом Трудового Красного Знамени и желают вам доброго здоровья, счастья, дальнейших успехов в труде на благо нашей Родины».

Приятная и радостная весть. Ее узнал строитель на узбекской земле.

Какой же трудовой подвиг совершил он?

Еще в 1947 году Алексей, окончив ФЗУ, работал в Днепропетровском специализированном управлении № 553. Вот его трудовая биография: жестянщик, монтажник-верхолаз, армия, ученик слесаря-сантехника, слесарь-сантехник и бригадир сантехников! Последние 7 лет он возглавляет коллектив слесарей-сантехников.

В коллективе Шостака любят за скромность и трудолюбие. Его бригада — всегда на самых трудных участках. И не случайно ей, одной из первых в тресте, присвоено почетное звание — коммунистическая.

Алексей Анисимович награжден орденом Трудового Красного Знамени за успешное выполнение заданий семилетки.

— Это высокая награда — не только мне, — говорит он, — но и всей бригаде.

Дорогой Алексей Анисимович! Нам особенно приятно поздравить вас с высокой правительственной наградой и днем вашего 38-летия, который совпадает с праздником — Днем строителя.

С. ДУБАНИН,
редактор газеты «Украинский строитель».

ПЛЕЧО ДРУГА

В отделе оказания технической помощи Ташкенту треста «Росташстрой» трудятся инженеры, строители, технологи, сантехники, электрики, прибывшие из разных концов Российской Федерации.

Туляка и ленинградца, ярославца и горьковчанина, свердловчанина и куйбышевца объединяет одна цель— помочь быстрее восстановить Ташкент.

Отдел создан на базе треста «Оргтехстрой» Главприокскстроя, находящегося в Туле.

Прошло всего несколько месяцев, и уже можно сказать, что сделано немало. Группе, руководимой Е. Фрейманом, было дано задание составить проект реконструкции канала Иза, огибающего микрорайон В-23 на Чиланзаре. Была обследована трасса канала. Родилось два варианта. Свердловчанин Владимир Дмитриев предложил начать реконструкцию канала с головы. Туляк же Борис Кондратьев настаивал на том, чтобы временно использовать для отвода воды старое русло канала. Тогда отпадет надобность в строительстве специального водоотводящего канала, будет выиграно время, резко уменьшится объем земляных работ.

Евгений Фрейман внимательно выслушал инженеров. Оба их варианта и легли в основу проекта производства работ.

Уже составлен проект. Так сотрудничество инженеров двух различных городов помогло найти правильное решение проблемы.

Для обеспечения фронта работ на строительстве микрорайона был создан бетонный завод. Когда велись работы нулевого цикла, бетона хватало, началась кирпичная кладка стен — мощность завода оказалась недостаточной.

Группе технологов было поручено увеличить мощность завода с тем, чтобы, кроме бетона, он мог давать кладочные и штукатурные растворы. Разработать технологическую схему завода взялась группа туляке В. Смолянинова и старший инженер Е. Желинский из Ленинграда. Инженеры горячо взялись за дело. Разработали проект экономичной металлической банки емкостью в 60 тонн цемента, типовой дозатор и другие установки. В ближайшем будущем завод полностью обеспечит потребность строителей микрорайона в бетоне и растворе.

Подобным образом была выполнена группой В. Плаховой из Тулы и вентиляция административно-бытового корпуса базы УМТС. Сейчас коллектив проектировщиков составляет схему отопления в зимний период городка строителей «Россия». Немало труда вложил и ленинградец Олег Винокуров, чтобы разработать проект электроснабжения московской автобазы.

В небольшой корреспонденции трудно перечислить всю работу проектировщиков, прибывших сюда из различных городов. Хочется лишь отметить, что душой коллектива является туляк Сергей Иванович Черкасов, который благодаря организаторскому таланту и большому опыту, сплотил коллектив инженеров в дружную, живущую общим делом, одной мыслью «все — для ташкентцев» семью.

Так плечом к плечу трудятся специалисты различных городов Российской Федерации, приехавшие по велению сердца и совести восстанавливать столицу Узбекистана.

А. АКСЕНОВ,
старший инженер треста «Оргтехстрой» Главзапстроя, сотрудник отдела оказания технической помощи Ташкенту Росташстроя.





Добрыми делами встречает День строителя бригада коммунистического труда, возглавляемая депутатом Верховного Совета УзССР Х. Бохадыровым. На снимке вы видите передовиков этой бригады Я. Хупандитпса, Г. Некрасову, Г. Талипова, Н. Насритдинову и Х. Шапирова.

Они только что закончили строительство 84-квартирного кооперативного дома № 29 в пятом квартале Чиланзара

На втором снимке: передовые отделочники Г. Токарев, Н. Саатов, В. Герасев и Н. Велуглаев.

ПУШКИН НА ЮГЕ

...Шли первые дни работы московских строителей в Ташкенте.

К Николаю Банникову, исполняющему обязанности начальника управления механизации, то и дело заходили бригадиры.

— Пора закладывать фундамент, а автокрана нет. Кто нам будет подавать блоки?

— Пушкин, — коротко отвечал Банников.

Сочтя это за розыгрыш, одни лись писать жалобу: так, мол и уходили с оскорбленным видом. А встречались и такие, что садились писать жалобу: так, мол и так. Автокрана на объекте нет, а товарищ Банников изволит шутить.На Пушкина ссылается. Тут нужен не лирик, а сатирик. Пропесочить за неуместную шутку, задать Банникову баню.

Но вот на участок прибывал автокран. Бригадир встречал машиниста с распростертыми объятиями.

—Ох, и заждались мы тебя, дружок!

— На других фундаментах работал, — отвечал машинист.

— Знаю, знаю. Давай теперь в том же темпе у нас.

— Будет сделано.

—Вот-вот. Чтоб не задерживал бригаду. Кстати, как твоя фамилия?

— Пушкин.

Лицо у бригадира вытягивалось.

— Пушкин!?

— Ну да. Чего вы так смотрите?

Бригадир беззвучно шевелил губами и в конце концов бормотал, переходя на «Вы»:

— Да так, знаете ли, странно...

— Чего же странного? — пожимал плечами Сергей. — Далась вам моя фамилия!

Он делал вид, что сердится, и лез в кабину. Руки уверенно ложатся на рычаги. Стрела замирает над деталями и в ту же минуту опускает четыре крюка. Забрав деталь, она торопливо плывет в знойной синеве на монтажную площадку, опускает ее там. Еще в воздухе монтажники разворачивают блок, бригадир машет рукой крановщику, тот чуть заметно кивает головой.

Блок становится точно на место.

Его быстро отцепляют. Доли секунды не теряет Сергей. Стрела спешит к складу. И опять опускает железные крюки и через пять-шесть секунд натягивает их, как струны. Автокран незаметно, украдкой кланяется земле, дрожит натужно и мелко. Но он знает свое дело, этот богатырь. Несет деталь по воздуху быстро и точно.

А Пушкин обливается потом. Пушкин глотает пыль, вползающую в кабину. Весь день он чувствует себя в пекле.

— Отдохни, слышь, Пушкин! Отдохни, тебе говорят!

Он делает вид, что не слышит.

...Плывут, плывут по воздуху квадратные блоки, молчаливые и внушительные. Неутомимо поворачивается кран вслед за стальной шеей. Ему и пекло не пекло, и пыль не пыль...

Поворот направо. Поворот налево. Направо — налево. Качается стрела, как маятник. Влево — идет пустою, вправо — несет деталь.

От жары рябит в глазах. Три минуты передышки. И опять — за рычаги.

Город попал в беду. И он поспешил сюда, немедленно, не откладывая ни минуты. Он слышал и ощущал подземные толчки. И будто подталкиваемое ими, билось его сердце.

Работает по двенадцать часов. Случись что, не бежит в мастерскую — помогите, устраните поломку: устраняет ее сам.

Это, правда, редко бывает. Очень бережет он технику. Окончив работу, долго не уходит. Чистит, смазывает узлы, подтягивает гайки. Иначе нельзя. Профилактика — прежде всего.

Он закладывал фундаменты восьмого, четырнадцатого, пятнадцатого корпусов. Сейчас подает блоки на основание шестнадцатого корпуса. Ни минуты не задержит, напротив, то и дело торопит монтажников:

— Быстрее, быстрее, ребятки. Чего вы?

Когда блок становится на место, удовлетворенно кивает головой.

Вечером, вернувшись со смены, идет на почту. Письмо от жены! Она работает в Москве мотористкой в тресте «Мосотделстрой» № 1. У всех ее писем одно начало —о дочке. Шесть лет ей. «Люда сегодня сказала: пойду в школу, я сама буду писать письма папе». Сергей улыбается.

Много новостей в семье. А под конец приписка: «Работай, Сережка, так, чтобы людям не совестно было в глаза смотреть».

Прямо скажем: лишняя строка.

Одиннадцать лет он в Главмосстрое. В УМ-7 хорошо его знают. Не раз получал и премии, и благодарности.

Потому как привык делать все честно и добросовестно. Быть взыскательным к себе. Работать так, чтоб кровь бурлила.

Бригадир комплексной бригады Юрий Прокофьев говорит:

—Нашему Пушкину не лежать на печи. Знай, мечи калачи! Детали-то есть. Да и другой материал. Раствор ли, бетон придет, Пушкин тут как тут. Глядим, все уже перебросил к нам. Привык быть в гуще дел. Человек он, что называется, настоящий.

Да, жарко Пушкину на юге. Но так же, как и его знаменитый однофамилец, он горячо любит свою родную землю.

И где бы ни нужны были сегодня его руки, куда бы ни позвала его Родина, его будут знать не только по его знаменитой фамилии, но и по его знаменитым делам.

В. СОРОКИН.

Вечерний Ташкент

13 августа 1966 г.

В субботний вечер

ХОРОШИЙ ТРУД — КУЛЬТУРНЫЙ ДОСУГ

Отличных результатов в работе добился коллектив треста «Укрстрой», широко развернувший сооружение жилья для ташкентцев.

Посланцы братской республики могут не только по-ударному работать, но и культурно отдыхать. В украинском городке есть хоровой, вокальный, музыкальный, танцевальный и другие самодеятельные кружки, действует «Клуб веселых и находчивых», имеется своя спортивная площадка.

На снимке сверху вы видите слесаря Евгения Краснокутского и штукатура Евгению Пивень. Сейчас они разучивают новую песню...





По-хозяйски устроили и оборудовали свой городок ярославские строители, приехавшие в столицу Узбекистана, чтобы помочь нам быстрее ликвидировать последствия землетрясения. Учитывая жаркий климат в Средней Азии, они сразу же сделали плавательный бассейн, как видите, успешно «осваивают» его.

Фото Н. Медведева и Р. Шамсутдинова.

КАК ВЫГЛЯДИТ АВТОБУС



В ЛИЧНОМ...



СЛУЖЕБНОМ...

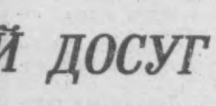

И ОБЩЕМ ПОЛЬЗОВАНИИ...

ТАШКЕНТСКИЙ АВГУСТ

Застыло все в истоме сонной.
Упруго тишина звенит
И тенью лакомится солнце,
Взбираясь медленно в зенит.
Все нет дождей который месяц.
Вода, как первая любовь.
И словно в марте, с веток свесясь,
Капель соленая со лбов.

В. СОБОЛЕВСКИЙ,
студент Харьковского университета.

НЕСКОЛЬКО ПОЛЕЗНЫХ СОВЕТОВ:

1. Увидев на рынке дорогие персики, съешь один и отойди, утешаясь тем, что мужчина с выпяченным животом производит неприятное впечатление.

2. Не ложись между шпалами: в горячке могут не заметить и скантовать.

3. Не бойся солнца: если почувствуешь, что дымишься, оглянись вокруг — не ты один такой.

(Из стенной газеты харьковских строителей).



Вот так и возникает торговля запасными частями...

ЛАСКЕР ПРОТИВ... ЛАСКЕРА

В 1914 году гроссмейстеру Эмануэлу Ласкеру чуть было не пришлось играть матч на первенство мира с... самим собой. По условиям Петербургского международного турнира, состоявшегося тогда, шахматист, занявший первое место, получал право на матч с чемпионом мира Ласкером. При этом указывалось, что если Ласкер откажется от этого матча, то он потеряет звание чемпиона мира. Однако матч не состоялся, а Ласкер все же сохранил титул сильнейшего в мире.

Дело было в том, что первое место в Петербургском международном турнире 1914 года занял не кто иной, как сам Ласкер.

«Гоголь-моголь» по-квакиутли

Один из кулинарных рецептов в племени квакиутль (жителей Аляски) таков: снег взбивается до густых «сбитых сливок», после чего его смешивают с рыбьим жиром, черной патокой и сырыми ягодами.



И без слов все ясно...



НА ЭКЗАМЕНАХ ПО ХИМИИ — Я же просил вас заменить мне этот билет...



— Не ожидал, что земля такая маленькая.

ЮМОР



Подготовкой обширных штолен к хранению сокровищ руководила специальная команда особо доверенных эсэсовцев, а также группа чиновников германского рейхсбанка во главе с вице-президентом рейхсбанка Эмилем Пулем. Для производства срочных подготовительных работ в калийных копях «Кайзерода» с декабря 1944 года была назначена рабочая команда из числа заключенных концентрационного лагеря Бухенвальд. Это была команда смертников.

Вот что рассказывает бывший узник Бухенвальда Иосиф Артуряниц об условиях труда в «Кайзероде»: «Нас уносила вниз клеть, вмещавшая от 10 до 20 человек. Приходилось стоять, тесно прижавшись друг к другу. Никто не предполагал, навстречу каким ужасам мы шли. Большие подземные залы и галереи были изолированы друг от друга. Каждый капо (из уголовников) получал закрепленных за ним заключенных. Мы выполняли отделочные работы, расширяя и выравнивая подземные подвалы. Мы потеряли представление о времени. Подземелья и днем, и ночью освещались маленькими грушевидными электрическими лампочками, подвешенными к потолку. Пища состояла большей частью из брюквы и овощей. Чтобы не умереть от голода, некоторые заключенные ели калий, а потом в невыносимых муках умирали от болезней почек. В копях работали заключенные из Польши, Венгрии, Франции, но особенно много было узников из Советского Союза. Наша жизнь была настолько ужасной, что большинству из нас смерть казалась избавлением от мук».

Штольни «Кайзероды» представляли собой ужасное зрелище: истощенные и изможденные заключенные, надрываясь, перетаскивали блестящие золотые кирпичи. Черная униформа охранявших их эсэсовцев резко контрастировала с белизной калийных стен. В призрачном свете рудничных ламп таинственно сверкали серебряные черепа на фуражках откормленных, как быки, эсэсовцев. Их автоматы всегда были сняты с предохранителей. Лай специально натренированных на людей овчарок то и дело раздавался в необъятной анфиладе штолен.

Каждый золотой слиток весил около 35 фунтов и был снабжен штампом прусского Монетного двора или концерна «Дейче гольд унд зильбершайдеанштальт» («ДЕГУССА») во Франкфурте-на-Майне, занимавшего ведущее положение на германском рынке благородных металлов и переживавшего в годы нацизма поистине золотое время. Концерн «ДЕГУССА» занимался скупкой и продажей благородных металлов, переплавкой и очисткой их. Этот концерн относился к тем немногим монополистическим предприятиям, золотые слитки с клеймом которых имели хождение на мировом рынке. Поэтому в последние месяцы войны ему было поручено переплавлять в соответствующие стандартам мирового рынка слитки серебряные, золотые и платиновые украшения. Мало кто догадывался, откуда они поступали. А поступали они из крематориев концентрационных лагерей, из гетто и экономического отдела VI управления Главного имперского управления безопасности.

Перед казнью заключенных подвергали бессовестному ограблению: отнимали золотые часы и кольца, портсигары и украшения. Даже мертвые не давали покоя эсэсовским мародерам. Они осматривали трупы расстрелянных, отравленных в газовых камерах и выламывали золотые зубы, коронки, мосты. Все это надо было где-то хранить, как-то реализовать, и СС заключило соглашение с рейхсбанком, который принимал на себя все дальнейшие заботы о награбленных ценностях. Так рейхсбанк стал соучастником чудовищного преступления. В рейхсбанке был даже открыт специальный кодированный «счет Мельмера», на который поступали сотни килограммов золотых зубов, коронок, часов и прочих награбленных эсэсовцами драгоценностей. Из одного только концлагеря Освенцим поступало ежедневно около 12 килограммов золота, или в среднем 4,4 тонны в год. А ведь кроме Освенцима существовало еще несколько крупных «комбинатов смерти» и сотни мелких лагерей уничтожения.

20 января 1942 года в Берлине, на Тросс-Ванзее, № 56—58, состоялось совещание, в котором участвовали представители различных ведомств гитлеровской Германии и где были разработаны меры по «окончательному разрешению еврейского вопроса». За дело взялся Адольф Эйхман со своей командой по уничтожению евреев. Лишь одна «акция», проведенная в октябре 1943 года в районе Люблина, «принесла» СС: иностранные девизы стоимостью в 1,4 миллиона рейхсмарок, в том числе полмиллиона в долларах, золотые монеты стоимостью в 864000 рейхсмарок, 1800 килограммов золотых слитков и 10 тонн серебра, платиновые часы, ожерелья и прочие драгоценности общей стоимостью в 26 миллионов рейхсмарок. Остается только напомнить, что в результате ограбления голландских, французских, люксембургских, чешских, словацких и венгерских евреев были получены многие миллионы ценностей. Вот эти ценности, переплавленные в слитки, и разносили заключенные мешками и ящиками по штольням «Кайзероды».

6 апреля 1945 года «Кайзероду» покинули последние заключенные. Тем самым эсэсовцы приступили к физическому уничтожению свидетелей по укрытию награбленных нацистами сокровищ.

А в это время головные танковые колонны 3-й американской армии, беспрестанно атакуя гитлеровские войска, вышли из района Франкфурта-на-Майне и Касселя в горные отроги Рэн к Тюрингскому лесу. Но для обнаружения нацистских сокровищ потребовался бы не один месяц. Да и смогли бы американцы вообще самостоятельно отыскать их, если бы сбежавшие из концлагеря узники (двое русских и француз) не рассказали им о «Кайзероде» и не попросили помешать взрыву подъемных сооружений шахты.

Как использовали американцы полученные о «Кайзероде» сведения, можно узнать из дневника американского генерала Георга С. Паттона, опубликованного им в 1948 году в Лондоне под названием «Война, как я ее пережил». Вот что записал генерал в свой дневник 6 апреля 1945 года: «Самую лучшую новость этого дня мы получили в 17.05 (часов), когда Эдди сообщил по телефону, что 90-я дивизия захватила в Меркерсе немецкие золотые запасы и что генерал Зиберт предполагает, будто в этой местности находится главная штаб-квартира немцев. Я не раз попадал впросак из-за подобных слухов, а потому попросил Эдди не распространяться об этой золотой находке, пока мы не идентифицируем ее со всей определенностью».



Находкой в Меркерсе занялось специальное подразделение секретной службы американской армии. Результаты не заставили себя долго ждать. Уже на следующий день в дневнике Паттона появляется запись: «В 15 (часов) Эдди сообщил мне по телефону, что он был в подземелье, где хранится золотой запас, и обнаружил там бумажные рейхсмарки на сумму около миллиарда долларов. Золото, если оно в самом деле существует, находится за стальной дверью. Я приказал Эдди взорвать дверь. Далее он сообщил мне, что под стражу взяты 2 ответственных чиновника германского рейхсбанка».

(Окончание следует).

ЗА ЧАШКОЙ ЧАЯ

На пригласительном билете — своеобразная эмблема парка «Победа»: яркое солнце и над голубой волной белокрылая чайка. Правда, на наших городских озерах еще не водятся чайки. Видимо, художник сделал этот символический рисунок специально для гостей из Прибалтики и Ленинграда, которые были приглашены в тот вечер на чашку чая. Здесь за столом в непринужденной обстановке и состоялась дружеская встреча строителей и рабочих промышленных предприятий Кировского района.

— У нас в Ленинграде, — сказал парторг ленинградских строителей Николай Квитко, — за далекой Нарвской заставой есть район, который так же, как и ваш, носит имя С. М. Кирова. Это замечательно. Два района наших городов носят имя этого замечательного большевика. А теперь Ленинград в Ташкенте: скоро будет и Ленинградский квартал.

СПОРТИВНЫЙ КАЛЕЙДОСКОП

Пифагор, прежде чем открыть в геометрии свои знаменитые «пифагоровы штаны», прославился как боксер среднего веса. По свидетельству современников, классический математик на олимпийских играх обычно заканчивал бой эффективным нокаутом.



□ □ □

Первым спортивным обществом в Европе было общество фехтовальщиков, основанное в Париже в 1554 году.



Во время марафонского бега сердце спортсмена делает 21-28 тысяч сокращений и «перекачивает» свыше десяти 40-ведерных бочек крови — почти 5 тонн!



□ □ □

Борьба и бег — древние виды спорта. Люди еще не умели писать и читать, но уже проводили состязания по борьбе, знали много приемов. На каменных стенах знаменитой египетской гробницы из города Бени-Гасана, сооруженной четыре с половиной тысячи лет назад, высечено много изображений приемов и целых сцен борьбы.



□ □ □

Самый большой в мире стадион «Маракана» находится в Рио-де-Жанейро (Бразилия). Он вмещает около 200 тысяч человек и приспособлен только для футбольных состязаний. На 200 тысяч зрителей рассчитан знаменитый Страговский стадион в Праге (Чехословакия). В число крупнейших спортивных сооружений мира входят также Центральный стадион имени В. И. Ленина в Москве и стадион имени С. М. Кирова в Ленинграде.

□ □ □

Существует столько вариантов первых десяти ходов в шахматах, что все человечество должно было бы непрерывно передвигать фигуры в течение 217 миллиардов лет.

Давным-давно, еще в средние века, в Западной Европе звание «гроссмейстера» (великого мастера) присваивалось главам религиозно-рыцарских орденов.

Теперь это звание ушло в далекое прошлое и на смену ему пришло другое: гроссмейстером называют шахматиста, завоевавшего первенство в крупном международном турнире.



□ □ □

Сила рукопожатия у некоторых спортсменов достигает...100 килограммов.

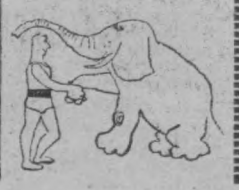

СЛУШАЙТЕ, СМОТРИТЕ...

Радио

СЕГОДНЯ

Первая программа: 16.15 — Концерт по заявкам футболистов команды «Пахтакор». 17.20 — Концерт уйгурской музыки. 18.10 — «Вспомним эти песни». Концерт. 18.30 — Редкие музыкальные записи. 19.20 — Азербайджанская музыка. 20.00 — Эстрадно-танцевальный концерт. 21.20 — Концерт по заявкам спортсменов. 22.10 — Эстрадный концерт. 23.10 — Колыбельные песни.

Вторая программа: 19.00 — Эстрада наших друзей. 19.30 — «Лирика Навои» (узб.). 20.10 — Песни и танцы народов СССР.

Третья программа: 16.00 — Мних. Оперетта «Друзья Милены».

Показывает Москва (опытные передачи) — с 20.00.

ТЕЛЕВИДЕНИЕ

СЕГОДНЯ

ПЕРВАЯ ПРОГРАММА.

СЕГОДНЯ — ВСЕСОЮЗНЫЙ ДЕНЬ ФИЗКУЛЬТУРНИКА.

На русском языке: 17.00 — Телевизионные новости (на узбекском и русском языках). 17.25 — Для детей. Кинофильмы «Анетенок», «Лягушонок ищет папу». 17.45 — Художественный фильм (на узбекском языке) «Серебряный тренер». 19.20 — Ко Дню строителя. «С праздником вас, строители!». Передача и концерт.

Показывает Москва (опытные передачи) — с 21.45.

ВТОРАЯ ПРОГРАММА

Показывает Фрунзенская студия телевидения. 18.00 — Мультфильм. 18.20 — «Сегодня — День физкультурника». 19.15 — «По следам героев». 19.45 — Киноочерк. «Голубые города». 20.05 — Поет Майя Кристалинская. 20.45 — Служба телеиовостей. 21.00 — Клуб животноводов Актургая. 21.50 — Программа передач.

Показывает Москва (опытные передачи) — с 20.00.

ТЕАТРЫ

СЕГОДНЯ

ТЕАТР им. МУКИМИ — **Сын женится:** ТЕАТР КУКОЛ — 14 августа в 12 ч. дня — **Веселый утенок Тим,** в 8 ч. вечера — **Прелестная Галатея** (для взрослых).

КИНО

СЕГОДНЯ

Зимние

Снова живой: ДВОРЕЦ ИСКУССТВ, «ЧАЙКА», «УЗБЕКИСТАН», «25 ЛЕТ УЗБЕКИСТАНА», «ДРУЖБА» (1-й зал), им. НАВОИ, «ВОСТОК», «30 ЛЕТ КОМСОМОЛА», «МОСКВА», «СПУТНИК», «МИР» (днем и вечером); **Погоня:** «ДРУЖБА» (днем и вечером, во 2-м зале), «30 ЛЕТ КОМСОМОЛА» (в 8, 9 ч. 45 м. вечера), «МОСКВА» (в 9 ч. 40 м. вечера); **Загадочный пассажир (Поезд):** «ВОСТОК» (малый зал), им. С. РАХИМОВА (днем и вечером), «МИР» (в 10 ч. 30 м. вечера); **Пять миллионов свидетелей:** «СПУТНИК» (в 9 ч. вечера); **Беглец с юга:** «ЮЛДУЗ» (в 7, 9 ч. вечера).

Летние

(Начало в 8 ч. 45 м., 10 ч. 30 м. вечера).

Снова живой: «ВАТАН», «ХИВА». **Три плюс два:** «РАКЕТА»; **Ловцы губок:** «АКТЕПА»; **Девушка с кувшином:** «УДАРНИК»; **Хижина дяди Тома:** им. КИРОВА; **В четырех шагах от бесконечности:** им. С. РАЗИНА; **Под покровом ночи** (2 серии): им. 9 МАЯ; **Девушка из джунглей:** «ПАХТАКОР»; **Загадочный пассажир (Поезд):** «ФЕСТИВАЛЬ»; **Погоня:** им. КАФАНОВА; **Дьявол и десять заповедей:** «САЛЮТ»; **Если бы 1.000 кларнетов:** им. ПУШКИНА; **Любовь под вязами:** им. НАВОИ.

Редактор С. М. КАРАМАТОВ.

НАШ АДРЕС: город Ташкент, улица Кирова, 22.

ТЕЛЕФОНЫ ОТДЕЛОВ РЕДАКЦИИ: коммутатор от ВЗ-02-49 до ВЗ-02-58. **Дополнительные:** секретариат и отдел иллюстраций — 5-62; отдел партийных, советских и профсоюзных организаций — 3-75; отдел промышленности, строительства и городского хозяйства — 3-56; отдел литературы, искусства и культуры — 3-76; отдел науки, вузов и школ — 3-76; отдел физкультуры и спорта — 3-79; отдел информации — 3-79 (городской ВЗ-65-57); отдел писем и массовой работы — 3-79.

Типография объединенного издательства ЦК Компартии Узбекистана, г. Ташкент.

2786. Р.84513. Заказ № 1627.