Пролетарии всех стран, соединяйтесь!

Вечерний Ташкент

Год издания 1-й
№ 39
15 ПОНЕДЕЛЬНИК, АВГУСТА 1966 г.
Цена 2 коп.

ОРГАН ТАШКЕНТСКОГО ГОРКОМА КП УЗБЕКИСТАНА И ТАШГОРСОВЕТА

VIII СЕССИЯ ТАШГОРСОВЕТА

ЗИМА СПРОСИТ

Как мы уже сообщали, 12 августа состоялась VIII сессия Ташкентского городского Совета депутатов трудящихся X созыва. Сессия обсудила доклад председателя исполкома Х. А. Асамова о мерах по усилению работы по подготовке городского хозяйства к зиме.

Выступившие в прениях депутаты подробно рассказали о тех мерах, которые были предприняты по ликвидации тяжелых последствий землетрясения, об огромной помощи братских республик в деле восстановления и строительства нового Ташкента.

Председатель Кировского райисполкома тов. Д. Г. Шабурханов доложил сессии, что из 13.600 пострадавших от землетрясения семей уже обеспечены кровом около 10.000 семей. Вместе с тем он высказал ряд критических замечаний в адрес некоторых управлений Горисполкома и Главташкентстроя.

На трибуне начальник городского ремонтно-строительного треста тов. П. П. Осипов.

— Коллектив нашего треста, — сказал он, — несмотря на трудности, план подрядных работ за 7 месяцев текущего года выполнил на 111,7 процента. За шесть месяцев получена сверхплановая прибыль 368 тысяч рублей. По состоянию на 11 августа силами треста восстановлены и отремонтированы 3511 квартир при плане 2716, 14 школ, 6 детских садов и яслей.

Большинство выступавших на сессии остро критиковало Министерство автомобильного транспорта республики и комиссию по транспорту горисполкома за то, что они полностью не обеспечивают потребность районов и ремонтно - строительных управлений в необходимом транспорте. В первой декаде августа из ежедневно заявленных стройуправлениями ремонтно-строительного треста 168 автомобилей выделялось только 90. Еще хуже положение с самосвалами.

Говоря о подготовке к зиме, начальник трамвайно - троллейбусного управления тов. Н. А. Подгорнов сказал, что ставится задача повысить надежность эксплуатации подвижного состава, контактной сети, подстанций, путевого хозяйства. Из 360 трамвайных вагонов и 165 троллейбусов по намеченному плану прошли ревизию 58 трамвайных вагонов и 36 троллейбусов. Ремонтные работы производственных цехов и зданий окончатся к 25 октября.

Слово предоставляется заместителю председателя постоянной комиссии городского Совета по коммунальному хозяйству тов. П. Б. Бигельману.

— Депутатская комиссия, — заявил он, — на своих заседаниях заслушивала «Ташпромкоммунгаз», «Ташгоргаз», Управление коммунальных предприятий Ташгорисполкома, ТашГРЭС и «Энергосбыт», трест «Водоканал» о их работе по обслуживанию населения. Однако отдельные предложения, принятые депутатской комиссией, остались невыполненными. Медленно решаются вопросы газификации домов, являющихся личной собственностью граждан. Не начаты восстановительные работы в гостинице «Шарк», бане № 1 и банно-прачечном комбинате № 5, которые крайне необходимы населению города.

Особую тревогу вызывает печное хозяйство жилых и общественных зданий, которое в результате подземной стихии нарушено, и эксплуатация его может привести к несчастным случаям. Надо принять все меры, чтобы подготовить отопительные системы к зиме.

Созданная в прошлом году дирекция объединенных котельных Ташкента на своем балансе имеет 98 котельных установок и около 20 километров тепловых сетей. Однако спецмонтажное управление Ташгорисполкома (начальник тов. Мартиросянц) неудовлетворительно выполняет условия договора по ремонту котельных.

По обсуждаемому вопросу принято развернутое решение.

На сессии рассмотрен также организационный вопрос. В связи с переходом на другую работу сессия освободила А. Ф. Мухаметова от должности ответственного секретаря исполкома и утвердила его в должности начальника управления строительных работ и капитального ремонта жилых домов.

Сессия утвердила в должности ответственного секретаря Ташгорисполкома А. М. Мухамедова.

Восстановлены 1.186 квартир

— Тысяча сто восемьдесят шесть квартир полезной площадью в 32067 квадратных метров, пострадавших от землетрясения, восстановлены районным строительным управлением № 1, — отметил его руководитель З. И. Берштейн в своем выступлении на торжественном собрании в честь Дня строителя, состоявшемся накануне праздника в парке «Победа».

На собрании 200 строителям, в том числе бригадиру комплексной бригады А. Кульшину, плотникам Х. Джамилову и М. Юнусову, маляру А. Лапшиной, грузчикам Г. Мухаметдиновой вручены денежные премии.

Большая группа строителей получила Почетные грамоты Кировского райисполкома.

В заключение перед участниками торжества с большой концертной программой выступил коллектив художественной самодеятельности районного Дома культуры им. С. М. Кирова.

ЕСТЬ 608 НОВЫХ КВАРТИР!

Накануне своего праздника строители Ташкента подготовили к сдаче 10 кирпичных и крупнопанельных домов на 608 квартир площадью, свыше 20400 квадратных метров.

Это дома №№ 15 и 17 по Луначарскому шоссе; дома №№ 19, 20, 27 и 29 на массиве Чиланзар в квартале Д-16; дома №№ 18, 19 и 20 в квартале Г-11 Чиланзара и дом № 101 на массиве Северо-Восток.

ПРАЗДНИК на стадионе «ПАХТАКОР»

Радостно и торжественно отметили вчера свой праздник строители нашего города.

В городки «Россия», «Украина», прибалтийских республик и другие приехали шефы-колхозники.

— Принимайте дары солнечного Узбекистана!

На столах, расставленных прямо в центре городков, горы яблок, персиков, винограда, дынь, арбузов.

А к вечеру, когда августовская жара пошла на убыль, на улицы города вышли колонны демонстрантов. Со всех концов к стадиону «Пахтакор» двинулись строители, чтобы всем вместе, дружной семьей отметить свой праздник.

У входа на стадион — выставка новейшей строительной техники, новых образцов деталей и машин, галерея портретов лучших строителей города, панорама будущего Ташкента.

В семь часов — торжественный подъем Государственного флага СССР.

На поле выезжают празднично украшенные машины. Это представители строителей Москвы, Ленинграда, городов РСФСР, военных строителей, Украины, Белоруссии, Казахстана, Молдавии, Прибалтики, республик Закавказья и Средней Азии торжественно приветствуют собравшихся.

Впереди машина с московскими строителями. На машине лозунг: «7000 квартир — Ташкенту».

Митинг дружбы открывает первый секретарь Ташкентского городского комитета партии С. Р. Расулов.

Один за другим на трибуну поднимаются представители строителей Ташкента, Москвы, славных воинов-строителей.

От имени своих коллективов они приветствуют товарищей по труду, обещают выполнить свои обязательства: быстро, прочно построить новый Ташкент — город дружбы.

От имени Центрального Комитета Компартии Узбекистана, Президиума Верховного Совета и Совета Министров УзССР строителей нашего солнечного города тепло поздравил кандидат в члены Политбюро ЦК КПСС, Первый секретарь ЦК КП Узбекистана Ш. Р. Рашидов.

Торжественная часть праздника закончена. Над стадионом один за другим раскрываются купола парашютов. Это мастера спорта приветствуют славных строителей. А затем — большой концерт, легкоатлетическая эстафета строителей, футбольный матч.

На поле выходят дублирующие составы команд «Пахтакор» и «Кайрат». Счет — 2 : 2.

Праздник закончился большим фейерверком.



Второе рождение Ташкента

Передо мной макет нового центра столицы Узбекской ССР. Всматриваясь в прообраз будущего Ташкента, невольно думаешь о том, что он станет жемчужиной Средней Азии.

Проблема планировки нового центра узбекской столицы, под которым обосновался «подземный дракон», нанесший городу более 600 ударов разной силы, оказалась весьма сложной. Надо было прежде всего определить места с наименьшей сейсмичностью.

Советские ученые и архитекторы успешно решают эту задачу.

В организации и разработке проекта принимает участие председатель Государственного комитета по гражданскому строительству и архитектуре при Госстрое СССР Михаил Посохин. К консультации привлечены виднейшие архитекторы страны: Колли, Баранов, Мезенцев, Рубаненко, Розенфельд, Шкворикова и другие. Сейчас проект одобрен комитетом, но авторам предложено углубить его с тем, чтобы улучшить планировочную структуру.

Руководитель проекта главный архитектор Ташкентского института проектирования городов Леон Адамов рассказывает:

— Центр Ташкента займет территорию в 1500 гектаров, включая площадь имени В. И. Ленина и целую систему парков и бульваров, которые станут основным стержнем города.

ПРОЕКТ ЗАСТРОЙКИ ЦЕНТРА ГОРОДА

Центр Ташкента будет иметь линейную планировку. Здесь среди обильной зелени вырастут административные здания, спортивные сооружения, кинотеатры, кафе, столовые, дома культуры.

Ташкент — город древний и развивался довольно стихийно. Как и большинство среднеазиатских городов, он состоял из двух самостоятельных частей — старой и новой, с двумя центрами.

Эта особенность мешала создать гармоничную целостность. Землетрясение, разрушившее в основном саманные постройки, особенно в районе центра, освободило градостроителей от необходимости сохранить несейсмостойкие здания и вместе с ними — прежнюю радиально-кольцевую планировку.

Ташкент, как известно, расположен в жарком поясе Советского Союза. Поэтому градостроители решили создать в новом центре города благоприятные микроклиматические условия с помощью зелени, фонтанов, водоемов и солнцезащитных устройств.

Вся территория центра будет разделена на зоны. Так, вокруг стадиона «Пахтакор» сосредоточатся спортивные сооружения, открытые и закрытые плавательные бассейны, Дворец спорта на 15 тысяч зрителей, гидропарк, легкоатлетические манежи и различные площадки для спортивных игр.

Зона административных зданий расположится вдоль канала Боозу.

Жилые массивы первой очереди строительства возводятся вне центра, в районе Чиланзара, Каракамыша, Рисового, Северо-Восточного (у Луначарского шоссе).

Проект нового Ташкента предусматривает строительство административных и жилых зданий с 9-балльной сейсмостойкостью.

Почти все республики Советского Союза оказывают помощь пострадавшему городу, сооружая своими силами и средствами отдельные микрорайоны. Предполагается, что в дальнейшем каждый из них сохранит названия: Московский, Бакинский, Ленинградский, Киевский и т. д. — в память о своих создателях.

Пройдет немного времени, и на фоне голубых отрогов Тянь-Шаньских гор поднимется новый Ташкент с высотными зданиями, тенистыми парками, концертными залами, библиотеками и благоустроенными жилыми домами.

А. ИГНАТЬЕВ,
архитектор.
(АПН).

Сюрприз нефтяникам

Образец кабеля, являющегося одновременно электропроводом, тросом для спуска в скважину насоса и шлангом для откачки пластовой жидкости, создан на заводе «Ташкенткабель».

— Диапазон его применения довольно широк, — сказал начальник заводского бюро кабелей для бесштанговых нефтенасосов С. Г. Яшкин. — Универсальность конструкции позволит использовать этот кабель в нефтяной и угольной промышленности, на строительстве и в сельском хозяйстве.

Ранее на предприятии для нефтяников был изготовлен электрокабельтрос. В настоящее время он успешно проходит испытания на одном из промыслов Татарии. Экономический эффект от его использования на каждой скважине составит шесть—восемь тысяч рублей в год.

НОВЫЕ МАРШРУТЫ „РАФ“

Семья микроавтобусов столицы Узбекистана пополнилась новой партией машин. Комфортабельные многоместные лимузины рижских автомобилестроителей «РАФ», завоевавшие всеобщее признание горожан, курсируют сейчас на трассах: гостиница «Ташкент» — Чиланзар, аэропорт — гостиница «Ташкент».

Вскоре микроавтобусы пойдут от центра города к жилому массиву по улице Высоковольтной, а от аэропорта — к ташкентским Черемушкам.

ГРАФИК

ВЫВОЗА ДЕТЕЙ В ТАШКЕНТ ИЗ ГОРОДОВ СОВЕТСКОГО СОЮЗА САМОЛЕТАМИ ГВФ

№№	Город	Дата вылета детей	К-во	Рейс	Отправитель
1.	Москва	17 августа	120	421	Узсовпроф
	Москва	»	»	417	»
	Москва	»	»	419	»
	Москва	»	»	423	»
	Москва	»	»	415	»
2.	Москва	18 августа	»	421	»
	Москва	»	»	417	»
	Москва	»	»	419	»
	Москва	»	»	423	»
	Москва	»	»	415	»
3.	Киев «Спутник»	18 августа	100	2274	ЦК ЛКСМ Узбекистана
	»	»	»	вне рейс.	»
4.	Рига (из Вильнюса)	18 августа	115	3767	Узсовпроф
5.	Омск	18 августа	100	2238	»
6.	Москва	19 августа	120	421	»
	»	»	120	419	»
	»	»	120	417	»
	Москва	19 августа	120	423	Узсовпроф
	»	»	120	415	»
7.	Киев «Спутник»	19 августа	100	2274	ЦК ЛКСМ Узбекистана
	»	19 августа	100	вне рейс.	»
8.	Минск	19 августа	100	»	ЦК ЛКСМ Узбекистана
9.	Из Иркутска (через Алма-Ату)	19 августа	100	2202	Узсовпроф
10.	Кемерово	19 августа	100	2218	Узсовпроф
11.	Омск	19 августа	100	2238	»

Апелляция по делу Руби

НЬЮ-ЙОРК. Адвокаты Джека Руби, приговоренного к смертной казни за убийство Ли Освальда, обратились в Верховный суд США с апелляцией. После неудачных попыток добиться, чтобы их подзащитного объявили «невменяемым», они настаивают теперь, чтобы высший судебный орган Соединенных Штатов пересмотрел решение апелляционного суда штата Техас, отказавшегося освободить Д. Руби из тюрьмы.

Свою апелляцию адвокаты «обосновывают» тем, что далласский судья Браун, вынесший смертный приговор, «лично» заинтересован в этом деле, так как он хочет написать книгу о судебном процессе.

Стремясь во что бы то ни стало добиться отмены приговора, защитники Руби давно стараются доказать, что суд над ним был якобы «несправедливым» и что во время процесса было допущено много «юридических ошибок». Последняя претензия адвокатов уже представлена в апелляционный суд штата Техас и будет рассмотрена на его очередной сессии в октябре с. г. (ТАСС).

МЕЖДУНАРОДНЫЕ ЗАМЕТКИ

БИЗНЕС С РАСИСТАМИ

На днях глава южнородезийского расистского режима Ян Смит с циничной откровенностью, свойственной всем политическим авантюристам, заявил: «Южная Родезия отлично пережила экономическую блокаду, поскольку ей помогают деловые люди многих могущественных стран. Особую благодарность я хотел бы выразить представителям Федеративной Республики».

«Расист № 1», как называют Смита в Южной Родезии, благодарил не зря. Западная Германия уже давно стала страной, которая почти открыто поддерживает южнородезийскую фашистскую диктатуру. Еще осенью прошлого года в Родезии побывал представитель рурско-рейнских монополистов, облеченный самыми большими полномочиями. — Альфрид Крупп, в свое время осужденный Нюрнбергским трибуналом как военный преступник. Возвратившись в ФРГ, Крупп сказал:

«В Южной Родезии есть все возможности для того, чтобы сделать хороший немецкий бизнес. В обмен на прибыли мы готовы предоставить Яну Смиту любую помощь. Правительство Смита — лучшая гарантия того, что наши капиталы не пропадут».

Последние сообщения западногерманской прессы свидетельствуют о том, что слова потомка пушечного короля вовсе не расходятся с делом. Графитная фирма «Кропфмюль-АГ» в Мюнхене, акции которой полностью контролируются Круппом, объявила о начале строительства специального завода в гамбургском порту. Этот завод будет обрабатывать графит из Южной Родезии. Газета «Трибюне» (ГДР) констатирует, что в результате создания нового завода будут уволены 500 горняков, работающих на баварских графитных шахтах. Однако разве это волнует господина Крупна, когда речь идет о прибылях?..

Другое характерное сообщение появилось в газете «Зимбабве ревью», органе запрещенной расистами партии африканцев — Народный союз Зимбабве. В одном из последних номеров газеты, распространявшемся в столице Кении — Найроби, прямо говорится о том, что «западногерманские, бельгийские и другие монополисты поставляют расистскому режиму Смита всяческое вооружение».

И последнее: на недавнем полицейском параде в Солсбери журналисты констатировали, что приблизительно половина жандармов Смита вооружена новенькими западногерманскими автоматами, сделанными из той же самой крупповской стали, которая в свое время служила эсэсовцам.

Журналисты не написали о том, сколько африканцев было убито наемниками Смита из этих автоматов, сколько крови пролилось из-за боннского бизнеса с расистами...

А. ГУРКОВ.
(АПН).



Как и тысячи других юношей и девушек нашего города, студентки педагогического института комсомолки Мавлюда Атаджанова, Махмуда Худайкулова и Максуда Бакиева работают, не жалея сил, чтобы быстрее ликвидировать последствия землетрясения. Фотокорреспондент Н. Медведев заснял их около школы № 91, в ремонте которой девушки принимают самое горячее участие. Кто знает, может быть, после окончания института молодые педагоги будут преподавать как раз в этой школе.

ИНФОРМАЦИЯ

С момента сильного землетрясения 26 апреля 1966 г. в 5 час. 23 мин. по 5 час 23 мин. 15 августа зарегистрированы 634 повторных толчка различной силы.

За последние сутки с 5 час. 23 мин. 14 августа по 5 час. 23 мин. 15 августа зарегистрирован 1 повторный толчок менее 2-х баллов.

ПОГОДА

В ближайшие сутки по Ташкенту ожидается переменная облачность, без осадков. Возможна гроза.

Температура ночью — 20—22 градуса, завтра днем — 34—36 градусов.



Площадка луганского строительного поезда. Фото Н. Медведева.

ДО НАЧАЛА УЧЕБНОГО ГОДА ОСТАЕТСЯ 15 ДНЕЙ

ГЛАВНАЯ НАША ЗАБОТА

— С большим удовлетворением встретили учителя, все работники народного образования Ташкента постановление ЦК КП Узбекистана и Совета Министров республики о дальнейшем улучшении работы общеобразовательных школ,— сказал в беседе с корреспондентом «Вечернего Ташкента» заведующий гороно Т. Д. Дадашев. — В этом мы видим яркое проявление заботы партии и правительства о дальнейшем совершенствовании системы народного образования, повышении квалификации преподавателей, оказании им методической помощи, улучшении их быта. Это забота о подрастающем поколении.

Сейчас во всех общеобразовательных учебных заведениях идет изучение этого документа. Преподавательские коллективы совместно с родительскими комитетами, шефствующими организациями приступили к составлению мероприятий по улучшению педагогической и воспитательной работы.

Партия и правительство не жалеют средств для народного образования. На 1966 год было отпущено на капитальный и текущий ремонт школьных учреждений города более 1 миллиона рублей. В связи со стихийным бедствием — землетрясением — на капитально - восстановительные работы школ правительство выделило дополнительно 2,5 миллиона рублей.

В сложных условиях встречают работники народного образования города новый учебный год. Ряд школьных зданий оказался разрушенным. По состоянию на 11 августа из 197 объектов народного образования полностью отремонтировано 55. В школах полным ходом идет ремонт инвентаря, парт, досок, завозится мебель. Ставится задача — 1 сентября повсеместно организованно начать занятия.

Мы с удовлетворением отмечаем, что патриотический почин партийного актива и родительской общественности Кировского района успешно развивается. Коллективы промышленных предприятий города, родители, учителя и учащиеся — все принимают активное участие в ремонтно-восстановительных работах учебных учреждений.

Строятся и новые школы. Так, до конца года будет введено в действие 16 новых учебных учреждений, в том числе к 1 сентября — одиннадцать школ. Эти здания современного типа — с актовыми и спортивными залами, кабинетами врача, столовыми, с комплексом хорошо оборудованных мастерских и т. д.

ОПОМНИЛСЯ ТОЛЬКО В БОЛЬНИЦЕ

Анатолий Васильевич прижался спиной к стене и запел. Потом перешел на другой край тротуара и стал раскачивать дерево.

И откуда такая прыть взялась?

Не утихомирившись, Гусаров решил побегать. Выпрыгнул на дорогу и угодил под автомашину.

Опомнился повар столовой № 2 треста столовых Фрунзенского района Анатолий Васильевич Гусаров в больнице.

Вот ведь до чего могут довести серьезного человека алкогольные напитки.

ПЕШЕХОД, БУДЬ ОСТОРОЖЕН!

КАЖДЫЙ ДОЛЖЕН ЗНАТЬ И ВЫПОЛНЯТЬ ПРАВИЛА УЛИЧНОГО ДВИЖЕНИЯ

Анализ дорожно-транспортных происшествий показывает, что более половины несчастных случаев с людьми на дорогах происходит в нашем городе по вине самих пострадавших. Люди получают увечья из-за своей недисциплинированности и незнания правил уличного движения.

Несмотря на то, что в Ташкенте все больше внимания уделяется работе по предупреждению дорожных происшествий, их число все еще остается высоким. Например, только в первом полугодии на улицах города произошли 334 дорожных происшествия. Из них по вине пешеходов — 159. 37 происшествий привели к смертным исходам.

Часто граждане попадают под автомашины, находясь в нетрезвом состоянии.

Основной причиной дорожных происшествий является незнание или пренебрежение к правилам уличного движения.

Особенно много нарушителей уличного движения среди рабочих завода «Узбексельмаш», обувной фабрики № 1, работниц текстильного комбината и фабрики «Красная заря», продавцов ЦУМа.

Горком партии и горисполком принимали постановление об организации изучения правил уличного движения по двухчасовой программе со всеми жителями города. Но на большинстве предприятий и в учреждениях это постановление не выполняется.

Руководители и секретари партийных организаций заводов, фабрик, строек, учебных заведений и учреждений должны принять активное участие в борьбе за ликвидацию дорожных происшествий, стать непримиримыми к нарушителям правил уличного движения.

М. ЛИТИНЕЦКИЙ, начальник ГАИ УООП Ташгорисполкома.

РАЙКОМ И НАРОДНЫЙ КОНТРОЛЬ

Немного прошло времени после декабрьского Пленума ЦК КПСС (1965 г.), преобразовавшего органы партийно-государственного контроля в органы народного контроля. А райкомы партии и многие партийные организации города уже накопили немалый опыт руководства ими.

Райкомы, первичные партийные организации рассматривают комитеты, группы и посты народного контроля как своих прямых и активных помощников, вместе с которыми решают многие важные вопросы дня. Именно так поступает, например, Чиланзарский райком партии. В райкоме действуют 126 групп и 74 поста народного контроля. В их активе — 1.780 человек.

В районном комитете народного контроля на общественных началах работают семь отделов: промышленности и транспорта, строительства и благоустройства, торговли, общепита и бытового обслуживания, науки, вузов и школ, культуры и здравоохранения, писем, заявлений и жалоб трудящихся. Этим отделам активно помогают 65 специалистов различных отраслей народного хозяйства. Среди них председатель группы народного контроля автокомбината № 2 М. Бобков, инженер И. Кушнер, пенсионер, в прошлом инженер-строитель В. Григорьев, бывший педагог Н. Ризаева, врач Д. Городетский, начальник цеха завода пластмассовых изделий Н. Муравьев и многие другие инициативные люди.

Как-то уже под вечер М. Бобков оказался в колхозе Ленина Чирчикского района. Его внимание привлекла «Волга» № 80-93. Она стояла около озера. «Вроде, нашей автоколонны», — подумал он и подошел к машине. Там сидели двое мужчин и две женщины. Это была «Волга» автоколонны № 3. Узнал водителя: В. Коротков сидел за рулем.

— Как попал сюда? — спросил М. Бобков шофера.

— А у меня разрешение, — ответил тот, щелкнул рычагом и поспешно уехал.

В понедельник М. Бобков зашел в диспетчерскую. Да, там была служебная записка с завода «Ташсельмаш»: «В связи с производственной необходимостью просим выделить на поскребсенье 17 июля автомашину».

Контролеры установили: с утра машина, действительно, была на «Ташсельмаше». А потом? А потом водитель посадил в машину знакомых и махнул за 30 километров от Ташкента.

М. Бобков и член группы народного контроля начальник отдела эксплуатации И. Шарненков составили акт и передали дирекции автокомбината № 2. Разговор с водителем был не из приятных.

Пример, казалось, не такой броский. Но в нем, как в фокусе, отразилась главная черта народных контролеров: быть всегда на посту.

Сейчас на автокомбинате № 2 в группе народного контроля действуют 12 постов, большинство которых возглавляют коммунисты. Здесь оборудованы доски сатиры и специальный стенд, на которых отражаются результаты проверок и рейдов дозорных.

Партийная организация оперативно реагирует на их предложения и сигналы.

Отделы комитета народного контроля тесно связаны с райкомом и депутатскими комиссиями райисполкома. Совместно разрабатывают планы многих проверок, обобщают результаты рейдов, рассматривают предложения и рекомендации. Только за последнее время на бюро райкома партии и исполкомом райсовета приняты 22 предложения народных контролеров.

Активная работа дозорных района не прошла бесследно. Благодаря их инициативе и предложениям только за первый квартал этого года сэкономлено 276,6 тысячи киловатт-часов электроэнергии, 155 тонн топлива, 26,7 тысячи литров бензина. Контролеры оказали содействие промышленным предприятиям и стройкам района.

Дозорные постоянно учатся, совершенствуют формы работы. С ними проведены 12 семинарских занятий, на которых выступили секретари райкома партии и первичных парторганизаций.

Важным условием работы контролеры считают гласность. Председатель группы народного контроля завода железобетонных изделий Н. Ляхов, выступая по радио, рассказал об опыте борьбы за экономию металла. Критические материалы нештатного отдела о неправильном хранении железобетонных конструкций были переданы по телевидению, в журнале «Фитиль». Положительная работа группы торгового центра освещалась в журнале «Блокнот агитатора».

Активно содействуют успеху работы народных контролеров партийные организации стройтреста № 153, завода железобетонных изделий, хлебозавода № 3, Торгового центра. Расширились их связи с массами.

Райком и парторганизации в настоящее время направляют внимание органов народного контроля на решение вопросов, связанных с ликвидацией последствий землетрясения.

В чем секрет успеха работы дозорных Чиланзарского района? Нам кажется, в том, что райком партии и его первичные организации особое значение придают организационной работе, подбору руководителей групп народного контроля. Как правило, на этот высокий общественный пост выдвигаются люди авторитетные, пользующиеся доверием масс.

Т. САГАТОВ, инструктор Ташкентского горкома партии.

Абитуриенты нового техникума

В пригородном Орджоникидзевском районе получило прописку еще одно среднее специальное учебное заведение. На базе Ташкентской птицефабрики организован техникум птицеводства. Это первое такое специализированное учебное заведение в Средней Азии. Оно будет готовить зоотехников, механиков, электриков для птицефабрик Узбекской ССР.

Студенты, принятые после 8-го класса, будут изучать в этом году общеобразовательные предметы, а те, кто окончил 10-11 классов, — агрохимию, основы зоотехники, механизации и электрификации трудоемких процессов в птицеводстве.

Уже поступили первые 150 заявлений. Более половины абитуриентов направлены с птицефабрик Узбекистана и Казахстана. Они будут их стипендиатами, а через 2-3 года вернутся высококвалифицированными специалистами. Среди абитуриентов слесарь-наладчик птицефабрики Мустафа Умаров из Бухарской области. У него более 5 лет производственного стажа. У рабочей Ферганской птицефабрики Галины Добрыниной — 6 лет, а у Кушбая Каримова из Ангрена — 14 лет.

Абитуриенты приехали из различных областей Узбекистана. 13 человек поступают из братского Казахстана, а Лиля Пустовит — из Винницы, Владимир Романенко — из Брянска. Год назад из чувашского села Менга приехала в Ташкент Роза Пикулова. Время не пропало у нее даром, она работала цыплятницей на Ташкентской птицефабрике, накопила некоторый опыт, а теперь — в числе абитуриентов.

— Занятия мы начнем, — сказала в беседе с нами заведующая учебной частью Евдокия Тихоновна Ковалева, — в помещении госплемстанции института животноводства, а с первого января 1967 года перейдем в новое здание, которое сейчас возводят строители. Для всех студентов приготовлено общежитие, подобран состав квалифицированных преподавателей. Его возглавляет Ахадула Муртазаевич Мустафаев, имеющий большой педагогический стаж, опыт руководства специальными учебными заведениями.

Завуч Е. Т. Ковалева около 10 лет работала зоотехником в совхозе «Узгарыш».

Техникум делает свои первые шаги, но у него большие перспективы. Уже в будущем году прием будет удвоен и составит 240 человек.

П. БЕЛЯВСКИЙ.

ПОЧЕМУ НИКТО не остановил Сережу?

Кто улыбался ловкости и бесстрашию Сережки, кто неодобрительно покачивал головой, а кто просто шел своей дорогой.

Собрав последние силы, Сережка попытался подтянуться на руках, перекинуть болтающееся тело в кузов, но не смог. Несколько раз больно ударился о зеленый борт грузовика.

А внизу стремительно бежала дорога.

Остановить бы Досмухамедову несущийся грузовик. Но откуда знать шоферу, что за задний борт зацепился мальчишка?

Сережка чувствует, как онемевшие пальцы медленно сползают с борта... А грузовик все мчится и мчится. Сережка делает последнее усилие и...

Почему никто не попытался остановить автомашину?! Почему прохожие так безучастно отнеслись к проступку мальчика?! Разве это дело только милиции?

Так появился еще один протокол дорожного происшествия, в котором значится, что ученик третьего класса школы № 97 Сергей Беспамятный, проживающий по улице Богдана Хмельницкого в доме № 75, зацепившись за задний борт грузовой автомашины ТНА 81-18, упал и, получив тяжелый ушиб, был отправлен в больницу.

А ведь этого случая могло и не быть.



Учащиеся школы № 50 активно участвуют в ремонте классных помещений, готовят их к новому учебному году. Фото Н. Узилевского.



Отлично справляется со своими обязанностями почтальон 115-го отделения связи В. Султанова. Около пяти лет обслуживает она пятый участок, и жители этого чиланзарского квартала всегда охотно встречают эту веселую, жизнерадостную женщину. Фото Н. Узилевского.

РАБОТА БЫЛА ПЛОДОТВОРНОЙ

В Москве закончил свою работу IX Международный конгресс микробиологов.

«Как следует оценить работу конгресса, какие новые исследования привлекли внимание ученых?».

На эти вопросы нам ответила участница конгресса заведующая отделом микробиологии АН УзССР кандидат биологических наук Салима Аскаровна Аскарова.

— На нас, ученых Узбекистана, конгресс произвел большое впечатление. Особенно его масштабы: из 5,5 тысячи участников с докладами выступили 5000! По этим цифрам можно судить о проделанной работе.

Много внимания на конгрессе было уделено вопросам медицинской микробиологии. В частности, в этой области были заслушаны доклады, посвященные вопросам ликвидации инфекционных болезней.

На обсуждение также ставились вопросы почвенных микроорганизмов, вирусов растений, адаптации микроорганизмов, вопросы их взаимодействия.

Неоценимый вклад в работу конгресса внесли советские и зарубежные исследователи — профессор В. Д. Тимаков, лауреат Нобелевской премии Н. Н. Семенов, французский ученый А. Львов, американец Готлиб.

В заключение я хочу сказать, что в настоящее время мировой науке предоставляется прекрасная возможность проникнуть в суть деятельности микроорганизмов, выяснить некоторые законы хромосомной теории наследственности.

ИСТОРИЧЕСКИЙ СЛОВАРЬ БЕЛОРУССКОГО ЯЗЫКА

Институт языкознания Академии наук Белоруссии впервые предпринял составление исторического словаря белорусского языка. Для подготовки этого обширного научного труда, рассчитанного на несколько лет, филологи собрали фильмотеку всех важнейших образцов белорусской письменности XVI—XVIII столетий. На пленку и фотографии перенесены разнообразные по жанрам и содержанию памятники литературы и деловой переписки, которые хранятся в архивах и библиотеках различных городов Советского Союза и Польши. (АПН).

ДЛЯ САМЫХ МАЛЕНЬКИХ

В семье появился малыш. Он еще ничего не понимает, но усиленно морщит лоб. А молодые родители нетерпеливо следят за каждым движением, словно торопят: скорей расти, малыш! Но ребенка настигает недуг, тяжелый, непонятный...

И вот в эту тяжелую минуту на помощь маленькому гражданину спешат врачи. С организацией в этом году Узбекского научно-исследовательского института охраны материнства и детей армия врачей, изучающих и лечащих детские болезни, намного увеличилась, получила научную поддержку.

Институт имеет пять отделов, которые занимаются изучением заболеваний детского контингента. Руководит институтом кандидат медицинских наук, доцент М. А. Мирзамухамедов.

О задачах и проблемах отдела детей раннего возраста нам сообщил кандидат медицинских наук Гапар Касымович Касымов.

— Вопросы физиологии и патологии детей раннего возраста изучены мало, исследования последних лет показывают, что различное патологическое состояние родителей влияет на развитие ребенка. Сотрудники отдела детей раннего возраста выясняют зависимость, связанную с наследственностью.

Наряду с этим сотрудники института изучают широко распространенные стафилококковые заболевания, их возникновение, пути передачи ребенку, методы профилактики и лечения этой болезни.

Сейчас стоит еще одна важная задача: организация отдела новорожденных, который будет проводить большую научную работу.

В. ГРЕБЕННИКОВА.

ГЕОРГИЙ МИЛЕВ, болгарский журналист

СТРАНИЦЫ ИЗ ДНЕВНИКА

Первые строки были написаны десять лет тому назад. Написаны холодным февральским днем, когда восемь молодых мужчин основали бригаду в машинно-тракторной станции в селе Брегово. Все они получили свое крещение трактористов здесь, на безбрежных бреговских полях, известных своим плодородием: тут растут пшеница и виноград, кукуруза и табак, арбузы и фрукты. Восемь молодых мужчин, которые годами подряд будут вместе и в минуты трудностей и испытаний, и в дни радостных трудовых достижений.

Впрочем, за эти десять лет бригада Мирона Брезоева, одного из известных механизаторов Болгарии, Героя Социалистического Труда, увеличилась в восемь раз. Сегодня в ней шестьдесят четыре человека. Цифра, которая уже говорит многое. Но в то же время — и очень мало. Потому что никакими цифрами нельзя выразить то, что было в сердцах людей из бригады, то, о чем рассказывают многие страницы дневника.

...14 февраля 1956 года. Первый день нашей бригады. Хотелось бы отметить ее рождение, но не удалось. Все очень устали. Да и в бараке неприятно холодно. С Дуная дует ледяной ветер. Шесть тракторов (это все, чем мы располагаем) подготовлены к весенней пахоте. У двоих из нас нет машин. Не переоценили ли мы свои силы, дав обещание снять с каждого гектара по 2600 килограммов пшеницы, по 4400 килограммов кукурузы, по 2100 килограммов подсолнечника?

...Через два дня новый год — 1957-й. Не знаем, что он нам принесет, но вступаем мы в него полные веры и светлых надежд. Может быть, собрание, которое состоялось у нас недавно, причина этой нашей веры. В сущности, это был серьезный разговор о завтрашнем дне бригады.

Первым взял слово бригадир. Он сказал: «Я остался сиротой маленьким мальчишкой. Чтобы не умереть с голода, прислуживал у одного богача. И вместо того, чтобы ходить в школу, пахал хозяйское поле».

— Большинство из нас жило так! — сказал кто-то.

— Да, но почему мы должны оставаться теми, кем были?

— А ты дай нам побольше машин и здоровых рук! — заметил Станой. — А что до науки, найдутся люди и для нее. Так ведь, товарищи?

Никто ему не ответил.

— А ты, Станой, никак забыл, что случилось позавчера? Показали нам схему трактора «Беларусь», а кто-то из нас сказал: «Хоть убейте, ничего не понимаю! Сам черт в ней ногу сломит!».

Все посмотрели на Станоя. Этот «кто-то» был он сам.

— Так вот, — продолжал бригадир, — нет ничего страшнее, чем идти вперед вслепую, нащупывая дорогу...

...Январь того же года. Кто из нас мог предположить, что нас ждет такая радость! Только что сообщили по радио, что наша бригада вышла на первое место в республиканском соревновании. Нам это кажется просто невероятным. Ведь наша бригада и существует-то всего один год! Ко многому обязывает нас теперь это признание.

...Июнь 1959 года. Столько хорошего случилось в нашей бригаде. Во-первых, десять человек из нас заочно окончили второй курс сельскохозяйственного техникума. Среди них и Станой. Во-вторых, у нас теперь есть свой клуб — пока что мы приобрели для него радио-граммофон, сто томов книг для библиотеки и шахматы. В-третьих, открыли лекторий в бригаде. Послали приглашение писателю Димитру Димову, чтобы он выступил с первой лекцией на тему: «Болгарская литература и ее традиции». Наметили также темы из области экономики, техники, музыки, политики...

...Месяц тому назад мы открыли «киоск честности». Он без продавца. Каждый покупает там сигареты или что-нибудь перекусить. Сегодня бухгалтер сделал проверку. Оказалось, что... там на две стотинки больше.

....Август 1961 года. Работаем и ночью. Едва успеваем. Но, несмотря на это, решили не откладывать собрание. Потому что приближается новый учебный год в школах. В прошлом году сын одного из наших механизаторов остался на второй год. Все мы одного мнения, что это не личный вопрос. Он затрагивает честь всей бригады. Разве можно быть примерным работником и в то же время плохим воспитателем? Одно исключает другое. Поэтому в повестку дня собрания включен и такой вопрос: «Воспитание детей и ответственность родителей». По этому вопросу выступил директор школы. Затем мы выбрали пятерых человек из бригады, которые будут держать связь со школой, следить за успеваемостью и поведением учащихся. Еще мы решили, те учащиеся (из старшеклассников), которые помогают летом в полевых работах, в течение целого учебного года будут на иждивении бригады...

...Вчера было воскресенье. Обычно в праздничные дни мы все вместе отправляемся в кино, театр или на экскурсию. Но разве можно оставить своего товарища, если он нуждается в помощи? А Любен Константинов строит себе дом. Поэтому с раннего утра и до вечера мы помогали ему. Потом он угощал нас вином, какое только виноградари умеют делать.

...Январь 1966 года. Говорят, что если хочешь идти уверенно вперед, то нужно хорошо помнить пройденный путь. А нам есть что помнить. Именно оттуда идет наша сила, наша вера.

Вот уже несколько лет вместе с нами работают и специалисты из сельскохозяйственной академии в Софии. Они все время с нами, учат нас, делятся с нами своим опытом и знаниями. С их помощью мы первыми в округе приступили к комплексной механизированной обработке земли (сейчас у нас есть 30 тракторов, 50 прицепов, 10 зернокомбайнов).

Сегодня у нас было маленькое торжество. Отпраздновали нашу трудовую победу, которой мы добились в прошлом году. Выраженная в цифрах, она звучит так: 3800 килограммов пшеницы и 5340 килограммов зерна кукурузы с гектара! Наша бригада принесла кооперативному хозяйству примерно 400 тысяч левов дохода.

...Апрель. Через несколько месяцев начинает свою работу девятый съезд БКП. Мы будем поистине счастливы, если нам удастся встретить его подобающими трудовыми делами. Вот почему мы призывали всех механизаторов страны: в честь съезда включиться в соревнование за внедрение в практику самых эффективных достижений науки, за то, чтобы наше сельскохозяйственное производство достигло мирового уровня. У нас одно-единственное желание: чтобы победителями в этом соревновании были все...

...Дневник не закончен. Это только отдельные страницы из него. Но их достаточно, чтобы каждый увидел большой путь, пройденный бригадой, которая уже сегодня заглядывает в будущее, в светлое коммунистическое завтра.

Вечерний Ташкент 2 стр
15 августа 1966 г.

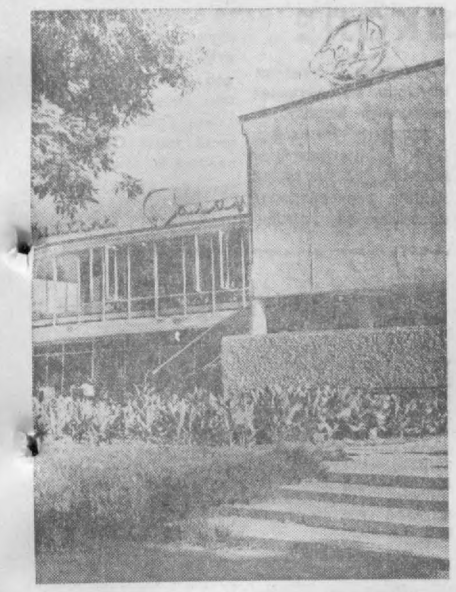

ЧАЙХАНА «САЛОМ» НА ОДНОЙ ИЗ УЛИЦ СТОЛИЦЫ УЗБЕКИСТАНА.
Фото Л. Глауберзона.

ХАШАР В МАХАЛЛЕ

Спустя несколько дней после землетрясения собрался актив махалли «Камалан» Чиланзарского района. На нем было решено своими силами отремонтировать зимнюю и построить летнюю чайхану, а также выстроить новый продовольственный магазин вместо старого, аварийного.

Решение актива претворено в жизнь. В заново отремонтированной чайхане жители махалли вечерами проводят свой досуг. Открыт магазин — светлый, в два раза больше старого, с зеркалами вдоль полок, холодильными установками.

— Наш гастроном, — с любовью и гордостью говорят о нем жители махалли.

Методом хашара здесь уже отремонтированы 6 домов. В их числе дома инвалида труда Мухсима Хашимова, пенсионера Насыра Султанова и других.

Горячий отклик среди жителей махалли нашел и призыв Шаахмеда Шамахмудова. Студенты института народного хозяйства А. Насыров, П. Фор манов, К. Абдурахманов, У. Ильбаев помогали в работе Госстраха Чиланзарского района. Здесь они узнали, что проводник Ташкентской железной дороги Азиз Хакимов приглашает к себе тех, кто остался без крова. Сейчас четверо ребят живут у Азизжака по улице Дархан, 103.

Два года назад Бохадир Таджиев приехал учиться в Ташкентский железнодорожный техникум на отделение автоматики и телемеханики. Здесь он познакомился и подружился с ташкентцем Мохамедамином Закировым. После землетрясения переехал в дом друга по улице Дархан, тупик Тузар, 47.

Шестерых студентов приютил у себя охранник Музея истории народов Узбекистана А. Иргашев.

Жители махалли уже поселили в своих домах 27 студентов и 4 семьи.

БУДЬ ЗДОРОВ, СТРОИТЕЛЬ!

Сорок медицинских учреждений — врачебных и фельдшерских здравпунктов — обслуживают строителей из братских республик, прибывших в Ташкент для восстановления города, пострадавшего от землетрясения. Кроме того, организации Красного полумесяца создали около двухсот санитарных постов.

В жилых городках и непосредственно на строительных площадках, кроме того, открыты киоски и лотки для продажи медикаментов.

Над здравпунктами строителей шефствуют городские поликлиники. Их терапевты, хирурги, невропатологи и другие специалисты консультируют медицинские учреждения жилгородков и строек, инструктируют врачей и фельдшеров. Специально для обслуживания населения жилгородков строителей выделены две подстанции «скорой помощи». В городке строителей из Российской Федерации действует стоматологическая передвижная поликлиника. Такие передвижки создаются и в других местах жительства строителей.

В каждом городке открыты уголки здоровья, выпускаются санитарные бюллетени, плакаты и листовки. За два месяца для строителей, прибывших в Ташкент, проведено около тысячи лекций и бесед на санитарно-гигиенические темы, демонстрировались специальные фильмы, проходили вечера вопросов и ответов.

Всей работой по охране здоровья строителей руководит расположенная на территории дома отдыха медико-санитарная часть Главташкентстроя.



Николай Григорьевич Денисенко работает в комсомольско-молодежной бригаде Леонида Нагорянского луганского строительно-монтажного поезда. Н. Денисенко ежедневно перевыполняет комсомольскую норму (комсомольская норма составляет 120 процентов).

На снимке: Николай Денисенко на кладке стен третьего этажа.

Фото Н. Медведева.

В ИНТЕРЕСАХ ВСЕХ НАРОДОВ

Первая мировая война длилась четыре года и три месяца. С обеих сторон было призвано под ружье 74 миллиона мужчин. В этой войне было убито 10 миллионов и искалечено 20 миллионов человек. Вторая мировая война продолжалась почти шесть лет. В ней участвовало 72 государства, 110 миллионов человек находилось в воюющих армиях. Погибло 50 миллионов человек, 28 миллионов искалечено. Новая ядерная война, в случае ее возникновения, грозит куда более серьезными последствиями для человечества. Вот почему народы всех стран стремятся положить конец бешеной гонке вооружений, ибо мир без оружия — это мир без войн.

Советский Союз первым из держав, обладающих атомным оружием, обратил внимание Организации Объединенных Наций на необходимость договориться о немедленном запрещении испытательных взрывов ядерного оружия. В предложениях, внесенных советским правительством в Подкомитет Комиссии ООН по разоружению еще 10 мая 1955 года, говорилось: «В качестве одного из первоочередных мероприятий в осуществлении программы сокращения вооружений и запрещения атомного оружия государства, располагающие атомным и водородным оружием, обязуются прекратить испытания этих видов оружия».

Однако западные державы, участвовавшие в Подкомитете по разоружению, уклонились от обсуждения этого советского предложения.

С 1958 года в Женеве происходило совещание представителей СССР, США и Англии по прекращению ядерных испытаний. Оно провело 353 заседания.

Лишь 5 августа 1963 года в Екатерининском зале Большого Кремлевского дворца представителями правительств СССР, США и Англии был подписан Договор о запрещении испытаний ядерного оружия в атмосфере, космическом пространстве и под водой. В преамбуле (введении) договора правительства трех держав провозгласили своей главной целью скорейшее достижение соглашения о всеобщем и полном разоружении под строгим международным контролем. Они заявили также о стремлении достичь навсегда прекращения всех испытательных взрывов ядерного оружия и о решимости продолжать переговоры с этой целью. Вслед за подписанием этого договора были достигнуты еще некоторые соглашения. СССР и США условились не выводить в космическое пространство кораблей с ядерным оружием на борту. Затем Англия, США и СССР подписали соглашение о сокращении производства расщепляющихся материалов для военных целей.

К договору 5 августа 1963 года присоединились 106 стран мира. Было сделано большое дело. Человечество вздохнуло с облегчением. Но ведь сделаны только первые шаги.

Некоторые страны, не присоединившиеся к договору, продолжают ядерные испытания. Договор 1963 года не запрещает ядерных испытаний под землей. И США только в этом году провели около 30 подземных взрывов ядерного оружия.

Мир живет в обстановке возросшей международной напряженности. Агрессивный внешнеполитический курс американского империализма, нашедший наиболее циничное выражение в войне во Вьетнаме, усугубляет опасность мирового термоядерного конфликта. Усиление активности реваншистских сил в Западной Германии, упорно домогающихся ядерного оружия, также ведет к осложнению обстановки в мире. Предоставление им в какой бы то ни было форме ядерного оружия может положить начало новому этапу в распространении этого оружия и усилении опасности войны. Могут ли миролюбивые народы спокойно взирать на такую перспективу?

В этих условиях СССР настоял перед ООН о принятии резолюции о нераспространении ядерного оружия. 20 ноября 1965 года XX сессия Генеральной Ассамблеи ООН большинством, в 93 голоса при пяти воздержавшихся, приняла эту резолюцию.

Правительство СССР предложило в середине этого года в Женеве или другом месте провести Всемирную конференцию по разоружению с участием всех стран. Выработка эффективных согласованных мер по разоружению, обязательных для всех стран, — настоятельное требование нашего времени.

Мир горячо поддерживает и предложения о создании в Европе, Африке и в других районах земли безъядерных зон.

Первый месяц этого года прошел под знаком замечательной Ташкентской декларации, которая положила конец войне между Индией и Пакистаном, длившейся 18 лет.

Правительство Советского Союза, явившееся инициатором Ташкентской встречи, продемонстрировало готовность выполнить волю народов, закрепив «дух Ташкента» в целом ряде внешнеполитических акций, направленных на упрочение мира и ликвидацию угрозы войны. С таким намерением советские представители направились в Женеву, где 27 января была открыта девятая сессия Комитета 18-ти стран по разоружению.

Более 250 раз заседал Комитет, обсуждая важнейшие вопросы разоружения.

Западные журналисты подсчитали, что на заседаниях Комитета было произнесено 12 миллионов слов, израсходовано более 30 тонн бумаги, около 800 литров чернил, а результат? До сих пор не выброшена ни одна винтовка. В чем же причины этого? Причина заключается в одном — монополисты империалистических стран, извлекающие гигантские прибыли в процессе гонки вооружений, активно противятся разоружению.

Есть старая пословица: «Если ты пойдешь за совой — она приведет тебя к развалинам».

Народы не хотят, чтобы американская и западногерманская совы привели их к развалинам третьей мировой войны. Вот почему в третью годовщину со дня подписания Московского договора с новой силой прогрессивное человечество поднимает свой голос против войны, за всеобщее и полное разоружение, за мир и дружбу между всеми народами.

Евг. БЛОК,
международный комментатор «Вечернего Ташкента».

НОВОСТИ СОВЕТСКОЙ ТЕХНИКИ

Удобрение со дна озер

В Латвии разработан новый способ обезвоживания озерного сапропеля. Огромные запасы ценного удобрения — озерного ила — до сих пор мало использовались из-за отсутствия национальной технологии его заготовки.

Новый метод предусматривает обезвоживание сапропеля путем фильтрации. Для получения более концентрированного удобрения к частично обезвоженной сапропелевой массе добавляются минеральные удобрения, микроэлементы, полезные бактерии.

Предложенная схема позволяет полностью механизировать весь процесс заготовки сапропеля.

Тормоза без потерь

Механизм, позволяющий использовать (рекуперировать) энергию, затрачиваемую на торможение автомобиля, разработан грузинскими учеными. Он дает возможность накоплять энергию какой-либо машины, например, движущегося автомобиля. При торможении автомобиля включается механизм, передающий вращение колес маховику. Маховик, раскручиваясь, замедляет движение машины, накопляя при этом кинетическую энергию. Затем несложным переключением системы передач эта энергия возвращается автомобилю.

Рекуперативный тормоз может найти применение на городском транспорте. Ведь автобус, например, большую часть горючего расходует на его разгон после остановок.

Километр... длиною в двести километров

Машину для производства сверхтонкого лавсанового волокна создали ленинградские конструкторы. Из одного килограмма сырья выходит нить длиною в двести километров. Лавсановая «паутина» пойдет на изготовление тонких искусственных тканей и трикотажных изделий. Она найдет применение и в кабельной промышленности: изоляционные материалы из тонкого лавсана в десять раз дешевле изоляторов из натурального шелка.

Машина запущена в серийное производство.

(ТАСС).

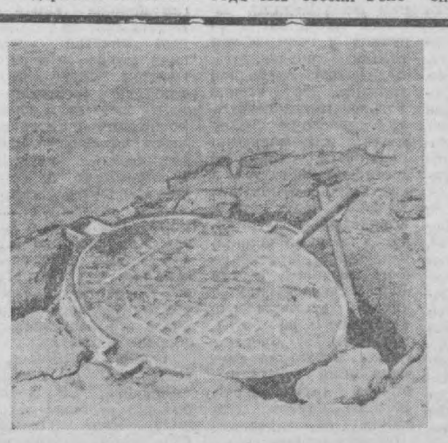

Эта провалившаяся крышка колодца подземных коммуникаций находится на улице Першина.

То же самое можно встретить на многих других улицах города. И никому, кажется, до этого дела нет. Автомашины объезжают давным-давно знакомые для шоферов препятствия. С опаской обходят их пешеходы. А ведь в темноте легко и машину искалечить, и ноги поломать!

Подобная бесхозяйственность в содержании улиц города и его подземных коммуникаций вызывает законные нарекания водителей автомашин, автобусов, троллейбусов, мотоциклистов, велосипедистов и пешеходов.

Хотелось бы узнать, что предпринимают руководители тех организаций, на которых возложена обязанность содержать и то и другое в порядке?

Фото Л. Глауберзона.

НЕСОСТОЯВШИЙСЯ АУКЦИОН

Английским футболистам, недавно завоевавшим «Золотую богиню», приходится дорого платить за славу. Особенно на полях Западной Германии, где им уже сейчас приходится сталкиваться со стремлением взять реванш — причем в обычной для футболистов ФРГ грубой манере.

Руководитель команды «Астон Вилла» Дик Тэйлор, только что вернувшийся с континента, где его питомцы провели три матча, жалуется на исключительно резкую игру соперников и плохое судейство. Тэйлор заявил, что арбитр в одном из матчей «на сто процентов был на стороне немцев». Два игрока англичан Хэтли и Уизерс были удалены с поля, хотя именно им буквально приходилось отбиваться от грубивших соперников. Другого английского футболиста Скотта во встрече с нюрнбергской командой бесцеремонно сбили с ног без мяча. Судья оставил эту выходку без внимания. В надежде дать «своим» отыграться (гости выиграли со счетом 2:1) рефери затянул встречу на семь минут.

Естественно желание победить любую команду страны, ставшей владелицей высшего футбольного приза. Однако вряд ли спортсмены ФРГ прибавят себе славы таким путем, учитывая к тому же далеко не блестящую репутацию, которую они снискали себе на чемпионате мира грубой игрой.

По вине вице-чемпионов срывается план продажи с аукциона мяча, которым игрался финальный матч розыгрыша Кубка мира между сборными Англии и ФРГ. (Этот мяч предполагалось продать не менее, чем за 5000 фунтов в благотворительных целях). Как известно, драгоценный сувенир был похищен... проигравшими. Западногерманские спортсмены сами сознались в этом на приеме в лондонском отеле «Ройял Гарден». Теперь точно выяснилось, что мячом завладел Хельмут Халлер. Несмотря на настойчивые просьбы ФИФА вернуть незаконно захваченный трофей, Халлер продолжает хранить его у себя.

(ТАСС).

СТУДЕНТЫ — «ПУТЕШЕСТВЕННИКИ»

Географам — настоящим или будущим — «по штату» положено путешествовать. Такая уж у них специальность. Поэтому я не особенно удивился, когда руководитель производственной практики ТашГУ Б. Д. Смирнов назвал маршрут, по которому студенты географического факультета отправились закреплять теоретические знания: Ташкент — Красноводск — Баку — Тбилиси — Ереван — Москва — Ленинград — Куйбышев — Ташкент. Это, конечно, не те уголки земли, где можно открыть белые пятна на карте. Но такая цель и не преследуется. Студенты ознакомятся с экономикой промышленных предприятий, увидят своими глазами то, чему их учили в аудиториях вуза. Одним словом, «путешественникам» можно позавидовать.

А вот химики — люди иного плана. Их естественное окружение — лабораторная тишина, стерильные пробирки, колбы с реактивами... Однако и они во время производственной практики отправились в долгий вояж, поменяв тишину лаборатории на шум заводских корпусов. Питомцы ТашГУ побывают на таких крупнейших предприятиях страны, как Драгомиловский химический завод имени М. В. Фрунзе, Московский химфармзавод, «Москабель», Ленинградский фарфоровый, Охтинский химкомбинат. Ленинградские заводы сложных пластиков, пластмассовых изделий. Сами по себе названия предприятий говорят о том, что поездка отнюдь не является прогулочной экскурсией: цехи, заводские лаборатории имеют прямое отношение к будущей профессии студентов-химиков.

Видные ученые мира почитают за честь посетить Объединенный институт ядерных исследований в Дубне. А недавно этот крупнейший научный центр гостеприимно принял будущих физиков из Ташкента. Любовь Филиппова, Басара Сабирова, Алексей Ванжа, Алексей Исаев и другие студенты физического факультета ТашГУ готовят в стенах дубнинского храма науки свои дипломные работы. В сентябре туда отправится еще одна группа студентов-физиков из ТашГУ.

Очень многообразны маршруты студенческой практики питомцев университета. В Ленинградском научно-исследовательском институте сельскохозяйственной микробиологии, во Всесоюзном институте защиты растений, в Мурманском морском биологическом институте находятся сейчас будущие биологи, в Казахстан и Новгородскую область отправились собирать фольклорный материал филологи, в Казахстане и Таджикистане бродят с поисковыми партиями геологи.

Опытные специалисты страны — производственники, ученые — помогают нашим землякам закреплять теоретические знания. Однако кое-где студенты уже и сами выступают в роли специалистов. Те же геологи, например, состоят в штате экспедиции. Кафедры полупроводников, физической электроники, почвоведения и другие доверяют своим воспитанникам выполнять договорные научно-исследовательские работы. Ценную помощь труженикам села оказывает кафедра почвоведения. Студенты-биологи проводят сейчас исследования почв в хозяйствах Бухарской и Хорезмской областей, составляют почвенные карты. Прежде чем такая карта появится на свет, нужно взять пробы грунтовых вод, почв, изучить агротехнические и мелиоративные мероприятия, проанализировать данные о внесении минеральных удобрений, о промывке почвы, урожайности на отдельных участках нескольких хозяйств — словом, провести сложный комплекс научных исследований. Работа очень трудоемкая. Зато после такой практики специалист, получив диплом вуза и ступив на поле или в лабораторию, не будет чувствовать себя робким новичком.

Производственная практика проходит у ташкентских студентов в необычных условиях. Они одними из первых предложили свою помощь пострадавшему городу. Не остались в стороне и питомцы ТашГУ: ежедневно сотни человек отправляются на расчистку развалин, привлекаются к строительным и ремонтным работам. Учебной частью вуза при составлении графика производственной практики пришлось учитывать и это. И, как видите, главный процесс — овладение специальностью — ни в коей степени не нарушился.

В. РОДИН.

КАК «УЧАТ» МАШИНЫ

◆ ШУМИХА ВОКРУГ ИЗОБРЕТЕНИЯ ◆ МАШИНЫ В ТашПИ ◆ ВЫБОРОЧНЫЙ И КОНСТРУКТИВНЫЙ МЕТОДЫ ОТВЕТОВ.

В 1926 году американский психолог Сидней Пресси предложил аппарат, с помощью которого можно было контролировать и оценивать знания учащихся. Печать, как это часто бывает в Соединенных Штатах, подняла вокруг изобретения шумиху и тем самым по существу погубила его. В самом деле, американцам была обещана, ни много, ни мало, революция в обучении. А так как революции не получилось, да и не могло получиться, об аппарате вскоре забыли.

Вспомнили об обучающих машинах лишь после запуска в Советском Союзе искусственных спутников Земли.

У нас в стране никогда не считали, что машины могут заменить или вытеснить преподавателя. Машина (между прочим, бытующий термин «обучающая машина» тем и неправилен, что предполагает обучение машиной, а не преподавателем) лишь должна помочь преподавателю в работе, освободив его от малопроизводительного творческого труда. Так, можно будет не тратить время на проверку тетрадей, увеличив количество опросов, сократить время, затрачиваемое на них, и т. д.

Разных типов машин у нас в стране и за рубежом создано много сотен. Часть из них демонстрируется на выставке достижений народного хозяйства Узбекистана.

Вот, например, машина ТашПИ-1, созданная в кабинете программированного обучения Ташкентского политехнического института и выполняющая те же функции, что и широко известная «Ласточка». Машина задает учащемуся 10 вопросов и на каждый из вопросов предлагает 4 ответа, из которых 1 правильный, а 3 — неправильных. Учащийся должен найти правильный ответ и ввести его в машину. В зависимости от количества правильно выбранных ответов машина выставляет ту или иную оценку.

Можно дать на каждый вопрос 3 правильных ответа и один неправильный и заставить учащегося искать неправильный ответ.

У приведенного метода выборочных ответов очень много и сторонников, и противников, но даже сторонники метода не могут не согласиться с рядом недостатков метода. В частности, нельзя не считаться с возможностью того, что учащийся может запомнить неправильный ответ, как правильный. Тем более, что по первому варианту правильный ответ один, а неправильных — три.

В ответах, которые предъявляются учащемуся, заключена подсказка. А это часто дает возможность учащемуся, не зная в достаточной степени материал, все же положительно ответить на предлагаемые вопросы.

И, наконец, самое главное, простой выбор ответа из ряда заданных не развивает в достаточной степени умственных способностей учащихся. С противниками этого метода можно было бы согласиться, если бы этот метод был единственным, с которым приходилось бы встретиться учащемуся. Но в том-то и дело, что применение машин ни в коей мере не отменяет обычных опросов, зачетов и экзаменов. Разумное сочетание обычных и машинных методов, при увеличении количества контроля, позволит нам добиться прочных знаний студентов и учащихся.

Второй метод — метод конструктированных ответов. В этом случае учащемуся задается машиной вопрос. В прорезь окна машины учащийся должен положить письменный ответ на этот вопрос. Движение рукоятки и вопрос вместе с ответом учащегося уходит под стекло, а в прорези появляется правильный, составленный преподавателем заблаговременно ответ. Учащийся может сравнить свой и преподавательский ответ, но изменить своего ответа не может, так как машина обратного хода не имеет.

Как видите, этот метод свободен от недостатков выборочного метода ответов. Здесь нет неправильных ответов, которые можно запомнить, нет подсказки, и, наконец, учащийся сам конструирует ответ, а не выбирает его из заранее заготовленных преподавателем.

Но, к сожалению, конструктивный метод ввода ответов имеет свои недостатки. Сравнивать свои и машинные ответы должен не только учащийся, но и преподаватель. Собственно говоря, это та же проверка тетрадей. Машина оценку здесь не выставляет, это субъективно должен сделать преподаватель. Иначе говоря, при наличии машины мы пришли к безмашинному способу.

В настоящее время в разных машинах выборочный и конструктивный методы ввода ответов применяются либо в чистом виде, либо в различных комбинациях. Естественно, любые комбинации не избавляют нас от тех или иных перечисленных недостатков. От них нас избавит только машина, распознающая образы, способная воспринимать на слух ответ учащегося. Это машина будущего. А пока в школах и институтах находят применение так называемые малые «обучающие» машины, как диафильмы, кинофильмы, плакаты и т. д., являющиеся вспомогательным средством в учебном процессе.

И, наконец, последнее. Многие ошибочно считают применение машин в учебном процессе программированным обучением. Хочется особо подчеркнуть, что это неправильно. Машины могут применяться как при обычном, так и при программированном обучении. Так же, как и программированное, обучение может быть машинным и безмашинным. А что такое программированное обучение — это уже тема для другой статьи.

С. ПОРТНОВА,
В. ХУБУЛАШВИЛИ,
члены секции программированного обучения Министерства высшего и среднего специального образования УзССР.

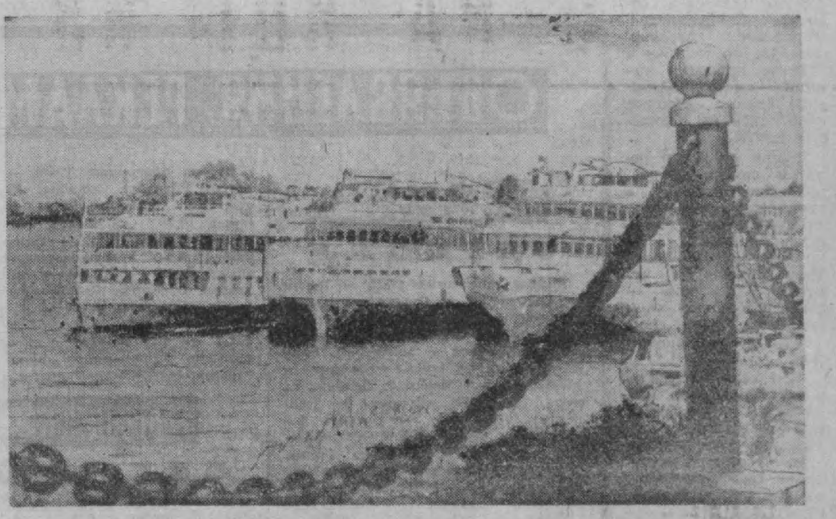

СОТНИ ТЫСЯЧ ЛЮДЕЙ СОВЕРШАЮТ СЕЙЧАС УВЛЕКАТЕЛЬНЫЕ ПРОГУЛКИ НА ТЕПЛОХОДАХ ПО ВОЛГЕ. ВОДНАЯ ПОЕЗДКА — ОДИН ИЗ ПОПУЛЯРНЕЙШИХ ВИДОВ ТУРИЗМА.
НА СНИМКЕ: ТЕПЛОХОДЫ НА ВОЛЖСКОМ ПРИЧАЛЕ.

Фото Л. Глауберзона.

Вечерний Ташкент
15 августа 1966 года.

НА ЭКРАНЕ — ПОВЕСТЬ Ч. АЙТМАТОВА

МОСКВА. Творчество лауреата Ленинской премии Чингиза Айтматова привлекает пристальное внимание кинематографистов. К двум его повестям — «Зной» и «Первый учитель» — обращались молодые режиссеры Л. Шепитько и А. Кончаловский. Теперь решил создать фильм по произведению Ч. Айтматова «Прощай, Гульсары» известный кинооператор С. Урусевский.

Мастер своеобразного и острого видения, эмоциональность и напряженность манеры которого особенно проявились в таких работах, как «Летят журавли», «Неотправленное письмо», «Я — Куба», С. Урусевский впервые пробует себя в роли режиссера.

Повесть Айтматова, по словам постановщика, во многом близка его творческой манере.

(Корр. ТАСС).

РЕКЛАМНЫЙ КАТАЛОГ

По заказу фабрик и заводов «Внешторгиздат» выпускает рекламные каталоги и проспекты, подробные описания, технические характеристики по эксплуатации изготовляемых ими станков и машин. И вся эта печатная продукция выходит в свет на нескольких языках.

Во «Внешторгиздат» пришли заказчики — представители завода «Ташткстиль маш». Они попросили изготовить рекламный каталог на 18 видов машин, выпускаемых этим предприятием. Каталог выйдет в свет на русском, французском, английском, испанском, немецком языках.



КУДЕСНИКИ фруктовых садов

В Ташкентском научно-исследовательском институте садоводства и виноградарства имени академика Р. Р. Шредера ведется большая работа по обогащению сортимента плодовых культур.

«Какие новые сорта плодов выведены за последнее время, над чем работают ученые института?». На этот вопрос нам ответил заведующий отделом селекции А. Н. Лейн.

— Нашими селекционерами созданы 24 новых сорта яблонь, два из них — «ренет ташкентский» и «боровинская» — районированы и широко внедряются в производство. Оба эти сорта летние. Они отличаются высокой урожайностью, крупными, ярко окрашенными плодами приятного кисло-сладкого вкуса.

Из зимних сортов следует назвать «михмони». По вкусу он не отличается от известного «ренета Симиренко».

Авторами этих замечательных сортов являются супруги Александр Рихардович и Амина Александровна Шредер.

В самаркандском филиале института созданы новые сорта персика.

Удачно дополняют сортимент груши новые летние сорта «ласточка» и «подарок», чем они примечательны? Большой урожайностью, гармоничным сочетанием сахара и кислоты.

Больших успехов добились селекционеры в создании новых сортов винограда. Так, например, сорта кишмиша «хишрау», «иртышар» в 5—6 раз превосходят по размеру ягоды обычного кишмиша (белого). Причем он не уступает им по сахаристости и вкусу. Это впервые в мировой практике выведен такой крупный бессемянный кишмиш.

А. МАННА.

Два года Валентина Левченко трудилась воспитательницей при детяслях № 56 фирмы «Юлдуз» в Кировском районе. А сейчас Валентина является медсестрой и обслуживает больных детей на дому. С новой работой она справляется хорошо. С первого сентября Валентина Левченко будет повышать свою квалификацию на курсах медицинских сестер.

Фото Л. Глауберзона.

СКОРОПИСЬ В ШКОЛЕ

Еще с 1959 года в некоторых советских школах был начат опыт обучения безотрывному, безнажимному письму. В прошлом году под руководством Института психологии Академии педагогических наук РСФСР прошла массовая проверка эксперимента по обучению детей скорописи, в которой участвовали 500 учителей.

Что же показала проверка?

Первоклассники и ученики более старших классов пишут авторучкой в тетрадях в одну линейку, без наклонных линий. С самого начала их обучают безотрывному, послоговому письму без нажима. Начертания заглавных букв упрощены. Через полгода после начала занятий в первом классе отдельный урок чистописания отменяется и входит составной частью в каждый урок русского языка.

Экспериментальное письмо соответствует ранней выработке устойчивых навыков. Дети во втором классе пишут не хуже, чем четвероклассники, учившиеся по старой системе. Увеличивается скорость письма учеников, а это дает возможность учителю более эффективно проводить урок. Выяснилось также, что при безнажимном скоростном письме лучше развиваются мелкая мускулатура руки ребенка, глазомер.

В нынешнем учебном году уже во многих городах и селах Федерации учителя перешли на обучение по новому методу.

Коллегия Министерства просвещения РСФСР, обсуждавшая итоги эксперимента, признала их удачными. В скором времени можно перейти к обучению скорописи во всех школах, сделав это после согласования вопроса о начертании букв с Академией наук СССР и соответствующей подготовки учителей.

(АПН).

Единственная в Средней Азии

На углу улиц Шота Руставели и Волгоградской стоит пятиэтажный дом, закругленный фасад которого украшен большой вывеской, видно издалека: «Государственные стандарты».

Здесь расположен магазин государственных стандартов.

Книжные полки гостеприимно открыты для доступа покупателя. Любовно оформлены названия разделов: «Литература по стандартизации и измерительной технике», «Нормали машиностроения и руководящие технические материалы», «Инструкции, методические указания и правила по проверке мер и измерительных приборов», «Сборники государственных стандартов».

Это единственный во всей Средней Азии магазин государственных стандартов.

ПТИЦЫ И ЗЕМЛЕТРЯСЕНИЕ

Ко мне до сих пор часто обращаются многие любители птиц, знакомые, друзья как из Ташкента, так и из других городов Советского Союза с вопросом: «Как птицы реагируют на землетрясение и предчувствуют ли заранее очередное землетрясение?».

Первые дни после 26 апреля я не обращал на это внимания, но продолжающиеся частые ежедневные толчки заставили присмотреться к необычайному поведению птиц моей разнообразной коллекции.

Наблюдения в течение трех месяцев показали, что различные птицы по-разному ведут себя как до землетрясения, так и после него. В первый месяц землетрясения нам не удавалось заранее что-либо обнаружить у птиц, и тем самым предсказать, будет ли очередной толчок. Но стоило только почувствовать ту или иную силу толчка, как большинство птиц начинало суетиться, метаться и кричать. Особенно беспокойно ведут себя волнистые попугайчики и попугайчики-неразлучники, краснощекие, масковые и фишера. Они наряду с криком, суетливостью, вылетают из своих дуплянок, бросают гнезда, в которых имеются яйца и птенцы, причем долгое время обратно, внутрь дуплянок, не залезают. Из некоторых гнезд пришлось выбросить застудившиеся яйца и погибших птенцов.

Бразильский попугай породы «ара» и индонезийский красный попугай «дамский лори» в период толчков ведут себя особенно беспокойно, очень мечутся и сильно кричат. 6 июля, во время афганского землетрясения, которое чувствовалось в Ташкенте, попугай «ара» как-то ухитрился открыть клетку и с невероятно сильным беспрерывным криком вылетел из комнаты на улицу. С большим трудом удалось успокоить его и водворить обратно в клетку.

Очень болезненно реагируют на толчки канарейки. У моего соседа, рабочего-механика фирмы «Юлдуз» Сурена Бахшиняца, во время первого сильного толчка 26 апреля от испуга и сильного метания по клетке погибли две канарейки и три их птенца.

Птицы, живущие у нас во дворе в большом вольере, — майны, скворцы, чижи, и другие — слабо реагируют на толчки. Единственное, на что мы обратили внимание, — это очень активное пение черных дроздов до появления очередных толчков, причем такое явление наблюдается с момента начала землетрясения в Ташкенте и продолжается вот уже более 3 месяцев.

В газете «Вечерний Ташкент» 23 июля помещена заметка «Дрозд-солист». Точно такой же дрозд-солист имеется в нашем вольере, он очень любит музыку и всегда подключается своим красивым и приятным пением в тот момент, когда мы включаем магнитофон или радиоприемник с легкой музыкой.

Обычно черные дрозды поют преимущественно весной. Летом, в условиях нашего жаркого климата, они не поют.

В этом году, несмотря на необычную жару, у нас в Ташкенте, особенно в июне, черные дрозды поют очень активно и громко в течение всего периода землетрясения.

Представители экзотических птиц, живущих в Узбекистане в клеточно-вольерных условиях, и в частности, у нас, в Ташкенте, также ведут себя по-разному. В первый месяц землетрясения мы можем отметить только, что почти все птицы бурно реагировали в момент ощущения ими тех или иных толчков.

На втором месяце мы обратили внимание, что большие «говорящие» попугаи породы «ара» и «дамский лори» за несколько часов до очередных толчков ведут себя совсем необычно, находясь все время в беспрерывном движении, суетливости и, что особенно характерно, громко и беспрерывно кричат.

По поведению только этих двух попугаев мы всегда знали и ждали очередных толчков, и это соответствовало действительности.

Хотелось бы, чтобы любители природы поделились своими наблюдениями за поведением животных и птиц во время землетрясения.

Б. СИМОНОВ,
председатель секции певчих и декоративных птиц Ташкентского городского общества охраны природы.

НОВОЕ ИЗДАНИЕ «ИСТОРИИ УЗБЕКСКОЙ ССР»

Важнейшим событием в жизни нашей республики явится издание монументального труда «История Узбекской ССР». После выпуска предыдущего издания истории Узбекистана прошли предельно насыщенные событиями и изменениями 10 лет, и само собой труд, изданный в 1957 году, не дает полного освещения современного этапа строительства коммунизма.

В «Истории Узбекской ССР» будут в полном объеме показаны те крупнейшие сдвиги, которые произошли за последние годы в области промышленности, культуры народов Узбекистана, обстоятельно рассматриваются вопросы подъема творческой деятельности и политической активности рабочего класса. Большое место уделяется борьбе трудящегося дехканства за подъем хлопководства и других отраслей сельского хозяйства, будет наглядно показан рост материального благосостояния трудящихся Узбекистана. Авторами этого большого труда являются академики Академии наук УзССР И. М. Муминов, Я. Г. Гулямов, К. Е. Желтов, члены-корреспонденты АН — Р. Х. Аминова, А. Н. Ишанов и некоторые другие.

А. НУРУЛЛАЕВ,
ученый секретарь отделения общественных наук АН УзССР.

СУДЬБА ДРЕВНЕГО ГОРОДА

Древний киргизский город Шельджи, расположенный при въезде в Таласскую долину на высоком берегу реки Талас, по свидетельству письменных источников в шестом — пятнадцатом веках нашей эры был крупным горнопромышленным центром Средней Азии. Немало слитков шельджийского серебра увозили отсюда торговые караваны на монетные дворы стран Востока.

В горах вокруг города сохранились следы старинных горных выработок и плавильного производства, огромные шлаковые отвалы. Специалистов поражают весьма сложные по технике и системе проходки выемки «маркшрейдерские планы», которые наносились на сланцевые плиты.

Дошли до нас и остатки самого города, подвергшегося в начале тринадцатого века опустошительному нашествию монголов. На крутом берегу реки Талас сохранились остатки укреплений — стена с башней, холм площадью более двух квадратных километров.

Кто были жители города? Каковы их быт, культура, занятия? Все это еще предстоит выяснить специальной археологической экспедиции Киргизской Академии наук, недавно приступившей к детальным раскопкам древнего города.

Времени для археологических изысканий осталось не так много. В узком створе реки Талас полгода назад начались работы по сооружению большой плотины. За ее плечами разольется искусственное водохранилище объемом более 550 миллионов кубических метров. Оно нужно сельским труженикам, чтобы вдоволь напоить водой 130 тысяч гектаров засушливых земель Киргизии и Казахстана.

В волнах этого водохранилища навсегда будет похоронен и древний Шельджи. Но до того, как это случится, киргизские геологи и археологи его тщательно изучат.

(АПН).



Хочу быть шофером.
Фотоэтюд Н. Узилевского.

Юлиус Мадер

По следам сокровищ Эйхмана

документальный рассказ



Чиновников рейхсбанка опознали оставшиеся в живых узники концлагерей, работавшие в подземельях «Кайзероды». Поняв, что они разоблачены, чиновники выложили американцам все, что им было известно о нацистских сокровищах, и слезно просили защитить их от банд гиммлеровского «Вервольфа». («Вервольф» — оборотни — организация террористов и диверсантов, которая должна была действовать в послевоенных условиях — прим. переводчика).

Но тут у американской секретной службы произошла «накладка», о которой впоследствии крайне сожалел Пентагон. Паттон так комментирует это событие: «Начальник штаба 90-й дивизии сообщил Верховному командованию о захваченных в качестве трофея немецких золотых запасах, несмотря на то, что я хотел оставить это в тайне. Кроме вышеупомянутых бумажных денег, Эдди, взорвав дверь, нашел в штольнях «Кайзероды» около 4500 золотых слитков весом до 35 фунтов каждый, примерной стоимостью 57000000 долларов».

На главнокомандующего американскими войсками в Европе генерала Дуайта Эйзенхауэра эти сведения произвели впечатление разорвавшейся бомбы. Около 78,000 килограммов золота в одном месте? Эйзенхауэр пожелал лично осмотреть тайники «Кайзероды».

12 апреля 1945 года в Меркерс прибыли американские генералы Эйзенхауэр, Брэдли и Паттон. В калийной шахте распоряжался полковник Бернштейн, который по поручению финансового сектора американского верховного командования денно и нощно вместе со своими помощниками перевешивал золото, пересчитывал ценные бумаги и сортировал портсигары, часы и драгоценности. В своих мемуарах генерал Эйзенхауэр вспоминает тот день: «Вначале мы открыли ящики, наполненные связанными в пачки ассигнациями различных достоинств и видов. Среди них были и доллары, и фунты стерлингов. В других подвалах находились золотые слитки. Наши эксперты оценили все эти сокровища в 250 миллионов долларов. Повсюду в хаотическом беспорядке лежали сотни ценнейших художественных полотен. Многие из них не были упакованы надлежащим образом и вследствие этого подверглись порче. Я немедленно приказал обеспечить их сохранность».

Очень важно проследить дальнейший путь эсэсовского золота. Кто унаследовал этот величайший в человеческой истории клад, обагренный кровью миллионов людей? Куда исчезли нацистские сокровища?

Американский генералитет с самого начала был осведомлен о том, что захваченное в Меркерсе в качестве военных трофеев золото является не чем иным, как золотом Гиммлера и Эйхмана, золотом СС. Вновь обратимся к дневнику генерала Паттона.

12 апреля 1945 года под свежим впечатлением от посещения подземелий «Кайзероды» он записывает: «Кроме бумажных денег и золотых слитков, мы нашли очень много французских, американских и английских золотых монет, а также большое количество сумочек, наполненных серебряными и золотыми портсигарами, корпусами часов, оправами для очков, коронками, искусственными зубами и т. п. Эти сумки не имели никакой маркировки и содержали, по-видимому, золото, полученное путем грабежей и насилия. Эйзенхауэр шутливо пожаловался, что среди сокровищ нет ни одного футляра с бриллиантами...». Сколько цинизма в этих словах Эйзенхауэра, сколько пренебрежения к бывшим владельцам этих ценностей, отравленным газом в душегубках, замученным в Освенциме, Берген-Бельзене, Майданеке, Бухенвальде, Равенсбрюке и других фашистских лагерях смерти!

Впрочем, Паттон уже 7 апреля 1945 года писал в своем дневнике: «Я телефонировал (генералу) Брэдли, что ввиду ценности добычи и последовавшего опубликования это дело приобретает известное политическое значение, а потому оно должно быть передано в ведение сектора Г-4 Верховного командования войсками союзников в Европе». Политическое значение этого наследства Эйхмана было хорошо известно заинтересованным лицам из американских военных кругов. Еще лучше об этом был осведомлен бригадный генерал Эдвин Лютер Зиберг, шеф секретной службы Г-2 в штабе Эйзенхауэра, непосредственно руководивший работами по извлечению и отгрузке спрятанных ценностей.

Вот что рассказывают очевидцы об этой операции: «Вывоз золота из подземелий «Кайзероды» был произведен американцами в начале апреля 1945 года. К соображений секретности, американцы переселили всех проживавших вблизи рудника жителей и привлекали к работе немцев только в исключительных случаях, да и то так, чтобы много они увидеть не могли. В воздухе постоянно патрулировали самолеты американской авиации. Воздушный конвой сопровождал также тяжело нагруженные автомашины, которые, покинув Меркерс, взяли курс на Франкфурт-на-Майне...».

Итак, сомнений нет! Золото Эйхмана унаследовали заокеанские дельцы в военных мундирах. А вот и документальное подтверждение: 3 октября 1945 года в газете «Нью-Йорк Таймс» промелькнуло сообщение о том, что «в Роттердаме на корабли было погружено значительное количество захваченного в Германии золота. Золото было доставлено в Соединенные Штаты Америки с соблюдением особых мер предосторожности...».

На одном из заседаний Международного военного трибунала в Нюрнберге были оглашены показания вице-президента германского рейхсбанка Эмиля Пуля, данные под присягой 3 мая 1946 года в Баден-Бадене. Пуль писал, что начиная с августа 1942 года (как известно, 20 января 1942 года в Берлин-Ванзее эсэсовские главари договорились об «окончательном решении еврейского вопроса» — прим. переводчика) в рейхсбанк поступали на хранение драгоценности, часы, оправы для очков, золотые зубы, коронки и большое количество других предметов. «В основном, — показал Пуль, — все это было изъято эсэсовцами у евреев и лиц других национальностей — жертв концентрационных лагерей. Руководство СС хотело превратить эти ценности в звонкую монету и пользовалось для этого содействием рейхсбанка с ведома и согласия Функа» (Вальтер Функ — бывший имперский министр экономики и президент германского рейхсбанка — прим. переводчика). Пуль добавил: «Однажды я спросил Функа, каково происхождение золота, драгоценностей, денег и других предметов, поступающих в рейхсбанк СС. Функ ответил, что это имущество конфискована у населения оккупированных восточных областей и приказал больше не задавать подобных вопросов».

В апреле 1949 года Эмиль Пуль в числе других высших государственных чиновников гитлеровского рейха предстал перед американским военным судом по обвинению в преступлениях, связанных с нацистскими миллионами. Вице-президент германского рейхсбанка был приговорен... к пяти годам тюремного заключения. Но уже через год Пуль по ходатайству Боонна был выпущен из тюрьмы. Едва выйдя из тюрьмы для военных преступников, он стал в бонском государстве видным деятелем и до самой смерти занимал места в правлениях «Дрезднер банк АГ», «Гамбургер кредитбанк АГ» и других банков.

Генерал-майор американской армии Эдвин Л. Зиберт, с которым автор встретился в Массачусетсе и которого пытался расспросить о деталях операции по извлечению и отгрузке нацистского золота, отделался молчанием и многозначительно порекомендовал обратиться за разъяснениями в американское казначейство.

В январе 1946 года правительства Соединенных Штатов Америки, Великобритании и Франции создали так называемый межсоюзнический орган по репарациям и возврату захваченного гитлеровцами золота. В Парижском соглашении этой трехсторонней комиссии от 14 января 1946 года, в частности, говорилось, что «правительства Соединенных Штатов Америки, Франции и Великобритании предпримут в соответственно оккупируемых ими зонах Германии все необходимые для этого меры».

Однако американские представители и не подумали сообщить «трехсторонней комиссии» о конфискованном ими золоте Эйхмана. Их вина в укрывательстве нацистских миллионов очевидна. Трудно сказать, куда утекло проклятое эсэсовское золото. Кто знает, может быть, сегодня оно используется для производства оружия массового уничтожения, для подготовки новых преступлений против человечества?

Газета «Юнге Вельт» (ГДР).
Перевод с немецкого.
А. АПРАКСИМОВА.

Редактор
С. М. КАРАМАТОВ.

ОБЪЯВЛЕНИЯ. РЕКЛАМА

ПРИГЛАШАЮТСЯ НА РАБОТУ:

ЗАВОДОМ «ТАШЭЛЕКТРОМАШ»

слесари - инструментальщики, сборщики по ремонту оборудования, фрезеровщики, штамповщики, заточники, секретарь-машинистка, экономист-финансист, шлифовщики, каменщики, подсобные рабочие, грузчики, ученики всех специальностей.

ОБРАЩАТЬСЯ: г. Ташкент, ул. Матросская, 176, автобус 5, (сквер «Революции» — Шумиловский городок), трамвай 5, остановка «Ипподромная». Телефон В3-74-44.

ГОСУДАРСТВЕННЫМ КОМИТЕТОМ СОВЕТА МИНИСТРОВ УЗБЕКСКОЙ ССР ПО ПРОФТЕХОБРАЗОВАНИЮ

старшие бухгалтеры и ревизоры.

ОБРАЩАТЬСЯ: г. Ташкент, ул. Заводская, 34.

Радио СЕГОДНЯ

Первая программа: 16.15 — Песни дружбы. 17.00 — Программа радиостанции «Юность Узбекистана» (рус.). 18.10 — Р. Щедрин. Концерт для фортепьяно с оркестром. 18.30 — Отрывки из оперы «Зайнаб и Аман». 19.20 — Песни Э. Налбандова (тат.). 20.00 — «Донбасс — Ташкенту». Передача Украинского радио (рус.). 20.10 — Концерт мастеров искусств Советского Союза. 20.45 — Радиоочерк «Улыбка мастера» (узб). 21.20 — Концерт для работников сельского хозяйства. 22.00 — «Вокруг света» (узб.). 22.10 — Концерт артистов областных театров республики. 22.40 — «Наши современники». Литературная передача (узб.). 23.20 — «Выполняем заявки студентов-строителей». Концерт.

Вторая программа: 19.00 — К 50-летию Великого Октября. Радиостановка «Февральский рассвет» (рус.). 19.30 — Отрывки из музыкальных драм. 20.10 — Симфонические танцы композиторов Узбекистана. 20.45 — «Питание при язвенной болезни». Рассказывает кандидат медицинских наук В. Оленева (рус.). 21.00 — Памирские песни. 21.20 — Программа радиостанции «Юность Узбекистана» (рус.). (Повторение дневной программы).

ТЕЛЕВИДЕНИЕ СЕГОДНЯ

ПЕРВАЯ ПРОГРАММА

На русском языке: 18.00 — Телевизионные новости. 18.20 — Кинофильмы для детей. «Заяц и еж», «Молодцы». 18.40 — Литературная передача «Юмор друзей». 19.10 — «Горести Ильмара». 4-й выпуск телефильма Центральной студии телевидения «Тени старого замка». 19.50 — Телефильм для воинов Советской Армии «Солдату было 20». 20.05 — Программа передач.

На узбекском языке: 20.10 — Телевизионные новости. 20.25 — Мир за неделю. 20.55 — К 50-летию Великого Октября. А. Удалов. «Чаша терпения». Премьера телеспектакля по одноименному роману (1-я часть).

ВТОРАЯ ПРОГРАММА.

Показывает Фрунзенская студия телевидения. 18.00 — Мультфильм. 18.20 — А. Асмонов. «Страницы поэзии» (киргиз.). 19.10 — Киночерк «Ростов — Плевен». 19.25 — Концерт по заявкам. 19.45 — Телевизионные новости. 20.15 — Гримасы быта. 20.25 — Кинохроника. 20.35 — Голос Киргизии. 20.45 — Поет Георг Отс. 21.35 — Реклама, объявления, программа передач. 21.45 — Художественный фильм.

ТЕАТРЫ СЕГОДНЯ

ТЕАТР им. МУКИМИ — **Моя черноброва.**

КИНО СЕГОДНЯ

Зимние

В джазе только девушки: ДВОРЕЦ ИСКУССТВ. «УЗБЕКИСТАН», «25 ЛЕТ УЗБЕКИСТАНА», «ДРУЖБА», «30 ЛЕТ КОМСОМОЛА», «МИР», им. НАВОИ, «МОСКВА», «ВОСТОК», «ЧАЙКА», «СПУТНИК» (днем и вечером).

Товарищ песня: «СПУТНИК» (в 7, 10 ч. вечера), «ДРУЖБА» (в 9, 10 ч. вечера).

Снова живой: им. С. РАХИМОВА (днем и вечером).

Вдвое больше или ничего: «ЮЛДУЗ» (в 8 ч. вечера).

Летние

(начало в 8 ч. 45 м., 10 ч. 30 м. вечера)

В джазе только девушки: «ФЕСТИВАЛЬ», им. КАФАНОВА (в 10 ч. 15 м. вечера), им. НАВОИ.

Снова живой: «ХИВА», «ВАТАН».

Женщины: «ПАХТАКОР».

Внимание граждан и организаций: «РАКЕТА», им КАФАНОВА (в 8 ч. 45 м. вечера).

Погоня: «АКТЕПА».

Закон и кулак: «УДАРНИК».

Беглец с юга: им. КИРОВА.

Дождливое воскресенье: им. С. РАЗИНА.

НАШ АДРЕС: город Ташкент, улица Кирова, 22.

ТЕЛЕФОНЫ ОТДЕЛОВ РЕДАКЦИИ: коммутатор от В3-02-49 до В3-02-58. Дополнительные: секретариат и отдел иллюстраций — 5-62; отдел партийных, советских и профсоюзных организаций — 3-75; отдел промышленности, строительства и городского хозяйства — 3-66; отдел литературы, искусства и культуры — 3-76; отдел науки, вузов и школ — 3-76; отдел физкультуры и спорта — 3-79; отдел информации — 3-79 (городской В3-65-57); отдел писем и массовой работы — 3-79.

Типография объединенного издательства ЦК Компартии Узбекистана, г. Ташкент.

2786. Р.05948. Заказ № 1627.