Пролетарии всех стран, соединяйтесь!

ПРАВДА ВОСТОКА

ГАЗЕТА ИЗДАЕТСЯ С АПРЕЛЯ 1917 ГОДА

ОРГАН ЦК КОМПАРТИИ УЗБЕКИСТАНА, ВЕРХОВНОГО СОВЕТА И СОВЕТА МИНИСТРОВ УЗБЕКСКОЙ ССР

№ 108 (20182) • Среда, 11 мая 1983 года • Цена 3 коп.

ПО СТРАНЕ СОВЕТОВ

РСФСР

▲ **Завершились гидравлические испытания** участка магистрального газопровода Уренгой — Помары — Ужгород. Успешно выдержала экзамен первая тысяча километров трассы, которая прошла через районы Поволжья, Предуралья, западной части Тюменской области. Высокий, четкий ритм характерен для всей стройки. Строители вышли на финишную прямую: до последнего шва на сварке труб магистрали осталось несколько десятков километров.

УКРАИНА

▲ **Сев кукурузы на зерно завершили** земледельцы Украины. Среди зернофуражных культур ей отведена самая большая площадь — почти два миллиона гектаров. В соответствии с республиканской целевой программой «Агрокомплекс» на большинстве массивов внедряется индустриальная технология, лучше используются возможности орошения. Многие коллективы наметили собрать с гектара плантаций по сто и больше центнеров зерна.

КАЗАХСТАН

▲ **Полностью обеспечить потребности в овощах и картофеле** тружеников Павлодар - Экибастузского территориально - производственного комплекса поможет новый массив поливного земледелия. К его освоению приступили экскаваторщики треста «Павлодарводстрой». Они вынули первые кубометры земли в русле 126-километрового магистрального канала, по которому вода Иртыша поступит в засушливую Кулундинскую степь.

ЛАТВИЯ

▲ **Не грозят простои техники** на севе подшефным хозяйствам Даугавпилсского локомотиворемонтного завода. Предприятие наладило серийное производство запасных частей более 30 наименований. Заявками на необходимые детали стали диагностические карты, составленные специалистами завода на всю технику подшефных колхозов и совхозов. Выпуск запасных частей для сельскохозяйственных машин расширяют машиностроительные предприятия Латвии.

КИРГИЗИЯ

▲ **Самым крупным киргизским производителем фруктов** станет спецхоз «Жылтыр». Здесь на пустовавших галечниковых землях закладывается 1500-гектарный сад. Интенсификация садоводства на Тянь-Шане — важная задача агропромышленных объединений республики. Уже создано более десяти специализированных хозяйств, несколько межхозяйственных комплексов с замкнутым циклом производства, обеспечивающим выращивание, хранение и переработку урожая. Концентрация средств и техники позволяет быстро осваивать пустующие земли ущелий и горных склонов.

ЭСТОНИЯ

▲ **Второй кинофестиваль Советской Эстонии** начался в Таллине. На смотр представлено 111 лент, созданных за последние два года студиями «Таллинфильм», «Эстонский телефильм», бюро «Эстонский рекламфильм». В программе — художественные, документальные, научно-популярные, кукольные и рекламные ленты, которые оцениваются как специалистами, так и зрителями с помощью анкет. В празднике участвуют коллеги из братских республик, Москвы и Ленинграда, активно помогавшие становлению и развитию национальной эстонской кинематографии.

(ТАСС).



Успешно ведут обработку хлопчатника механизаторы передовой в колхозе имени Ильича Ферганского района бригады, руководимой Фазылджаном Садиковым. Этот комсомольско-молодежный коллектив, первым в хозяйстве перешедший на бригадный подряд, обязался вырастить на своем 70-гектарном участке 275 тонн «белого золота», что на 90 тонн больше предусмотренного заданием. На снимке: культивация хлопчатника на участке бригады.

Фото Ш. АЛИМОВА (УзТАГ).

НА ХЛОПКОВОМ ПОЛЕ РЕСПУБЛИКИ

С ЗАБОТОЙ О ВЫСОКОМ УРОЖАЕ

Оживленно сейчас на хлопковых полях республики. Одно из основных требований дня — комплексное проведение полевых работ, строгое соблюдение технологической и агротехнической дисциплины. И хлопкоробы делают все, чтобы высоким и полновесным был осенний хирман. Передовые хозяйства выдерживают графики проведения междурядных обработок, подкормок, прореживания.

Сейчас междурядная обработка проведена на 1.600 тысячах гектаров. На полях работают 35 тысяч культиваторов, ежедневно обрабатывая 150—160 тысяч гектаров посевов. В большинстве областей в работу включены все культиваторы. Однако в хозяйствах Каракалпакской АССР, Самаркандской и Ферганской областей 500—600 культиваторов простаивают.

Тон в социалистическом соревновании задают хозяйства Ташкентской, Сурхандарьинской и Наманганской областей. Здесь механизаторы успешно начали вторую междурядную обработку. Все культиваторы обеспечены универсальными ротационными органами, уничтожающими сорняки и ломающими почвенную корку, что значительно облегчает труд земледельцев.

Низкими темпами ведут междурядные обработки хозяйства Навоийской и Джизакской областей, где первая культивация проведена лишь на 60—65 процентах площадей.

Одновременно с культивацией на 900 тысячах гектаров проведена ранняя подкормка растений. А колхозы и совхозы Сурхандарьинской области ее завершили.

В целом по республике прореживание посевов проведено на 700 тысячах гектаров. На высоком уровне проходит оно в хозяйствах Сурхандарьинской и Наманганской областей.

Увеличение производства «белого золота» — главная задача хлопкоробов в нынешней пятилетке. И добьются этого те хозяйства, бригады и звенья, которые образцово проведут работы на хлопковом поле.

В. СМУГЛОВ.

Товарищу АЛИЕВУ Гейдару Алиевичу

Центральный Комитет КПСС, Президиум Верховного Совета СССР и Совет Министров СССР горячо поздравляют Вас, видного деятеля Коммунистической партии и Советского государства, в день Вашего шестидесятилетия.

Желаем Вам, Гейдар Алиевич, доброго здоровья, долгих лет жизни и дальнейшей плодотворной работы на благо советского народа, во имя торжества коммунизма в нашей стране.

ЦЕНТРАЛЬНЫЙ КОМИТЕТ КПСС ПРЕЗИДИУМ ВЕРХОВНОГО СОВЕТА СССР СОВЕТ МИНИСТРОВ СССР



УКАЗ

Президиума Верховного Совета СССР

О награждении Героя Социалистического Труда первого заместителя Председателя Совета Министров СССР товарища Алиева Г. А. орденом Ленина и второй золотой медалью «Серп и Молот»

За большие заслуги перед Коммунистической партией и Советским государством и в связи с шестидесятилетием со дня рождения наградить члена Политбюро ЦК КПСС, первого заместителя Председателя Совета Министров СССР Героя Социалистического Труда товарища **Алиева** Гейдара Алиевича орденом **Ленина** и **второй золотой медалью «Серп и Молот»**.

Первый заместитель Председателя Президиума Верховного Совета СССР В. КУЗНЕЦОВ.
Секретарь Президиума Верховного Совета СССР Т. МЕНТЕШАШВИЛИ.

Москва, Кремль.
7 мая 1983 г.

В ЧЕСТЬ ПРАЗДНИКА ПОБЕДЫ

ПАМЯТЬ БЕССМЕРТНА

В праздник Победы наш народ, все благодарное человечество славит подвиг советского воина, отстоявшего свободу и независимость нашей социалистической Родины, освободившего народы Европы от фашистской чумы.

В этот день у могилы Неизвестного солдата в Москве особенно многолюдно. Ветераны партии, войны и труда, воины, школьники, гости столицы пришли сюда, чтобы почтить светлую память тех, кто до последней капли крови бился с врагом за свободу родной земли, кто не дошел до светлого Дня Победы. В знак благодарности к павшим солдатам на гранитные плиты у Вечного огня возлагают яркие весенние цветы.

В Александровском саду у Кремлевской стены замерли колонны войск Московского гарнизона. Над строем — боевые знамена частей и соединений, прославившихся в боях против фашистских оккупантов.

К могиле Неизвестного солдата пришли почтить светлую память советских воинов член Политбюро ЦК КПСС, министр обороны СССР Маршал Советского Союза Д. Ф. Устинов, первые заместители министра обороны СССР Маршалы Советского Союза Н. В. Огарков, В. Г. Куликов, С. Л. Соколов, начальник Главного политического управления Советской Армии и Военно-Морского Флота генерал армии А. А. Епишев, заместители министра обороны СССР, другие видные военачальники.

Звучит траурная мелодия. К могиле Неизвестного солдата возлагается венок. На алой ленте надпись: «Неизвестному солдату — от воинов Советских Вооруженных Сил 9 мая 1983 г.» Военачальники почтили память героев минутой молчания.

Торжественно звучит мелодия Государственного гимна Советского Союза. Отдавая воинские почести павшим, перед могилой Неизвестного солдата проходят подразделения столичного гарнизона.

* * *

В праздник Победы к могиле Неизвестного солдата возложены венки от МГК КПСС и исполкома Моссовета, МК КПСС и исполкома Мособлсовета.

В этот же день к обелиску, воздвигнутому в ознаменование присвоения Москве почетного звания «Город-герой», были возложены цветы.

В церемонии возложения венков и цветов приняли участие член Политбюро ЦК КПСС, первый секретарь МГК КПСС В. В. Гришин, первый секретарь МК КПСС В. И. Конотоп, председатель исполкома Моссовета В. Ф. Промыслов, председатель исполкома Мособлсовета В. С. Нестов, секретари и члены Бюро МГК и МК КПСС, ветераны войны, представители трудящихся.

В ГОРОДАХ-ГЕРОЯХ

Советский народ по праву гордится бессмертными подвигами городов-героев в годы Великой Отечественной войны. Корреспонденты ТАСС рассказывают о том, как в этих городах отмечался светлый праздник Победы.

От монумента героическим защитникам **Ленинграда**, где в грозные военные годы был передний край обороны, к памятнику В. И. Ленину на Московской площади торжественно прошли ветераны Великой Отечественной войны, молодежь, воины — наследники ратной славы отцов и дедов.

Цветами украсили ленинградцы памятники, скульптурные композиции и братские могилы 200-километрового зеленого пояса Славы, созданного на местах боев за невскую твердыню. Торжественно-траурная церемония состоялась на Пискаревском мемориальном кладбище.

К монументу Матери-Родины венки возложили член Политбюро ЦК КПСС, первый секретарь Ленинградского обкома партии Г. В. Романов, другие руководители города и области.

На Днепровской круче в **Киеве** у подножия монумента в огромной чаше вспыхнул огонь Славы. Молодые рабочие и юные пионеры замерли на торжественной вахте у стел городов-героев.

В парке Вечной славы член Политбюро ЦК КПСС, первый секретарь ЦК Компартии Украины В. В. Щербицкий, другие руководители республики возложили венок к могиле Неизвестного солдата. Над гранитными плитами в аллее Славы были склонены боевые знамена соединений и частей, принимавших участие в освобождении Украины.

Слава героического города утвердилась за столицей Белоруссии — городом-**Минском**. Навечно останутся в памяти народной стойкость и мужество воинов Советской Армии, подпольщиков и партизан, их беспримерный подвиг в Великой Отечественной войне.

Праздничную манифестацию открыли ветераны минувших сражений. Букеты алых гвоздик были возложены к памятнику В. И. Ленину, обелиску Победы. Яркие весенние цветы и гирлянды легли к подножию кургана Славы, Вечному огню мемориального комплекса «Хатынь», на братские могилы и памятные знаки, увековечившие в граните и мраморе бессмертный подвиг советского солдата.

Памятниками героям-сталинградцам стали башни танков, установленные на бывшей огненной передовой. Сюда, на рубежи подвига **в Волгограде**, память вновь позвала ветеранов. Бесконечен людской поток к Вечному огню на площади Павших борцов, Мамаеву кургану. Здесь состоялось торжественное возложение венков.

Велик ратный подвиг защитников и освободителей **Севастополя** в Великой Отечественной войне. Из всех уголков страны сюда прибыли многие из них. Вместе с севастопольцами и воинами-черноморцами ветераны возложили венки к Вечному огню у обелиска Славы на Сапун-горе. Минутой молчания они почтили память тех, кто погиб за честь и независимость Отчизны.

Величественный памятник открыт в канун праздника в **Одессе**. Он установлен на месте взлетной полосы бывшего фронтового аэродрома, откуда в грозные годы войны поднимались истребители защищать небо над городом. Под звуки торжественного реквиема боевые товарищи возложили к монументу Неизвестному матросу букеты живых цветов — символ народной любви к тем, кто отдал жизнь за счастье Отчизны.

Праздник в **Новороссийске** открылся мемориальным часом. Представители трудовых коллективов — цементники, портовики, строители поселили памятные места и возложили живые цветы к мемориалам переднего края обороны города, к памятникам воинам-десантникам — защитникам Малой земли.

Многотысячный митинг трудящихся состоялся в **Керчи**. Венки и цветы были возложены к памятникам воинской доблести — у входа в Аджимушкайские каменоломни, других местах, где проходили бои за освобождение города.

В канун праздника памятные знаки установлены на линии обороны **Тулы**. Они повторяют форму зубцов древнего городского Кремля, который за всю его многовековую историю ни разу не был захвачен врагами. Не сдали его тульские рабочие и воины и грозной осенью 1941-го.

Во главе колонн праздничной манифестации в **Бресте** шли ветераны — участники легендарной обороны крепости над Бугом. У Вечного огня мемориала в почетный караул встали воины — наследники боевой славы отцов и дедов. На мраморные плиты легли гирлянды славы, венки, цветы. Собравшиеся минутой молчания почтили память павших героев. На площади церемониалов состоялся многотысячный митинг.

* * *

В День Победы цветы к мемориалу Славы в парке имени 28 гвардейцев-панфиловцев в **Алма-Ате** принесли многочисленные представители трудящихся, воинов, учащихся. Цветы к мемориалу Славы возложили член Политбюро ЦК КПСС, первый секретарь ЦК Компартии Казахстана Д. А. Кунаев, другие руководители республики.

В церемониях возложения венков к памятнику В. И. Ленину, к могиле Неизвестного солдата в парке Победы в **Тбилиси** приняли участие кандидат в члены Политбюро ЦК КПСС, первый секретарь ЦК Компартии Грузии Э. А. Шеварднадзе, другие руководители республики.

Торжества, посвященные празднику Победы, состоялись во всех столицах союзных и автономных республик, в краевых и областных центрах, в городах и селах нашей необъятной Родины.

ОТЕЧЕСТВО НЕ ЗАБУДЕТ

Неизгладима в сердцах советских людей светлая память павших в борьбе против фашизма, отдавших жизнь в битве за свободу и независимость социалистической Родины.

В день праздника Победы советского народа в Великой Отечественной войне — 9 мая со всех концов столицы Узбекистана нескончаемым потоком шли люди к площади имени В. И. Ленина, к Вечному огню у могилы Неизвестного солдата, к мемориалам Славы.

Алые цветы легли к подножию памятника Владимиру Ильичу Ленину, создателю Коммунистической партии — вдохновителя и организатора всех побед советского народа. Венки легли к могиле Неизвестного солдата, к изваянию Скорбящей матери на воинском кладбище.

Цветы и венки были возложены от Центрального Комитета Компартии Узбекистана, Президиума Верховного Совета и Совета Министров Узбекской ССР, от Военного совета Краснознаменного Туркестанского военного округа, от Ташкентского обкома партии и облисполкома, от Ташкентского горкома партии и горисполкома, от ветеранов Великой Отечественной войны, от трудовых коллективов города.

В торжественной церемонии возложения цветов и венков приняли участие кандидат в члены Политбюро ЦК КПСС, первый секретарь ЦК Компартии Узбекистана Ш. Р. Рашидов, председатель Государственного комитета СССР Н. Т. Глушков, члены и кандидаты в члены Бюро ЦК Компартии Узбекистана, заместители Председателя Совета Министров Узбекской ССР.

МИНУТА МОЛЧАНИЯ

В праздник Победы все советские люди склоняют головы перед светлой памятью тех, кто погиб, защищая Родину, кто до последней капли крови бился с врагом за свободу советской земли.

Минутой молчания почтила страна 9 мая миллионы павших героев. В звуки траурной музыки, передававшейся по Центральному телевидению и Всесоюзному радио, вплетаются проникновенные слова: «Пройдут годы, десятилетия. Век за веком прошумят над землей. Придут новые поколения. И вечно будут живы герои в памяти человеческой.

Из дней тех далеких и грозных сохранит история, как самое заветное, пожелтевшие листки с торопливо написанными словами: «Ухожу в бой, прошу считать меня коммунистом».

Это клятва и завещание нам — построить коммунизм».

Наступает минута молчания. На экранах телевизоров — пламя Вечного огня на могиле Неизвестного солдата у Кремлевской стены.

Вечная слава героям, павшим в борьбе за свободу и независимость нашей Родины!

КРАСОЧНЫЕ БУКЕТЫ В НЕБЕ

Яркими, красочными букетами фейерверка расцвело небо над городом-героем Москвой. Победным салютом — тридцатью артиллерийскими залпами отметила 9 мая всенародный праздник столица нашей великой Родины.

В ознаменование 38-ой годовщины Победы советского народа в Великой Отечественной войне салют был произведен также в столицах союзных республик, в городах-героях Ленинграде, Волгограде, Одессе, Севастополе, Новороссийске, Керчи, Туле, в крепости-герое Бресте, а также в городах Калининграде, Львове, Ростове-на-Дону, Куйбышеве, Свердловске, Новосибирске, Чите, Хабаровске, Владивостоке и Североморске.

СПОРТИВНЫЙ ПРАЗДНИК НА ИППОДРОМЕ

Тысячи ташкентцев и гостей столицы заполнили 9 мая трибуны ипподрома. Здесь состоялся спортивный праздник, посвященный 38-й годовщине Победы советского народа в Великой Отечественной войне.

Праздник открыл первый секретарь Ташкентского горкома партии У. У. Умаров. Выступившие член Военного совета — начальник Политуправления Краснознаменного Туркестанского военного округа генерал-лейтенант Н. А. Моисеев, ветеран Великой Отечественной войны, рабочий Ташкентского авиационного производственного объединения имени В. П. Чкалова Т. Султанов, чемпион мира и Олимпийских игр С. Рузиев отметили, что трудящиеся Узбекистана, настойчиво претворяя в жизнь решения XXVI съезда КПСС, майского и ноябрьского (1982 г.) Пленумов ЦК КПСС, встретили День Победы новыми достижениями на всех участках коммунистического строительства, полны решимости приумножить достигнутые успехи, с честью выполнить и перевыполнить социалистические обязательства, принятые на третий год пятилетки.

Состоялся марш-парад физкультурников республики, спортсменов ДОСААФ Узбекской ССР. Перед трибунами прошли те, кто своим мастерством, силой, волей к победе умножает славу советского спорта, добивается новых достижений на спортивных аренах. Состоялись показательные выступления сильнейших спортсменов республики. Зрители аплодировали лучшим гимнастам, акробатам, борцам, штангистам, представителям других видов спорта.

Затем перед трибунами появились конники. Они приняли участие в показательных выступлениях по высшей школе верховой езды, в скачках и заездах на призы «Победы», «Мира», городов-героев Волгограда и Ленинграда, ветеранов Великой Отечественной войны, памяти генерала Сабира Рахимова, а также в народной конноспортивной игре «Кызкувмак» («Догони девушку»).

Мастерство, силу, ловкость продемонстрировали спортсмены ДОСААФ, которые состязались в гонках на мотоциклах и легковых автомобилях.

На центральной трибуне ипподрома находились кандидат в члены Политбюро ЦК КПСС, первый секретарь ЦК Компартии Узбекистана Ш. Р. Рашидов, члены и кандидаты в члены Бюро ЦК Компартии Узбекистана, заместители Председателя Совета Министров Узбекской ССР.

(ТАСС — УзТАГ).

ПО ГЛАВНОМУ ПУТИ

Строительные организации области ежегодно расходуют около 120 тысяч тонн цемента, 60 миллионов штук кирпича, 240 тысяч кубометров железобетона, 9 тысяч тонн металла, 72 тысячи кубометров лесоматериалов и многое другое. Рачительное использование материальных ресурсов дает ощутимые плоды. Только в минувшем году в области сэкономлено более 2.100 тонн цемента, 250 тысяч штук кирпича, 873 тонны металла, 960 кубометров леса и 612 тысяч киловатт-часов электроэнергии.

Однако показатели эти могли быть значительно выше. Об этом говорилось на проведенном по инициативе Сырдарьинского обкома партии семинаре-совещании руководителей и специалистов строек по экономному использованию материальных ресурсов и повышению качества строительно-монтажных работ. Резервов здесь немало. Применение мастик для безрулонных кровель, например, в пять раз повышает производительность труда и в два раза увеличивает срок службы покрытий.

Экономика в немалой степени зависит и от качества проектных разработок.

На этом акцентировали внимание участники семинара-совещания.

В Президиуме Верховного Совета Узбекской ССР

Президиум Верховного Совета Узбекской ССР за заслуги в развитии театрального искусства и подготовке сценических кадров в республике присвоил почетное звание «Заслуженный деятель искусств Узбекской ССР» тов. **Рубинштейну** Марку Ароновичу — старшему преподавателю кафедры мастерства актера Ташкентского театрально-художественного института имени А. Островского.

* * *

Президиум Верховного Совета Узбекской ССР за долголетнюю плодотворную работу в сельскохозяйственных органах республики и в связи с шестидесятилетием со дня рождения присвоил почетное звание «Заслуженный работник сельского хозяйства Узбекской ССР» тов. **Леппику** Борису Иоганновичу — начальнику управления Министерства сельского хозяйства Узбекской ССР.

* * *

Президиум Верховного Совета Узбекской ССР за заслуги в развитии киноискусства республики присвоил почетное звание «Заслуженный артист Узбекской ССР» тов. **Шакировой** Тамаре Халимовне — киноактрисе киностудии «Узбекфильм» имени К. Ярматова.

* * *

Президиум Верховного Совета Узбекской ССР за заслуги в области узбекского документального кино присвоил почетное звание «Заслуженный работник культуры Узбекской ССР» тов. **Станчевой** Вере Семеновне — монтажнице киностудии научно-популярных и документальных фильмов Узбекистана.

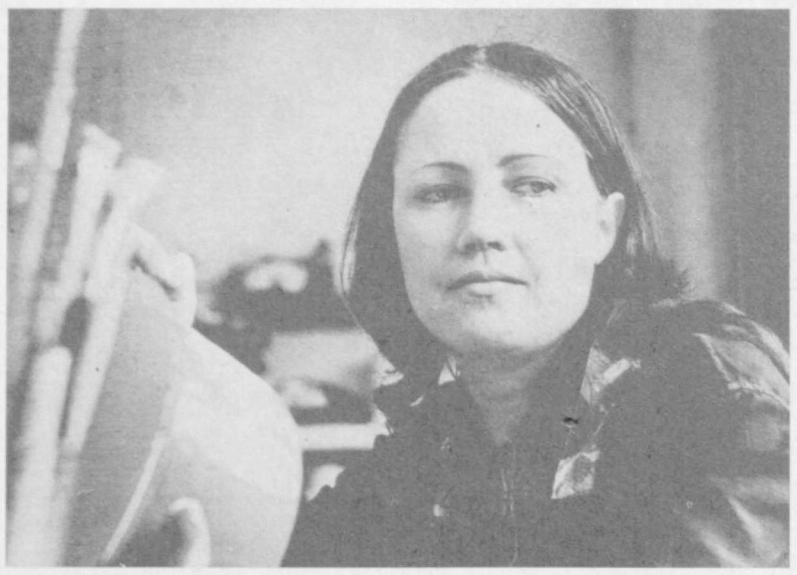

Среди предметов народного потребления, выпускаемых Узбекским металлургическим комбинатом имени В. И. Ленина, большим спросом пользуется эмалированная посуда. Старательно трудится на этом участке рисовальщик-разработчик Вера Силантьева — человек творческий, ищущий новых решений в оформлении изделий.

Фото А. ЖДАНОВА.

СВОЕВРЕМЕННО

ТРУДОВОЙ КОЛЛЕКТИВ: ОБСУЖДАЕМ ПРОЕКТ ЗАКОНА

Проект Закона о трудовых коллективах — жизненный и своевременный документ. Именно эта мысль была главной в выступлениях тружеников «Ташсельмаша» на рабочих собраниях, посвященных его обсуждению. Новый Закон, подчеркивали они, позволит каждому работнику и трудовому коллективу в целом полнее использовать свои возможности, привести в действие дополнительные резервы, работать с полной отдачей, подходить к себе и к своим товарищам по работе с более высокой мерой требовательности.

Глубокой заинтересованностью в том, чтобы Закон полнее отразил многосторонние права и обязанности трудовых коллективов, проникнуты были все выступления машиностроителей.

— Воспитание людей, организация труда и производства, — сказала стержневщица первого литейного цеха Р. Медведева, — начинаются с первичной ячейки трудового коллектива — в бригаде. Поэтому считаю необходимым расширить права и обязанности бригады в деле укрепления трудовой и исполнительской дисциплины. В частности, в статье 18 об основных полномочиях производственных бригад, по моему мнению, **целесообразно отдельным пунктом сформулировать положение о возросшей воспитательной роли бригады, о высокой мере ее моральной ответственности за каждого члена низового трудового коллектива.**

— В коллективе встречаются и нерадивые работники, — говорит маляр сборочного цеха № 22 Т. Тваури. — Конечно, их стараются перевоспитать, и чаще всего это удается. Но бывает и исключение. К таким людям надо принимать более суровые меры. Полностью поддерживая полномочия трудового коллектива в вопросах укрепления трудовой дисциплины, предусмотренные в статье 9, считаю необходимым **узаконить такой порядок, при котором злостные нарушители трудовой дисциплины, уволенные за прогулы, опоздания и пьянство, принимались бы на работу на другом предприятии только через бюро трудоустройства и непременно на нижеоплачиваемую работу.**

Социолог завода Г. Хамидов предложил дополнить статью 15 проекта Закона о полномочиях трудовых коллективов в улучшении условий и охраны труда пунктом: **«Вносят предложения, замечания по предупреждению несчастных случаев, травматизма, улучшению санитарно-бытовых условий».**

— Закон должен полнее отразить ответственность хозяйственных руководителей за организацию производственного процесса и уровень культуры труда, — считает токарь кузнечно-заготовительного цеха, председатель цехкома профсоюза В. Трофимов. — Считаю целесообразным поэтому в статье 20 об общих собраниях (конференциях) трудовых коллективов указать, что **хозяйственные руководители отчитываются перед коллективами о выполнении предложений по совершенствованию организации производственного процесса и культуры труда, поступивших от рабочих, ИТР и служащих предприятий.**

Инженер по новой технике отдела развития производства В. Курбанова внесла предложение дополнить проект Закона положением, связанным с принципами участия трудовых коллективов в управлении. По ее мнению, **трудовой коллектив должен иметь право в случае необходимости требовать присутствия на своем рабочем собрании руководителей, перед которыми может поставить в форме наказа и рекомендаций вопросы, связанные с улучшением условий труда, повышением его производительности и качества продукции. В определенный на собрании срок руководитель обязан отчитываться перед коллективом о выполнении его наказов и рекомендаций.**

П. ЕРМАКОВ.

ПОСВЯЩАЕТСЯ ГАФУРУ ГУЛЯМУ

Торжества, посвященные 80-летию со дня рождения народного поэта Узбекской ССР, лауреата Ленинской и Государственной премий СССР Гафура Гуляма прошли в Ферганской долине.

На состоявшихся в Андижане, Фергане и Наманган литературных вечерах мастера художественного слова, представители трудящихся говорили о большом значении творчества Г. Гуляма для развития всей отечественной культуры, его вкладе в дело взаимообогащения национальных культур советских народов-братьев. Подчеркивалось, что все произведения юбиляра проникнуты глубокой любовью к людям труда, чьи дела и чаяния стали их основным содержанием. Замечательный поэт, прозаик, переводчик Г. Гулям сверял свои писательские устремления с жизнью родной республики и страны, отдавал свой талант и энергию утверждению высоких коммунистических идеалов, воспитанию читателей в духе преданности заветам великого Ленина, любви к Родине. На его произведениях учились и продолжают учиться многие поколения творческой интеллигенции.

В торжествах приняла участие большая группа поэтов и прозаиков во главе с первым секретарем правления Союза писателей Узбекистана С. А. Азимовым. Писатели встретились с тружениками промышленных предприятий, колхозов и совхозов. По их мнению, такое непосредственное знакомство со славными свершениями рабочих, колхозников, интеллигенции, борющихся за успешное претворение в жизнь решений XXVI съезда КПСС, дает новый заряд творческой энергии.

В областных центрах состоялись выездные заседания секретариата Союза писателей республики.

На встречах литераторов с трудящимися выступили первый секретарь Андижанского обкома партии С. Мамарасулов, первый секретарь Ферганского обкома партии Х. Умаров, первый секретарь Наманганского обкома партии М. Камалов.

(УзТАГ).

ВЕСТИ ИЗ ПАРТИЙНЫХ ОРГАНИЗАЦИЙ

▲ СУРХАНДАРЬИНСКИЙ ОБКОМ партии подготовил информационный доклад о работе, проделанной после XVIII областной партийной конференции. Его обсуждение состоялось на кустовых партийных собраниях, где выступили члены обкома партии. Высказанные коммунистами предложения послужат дальнейшему совершенствованию деятельности областной партийной организации.

▲ ДЕСЯТЬ ПЕРЕДОВИКОВ промышленного производства Коканда приняли обращение ко всем трудящимся города — достойно встретить 60-летие Узбекской ССР и Компартии Узбекистана. Новаторы обязались к юбилейной дате выполнить личные пятилетние планы. Горком партии одобрил инициативу, предложил партийным организациям изучить обращение, активно содействовать широкому распространению начинания.

▲ СОСТОЯЛОСЬ ОЧЕРЕДНОЕ заседание Андижанского областного совета по экономическому образованию трудящихся. На нем обсужден ход выполнения известного постановления ЦК КПСС, Совета Министров СССР, ВЦСПС и ЦК ВЛКСМ по данному вопросу. Приняты рекомендации для низовых Советов.

▲ САМАРКАНДСКИЙ ОБКОМ и Пайарыкский райком партии провели научно-практическую конференцию на тему: «Роль атеистического воспитания в формировании коммунистического мировоззрения». В ней приняли участие ведущие ученые республики, партийные работники, активисты.

▲ В ГАЗАЛКЕНТЕ состоялась научно-практическая конференция на тему: «Повышение роли первичных партийных организаций в развитии общественно-политической и производственной активности трудящихся, укреплении дисциплины, совершенствовании стиля работы». Провели ее Бостанлыкский райком партии совместно с Ташкентской высшей партийной школой.

Заявление ТАСС

Обстановка в Ливане и вокруг него все более обостряется. США и Израиль сообща навязывают ему такие условия урегулирования, которые на деле вели бы, если не к расчленению, то к превращению этой страны в вассала Израиля.

От Ливана требуют, чтобы он поступился своими независимостью и суверенитетом, чтобы войска израильского агрессора, а вместе с ними и войска США продолжали фактически оставаться на ливанской земле. Эту арабскую страну стремятся превратить в плацдарм для агрессивных акций против соседних арабских государств, в опорный пункт военного присутствия США на Ближнем Востоке.

Разве не об этом свидетельствует стремление Израиля с помощью Соединенных Штатов образовать на юге Ливана т. н. зону безопасности, в которой в той или иной форме — путем ли ее патрулирования или создания там наблюдательных постов — распоряжалась бы израильская военщина.

Израиль и США грубо попирают суверенитет Ливана, его законное право на обеспечение собственной безопасности, когда заставляют его ограничить свои вооруженные силы, указывают ему, какое оружие он может иметь, а какое нет. В то же время на Израиль, хотя он неоднократно совершал агрессию, никаких ограничений не налагается. А ведь у Ливана куда больше оснований требовать, чтобы именно у Израиля были ограничены войска и вооружения.

Так называемая посредническая миссия государственного секретаря США свелась по сути дела к оказанию массированного нажима на жертву израильской агрессии — Ливан. Уже не первый раз «посредничество» США оборачивается против коренных интересов арабов. На Ближнем Востоке, да и во всем мире хорошо помнят, как под прикрытием американских гарантий была учинена чудовищная резня палестинцев в Сабре и Шатиле.

Немного найдется примеров в истории, когда с таким цинизмом, откровенным пренебрежением к общепринятым нормам морали и права вознаграждали бы агрессора, запятнавшего себя кровавыми злодеяниями в Ливане.

То, что хотят сделать с Ливаном, справедливо расматривается арабскими странами, особенно соседними, как непосредственная угроза их безопасности и миру на Ближнем Востоке. Отнюдь не случайно, что возня вокруг заключения американо-израильско-ливанского соглашения сопровождается наращиванием военных приготовлений против Сирии. Израиль открыто угрожает нанести удар по Сирии. Раздаются угрозы и в адрес Иордании. Иными словами, говорят о мире, а готовят новую войну.

В Советском Союзе решительно осуждают политику диктата в отношении Ливана, попытки ущемить его права как суверенного независимого государства. Выкручиванием рук проблем Ливана не решить. Чтобы мир пришел на многострадальную ливанскую землю, прежде всего необходимо, чтобы оттуда были полностью выведены войска агрессора. Единогласно принятые решения Совета Безопасности ООН, требующие безусловного ухода израильских войск, должны быть выполнены. Из Ливана должны быть выведены также находящиеся там американские и другие иностранные войска.

Советский Союз — за единый Ливан, за восстановление его суверенитета, обеспечение независимости и территориальной целостности.

В ОБЪЕДИНЕННЫХ ВООРУЖЕННЫХ СИЛАХ ГОСУДАРСТВ — УЧАСТНИКОВ ВАРШАВСКОГО ДОГОВОРА

В конце мая — начале июня 1983 г. по согласованному плану на территориях Германской Демократической Республики, Польской Народной Республики, Чехословацкой Социалистической республики и в южной части Балтийского моря планируется провести совместное командно-штабное учение союзных армий и флотов под условным наименованием «Союз-83».

Учение будет проводиться с целью отработки вопросов управления войсками и взаимодействия высших штабов союзных армий и флотов при ведении ими совместных действий.

МЕЖДУНАРОДНАЯ ИНФОРМАЦИЯ

НА СЕССИИ ЭКОСОС

ОДОБРЕН СОВЕТСКИЙ ПРОЕКТ РЕЗОЛЮЦИИ

Участники дискуссии по социальным вопросам на проходящей в штаб-квартире ООН сессии экономического и социального совета (ЭКОСОС) единогласно одобрили проект резолюции «Пагубное воздействие гонки вооружений на социальный прогресс и развитие», внесенный советской делегацией.

Экономический и социальный совет, говорится в документе, глубоко обеспокоен тем, что гонка вооружений, особенно ядерных, продолжает ускоряться, а военные расходы — увеличиваться, что представляет серьезную угрозу миру и международной безопасности. Широкомасштабное наращивание военных бюджетов, а также существующие и планируемые военные программы представляют собой колоссальные затраты ценных ресурсов, которые можно было бы использовать для повышения жизненного уровня народов и решения проблем, с которыми сталкиваются развивающиеся страны.

Разработанный Советским Союзом проект резолюции отражает мнение подавляющего большинства членов мирового сообщества. Поглощающая баснословные средства гонка вооружений, отмечали участники дискуссии, ведет к резкому свертыванию социальных программ. Как указал представитель Финляндии П. Хартила, рост ассигнований на вооружения происходит в капиталистических странах на фоне затяжного экономического кризиса, который сопровождается ростом безработицы, снижением уровня жизни, сокращением расходов на здравоохранение, образование, социальное обеспечение.

Необходимо срочно ликвидировать препятствия на пути социального развития, особенно молодых независимых государств, подчеркнула представительница Кубы Д. Карменате-Перес. Разоружение позволило бы высвободить огромные средства и направить их на нужды социального развития, на борьбу с голодом, нищетой, болезнями.

В ходе дискуссии было подчеркнуто, что одним из основных источников получения дополнительных ресурсов на цели развития, в том числе на решение социальных проблем развивающихся стран, могла бы стать практическая реализация комплекса мирных инициатив Советского Союза и других социалистических стран по обузданию гонки вооружений, сокращению затрат на военные цели, расширению равноправного сотрудничества между государствами.

Корр. ТАСС.

Нью-Йорк.

ЗА МИР, ПРОТИВ ВОЙНЫ

ОТТАВА

Массовой антивоенной демонстрацией на парламентской площади прогрессивная канадская общественность отметила «День матери». По призыву ряда женских организаций провинций Онтарио и Квебек в столицу прибыли свыше трех тысяч активистов антивоенного движения из Кингстона, Монреаля, Шербрука, Торонто и других городов. Они решительно осудили опасные военные приготовления США, потребовали от правительства Канады отказаться от испытаний американских крылатых ракет на канадской территории, отмежеваться от милитаристских планов администрации Рейгана и провозгласить страну зоной, свободной от ядерного оружия.

ВАШИНГТОН

«Нет — ядерной войне!», «Остановить гонку вооружений!», «Нашим детям нужен мир!» — под такими лозунгами перед Белым домом прошла демонстрация протеста против милитаристского курса администрации Рейгана.

Аналогичные демонстрации состоялись в десятках других городов США.

ДАККА

Неделю борьбы против угрозы ядерной войны решил провести Совет мира Бангладеш. Она пройдет с 25 по 31 мая под лозунгами обуздания гонки вооружений, обеспечения мира и разоружения.

(ТАСС).

УБЕДИТЕЛЬНАЯ ПОБЕДА СОЦИАЛИСТОВ

Убедительной победы добилась на состоявшихся в Испании выборах в местные органы власти правящая Испанская социалистическая рабочая партия (ИСРП).

По предварительным данным, за ИСРП проголосовали 45 проц. избирателей, что обеспечило ей абсолютное или относительное большинство в муниципальных советах таких городов, как Мадрид, Барселона, Севилья, Толедо, Гранада, Сарагоса, и других провинциальных центрах, а также в парламентах 11 из 13 автономных районов страны, в том числе Мадрида, Астурии, Мурсии, Наварры, Арагона, Эстремадуры, Балеарских и Канарских островов.

Коммунистическая партия Испании (КПИ) получила абсолютное большинство мест в муниципальном совете города Кордова (Андалусия).

Поражение потерпели силы правой оппозиции, объединившиеся в коалицию вокруг консервативного «народного альянса», который пытался помешать социалистам закрепить их победу, завоеванную на всеобщих выборах в октябре прошлого года. Правые собрали 27 проц. голосов.

Корр. ТАСС.

г. Мадрид.

БЛАГОДАРНОСТЬ СИОНИСТОВ

Церемония, которая происходила в одном из лучших отелей Сан-Франциско, была посвящена постоянному представителю США при ООН Джин Киркпатрик. Ей вручили ежегодную награду общественной организации «Американские друзья еврейского университета в Иерусалиме», присуждаемую за «выдающиеся достижения». И Киркпатрик вполне заслужила благодарность сионистской организации.

В период израильской вооруженной агрессии против Ливана летом прошлого года Киркпатрик заняла откровенно обструкционистскую позицию, всячески покрывая тель-авивских «ястребов». Именно она пыталась снять с правительства Бегина всякую ответственность за преступления против ливанского и палестинского народов. «Было бы несправедливо обвинять Израиль в нападении на Ливан», — заявила она в телеинтервью в июне 1982 года — в самый разгар агрессии, — тщетно стремясь навязать международному общественному мнению тезис о «самообороне» Тель-Авива. А разве не Киркпатрик рьяно встала на защиту Израиля, когда арабские и развивающиеся страны потребовали изгнать его из Генеральной Ассамблеи ООН за совершенные в Ливане злодеяния?

Госпожа Киркпатрик, выступив на церемонии вручения ей награды, фактически заверила собравшихся в том, что она и дальше будет покровительствовать тель-авивским ястребам, всячески покрывать их террористические вылазки против суверенных арабских стран. «Ценный союзник», так она кратко охарактеризовала свое — и администрации вообще — отношение к Израилю.

Корр. ТАСС.

г. Сан-Франциско.

ЖИВОТНОВОДСТВУ — КОМПЛЕКСНУЮ МЕХАНИЗАЦИЮ

Трудящиеся Узбекистана, претворяя в жизнь решения XXVI съезда КПСС, майского (1982 г.) Пленума ЦК партии, постановление ЦК КПСС и Совета Министров СССР «О мерах по ускоренному развитию животноводства в Узбекской ССР», в одиннадцатой пятилетке развивают животноводство ускоренными темпами, превращают его в ведущую отрасль сельского хозяйства.

Колхозы, совхозы, межхозяйственные предприятия увеличили производство мяса на 24 процента, молока — на 21, яиц — на 23 процента. Выросло поголовье скота и птицы, повысилась их продуктивность.

Решениями IX пленума ЦК Компартии Узбекистана предусмотрено за последующие три года одиннадцатой пятилетки увеличить производство продукции животноводства в 1,4—1,5 раза. Это грандиозный скачок. И поэтому необходимо прежде всего наряду с ростом поголовья скота, укреплением кормопроизводства расширять производственную базу, строить новые комплексы, реконструировать и перевооружать существующие животноводческие фермы. Перевод отрасли на индустриальную основу будет сопровождаться расширением и укреплением технического обслуживания и ремонта технологического оборудования, применяемого на фермах, комплексах и фабриках.

В системе Госкомсельхозтехники республики работают 63 специализированных подразделения, которые только в 1982 году комплексно механизировали 118 тысяч скотомест в помещениях для крупного рогатого скота, 54,5 тысячи — на свиноводческих фермах и 2.682 тысячи птицемест. Введено в действие 149 кормоцехов.

Для оснащения ферм и комплексов в республику поступает техника более 500 наименований. Наряду с оборудованием для животноводства расширяется номенклатура машин для кормопроизводства. Так, начата поставка таких высокопроизводительных машин, как самоходный комбайн КСК-100, рулонный пресс-подборщик ПРП-1,6, автоматизированные доильные УДА-16 и УДА-8, оборудование для кормоцехов КОРК-15, унифицированные клеточные батареи для птицы БКН-3, БКМ-3, и другие.

Возрастают объемы строительства животноводческих помещений для содержания скота и птицы, кормоцехов, пунктов и заводов по приготовлению витаминной травяной муки, ее гранулированию, молочные блоки, цехи по переработке продукции и другие объекты. Успешно осуществляется и реконструкция существующих помещений с установкой нового оборудования и машин.

За два года пятилетки в колхозах, совхозах и других сельскохозяйственных организациях укомплектовано оборудованием 990 объектов животноводства — в среднем 445 объектов в год против 260 объектов, комплектовавшихся в десятой пятилетке. В 1982 году обеспечены комплектация и поставка оборудования на 443 объекта, в том числе на 275 объектов для содержания крупного рогатого скота на 48 тысяч голов, 72 комплекса по производству молока на 41 тысячу голов, откормочных комплексов по производству говядины на 43 тысячи голов, более 100 кормоцехов. Сейчас приняты на комплектацию и обеспечивается поставка оборудования еще для 500 объектов.

Госкомсельхозтехника также оказывает помощь подсобным хозяйствам всех предприятий и организаций республики, которых насчитывается свыше 2,5 тысячи с большим поголовьем скота и птицы.

В связи с увеличением строительства новых птицефабрик и утиных комплексов, особенно межхозяйственных, с осуществлением реконструкции птицефабрик для замены в них устаревшего технологического оборудования подразделения Госкомсельхозтехники начали и их комплектацию. Если в десятой пятилетке мы обеспечили комплектацию оборудованием всего 3 межхозяйственные птицефабрики, то только в этом году будет поставлено технологического оборудования, кабельной продукции, вентиляционного оборудования, приборов, сантехоборудования и других ресурсов 17 птицефабрикам и утиным комплексам.

В республике имеется немало районов и хозяйств, где вопросы механизации трудоемких процессов в животноводстве решены комплексно. Здесь высока производительность труда. Например, доярка экспериментальной базы «Красный водопад», Герой Социалистического Труда Анастасия Ивановна Чудная, обслуживая 172 коровы, в прошлом году надоила 883 тонны молока — 5.135 килограммов на одну корову.

Хорошо поставлена работа по механизации животноводства во многих хозяйствах Самаркандской, Ташкентской, Сырдарьинской областей.

По праву можно гордиться механизированными фермами колхоза «Политотдел», совхоза «Малик», племсовхоза «Чиназ» и многих других.

Однако темпы внедрения механизации трудоемких процессов в животноводстве и птицеводстве еще не отвечают требованиям времени, о чем еще раз подчеркивалось на IX пленуме ЦК Компартии Узбекистана. Уровень комплексной механизации в колхозах и совхозах республики на фермах крупного рогатого скота не превышает 50 процентов, водоснабжения — 70, раздачи кормов — 50, удаления навоза — 60, доения — 55 процентов. Особенно отстают в этом хозяйства Дехканабадского, Берунийского, Кунградского, Элликкалинского, Шуманайского районов.

Водоснабжение на фермах крупного рогатого скота, например, в хозяйствах Каракалпакской АССР механизировано всего на 35 процентов, Сурхандарьинской области — на 43, Джизакской — на 54, Кашкадарьинской — на 57 процентов. Раздача кормов в Бухарской и Сурхандарьинской областях механизирована на 31 процент, а в Кашкадарьинской — на 30 процентов. Крайне неблагополучно обстоит дело с механическим доением в колхозах и совхозах Каракалпакии — 21 процент, Бухарской области — 27 процентов, Кашкадарьинской — 32 процента.

Бывают случаи, когда простаивает смонтированное дорогостоящее оборудование, а причина — в недостаточном внимании к этому вопросу со стороны руководителей хозяйств и организаций Госкомсельхозтехники на местах.

На начало текущего года в хозяйствах бездействовало более 200 доильных установок и раздатчиков кормов, свыше 700 транспортеров для уборки навоза и более 500 измельчителей кормов. А ведь малейшие остановки, перебои в работе животноводческой техники наносят необратимый вред, ведут к снижению продуктивности.

Четкую работу средств механизации можно обеспечить только хорошо организованным техническим обслуживанием, планово-предупредительным ремонтом.

Для этого при райсельхозтехниках создано 105 станций, которые обслуживают около 1,5 тысячи хозяйств. Техническим обслуживанием охвачено 97,3 процента ферм крупного рогатого скота, около 80 процентов свиноферм, свыше 70 процентов птицеферм.

При обслуживании крупных животноводческих комплексов хорошо зарекомендовали себя спецподразделения, которые проводят все работы, включая ежедневное техническое обслуживание. Они несут полную ответственность за бесперебойную работу механизмов и оборудования.

Хорошие отзывы руководителей хозяйств и животноводов получают работники Среднечирчикской и Самаркандской райсельхозтехники, где четко налажена система ремонта и обслуживания оборудования.

Главным оценочным критерием деятельности этих станций становятся не объемы выполненных работ, а показатели надежности обслуживаемой техники, экономия материальных ресурсов, количество и качество получаемой продукции животноводства.

Но в большинстве районов еще не налажена такая работа. Особенно слабо ведется она в хозяйствах целинных районов. С нарушением утвержденных графиков проводят технические уходы Комсомольская, Каракульская и Гиждуванская райсельхозтехники, Ханкинская межрайсельхозтехника и ряд других подразделений. Из-за технической неисправности два месяца простаивал транспортер для уборки навоза и неделю не работал кормоцех в колхозе «Коммунизм» Комсомольского района. На комплексе колхоза имени Камракула Турсункулова Янгиюльского района в течение недели не было горячей воды в молочном блоке. Подобных просчетов немало.

Можно привести простой пример. На птицеферме, где отсутствует механизация, за одной птичницей закрепляют 200—500 кур-несушек, себестоимость десятка яиц доходит до 1,5 рубля. На автоматизированной Бостанлыкской птицефабрике одна птичница-оператор обслуживает 16 тысяч кур-несушек, себестоимость яиц обходится вдвое дешевле.

ЦК Компартии Узбекистана и Совет Министров Узбекской ССР приняли постановление «О мерах по дальнейшему повышению уровня механизации животноводства и технического обслуживания животноводческих комплексов, птицефабрик и ферм колхозов и совхозов республики». В соответствии с утвержденной программой объем монтажных работ до конца пятилетки возрастет на 112,7 процента, услуги по техническому обслуживанию оборудования ферм увеличатся в 1,6 раза. Значительное внимание будет уделено реконструкции и техническому переоснащению действующих ферм.

Намеченные планы требуют в свою очередь совершенствования организационной работы монтажных, наладочных, комплектующих и проектных организаций, станций технического обслуживания, развития их производственной базы. Сейчас осуществляются мероприятия по индустриализации монтажного производства, внедрению бригадного подряда, упорядочению экономических взаимоотношений с колхозами и совхозами.

Важнейшим условием повышения производительности труда в монтажных организациях является внедрение индустриальных методов производства работ. Самаркандский трест «Спецсельхозмонтаж», занимающийся механизацией животноводческих ферм и комплексов, проводит все работы по монтажу на основе заготовок, сделанных индустриальным методом. Уровень индустриализации монтажных работ в подразделениях этого треста составляет 35,5 процента. С хорошим качеством проводят монтаж оборудования Шурчинская, Маргиланская, Чорбакирская передвижные механизированные колонны. Однако таких подразделений, к сожалению, мало.

Для более полного удовлетворения потребностей птицефабрик, крупных животноводческих комплексов в нестандартных щитах существующий в Орджоникидзевской райсельхозтехнике специализированный цех производит их ежегодно до 1000. Там же организован и начал давать продукцию специализированный цех по ремонту электродвигателей, установленных на птицефабриках, животноводческих комплексах и фермах.

Уже в текущем году восстановлено 1.200 электромоторов, а в ближайшее время объем их восстановления будет доведен до 10 тысяч в год.

Учитывая всевозрастающую потребность колхозов и совхозов в специальных насосах, в Янгиюльской райсельхозтехнике создается цех по их ремонту.

В целях повышения уровня технического обслуживания ферм мероприятиями Госкомсельхозтехники республики предусматривается создание в Каракалпакской АССР и в областях одной-двух межрайонных станций технического обслуживания животноводческих ферм по подобию Среднечирчикской СТОЖ и по одной станции — в каждом районе. Это позволяет охватить обслуживанием механизмы и оборудование на всех фермах колхозов, совхозов и комплексов.

Оставшиеся два с половиной года одиннадцатой пятилетки станут периодом технического перевооружения животноводства. Наша конечная цель состоит в том, чтобы обеспечить безусловное выполнение задач, поставленных партией перед агропромышленным комплексом по переводу животноводства на промышленную основу и дальнейшему увеличению производства продуктов животноводства.

М. ИГАМБЕРДЫЕВ.
Председатель Госкомсельхозтехники Узбекской ССР.

КРАТКИЕ СООБЩЕНИЯ

▲ Выдающимся событием назвала газета «Новедадес де Анапулько» начавшуюся в этом курортном городе на тихоокеанском побережье Мексики неделю культуры и искусства СССР.

▲ В Варшаве завершился I конгресс патриотического движения национального возрождения. В его работе участвовали первый секретарь ЦК ПОРП, Председатель Совета Министров ПНР В. Ярузельский, другие руководители ПНР. Делегаты конгресса приняли программную декларацию движения, утвердили направления и методы его деятельности, устав. Избраны руководящие органы.

▲ Сотни западноберлинских антифашистов — социал-демократов, коммунистов, членов профсоюзов и молодежных организаций сорвали проведение в районе Нойкельн неофашистского сборища.

▲ Президент Пакистана Зия-уль-Хак подтвердил намерение военной администрации предоставить США возможность создания на пакистанской территории военных баз и объектов. В интервью непальской газете «Райзинг Непал» он заявил, что содержащиеся в предложенном Индией Пакистану проекте договора о мире, дружбе и сотрудничестве взаимные обязательства не иметь иностранных баз и войск на своей территории «неприемлемы для Пакистана».

▲ В 1982 году около 300 полицейских ЮАР были обвинены в различных уголовных преступлениях, начиная от краж и кончая убийствами. Эти цифры, отвечая на запрос оппозиции, привел в парламенте министр законности и порядка государства апартеида Луи ле Гранж. Большинство этих полицейских, сообщил он, оправдано. Лишь 20 из них уволены из полиции.

(По материалам ТАСС).

У ИНИЦИАТОРОВ ПОЧИНА

ВЫГОДЫ ПОДСОБНОГО

БРИГАДА наша и раньше содержала скот. Мы убедились, что дело это весьма выгодное. Весной прошлого года мы продали государству несколько бычков общим весом три тонны и получили за это около 6 тысяч рублей. На выручку приобрели 22 бычка и намерены в текущем году после откорма продать часть мяса государству.

Зимой наш скот находится в помещении, где раньше содержали птицу. Своими силами приспособили его под ферму. С наступлением тепла перевели скот ближе к бригадному полевому стану, где с помощью колхозных строителей закончили сооружение специального навеса.

Продажа весной прошлого года 3 тонн мяса государству дала право на покупку 3 тонн комбикормов и 6 тонн хлопковой шелухи. В течение лета мы заготовили 30 тонн сена: каждый из членов бригады заготовил по тонне кормов. Если раньше ботву овощей выбрасывали, теперь бережем ее. Силос из ботвы моркови и свеклы отлично поедается животными, а ведь в одном килограмме его содержится 0,12 кормовой единицы и 22 грамма переваримого протеина. Часть ботвы скармливали в зеленом виде, часть засушили. К моменту силосования будет готова специальная траншея.

И еще вот о чем хотелось сказать: в прошлом году мы посеяли свеклу с тыквой. В результате получили около 150 тонн тыквы, часть которой пошла на корм скоту, урожай отменный — 60 тонн свеклы с гектара.

За бригадой закреплено 49 гектаров поливной пашни. Стало правилом с каждого участка получать по два урожая овощей. Тем не менее между уборкой одной и посадкой другой культуры образуется промежуток в 2,5—3,5 месяца. Так, уборку капусты завершаем в июне, а чеснок на этих землях сеем в середине октября (под зиму). Появилось «окно», и мы попробовали посадить кукурузу, получили зеленый корм, можно и силос заложить. В нынешнем году таким образом кукурузу посеем на 10 гектарах.

Технология откорма бычков у нас отработана. Обычно за животными ухаживают по очереди два члена бригады. Суточные привесы составляют 800—900 граммов. Но мы думаем приобрести еще и 5 коров. Что это даст? Во-первых, при среднем удое, скажем, в 3.000 килограммов бригада получит 10—12 тонн молока. Часть его продадим государству, а часть останется для членов бригады. Во-вторых, у нас появятся телята, а это выгоднее, чем их покупать.

Бригадные земли стараемся использовать как можно эффективнее. Получая высокие урожаи овощей, мы добились того, что каждый гектар дает чистой прибыли 3 тысячи рублей. Дополнительную прибыль получим и за счет откорма бычков: восемь тонн мяса, которые бригада обязалась продать в нынешнем году, дадут примерно 16 тысяч рублей.

М. АЗИЗТАЕВ.
Бригадир колхоза имени Куйбышева Калининского района.

НИКТО НЕ ЗАБЫТ, НИЧТО НЕ ЗАБЫТО

В День Победы в центре поселка колхоза «Ленинград» Бостанлыкского района состоялось торжественное открытие мемориала в память 240 колхозников, павших в боях Великой Отечественной войны. К подножию памятника были возложены живые цветы.

(УзТАГ).

БОЕВОЙ НАСТРОЙ НАДО ПОДДЕРЖАТЬ

На ударных стройках пятилетки

В рамках расширения Мубарекского газоперерабатывающего завода в третьем квартале прошлого года начато строительство теплоэнергоцентрали (ТЭЦ). Здесь предстоит установить две турбины мощностью 60 мегаватт каждая, два котла производительностью по 500 тонн пара в час. Сметная стоимость объекта — 15 миллионов рублей. В прошлом году освоено 3,5 миллиона, рубеж нынешнего года — 4 миллиона рублей.

Работы сейчас ведутся на 30 объектах будущей теплоэнергоцентрали (всего их будет свыше сорока). Подготовлено к включению открытое распределительное устройство ТЭЦ (ОРУ-220), заложены фундаменты главного корпуса и котельного отделения, завершается строительство складов, площадок для основного оборудования, железнодорожных путей, столовой на 150 посадочных мест и др.

Строит теплоэнергоцентраль интернациональный коллектив. Рука об руку с узбекистанцами трудятся посланцы Украины, Молдавии, Кавказа, Краснодарского края, городов Ленинграда и Красноярска.

На стройплощадках царит дух товарищества, крепкой дружбы. Набирает темпы социалистическое соревнование. Сейчас на строительстве главного корпуса лидерство захватила бригада В. П. Гец, объединенного вспомогательного корпуса — Г. Ш. Муратиди, инженерного корпуса — А. Абдуллаева. ОРУ-220 — бригада Х. Хусанова.

Для строителей и монтажников ТЭЦ возведены и сданы в эксплуатацию три 56-квартирных дома со всеми бытовыми удобствами. Скоро примут новоселов еще два дома. Это поможет дальнейшему закреплению кадров.

Строители полны решимости ввести в действие первый энергоблок в установленный срок — во втором квартале 1984 года. Тем досаднее, что этот боевой настрой подчас плохо поддерживается поставками. Так, Шамалдысайский завод металлоконструкций (Ошская область Киргизской ССР), входящий во всесоюзное строительно-монтажное объединение «Союзгидроэнергострой», еще в прошлом году должен был поставить 400 тонн металлоконструкций. Грузы начали поступать только в первом квартале текущего года, но... это были металлоконструкции верхней части главного и других корпусов. Неужели заводчане не знают, что эти конструкции должны на что-то опираться, что первым делом следует поставлять колонны?

Основные строительные конструкции из сборного железобетона, а также столярные изделия и инертные материалы завозятся на стройплощадку ТЭЦ железнодорожным транспортом. Ташкентское отделение Среднеазиатской железной дороги нередко срывает подачу порожних вагонов на станцию Барраж, а в результате строители ТЭЦ получают необходимые грузы с большим опозданием.

Не всегда выполняет свои обязательства по поставкам сульфатостойкого цемента Ахангаранский цементный комбинат.

Неурядицы не позволяют открыть широкий фронт работ для субподрядных организаций, в числе которых управление специализированных работ треста «Узбекгидроэнергострой», Узбекское монтажное управление треста «Средазэнергомонтаж», монтажное управление № 4 треста «Электросредазмонтаж», Мубарекский участок треста «Средазэнергомонтажизоляция».

Сжатые сроки строительства ТЭЦ требуют пересмотреть график поставки технологического оборудования и кабельной продукции, ускорить проверку и передачу производственникам технической документации, энергичнее готовить эксплуатационный персонал. Более оперативно следует решать текущие вопросы.

Думается, пошло бы на пользу дела, если бы Министерство энергетики и электрификации республики, не мешкая, создало дирекцию строящейся ТЭЦ.

Х. АЛИМДЖАНОВ.
Начальник Мубарекской ПМК треста «Узбекгидроэнергострой».

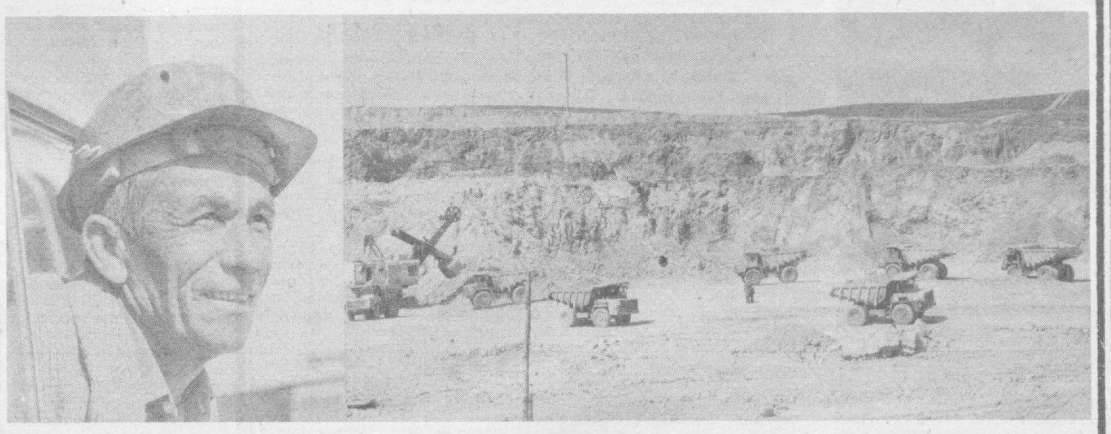

Все, кто трудится на Марджанбулакском золотодобывающем руднике, с восхищением отзываются о работе машиниста экскаватора Фарида Абузарова, которого вы видите на этом снимке. Он регулярно выполняет сменные задания на 115—120 процентов, грузит породу четко и аккуратно. Как общественник Ф. Абузаров избран депутатом Марджанбулакского городского Совета. Много он сделал для организации садово-товарищеского общества. Фото Р. САДЫК-ЗАДЕ.

Следствием установлено

ПО СЛЕДАМ НАШИХ ВЫСТУПЛЕНИЙ

НЕМАЛО НАРУШЕНИЙ государственной и финансовой дисциплины, злоупотреблений допускалось в ремонтно-строительном управлении № 2 треста № 2 управления по капитальному ремонту объектов городского хозяйства Ташгорисполкома. Об этом рассказывалось в фельетоне «Сколько будет дважды два», опубликованном 11 июля прошлого года. Газета получила ряд ответов о принятых мерах, о чем сообщалось 7 января и 10 марта 1983 года.

По фактам нарушений и злоупотреблений в этом РСУ было возбуждено уголовное дело. Получен ответ из прокуратуры Ташкента. Расследованием установлено, что бывший главный бухгалтер РСУ-2 В. Дущенко вносил заведомо ложные записи в документы, искажал в бухгалтерской отчетности показатели о выполнении плана получения прибылей, в результате чего было незаконно выплачено более 8.000 рублей премий. Однако совершенные им преступления подпали под действие Указа Президиума Верховного Совета СССР от 27 декабря 1982 года «Об амнистии в связи с 60-летием образования СССР». Поэтому уголовное дело в отношении него было прекращено. Причиненный ущерб полностью возмещен.

В процессе следствия выделены в отдельное производство уголовные дела в отношении прорабов РСУ-2 И. Миркаримова, В. Скалозубова, В. Ворсина и Г. Георгиу, поскольку установлены факты хищений с их стороны. Установлено также, что начальник производственно-технического отдела управления А. Бутузова и главный инженер Г. Кшинин к выполнению своих служебных обязанностей относились халатно. При утверждении и проверке технических отчетов прорабов не пресекали их незаконных действий и не вникали в содержание представляемых им документов. В результате этого причинен существенный ущерб. Мастер Л. Юлдашев, работая в подчинении И. Миркаримова, подписал фиктивные табеля выхода на работу, в которые были включены подставные лица. В отношении первых двух лиц часть дела прекращена вследствие акта уже упоминавшейся амнистии, а в отношении Л. Юлдашева — на основании соответствующей статьи Уголовного кодекса Узбекской ССР. Думается, этот гуманный акт заставит их серьезно задуматься, чтобы определить линию жизни на будущее.

По результатам следствия прокуратура внесла представление в РСУ-2 об устранении причин и условий, способствовавших совершению преступлений.

Следствием установлено, что бывший директор школы № 15 Сабир Рахимовского района Т. Исмаилова, злоупотребляя служебным положением, незаконно использовала деньги на приобретение строительных материалов, заведомо зная, что они добыты преступным путем неизвестными лицами. Дело в отношении Т. Исмаиловой прекращено по амнистии.

Все эти факты наводят на невеселые размышления. Безответственность руководителей треста и РСУ, бесконтрольность, попустительство, слабая организация труда — все это стало в свое время благодатной почвой для людей нечестных, нечистых на руку, способных ради личной наживы презреть интересы государства, общества.

Обращает на себя внимание и такой факт: большинство злоупотреблений, приписок, нарушений было допущено при ремонте школ и детских садов. Естествен вопрос: а где же были представители органов народного образования? Ведь это они, не глядя, подписывали фиктивные акты о непроизведенных работах.

Но ведь был факт, когда директор школы № 5 т. Афанасьева не стала подписывать акт, не отвечающий действительности. Вот этого-то качества — партийной принципиальности — и не оказалось у многих работников РСУ-2 и органов народного образования.

МАСТЕР

ОЧЕРК

Шаип стал первым в совхозе «50 лет СССР» комбайнером. В 1977 году предложили ему стать бригадиром — согласился. Еще свежи были в памяти впечатления, когда в совхозе внедряли комбайны на уборке риса. Первыми вывести их на поля поручили тогда двум лучшим механизаторам — Шамилю Мустафину и Шаипу Аблямитову.

Сегодня каждый из семнадцати членов бригады Шаипа Аблямитова имеет удостоверение тракториста широкого профиля.

— Хотя нагрузка солидная — в бригаде 180 гектаров, — говорит механизатор Серикбай Баубеков, — нам нравится работать с Шаипом. Если он что-то задумает, то обязательно всех заинтересует и добьется цели.

И рассказал такой случай. Собрал однажды Шаип членов бригады и говорит: надо скат каждого чека делать в сторону восхода солнца. Зачем? Многолетний опыт ему подсказал, что колос лучше наливается, если чек имеет такой склон. Не все поверили в это, но приказ бригадира стали выполнять. Он сам с нивелиром ходил по полю. Осенью даже на тех чеках, где рис полег, колосья со стеблями тянулись в заданную сторону. Заходили комбайны — с запада на восток, убирали от корневой системы, обратно — вхолостую. Расход горючего? Да. Но потери были исключены. Собрали тогда с гектара 65 центнеров риса. Сейчас этот метод применяется во всех бригадах совхоза «50 лет СССР».

Многие называли Аблямитова фантазером, когда два года назад он решил переделать списанный трактор «ДТ-75». И показал чертежи. А через месяц пошли слухи, что Шаип смастерил какую-то диковинную конструкцию. Приезжали в бригаду, смотрели, спрашивали. Аблямитов делился охотно: передний мост и колеса приспособил от автомашины «ЗИЛ-164», задние колеса и рулевую систему — от комбайна «Колос». Преимущества? Сохранена мощность гусеничного трактора, а скорость возросла вдвое — до 30 километров в час. Увеличилось и число операций, выполняемых механизмом. Практически все виды работ — от сева до транспортировки урожая — можно им выполнять. Раньше вручную приходилось разгружать ежегодно более 100 тонн минеральных удобрений. А теперь эту функцию взял на себя съемочный гидравлический погрузчик, смонтированный на тракторе. Проведя испытания, в бригаде смастерили из списанного точно такой же второй трактор «ДТ-75». Теперь эти машины считаются в бригаде главной техникой. В проекте намечено переделать трактор «Т-4». Эскизы, над которыми Шаип просидел не одну ночь, готовы. По ним предусмотрено колеса и систему управления переставить с комбайна «Колос», сделать передний мост ведущим и за счет этого исключить буксование на рисовых чеках. Дело осталось, как говорится, за малым — дождаться списания «Т-4».

Не случайно поговаривают и об аблямитовской технологии возделывания риса, хотя родилась эта технология не в голове у Шаипа, а выискана из научной литературы, которую он постоянно изучает.

Впервые в совхозе в 1981 году бригада Аблямитова отказалась от внесения до сева годовой нормы суперфосфата. Объяснили так: рис своей корневой системой начинает питаться удобрениями через 15—16 дней после сева, а до этого удобрения «работают» на сорняк. Об этом и раньше знали, но вносили все 350 килограммов суперфосфата на гектар, как говорится, не от хорошей жизни: попробуй, подступись к чекам, когда рис затоплен. И Шаип решил попробовать. Вместе с членами бригады он прежде всего сделал чеки строго квадратными, к каждому подвел валки и дороги. В соседнем колхозе взял напрокат весной разбрасыватель удобрений НРУ-0,5. И когда настала пора, сделал легкую подсушку чеков, чтобы не проваливался колесный трактор. Мне довелось наблюдать за механизированным внесением удобрений в бригаде Аблямитова. И первое, что поразило меня, до автоматизма отработанные взаимодействия членов бригады. На противоположных концах чеков при помощи нивелира были установлены вешки, по ним держал ориентир механизатор. Заранее подготовленные дороги позволяли без помех доставлять к трактору удобрения. Вносилась точно отрегулированная доза суперфосфата. Через несколько дней, когда вновь затопили чеки водой, легкие следы от колес на зеленом ковре исчезли. Зато рис на всей площади заметно и ровно пошел в рост. В некоторых бригадах хозяйства старались также вносить большую часть суперфосфата в период вегетации, но вручную. Минусы от этого видны и невооруженным глазом: чеки испещрены полосами — куда попало удобрение, там и растения вымахали ввысь. Потому и велика была урожайность в бригаде Аблямитова — в 1981 году с каждого гектара он собрал 70 центнеров риса. В минувшем году совхоз закупил 18 таких навесных разбрасывателей НРУ-0,5.

ЗЕРНО — ГЛАВНОЕ БОГАТСТВО

— Трудно работать с Шаипом? — спрашивает моторист бригады Анатолий Коваленко и тут же отвечает, — да, трудно. Но интересно.

В позапрошлом году на высоком участке, непригодном для сева, Аблямитов решил разместить рис. На 26 гектарах произвел срезку земель до полутора метров толщиной, отсеялся. А тут как раз началась традиционная проверка, когда все руководители, специалисты совхоза, бригадиры знакомились с состоянием каждого поля хозяйства. Приехали к Аблямитову на тот участок и говорят: «Хорошо, если окупится расход семян». Промолчал тогда Шаип. А вечером собрал бригаду и говорит:

— Обидно, столько сил потратил, а тут не верят, что даже расход семян окупится. Что скажете?

— Если сидеть сложа руки, то, конечно, так и произойдет, — вступил в разговор механизатор Рифат Курдбариев.

— Верно, — поддержали другие члены бригады.

И Аблямитов коротко изложил, что необходимо сделать в течение сезона. Работали в то лето на редкость самоотверженно: трижды вручную пропалывали сорняки, точно, в установленные сроки вносили удобрения, и результаты не замедлили сказаться. Осенью с каждого гектара того участка было получено 72 центнера риса.

Впервые... Рассказывая о бригаде Шаипа Аблямитова, это слово приходится упоминать не раз. Впервые в совхозе решил Шаип на рисовых чеках получать по два урожая в год. Осенью 1979 года после уборки риса на 50 гектарах посеяли ячмень. Почему именно ячмень? Потому, что эта культура своей корневой системой обогащает почву в период вегетации азотом. Каждый член бригады назовет вам и точную цифру — до 160 килограммов азота на гектар. Результаты превзошли ожидания — в конце мая следующего года было собрано 32 центнера ячменя с гектара. После уборки засеяли скороспелым сортом риса «Узрос-59» и осенью дополнительно сняли по 55 центнеров риса с гектара.

С тех пор такой метод прочно вошел в практику рисоводов.

Примечательно, что в бригаде все чеки строго пронумерованы. Так удобней во всех отношениях. Ставит Шаип задачу перед коллективом, говорит конкретно: на таком-то чеке сделать то-то. И всем ясно. Исходя из этого сделана и картограмма, в ней подробно указано, где наблюдаются заболевания, где можно допускать легкую подсушку. Аблямитов каждый год вносит 100—120 тонн органических удобрений. И еще сокрушается, что хотелось бы вдвое больше получить.

Есть у коммуниста Аблямитова и воспитанник — Николай Аракчеев. Работал он в бригаде Шаипа механизатором, а два года назад стал бригадиром.

— Многому я научился у Шаипа, — сказал Н. Аракчеев, — да и сейчас продолжаю учиться. Уверен, что немало толковых бригадиров он еще воспитает.

Аблямитов настоящий земледелец. Не только по профессии, но и по складу характера, по упорству, умению переносить трудности. Мне довелось встречаться с ним не раз, и, о чем бы ни заходил разговор, он всегда возвращался к своей главной теме — рисоводству.

Планы Шаипа, как, впрочем, и вся его жизнь, у всех на виду. В минувшем году бригада Аблямитова намолотила с каждого гектара почти 83 центнера. И сегодня она закладывает урожай «жемчужного зерна» сердцевинного года пятилетки.

В. МАГАЙ.
Соб. корр. «Правды Востока».

Сырдарьинская область, Ворошиловский район.

ГОВОРИЛИ О ТОМ, ЧТО ВОЛНУЕТ...

ДЕНЬ ОТКРЫТОГО ПИСЬМА

День открытого письма на предприятиях помогает трудящимся решать социально-экономические и воспитательные задачи, ставить актуальные, злободневные вопросы. Недавно редакция «Правды Востока» провела его на ташкентском производственном швейном объединении «Красная заря».

Его трехтысячный коллектив на пороге шестидесятилетия предприятия — одного из первенцев легкой промышленности Узбекистана. Из полукустарной фабрики, где пятьсот человек выпускали продукции всего на шестнадцать тысяч рублей, объединение превратилось в мощное современное производство, оснащенное новейшим технологическим оборудованием с ежегодным объемом поставок изделий более чем на сто миллионов рублей.

Умело организованное, широко развернутое социалистическое соревнование, работа по методу бригадного подряда, движение наставничества помогли достичь высоких трудовых результатов. Швейники выполнили прошлогодний производственный план по всем технико-экономическим показателям. Характерно, что производительность их труда за первые два года одиннадцатой пятилетки выросла на 18 процентов. Здесь приняли как руководство к действию положение из речи Юрия Владимировича Андропова на ноябрьском (1982 г.) Пленуме ЦК КПСС: «...Идеи, планы, призывы партии становятся, как известно, материальной силой, когда овладевают массами. Сейчас особенно важно и нужно, чтобы каждый трудящийся понимал, что выполнение плана зависит и от его трудового вклада, чтобы все хорошо понимали ту простую истину, что чем лучше мы будем трудиться, тем лучше будем жить...»

На «Красной заре» стремятся работать так, чтобы до предела сократить отходы производства. С начала пятилетки сэкономлено материала на 537,3 тысячи рублей. Отходы пошли в дело, из них трудящимся республики сделаны жакеты, детские шапки-ушанки, наволочки для подушек, множество других вещей.

Продукция объединения популярна у покупателей, на нее большой спрос. Ведь выпуск изделий с государственным Знаком качества здесь составляет 51 процент к общему объему производства, а 45 процентов ее выщло с индексом «Н» — новинка.

Трудовой коллектив не собирается останавливаться на достигнутом. Руководители предприятия, партийная, профсоюзная и комсомольская организации, рабочие, инженерно-технические работники смотрят вперед, в перспективу. Обеспечивая ритмичное выполнение сегодняшних заданий, создавая необходимый задел на будущее, они приняли повышенные социалистические обязательства. И для того, чтобы их выполнить, прикладывают все свои силы, знания, умение, щедро делятся ими с молодежью, сравнительно недавно пришедшей в цеха. Отлично трудятся коммунисты З. Лебедева, сестры Нина, Татьяна и Наталья из рабочей династии Ульянкиных, наставницы Н. Литушкина, М. Беляева, Н. Назирова. На передовиков равняются, с них берут пример, с ними соревнуются.

В общем, обстановка на «Красной заре» деловая, творческая, полная напряженного труда, поиска; о застое, нерадивости не может быть и речи. Но, как выяснилось на проходившем здесь дне открытого письма, перед швейниками стоит еще немало проблем, большинство из которых им самостоятельно решить не под силу.

— У нас еще сравнительно высок уровень ручного труда, — говорит о наболевшем мастер цеха подготовки производства Т. Ульянкина. — Сейчас он составляет тридцать процентов. Почему это происходит? Дело в том, что по вине проектировщиков не была предусмотрена оптимальная высота помещения. Поэтому на многих погрузочно-разгрузочных механизмах в цехе работать практически невозможно. Но положение не безнадежное, из него есть выход. В республиканском филиале Центрального проектно-конструкторского института легкой промышленности могли бы разработать механизмы применительно к нашим условиям. Однако, несмотря на неоднократные обращения руководства предприятия, конструкторы затягивают решение этой задачи.

Были высказаны критические замечания к качеству продукции заводов-поставщиков, особенно к продукции Ташкентского фурнитурного завода.

— Укреплению трудовой дисциплины, сокращению потерь рабочего времени мы придаем первостепенное, особо важное значение, — сказала начальник экспериментального цеха Р. Казанцева. — Абсолютное большинство работников относятся к порученному делу с полной ответственностью, берегут каждую рабочую минуту. Но скажите, пожалуйста, как многим из них не терять драгоценное время, если они живут в Янгиюле? Первая электричка прибывает на Ташкентский вокзал в семь часов двадцать минут утра, а то и позже, последняя же уходит обратно от столичного перрона в начале одиннадцатого ночи. А первая смена у нас начинается в семь часов, вторая заканчивается в одиннадцать. Начальники цехов, участков вынуждены многим десяткам швей-мотористок, закройщиц, утюжильщиц составлять индивидуальные графики работы. Это серьезно отражается на ритмичности, беспёребойности труда. Пробовали наша администрация, общественность официально обратиться к руководству управления Среднеазиатской железной дороги с просьбой пойти навстречу, скорректировать график движения электропоездов, да получили отказ. А жаль. Ведь от этого страдает не только наше производство. Многие трудящиеся других ташкентских предприятий испытывают массу неудобств из-за немобильности железнодорожников, их нежелания прислушаться к голосам пассажиров, опаздывающих на свои рабочие места.

Работницы «Красной зари», живущие на массиве Куйлюк-5, в поселке Красногорск, высказали свои законные претензии к автомобильному транспорту. Штурмом берутся автобусы, следующие в этом направлении, не каждому под силу пробраться в их салоны в часы пик. Как и когда отреагируют на это в Главташпассавтотрансе?

— Транспортный вопрос стоит перед объединением очень остро. Однако проблема номер один для нас — жилье, точнее, его нехватка, — говорит председатель профсоюзного комитета «Красной зари» К. Крафт. — В год объединению выделяется пять квартир, в очереди на их получение стоят восемьдесят человек. Приходят люди в профком, просят, требуют, доказывают свои права. Что мы им можем ответить? Не скрою, именно из-за этого у нас текучесть кадров выше, чем могла бы быть.

— И еще вот что по-настоящему беспокоит, — продолжает председатель. — Сейчас в медсанчасти объединения можно получить консультации и помощь врачей: гинеколога, стоматолога, окулиста, невропатолога, отоларинголога. Всех их хотят сократить, оставив одного терапевта. Это может обернуться большой потерей рабочего времени. Наши труженицы живут в разных частях города, за врачебной помощью им придется идти, ехать в поликлиники по месту жительства. Ташкентский горздравотдел намерен закрыть и лабораторию нашей медсанчасти, которая работает сейчас два раза в неделю. Получается парадокс, ведь без анализа крови медики не имеют права назначить пациентам физиотерапевтическое лечение в здравпункте объединения.

— Раньше в конце каждого месяца нам прямо на предприятии в организованном порядке продавали дефицитные промышленные товары. Теперь управление торговли Ташгорисполкома отказалось от этой удобной для рабочего класса формы обслуживания, — недоумевали многие работницы. — Ссылаются на то, что двери ЦУМа и ГУМа открыты допоздна даже в выходные дни. Бесспорно, это хорошо, что продлена работа универсальных магазинов. Но к чему утрировать отличную идею улучшения обслуживания населения? Разве одно мешает другому? Попробовали мы найти туфли нужного фасона и размера. Не однажды после первой смены и до начала второй ходили по магазинам — ничего подходящего не видно. Правда, спекулянты предлагали то, что мы ищем... Но цены у них сногсшибательные, нам не по карману.

Работницы экспериментального цеха жаловались на грубость технолога и кассира столовой объединения.

Надеемся, что порядок будет наведен.

Много нареканий было высказано на низкую калорийность, узость меню завтраков, обедов, ужинов в столовых «Красной зари», ведомственных детских садах и яслях.

— Не наша в этом вина, — выдвигают контраргументы заведующие столовой и детскими учреждениями. — Кефира Ленинский трест столовых почти не выделяет, низкосортное молоко и сметану поставляет Ташкентский молочный комбинат. А из некачественных круп и овощей, которые везут к нам с товарно-заготовительной базы Ленинского треста столовых, трудно приготовить хорошие блюда.

Какие меры примут в названных организациях?

Рабочие, инженеры, техники просили организовать на территории объединения продовольственный и овощной магазины. Надеемся, им пойдут навстречу.

С удовлетворением констатируем, что некоторые предложения, поданные в процессе подготовки ко дню открытого письма, уже выполнены. На объединении работает парикмахерская. Каждый понедельник, не выходя с предприятия, швейники могут воспользоваться услугами комплексного приемного пункта бытовых услуг: срочно отремонтировать обувь, подать заявки на ремонт пылесосов, холодильников, стиральных машин.

...Безостановочно крутится «вертушка» на проходной «Красной зари». Идет рабочий класс в свои цеха, на свои рабочие места. А навстречу поток усталых, но гордых и счастливых, с чувством исполненного долга закройщиц, швей-мотористок, инженеров... У них смена окончена, но впереди немало забот. Надо помочь, чтобы их поубавилось.

В. СУМИН.
В. ПЕТРОВСКИЙ.

ВОСКРЕСЕНЬЕ—ДЕНЬ СПОРТИВНЫЙ

XXVII СПАРТАКИАДА ШКОЛЬНИКОВ

СМОТР РЕЗЕРВОВ

Наши интервью

Завтра на Центральном стадионе «Пахтакор» состоится торжественное открытие XXVII республиканской Спартакиады школьников. Наш корреспондент встретился с начальником штаба по подготовке и проведению спартакиады, заместителем министра просвещения Узбекской ССР Н. Рахмановым.

— Насретдин Рахманович, насколько массовыми были соревнования на первых этапах спартакиады — в коллективах физкультуры школ, в городах и районах?

— Скажем так: рекорд массовости побит. В школьных турнирах, в финальных районных и городских состязаниях приняли участие более двух с половиной миллионов школьников. Это на полмиллиона больше, чем на спартакиаде-81.

— Чувствуется ли переход массовости в мастерство?

— Несомненно. В ходе областных соревнований 38 школьников выполнили нормативы мастеров спорта, 120 учащихся стали перворазрядниками. Юными спортсменами установлено 127 областных рекордов!

— Столь удачным выступлениям, видимо, способствовала организация соревнований?

— Хорошей организацией и отличается нынешняя спартакиада. Районные, городские и областные спартакиады явились убедительной демонстрацией развития детского и юношеского спорта, средством пропаганды физической культуры. Помощь и поддержку работникам народного образования оказывали партийные и советские органы, комсомольские и спортивные организации на местах.

— Уже завершились республиканские финальные соревнования по десяти видам программы спартакиады школьников. Как вы оцениваете предварительные итоги?

— Лидерство с первых стартов захватили ташкентцы. Они первенствовали в девяти турнирах из десяти. Менее убедительно действуют представители столичной области, которые по сумме набранных очков отстают почти в два раза. Заметно прогрессируют школьники Навоийской области. Удачно стартовали юные спортсмены Хорезмской области. Они заняли второе место в турнире по вольной борьбе, четвертыми стали борцы классического стиля, впервые сумели выйти в финал шести лучших волейбольных команд как среди юношей, так и девушек. Хорезмцы показали пример сборным коллективам Каракалпакской АССР, Сурхандарьинской, Кашкадарьинской областей, которые и на нынешней спартакиаде находятся в конце турнирной таблицы.

— Завтра спортивный праздник школьников. Каким он будет?

— Красочным, торжественным. Оргкомитет спартакиады многое для этого сделал. Достаточно сказать, что в показательных выступлениях примут участие семь с половиной тысяч школьников. Активное участие в открытии спартакиады примут студенты политехнического института, учащиеся профтехучилищ. Приглашаем всех на праздник.

Т. НИЗАЕВ.

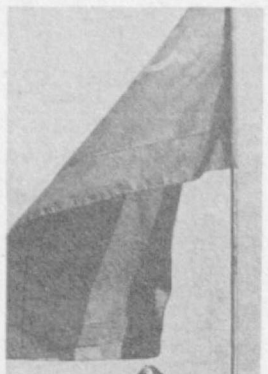



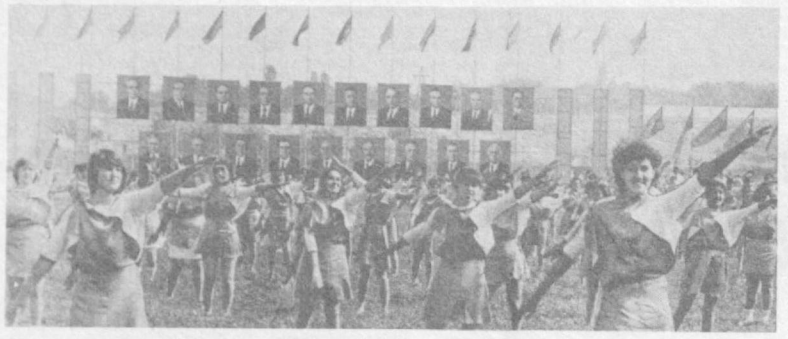

ПРАЗДНИК НА ИППОДРОМЕ

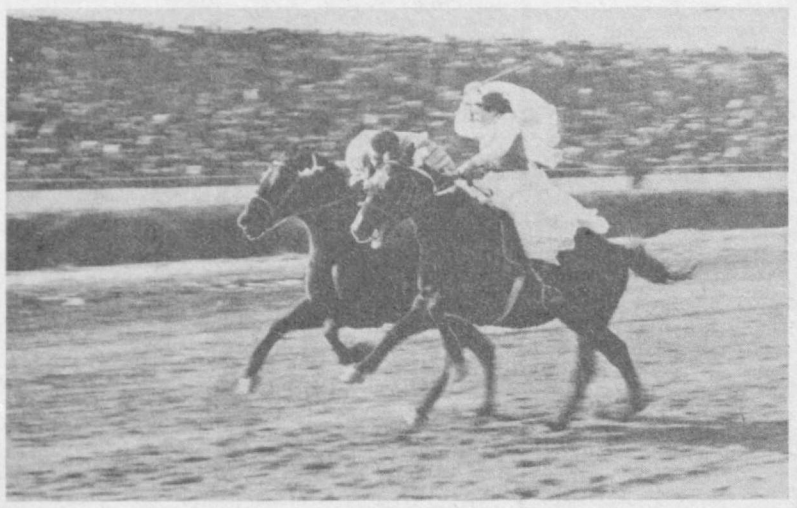

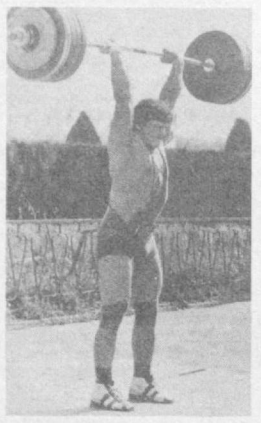

На снимках: во главе маршпарада физкультурников Герой Советского Союза В. Кузнецов; показательные выступления спортсменов; одно из самых популярных соревнований на ипподроме—народная конноспортивная игра «Догони девушку»; мастер спорта международного класса Л. Плохой установил новый рекорд республики по тяжелой атлетике.

Фото Л. ГУСЕИНОВА.

Этот праздник особый — День Победы. Неизгладима память об огненных годах Великой Отечественной войны, велик почет и уважение к ветеранам войны, победителям.

По традиции на Ташкентском ипподроме в День Победы спортсмены Узбекистана салютуют подвигу народа. Смотром силы, молодости стал марш-парад физкультурников, который открыли спортсмены-досаафовцы. Во главе колонны Герой Советского Союза В. Кузнецов.

Немало побед и наград у узбекских спортсменов, которые демонстрировали свое мастерство на импровизированных площадках, — боксеров, фехтовальщиков, борцов... В нынешнем сезоне наши земляки на чемпионатах страны, Европы, мира, различных международных турнирах завоевали 230 медалей, из них 102 награды высшего достоинства. 36 спортсменов республики выполнили и подтвердили норматив мастера спорта международного класса. Вырос отряд мастеров спорта. Это звание носят 367 узбекистанцев. В преддверии VIII летней Спартакиады народов СССР один за другим обновляются рекорды Узбекистана. Уже установлено 94 высших достижения. Еще один был установлен прямо на празднике. Мастер спорта международного класса штангист Л. Плохой толкнул снаряд в 215,5 кг.

С показательными номерами выступили акробаты, гимнасты, самбисты и дзюдоисты, курашисты и стрелки из лука. Украшением праздника стали соревнования конников. В конкурсе победил ташкентец С. Шатилов, показавший лучшее время — 26 сек. Совсем немного уступил ему представитель Сурхандарьинской области И. Юлдашев.

Особый интерес зрителей привлекла народная конноспортивная игра «Догони девушку». Главный приз вручен сурхандарьинцам О. Федуловой и И. Юлдашеву.

Скачки. Отличились братья Николай и Сергей Левадние. Сергей стал победителем в скачке на приз «Мира», а Николай был первым на финише в заезде на призы памяти генерала Сабира Рахимова.

Конников сменили мотоциклисты и автомобилисты. Их выступления — тоже давняя традиция праздника на ипподроме. Потому среди победителей знакомые имена. В мотоциклетной гонке первенствовал ташкентец О. Зукарь, а среди автогонщиков лучшим был В. Литвинов из Ахангарана.

Закончился праздник скачкой на приз ветеранов Великой Отечественной войны. Символично. В честь ветеранов демонстрировали мастерство спортсмены.

Н. АЛИШЕРОВ.

● ЛЕГКАЯ АТЛЕТИКА

НАГРАДЫ В СТАРТАХ МИРА

От имени 16 миллионов участников массовых стартов кросса «Правды» перед финалом в Таллине выступила мировая рекордсменка мира и двукратная чемпионка Европы андижанка Светлана Ульмасова: «Мы присоединяем свой голос к тем, кто требует остановить гонку вооружений. Мы хотим, чтобы в мире звучали выстрелы только стартовых пистолетов, чтобы молодежь всей планеты могла соревноваться на спортивных аренах». Обращение «Советские спортсмены — в борьбе за мир» подписали все участники кросса.

Светлана вновь подтвердила, что на дистанции три тысячи метров она сильнейшая. Ульмасова уверенно опередила своих основных конкурентов Е. Малыхину и Г. Захарову, представительниц команды РСФСР.

Удачно стартовали еще две наши землячки — ферганки Н. Кирюхина и М. Жупикова. На дистанции 2000 м Кирюхина была второй. На этой же трассе, но уже среди юниорок серебряную награду завоевала Жупикова.

В общекомандном зачете сборная Узбекистана в первой группе заняла пятое место.

● ВОДНОЕ ПОЛО

ПЕРВАЯ ПОБЕДА

В Лос-Анджелесе начался розыгрыш Кубка мира. Советская сборная выступает в ранге обладателя почетного приза, который она завоевала в 1979 году. Тогда в составе советской команды выступал ташкентский мехнатовец, заслуженный мастер спорта, чемпион Олимпийских игр Эркин Шагаев. Включен он и в состав сборной образца 1983 года. Первый матч за Кубок мира ватерполисты сборной СССР выиграли у команды Голландии — 11:7. Два гола на счету Э. Шагаева.

● ПЛАВАНИЕ

ПОДТВЕРЖДЕНИЕ КЛАССА

В английском городе Лидсе прошел матч по плаванию между командами Великобритании, Канады и СССР. В плавании на спине первое место занял ташкентец Сергей Заболотнов.

● ФУТБОЛ

НИЧЬЯ И ПОРАЖЕНИЕ

В очередном туре футболисты «Пахтакора» вновь сыграли вничью — 0:0. Такой счет был зафиксирован в матче на выезде с ленинградским «Зенитом».

Второе поражение подряд терпит джизакская «Звезда». В Ростове-на-Дону джизакцы уступили — 1:2 команде армейцев. В активе «Звезды» после восьми игр пять очков, и она находится в числе замыкающих таблицу.

ВСЕМ ЦЕХОМ—НА СТАДИОН

В КОЛЛЕКТИВАХ ФИЗКУЛЬТУРЫ

За лучшую постановку массовой физкультурно-спортивной работы на основе комплекса ГТО коллектив физкультуры Алмалыкского горно-металлургического комбината имени В. И. Ленина признан победителем во Всесоюзном социалистическом соревновании. Коллективу вручен диплом Спорткомитета СССР и переходящий хрустальный кубок.

Такого успеха физкультурники комбината добиваются второй год подряд.

Множить ряды сильных, закаленных, бодрых — задача хозяйственных руководителей, партийных, профсоюзных и комсомольских организаций. Это хорошо понимают на комбинате. Ежегодно на содержание спортивных баз предприятия, для развития массового спорта выделяется около 200 тысяч рублей. К услугам любителей спорта — стадион, плавательный бассейн, шахматно-шашечный клуб, стрелковый тир, залы тяжелой атлетики и борьбы, спортплощадки, теннисные корты. Их пропускная способность в 1982 году составила 222 человека в час.

В прошлом году по разным видам спорта стали разрядниками 1.320 алмалыкцев, 38 выполнили нормативы кандидатов в мастера спорта, пятеро стали мастерами спорта. В 187 секциях по 21 виду спорта регулярно занимаются 3.640 человек.

Разнообразны формы спортивно - оздоровительной работы. Помимо традиционных соревнований, в подразделениях комбината в последние годы стали проводиться соревнования между домоуправлениями, комсомольско-молодежными коллективами, состязания «Я б в рабочие пошел, пусть меня научат» — между объединенными командами предприятий и подшефных школ.

В производственных коллективах успех физкультурно-оздоровительной работы прежде всего определяется слаженностью действий общественников и руководителей производства. На цинковом заводе хорошо известен цех, руководит которым Яков Антипович Савостеев. Когда у него спрашивают, что помогло создать такой дружный, работоспособный коллектив, он отвечает: «Помог спорт». Здесь стало доброй традицией выходить на старты спартакиад всем цехом. Показатели массовой физкультурной работы включены и в условия соревнования.

Привлечь людей на стадионы и спортплощадки, организовать здоровый досуг трудящихся помогают энтузиасты спорта. Среди них — начальник ТЭЦ Р. К. Хайдаров, начальник цеха по капитальному ремонту «Бел-АЗов» С. М. Коновалов. Доброго союзника труду видят в спорте директор рудника Кальмакыр А. Н. Матьщин. На руднике планируется строительство собственного спортивного комплекса.

Что дает дружба со спортом? Об этом говорят результаты исследования, проведенного работниками спортсооружений профкома комбината.

Каждый третий физкультурник активно занимается рационализацией и техническим творчеством. У них значительно меньше прогулов, нарушений трудовой дисциплины, потерянных по временной нетрудоспособности рабочих дней. Так, за 1982 год 3.640 человек, регулярно занимающихся спортом и физической культурой, дали продукции дополнительно на 1.411.700 рублей.

И все же физкультурникам и хозяйственным руководителям, профсоюзным организациям есть над чем поработать. Следует улучшить материальную базу для подлинно массовой физической культуры. Спортивные сооружения еще не полностью соответствуют санитарно-гигиеническим нормам. Не всегда спортсменам после занятий удается принять душ, не хватает инвентаря. Имеющиеся спортсооружения не рассчитаны на всех желающих заниматься спортом, потому следует оживить спортивно-массовую работу по месту жительства, и особенно в парках культуры и отдыха, где пока не оборудовано ни одной дорожки здоровья, нет ни одного городка ГТО. В стороне от всей этой работы не должны оставаться и комсомольские организации трудовых подразделений комбината.

Л. ЧАЕВА.
Корр. газеты «Алмалыкский рабочий».

Редактор
Н. Ф. ТИМОФЕЕВ.

Есть и «полюс», и «морозко»

ТОВАРЫ ДЛЯ НАРОДА

Ташкентский хладокомбинат наращивает мощности. Что ждет любителей мороженого в новый летний сезон? Об этом рассказал директор комбината М. А. АХМЕДЖАНОВ.

— Раньше за первый квартал предприятие вырабатывало чуть больше 500 тонн продукции, а за первые три месяца этого года изготовлено 2.247 тонн мороженого. Улучшена организация труда, рациональнее используется оборудование. Большое внимание уделяется качеству мороженого.

Сейчас комбинат выпускает 16 наименований продукции, скоро будет еще больше. Пущены два высокопроизводительных автомата по изготовлению бумажных стаканчиков. Теперь совместно с вафельным цехом они почти полностью обеспечивают наши потребности, а они немалые — 60 миллионов штук. Вступила в строй технологическая линия «Дерби» по расфасовке мороженого.

Для нашего производства весьма важен холод. Оснащение новым оборудованием позволило более стабильно снабжать им комбинат. Устанавливаем более мощную компрессорную технику.

В год 2000-летия Ташкента освоили выпуск новой продукции. Это высококачественные «морозко», «полюс», сливочно-шоколадное и сливочное с орехами «антарктида». Всего город будет получать ежедневно 33—35 тонн мороженого.

В наш адрес еще много упреков. Стараемся улучшить дело. Но нужно, чтобы и торгующие организации полнее учитывали требования сегодняшнего дня.

Следует позаботиться о создании фирменных павильонов и кафе по продаже мороженого. Избежать нареканий в наш адрес со стороны потребителей помогут правильное хранение, транспортировка и сбыт. Ведь мы снабжаем всю республику.

А. АУЛОВ.

ТВ

ЧЕТВЕРГ

12 МАЯ

ЦТ I

9.00 «Время».
9.40 «Отзовитесь, горнисты!»
10.25 «Вечный зов». Телевизионный многосерийный художественный фильм. Часть вторая. 1-я серия. «Огнем крещенные».
11.55 Телевизионные документальные фильмы о городах.
12.25 Новости.
15.00 Новости.
15.20 Документальные фильмы.
16.10 «Живая память». Публицистика военных лет.
17.00 «Городской огород».
17.10 «В концертном зале — школьники».
18.00 «Шахматная школа».
18.30 «Ленинский университет миллионов».
19.00 «Веселые нотки».
19.15 «Сегодня в мире».
19.30 Мультфильмы.
19.55 А. Вознесенский. Стихи разных лет.
20.25 Премьера телевизионного многосерийного художественного фильма «Вечный зов». Часть вторая. 2-я серия. «Опаленная любовь».
21.30 «Время».
22.05 «Песня-83».
23.05 «Сегодня в мире».
23.20 Международные соревнования по мотоспорту «Кубок дружбы социалистических стран».

ЦТ II

9.00 Утренняя гимнастика.
9.15 «Монолог матери». Документальный фильм.
11.05 Стихи и песни военных лет.
15.00 «Белый круг». Художественный фильм с субтитрами.
16.20 Новости.
18.30 Новости.
18.50 «Карпатские Бескиды». Телефильм.
19.00 Чемпионат Европы по боксу.
20.00 «Наш сад».
20.30 «Спокойной ночи, малыши».
20.45 «Старые марши». Фильм-концерт.
21.15 Велогонка мира.
21.30 «Время».
22.05 «Железные игры». Телевизионный художественный фильм.
23.15 Играет камерный оркестр.

УзТВ I

10.15 Программа.
10.40 «Крутизна» («Узкинохроника»).
11.50 Для детей. «Фонарик» (повторение).
12.20 «Далеко-далеко на юге». Мультфильм.
16.55 Программа.
17.00 Торжественное открытие XXVII Спартакиады школьников.
18.10 Телефильм.
18.20 Передача на атеистические темы.
18.40 «Однажды и навсегда» («Узбектелефильм»).
19.00 Навстречу Всесоюзной научно-практической конференции по русскому языку. «Живой как жизнь».
19.30 «Ахборот» (рус.).
19.45 Ф. Захидов. «Сунгги парвоз». Теленовелла.
20.15 «За прочную кормовую базу».
20.30 «Ахборот».
20.50 Концерт.
21.30 Москва. «Время».
22.05 «Бугун оламда нима гап?»
22.20 «Мастера кино».
23.25 Новости.

УзТВ II

18.10 Программа.
19.35 Реклама.
19.55 Новости.
20.15 Показывает студия «Ешлик». «Бахс». Передача для молодежи на морально-этические темы (повторение).
21.30 ЦТ II.

СПРАВКИ·ИЗВЕЩЕНИЯ·РЕКЛАМА

ТАШКЕНТСКИЙ ОРДЕНА ТРУДОВОГО КРАСНОГО ЗНАМЕНИ ГОСУДАРСТВЕННЫЙ УНИВЕРСИТЕТ имени В. И. ЛЕНИНА

ОБЪЯВЛЯЕТ ПРИЕМ

В АСПИРАНТУРУ

на 1983 год

ПО СПЕЦИАЛЬНОСТЯМ

с отрывом от производства:

физическая электроника, в том числе квантовая; математический анализ; вычислительная математика; геометрия и топология; математическая логика; алгебра и теория чисел; математическое обеспечение вычислительных машин и систем; теоретическая и математическая физика; неорганическая химия; всеобщая история; теория и история педагогики; теоретическая механика; радиофизика, включая квантовую радиофизику; почвоведение; история СССР; всеобщая история; гидрология суши, водные ресурсы; теория и методика физического воспитания и спортивной тренировки; социальная психология.

Без отрыва от производства:

математический анализ; дифференциальные уравнения и математическая физика; математическая логика; алгебра и теория чисел; математическое обеспечение вычислительных машин и АСУ; теоретическая механика; механика жидкостей, газа и плазмы; радиофизика, включая квантовую радиофизику; физическая электроника, в том числе квантовая; физика полупроводников и диэлектриков; химия высокомолекулярных соединений; физическая химия; биофизика; ботаника; физиология растений; генетика; почвоведение; история КПСС; всеобщая история; политэкономия; диалектический и исторический материализм; теория научного коммунизма; история философии; марксистско-ленинская эстетика; научный атеизм; русская литература; литература народов СССР, литература стран Западной Европы, Америки, Австралии; литература народов зарубежных стран Азии, Африки; фольклористика; русский язык; языки народов СССР; экономическая и социальная география; гидрология суши, водные ресурсы; теория и история государства и права; история политических и правовых учений; государственное право и управление; советское строительство; административное право; финансовое право; уголовный процесс; судоустройство; прокурорский надзор; криминалистика; теория и история педагогики; методика преподавания по отраслям; теория и методика физического воспитания и спортивной тренировки; общая психология; социальная психология.

В аспирантуру с отрывом от производства принимаются лица не старше 35 лет, без отрыва от производства — не старше 45 лет, имеющие высшее образование, не менее 2-х лет практической работы после окончания вуза по профилю избранной специальности и проявившие способности к научно-исследовательской работе. Молодые специалисты допускаются непосредственно после окончания вуза по рекомендации советов высших учебных заведений (факультетов).

Заявление о приеме в аспирантуру подается на имя ректора университета с приложением: личного листка по учету кадров с фотокарточкой (3×4 см), общественной характеристики с места работы, нотариально заверенной копии диплома о высшем образовании, реферата или списка печатных работ, справок о получаемой зарплате с места работы, медицинской справки, 2-х фотокарточек (3×4 см).

Паспорт, диплом об окончании вуза, военный билет предъявляются лично.

Поступающие в аспирантуру сдают экзамены в объеме программы вузов: специальность, историю КПСС, иностранный язык.

Прием документов и зачисление в аспирантуру проводится в два тура — **в мае и ноябре.**

За справками обращаться в отдел аспирантуры университета: г. Ташкент, п/о 95, вузгородок, корпус «Д», 2 этаж, комната 113. Телефон 46-39-48.

РЕСПУБЛИКАНСКАЯ СПЕЦИАЛЬНАЯ МУЗЫКАЛЬНО-ХУДОЖЕСТВЕННАЯ ШКОЛА-ИНТЕРНАТ

Министерства просвещения Узбекской ССР

ОБЪЯВЛЯЕТ ПРИЕМ УЧАЩИХСЯ

в первые классы с узбекским и русским языками обучения

на 1983-84 учебный год

НА МУЗЫКАЛЬНЫЕ И ХУДОЖЕСТВЕННЫЕ ОТДЕЛЕНИЯ.

Школа-интернат дает общее среднее, среднее музыкальное или художественное образование (специальности фортепиано, скрипка, виолончель, контрабас, баян, рубаб, дирижирование, живопись станковая или монументальная, графика, скульптура, основы художественного оформления).

Срок обучения — 11 лет.

Принимаются дети в возрасте 7 лет, имеющие способности к музыке, изобразительному искусству, физически здоровые.

Вступительный конкурсный тур будет проводиться по 5 июня (в первый, второй, третий, пятый дни недели с 10.00 до 16.00.

Родители подают заявление на имя директора интерната с приложением характеристики и рекомендации детского сада, копии свидетельства о рождении, справок: о состоянии здоровья, с места жительства.

Плата за содержание в школе-интернате взимается в соответствии с утвержденной инструкцией.

Наш адрес: г. Ташкент, А. Икрамовский район, квартал В-22, дом 1 «а».

24—25 МАЯ 1983 г.
в г. САМАРКАНДЕ
В ПОМЕЩЕНИИ ТЕАТРА ОПЕРЫ И БАЛЕТА им. Х. АЛИМДЖАНА

ПРОВОДИТСЯ

РАСШИРЕННАЯ РЕСПУБЛИКАНСКАЯ

ОПТОВАЯ ЯРМАРКА

по продаже излишков товаров народного потребления.

Приглашаются представители торговых организаций госторговли, потребкооперации и предприятий промышленности всех союзных республик.

МИНИСТЕРСТВО ТОРГОВЛИ УЗБЕКСКОЙ ССР.
УЗБЕКБРЛЯШУ.
УзТОРГПОСРЕДКОНТОРА.

ТЕАТРЫ

ГОСУДАРСТВЕННЫЙ АКАДЕМИЧЕСКИЙ БОЛЬШОЙ ТЕАТР УЗБЕКСКОЙ ССР им. А. НАВОИ — **Амулет любви.**

ГОСУДАРСТВЕННЫЙ РУССКИЙ АКАДЕМИЧЕСКИЙ ТЕАТР ДРАМЫ им. М. ГОРЬКОГО — **Наедине со всеми.**

УЧЕБНЫЙ ТЕАТР ТАШКЕНТСКОГО ГОСУДАРСТВЕННОГО ТЕАТРАЛЬНО - ХУДОЖЕСТВЕННОГО ИНСТИТУТА им. А. Н. ОСТРОВСКОГО — в 19.00 **концерт вокалистов.**

ТАШКЕНТСКИЙ ГОСУДАРСТВЕННЫЙ ТЕАТР ОПЕРЕТТЫ — в 19.30 **Сильва.**

Коллегия Министерства здравоохранения Узбекской ССР, ректорат, партийный и профсоюзный комитеты Ташкентского государственного медицинского института и коллектив первой клиники института выражают соболезнование проректору по международным связям, профессору, заведующей кафедрой пропедевтики внутренних болезней I лечебного факультета У. К. Вахабовой по поводу кончины ее мужа
АБДУЛЛАЕВА Мукума Абдуллаевича.

Партийная и профсоюзная организации Ташкентского отделения газеты «Правда» выражают глубокое соболезнование собственному корреспонденту агентства печати Новости по Узбекской ССР В. С. Мижерицкому в связи с кончиной его отца
МИЖЕРИЦКОГО Самуила Борисовича.

ТЕЛЕФОНЫ РЕДАКЦИИ: ✦ Заместители редактора—33-10-48, 33-72-77; ✦ ответственный секретарь — 33-24-68; ✦ секретариат—33-34-75; ✦ ОТДЕЛЫ: писем трудящихся и массовой работы—33-15-20; пропаганды марксистско-ленинской теории и коммунистического воспитания — 32-57-15; партийной жизни и местной печати — 33-41-47; советского строительства и быта — 33-14-75; промышленности, капитального строительства, транспорта, связи и торговли — 33-16-38; сельского хозяйства — 33-44-92; науки школ и вузов — 32-57-13; внутренней информации, военно-спортивный — 33-81-29; литературы и искусства — 32-54-81; прием объявлений — 33-81-42.

✦ СОБСТВЕННЫЕ КОРРЕСПОНДЕНТЫ: в Ташкенте — 33-42-92; Нукусе — 2-64-52; Андижане — 4-21-22; Бухаре — 3-13-55; Гулистане — 2-28-94; Джизаке — 3-22-63; Карши — 4-12-63; Намангане — 6-60-90; Самарканде — 4-14-72; Термезе — 31-15; Ургенче — 6-30-73; Фергане — 5-16-19.

НАШ АДРЕС: 700000, Ташкент-П, ул. Ленина, 41.

Р. 01186. Ордена Трудового Красного Знамени типография издательства ЦК Компартии Узбекистана, г. Ташкент. Индекс 64572. Изд. № 408. 1 2 3 4 5 6 7 8 9 10 11 12 13 14