Пролетарии всех стран, соединяйтесь!

ПРАВДА ВОСТОКА

ГАЗЕТА ИЗДАЕТСЯ С АПРЕЛЯ 1917 ГОДА

ОРГАН ЦК КОМПАРТИИ УЗБЕКИСТАНА, ВЕРХОВНОГО СОВЕТА И СОВЕТА МИНИСТРОВ УЗБЕКСКОЙ ССР

№ 110 (20184) • Суббота, 14 мая 1983 года • Цена 3 коп.

В Политбюро ЦК КПСС

Политбюро ЦК КПСС на очередном заседании обсудило итоги состоявшегося в мае официального дружественного визита в СССР партийно-государственной делегации Германской Демократической Республики во главе с тов. Э. Хонеккером.

Одобрив переговоры, проведенные советской партийно-государственной делегацией во главе с тов. Ю. В. Андроповым с руководителями ГДР, Политбюро ЦК КПСС отметило, что дружественный визит, беседы и встречи руководителей двух братских партий и государств будут содействовать дальнейшему углублению и развитию тесных и прочных связей между Советским Союзом и ГДР во всех областях партийной, государственной, экономической и общественной жизни, основанных на принципах марксизма-ленинизма и социалистического интернационализма. Эти связи являются важным фактором в решении задач социалистического, коммунистического строительства в обеих странах, укрепления содружества социалистических государств, упрочения мира и безопасности в Европе. Движущей силой братского сотрудничества наших стран служит боевое единство КПСС и СЕПГ, их взаимодействие, проникнутое товарищеским доверием и характеризующееся совпадением взглядов по всем важнейшим вопросам современности.

Такое единство братских партий и государств, совместная борьба социалистических стран за оздоровление международной обстановки, за разоружение и мир составляют реальную альтернативу империалистическому курсу на политическую и военную конфронтацию, наращивание гонки вооружений.

На заседании Политбюро ЦК КПСС было рассмотрено и одобрено сообщение тов. А. А. Громыко о его беседах с министром иностранных дел Венесуэлы Х. Самбрано.

Заслушана информация тов. П. Н. Демичева об участии делегации КПСС в работе IV съезда Партии Фрелимо, проходившего в Мозамбике в апреле этого года.

Политбюро ЦК КПСС обсудило также ряд других вопросов внутренней и внешней политики.

ИНИЦИАТИВУ МОСКВИЧЕЙ ПОДДЕРЖИВАЕМ, ОДОБРЯЕМ!

Труженики столицы Узбекистана, как и все советские люди, с горячим одобрением восприняли весть о патриотической инициативе коллективов передовых предприятий и организаций Москвы, развернувших социалистическое соревнование под девизом «Двадцать пять ударных недель в честь 25-летия движения ударников и коллективов коммунистического труда». На промышленных предприятиях города проходят собрания и митинги, на которых выражается единодушная поддержка этого почина.

13 мая многолюдный митинг состоялся на заводе «Ташсельмаш». Слово взял Ю. Степаненко, руководитель бригады токарей-автоматчиков, много лет отличным трудом подтверждающей почетное звание «Коллектив коммунистического труда».

— В нынешнем году, — сказал бригадир, — советские люди отмечают 25-летие патриотического движения, являющегося для каждого из нас хорошей школой политического, трудового и нравственного воспитания. Мои товарищи по работе активно участвуют в этом движении и горячо поддерживают призыв москвичей отметить знаменательный юбилей новыми трудовыми достижениями.

О единодушной решимости машиностроителей встать на ударную вахту говорили на митинге ударник коммунистического труда сварщик Б. Идрисходжаев, начальник цеха Н. Хохлов и другие. Участники митинга обратились с призывом ко всем труженикам промышленных предприятий республики широко развернуть социалистическое соревнование в честь юбилея, ознаменовать его новыми достижениями в работе.

В этот же день многолюдные митинги в поддержку патриотической инициативы москвичей состоялись на Ташкентском авиационном производственном объединении имени В. П. Чкалова, Ташкентском производственном швейном объединении имени 50-летия Узбекской ССР и Компартии Узбекистана. Их участники выразили единодушное стремление каждую из оставшихся до юбилея недель трудиться по-ударному, досрочно выполнить принятые повышенные социалистические обязательства.

(УзТАГ).

СМЕЛЕЕ ВНЕДРЯТЬ БРИГАДНЫЙ ПОДРЯД!

Земледелие — жизненно важная отрасль народного хозяйства. Здесь нет мелочей, дел главных и второстепенных.

Труженики села Узбекистана, глубоко сознавая стоящие перед ними задачи в одиннадцатой пятилетке, используя современную индустриальную основу, достижения науки и передового опыта, из года в год наращивают производство продукции, повышают ее качество, добиваются высоких конечных результатов, неуклонно увеличивают вклад республики в решение Продовольственной программы страны. И это характерная примета нашего времени, нашей жизни, когда каждая из союзных республик, как подчеркнул Юрий Владимирович Андропов в докладе «Шестьдесят лет СССР», вносит весомый вклад в общий подъем экономики и культуры страны.

Однако задачи, поставленные перед агропромышленным комплексом майским и ноябрьским (1982 г.) Пленумами ЦК КПСС, Продовольственной программой, требуют повседневного поиска новых и новых внутренних резервов, постоянного совершенствования работы во всех звеньях, дальнейшего укрепления производственной, трудовой и технологической дисциплины, внедрения прогрессивных форм организации и стимулирования труда, чтобы на этой основе добиваться более высоких конечных результатов. Улучшить снабжение промышленности сырьем, а трудящихся страны — продуктами питания можно лишь при дальнейшей интенсификации производства, повышении урожайности полей и продуктивности ферм, росте отдачи капиталовложений в сельское хозяйство, совершенствовании уровня всей работы агропромышленного комплекса. И главное при этом — создать такие экономические и организационные условия, которые полнее стимулируют высокопроизводительный труд, инициативу, хозяйственную предприимчивость на каждом участке сельскохозяйственного производства.

Именно заботой об этом проникнуто постановление ЦК Компартии Узбекистана об усилении организаторской работы по внедрению коллективного подряда в колхозное и совхозное производство.

Новым толчком для совершенствования всей деятельности агропромышленного комплекса в этом направлении стало недавнее обсуждение в Термезе на республиканском семинаре-совещании задач по внедрению коллективного подряда в сельском хозяйстве в свете требований Политбюро ЦК КПСС, Всесоюзного совещания в Белгороде.

Как показал опыт Узбекистана, бригадный подряд, применение безнарядной системы в сельскохозяйственном производстве, оплата труда в прямой зависимости от конечных результатов значительно повышают заинтересованность работников в получении большего количества высококачественной продукции, позволяют сочетать их личные интересы с интересами общества, улучшают трудовую дисциплину, поднимают ответственность и активность каждого труженика. Работа на подряде помогает привлечь каждого человека к управлению производством, вырабатывает в нем чувство хозяина — рачительного и бережливого.

В республике уже накоплен значительный опыт внедрения бригадного подряда в сельском хозяйстве. Если в семидесятых годах по новому методу работало не более десятка бригад, то сейчас их — около 19 тысяч, почти каждая вторая бригада или звено работает на подряде. До 80 процентов бригад и звеньев перешли на подряд в Ташкентской и Сырдарьинской областях. В Сурхандарье все низовые коллективы — их более четырех тысяч — внедрили эту прогрессивную форму организации и стимулирования труда. Здесь коллективный подряд распространен во всех отраслях сельского хозяйства.

Пример сурхандарьинских бригад и звеньев действенно агитирует за новую форму работы. За два года в области сокращено около 1.400 должностей бригадиров и учетчиков, упорядочены учет и документация по учету. Чистый доход колхозов в минувшем году по сравнению с предыдущим возрос в 1,6 раза, производительность труда — на 11 процентов при росте фонда заработной платы на шесть процентов. Рентабельность производства превысила 40 процентов, на каждого работника в прошлом году произведено продукции на 5,2 тысячи рублей. Отчисления в неделимые фонды увеличились на 10 миллионов рублей.

Сочетая внедрение бригадного подряда в растениеводстве с переходом на севооборотные участки, сурхандарьинцы значительно повысили отдачу каждого гектара, добиваются высокой урожайности хлопчатника с одновременным ростом производства кормов. В эффективности подряда убеждает опыт работы совхоза имени Ленина Ленинюльского и колхоза «Социализм» Джаркурганского районов, колхозов «40 лет Октября», «Коммунизм», имени Тимирязева Букинского района и сотен других хозяйств.

Однако внедрение коллективного подряда в бригадах и звеньях не везде идет продуманно, заинтересованно, по-деловому. Недостаточно внимания этой работе уделяется в хозяйствах Ферганской, Хорезмской, Навоийской областей и Каракалпакской АССР. В ряде районов на бригадный подряд перешло 10—15 процентов производственных подразделений. Незначительна доля подрядных бригад и звеньев в совхозах Минплодоовощхоза, Узглавкаракульпрома, Узглавзаготживпрома, на предприятиях Госкомсельхозтехники республики.

Основной причиной слабого внедрения коллективного подряда во многих районах республики является недооценка руководителями колхозов и совхозов, их специалистами и командирами среднего звена, советами РАПО важности коллективного подряда в ускоренной реализации Продовольственной программы, в выполнении решений майского и ноябрьского (1982 г.) Пленумов ЦК КПСС. Это мешает преодолеть некий психологический барьер, который всегда возникает при внедрении нового. А партийные, советские, профсоюзные органы этих районов не проявляют должной настойчивости в деле совершенствования организации и стимулирования труда, не организуют как следует работу по изучению и внедрению опыта хозяйств, бригад и звеньев, работающих на коллективном подряде.

Эффективнее использовать материальные и трудовые ресурсы, экономический потенциал, землю и воду — нет сегодня важнее задачи для претворения в жизнь Продовольственной программы, для повышения отдачи каждого рубля, вложенного в агропромышленный комплекс. Одним из средств решения этой задачи является коллективный подряд на селе.

И партийные, профсоюзные, сельскохозяйственные органы на местах должны усилить разъяснительную работу о необходимости и выгодах внедрения бригадного подряда, систематически и тщательно заниматься формированием подрядных коллективов во всех отраслях растениеводства и животноводства.

Большая ответственность за внедрение подряда лежит на советах, руководителях и специалистах РАПО и областных АПО. Как свое главное и непосредственное дело должны они рассматривать эту задачу — полностью перевести все бригады и звенья на прогрессивную форму организации и стимулирования труда, и не только в хлопководстве, но и во всех отраслях земледелия, а также в животноводстве. Необходимо усилить организаторскую работу с тем, чтобы успешно выполнить задачи, поставленные ЦК КПСС, Генеральным секретарем ЦК партии Ю. В. Андроповым, решениями ЦК Компартии Узбекистана по внедрению коллективного подряда в колхозное и совхозное производство. В этом сегодня — конкретная забота о повышении урожайности полей и продуктивности ферм, забота о порядке на земле.

Порядка, от которого зависит успешное решение Продовольственной программы страны. Зависит наше общее благосостояние.

КАЖДОМУ РАСТЕНИЮ — ЗАБОТЛИВЫЙ УХОД!

ПРОТИВОПОСТАВИМ НЕПОГОДЕ УМЕНИЕ И МАСТЕРСТВО

ДОЖДИ НАРУШИЛИ ГРАФИКИ ПРОВЕДЕНИЯ ПОЛЕВЫХ РАБОТ. ОДНАКО БЛАГОДАРЯ УСИЛИЯМ ЗЕМЛЕДЕЛЬЦЕВ ПОЛОЖЕНИЕ СТАБИЛИЗИРУЕТСЯ. В БОРЬБУ ЗА 6.000.000 ТОНН УЗБЕКИСТАНСКОГО «БЕЛОГО ЗОЛОТА» СЕГОДНЯ ВКЛЮЧИЛИСЬ ВСЕ.

ВЕЛИКА В ЭТИ ДНИ РОЛЬ СПЕЦИАЛИСТОВ ХОЗЯЙСТВ. ОНИ ДОЛЖНЫ ДИФФЕРЕНЦИРОВАННО ПОДОЙТИ К КАЖДОМУ УЧАСТКУ, К КАЖДОМУ ХЛОПКОВОМУ ПОЛЮ.

● **ЗЕМЛЕДЕЛЬЦЫ!** ВЫСОКОЕ КАЧЕСТВО И СВОЕВРЕМЕННОЕ ПРОВЕДЕНИЕ РАБОТ ПО УХОДУ ЗА ПОСЕВАМИ — ВАЖНЕЙШЕЕ УСЛОВИЕ ПОЛУЧЕНИЯ ЗАПЛАНИРОВАННОГО УРОЖАЯ.

● **МЕХАНИЗАТОРЫ! При проведении междурядных обработок добивайтесь мелкокомковатой разделки почвы. Это обеспечит оптимальный воздушный режим и усилит микробиологическую деятельность корневой системы хлопчатника. Плановая густота стояния растений на каждом гектаре — основа высокого урожая. Завершим прореживание хлопчатника, подсев и подсадку в оптимальные агротехнические сроки, а первую подкормку — до 20 мая.**

● **КОЛХОЗНИКИ И РАБОЧИЕ СОВХОЗОВ, МЕХАНИЗАТОРЫ!** ЛОМКУ ПОЧВЕННОЙ КОРКИ ПОСЛЕ ДОЖДЕЙ НУЖНО ЗАВЕРШИТЬ В БЛИЖАЙШИЕ ДВА-ТРИ ДНЯ.

ТУЧИ НАД ПОЛЯМИ

В ТОТ день бригада Б. Наркулова из джизакского совхоза имени К. Маркса закончила первую культивацию хлопчатника. Механизатор А. Ташкулов, чтобы лучше удалять сорняки, установил дополнительные бритвы и глубокоходные лапы.

Казалось, за дело могли приняться поливальщики. Но все планы нарушила непогода. Ближе к вечеру темные, низкие тучи заволокли небо, на совхозные поля обрушился настоящий ливень. Кое-где прошел град...

46.000 тонн «белого золота» обязались получить в нынешнем году хлопкоробы Джизакского района. Настроены земледельцы по-боевому. В оптимальные сроки была завершена посевная, поля покрылись изумрудными строчками всходов. Особенно радуют посевы в совхозах имени Ленина, имени Насырова, «Зарафшан», в колхозе «Москва».

Без промедления хлопкоробы района приступили к обработкам хлопчатника. Земледельцы учли, что начало мая выдалось довольно прохладным, а потому особый упор делали на качество культивации.

В хозяйствах, где натиск стихии был особенно яростным, принимаются экстренные меры, чтобы поправить положение. Главная беда — почвенная корка. На борьбу с ней брошена вся техника. На плечи механизаторов в эти дни легла основная тяжесть борьбы за урожай. И они не подводят. Высокая выработка у механиков-водителей совхозов имени Жданова, имени Алимджана, других хозяйств.

Образцы четкой и слаженной работы демонстрируют коллективы, перешедшие на бригадный подряд. Их в районе больше семидесяти. Среди них и коллектив Б. Наркулова.

В. БЕРЕЗОВСКИЙ.
Соб. корр. «Правды Востока».
Джизакский район.



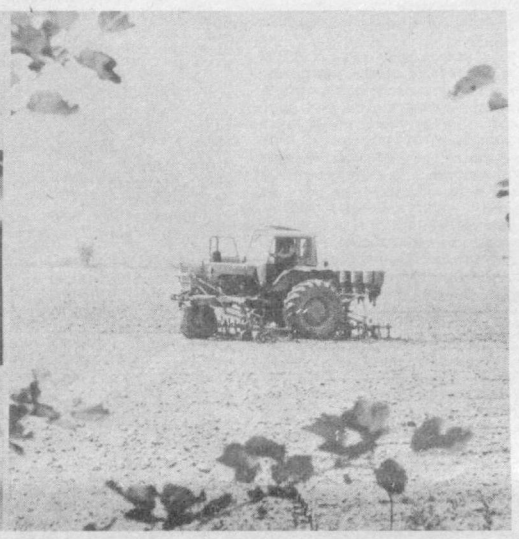

Члены бригады, которой руководит заслуженный хлопкороб республики Мервет Уразалиев из колхоза имени Свердлова Ворошиловского района Сырдарьинской области, в сердцевинном году пятилетки взяли повышенное обязательство — собрать с каждого из 60 гектаров по 50 центнеров «белого золота». В эти дни механизатор бригады коммунист Сарабек Бекалиев ведет вторую обработку хлопчатника, одновременно внося в почву минеральные удобрения. Отлично трудятся поливальщики бригады Исмаил Мавланов, Нарзулла Бобожанов и Жура Юлдашев. Ежедневно они выполняют по полторы-две нормы. На снимках: (слева) механизатор Сарабек Бекалиев; идет вторая обработка хлопчатника.

Фото Ф. ЛУТФУЛЛАЕВА.

ЗАВЕРШЕНА ОБРАБОТКА

На полях совхоза «50 лет Октября» Избасканского района успешно завершается первая комплексная обработка посевов. Успешно трудятся на культивации механизаторы Киданбай Урунбаев, Хаджи Исмаилов, Халдар Абдуллаев, Дехканбай Мамаджанов. Обработку они проводят с полным набором рабочих органов на культиваторах.

На междурядных обработках заняты все культиваторы. Одновременно с культивацией механизаторы проводят и раннюю подкормку посевов минеральными удобрениями, уничтожают сорняки.

Ф. ИЩЕНКО.
Андижанская область.

ПОСЕВЫ СПАСЕНЫ

ПЕРВАЯ культивация ведется на самой низкой скорости. Всю пропашную технику в колхозе «Ленинград» Вабкентского района выставили на поля. Ежедневный прирост обработанных посевов составляет 70—80 гектаров. Срок окончания работ — 15 мая. Председатель колхоза Б. Холов, специалисты тщательно следят за ежедневной выработкой.

Теперь прежняя скорость рыхления неприемлема: не за 13—14, а за 5—7 дней надо успеть обработать посевы.

На культиваторы установили специальные рыхлители и почвоуглубители.

В короткий срок на наиболее опасных участках разрушили корку в бригадах Н. Джалалова, Н. Хамидова, Д. Курбанова, Х. Хайруллаевой. Не считаясь со временем, работали механизаторы К. Кабилов, Т. Адизов, Я. Атаев, И. Нуруллаев. На борьбу с коркой вышло все трудоспособное население. На пятый день один за другим стали уходить с полей культиваторы. Хлопкоробы облегченно вздохнули.

Начинается повторное рыхление почвы с одновременной подкормкой посевов.

Ю. КУЗЬМИН.
Соб. корр. «Правды Востока».
Бухарская область.

ТРУДОВОЙ ШАГ ПРОМЫШЛЕННОСТИ УЗБЕКИСТАНА

По сообщению ЦСУ Узбекской ССР, коллективы промышленных предприятий республики, осуществляя исторические решения XXVI съезда КПСС, план января—апреля 1983 года по реализации продукции выполнили на 102,2 процента, объем промышленного производства по сравнению с январем—апрелем 1982 года возрос на 5,3 процента. Темп роста по производительности труда по сравнению с январем — апрелем 1982 года составил 102,3 процента.

Выполнение плана января—апреля по реализации продукции, объему производства, производительности труда и темпы роста объема производства промышленностью Каракалпакской АССР, областей и города Ташкента характеризуются следующими данными:

	Процент выполнения плана			Темпы роста объема производства января—апреля 1983 г. в % к январю—апрелю 1982 года.
	По реализации продукции	По объему производства	По производительности труда	
Узбекская ССР	102,2	102,9	102,4	105,3
в том числе:				
Каракалпакская АССР	102,5	103,1	101,3	106,2
Андижанская область	102,1	103,5	102,1	109,4
Бухарская область	104,9	105,9	103,3	104,2
Джизакская область	103,0	103,9	105,1	96,7
Кашкадарьинская обл.	101,9	102,6	102,0	115,4
Навоийская область	102,7	103,5	105,2	112,6
Наманганская область	104,3	104,9	104,4	100,9
Самаркандская область	103,0	103,3	103,1	100,2
Сурхандарьинская обл.	101,9	101,9	101,7	109,9
Сырдарьинская область	100,0	100,2	99,3	104,5
Ташкентская область	101,8	102,1	101,8	104,4
Ферганская область	101,8	102,5	101,0	104,0
Хорезмская область	104,3	105,9	105,9	105,7
город Ташкент	101,5	102,7	102,4	105,4

Положительных результатов в работе добились Узбекский металлургический завод, Ташкентский ремонтно-подшипниковый завод, ПО «Алмалыкмрамор», Наманганская мебельная фабрика, Ферганский текстильный комбинат, Ташкентский булочно-кондитерский комбинат, Бухарский мясокомбинат.

Перевыполнен план по добыче нефти, газа, угля, производству электроэнергии, тракторных прицепов, тракторных сеялок, хлопкоуборочных машин, минеральных удобрений, хлопкового волокна, хлопчатобумажных и шелковых тканей, чулочно-носочных изделий, кожаной обуви, цельномолочной продукции.

План января—апреля по реализации продукции не выполнили предприятия Минчермета СССР, Минсельхоза СССР, Минпищепрома Узбекской ССР, по производству товарной продукции — Минсельхоза СССР, Минпищепрома Узбекской ССР.

Ряд предприятий не обеспечил выполнение плана января—апреля по реализации продукции. В их числе шахта «Шаргуньская», Алмалыкский завод бытовой химии, Хивинский ковровый комбинат, Каршинский масло-экстракционный завод, Шахрисабзский городской молочный завод и др.

Партийным, советским, профсоюзным, комсомольским и хозяйственным организациям необходимо разобраться в причинах невыполнения плана, снижения темпов роста объема производства и производительности труда отдельными коллективами, оказать им необходимую помощь в выполнении государственных планов и социалистических обязательств, направленных на претворение в жизнь решений ноябрьского (1982 года) Пленума ЦК КПСС.

ЩЕДРЫЕ ЛЮЦЕРНИКИ

Повысить продуктивность старых люцерников земледельцам колхоза имени Жданова Шурчинского района помогла рожь. Эту культуру здесь применили в качестве «ремонтного материала» при ликвидации изреженности старых плантаций сеяных трав.

Рожь, подсеянная к люцерне, дает возможность труженикам колхоза получить с каждого гектара кормовых полей на 35 центнеров сена больше, чем обычно снимают со старых люцерников.

В хозяйстве в нынешнем году уделяется большое внимание повышению урожайности кормовых полей. Нынче здесь уведичили дозы подкормки люцерников местными удобрениями, сократили сроки уборки сеяных трав, до минимума уменьшили межукосный период.

(УзТАГ).

● СООБЩЕНИЕ В НОМЕР

НАЧАЛАСЬ ЖАТВА!

Уборочная страда пришла на нивы долины Сурхана. Комбайны выведены на участки озимого ячменя в совхозе «Талимаран» Ангорского района.

Почетное право открыть уборочную предоставили экипажам знатных механизаторов Културы Абдуллаева, Джаббара Норалиева и Ачила Джумаева. С первого дня они перекрывают нормы выработки, с каждого гектара намолачивают до 50 центнеров зерна. Свою первую страду встретили и труженики одного из самых молодых хозяйств области — зерноживотноводческого совхоза «Украина» Джаркурганского района, которые также обеспечивают высокие темпы уборочных работ.

Более чем на двадцати тысячах гектаров предстоит нынче убрать озимые колосовые хлеборобам области. Они обязались получить в среднем с поливного гектара по 45—50 центнеров зерна, увеличить его производство в полтора раза.

Здесь уже подготовлена почвообрабатывающая и посевная техника. На землях, высвободившихся из-под озимых, будет сразу проведен сев кукурузы и других повторных культур.

Е. ВЕЛИЧАНСКАЯ.
Корр. УзТАГ.

ЗА УСПЕХИ В ТРУДЕ

В Ташкенте 12 мая состоялось торжественное собрание, посвященное вручению переходящего Красного знамени Центросоюза и ЦК профсоюза работников госторговли и потребкооперации коллективу Узбекбрлясшу. Он удостоен этой награды за высокие трудовые показатели в социалистическом соревновании и успешное выполнение заданий первого квартала третьего года одиннадцатой пятилетки.

(УзТАГ).

ДОРОГАЯ ЦЕНА КИЛОВАТТА

Каждый киловатт мощности — на вес золота. Эта простая истина станет особенно ощутимой предстоящей осенью и зимой, когда в связи с маловодьем ожидается снижение выработки энергии гидроэлектростанциями Узбекистана. Обеспечить устойчивую работу промышленности, всех других отраслей народного хозяйства республики в этих условиях при осенне-зимнем максимуме нагрузок — задача непростая, но разрешимая. Меры для ее решения намечены на состоявшемся 12 мая в Ташкенте совещании энергетиков Узбекистана, руководителей энергослужб министерств, ведомств и крупнейших предприятий республики. В докладе и выступлениях вскрыты многочисленные резервы, внедрение которых позволит возместить дефицит электричества, повысить экономичность энергохозяйства, улучшить использование производственных мощностей.

(УзТАГ).

УКАЗ ПРЕЗИДИУМА ВЕРХОВНОГО СОВЕТА УЗБЕКСКОЙ ССР

О награждении Почетной грамотой Президиума Верховного Совета Узбекской ССР Ташкентской специальной средней школы милиции МВД СССР

За большие заслуги в подготовке кадров для органов внутренних дел и в связи с 50-летием со дня образования наградить Почетной грамотой Президиума Верховного Совета Узбекской ССР Ташкентскую специальную среднюю школу милиции МВД СССР.

Председатель Президиума Верховного Совета Узбекской ССР И. УСМАНХОДЖАЕВ.
Секретарь Президиума Верховного Совета Узбекской ССР Г. ХАЙДАРОВА.

г. Ташкент,
12 мая 1983 года.

ОРГАНИЗОВАННО ЗАВЕРШИТЬ УЧЕБНЫЙ ГОД

К ИТОГОВЫМ ЗАНЯТИЯМ В СИСТЕМЕ ПОЛИТИЧЕСКОГО И ЭКОНОМИЧЕСКОГО ОБРАЗОВАНИЯ

В СИСТЕМЕ партийной, комсомольской и массовой экономической учебы наступает завершающий этап. В первой декаде июня повсеместно состоятся итоговые занятия.

Партийные, комсомольские и профсоюзные организации, дома и кабинеты политического просвещения проводят большую организаторскую и методическую работу, чтобы на высоком идейном уровне завершить учебный год в системе марксистско-ленинского образования.

Цель итоговых занятий — закрепление пройденного материала, углубление идейно-теоретических знаний, повышение политической культуры слушателей. Главное — помочь им выработать оптимальные пути и методы использования полученных знаний в борьбе за осуществление решений XXVI съезда партии, в проведении активной идейно-воспитательной работы в массах. Итоговые занятия одновременно служат одним из действенных средств оценки уровня самостоятельной работы коммунистов по повышению своего идейно-политического уровня. Это и эффективный способ сверки практической деятельности каждого коммуниста с ленинскими принципами, нормами партийной жизни, требованиями Устава КПСС.

В процессе подготовки и проведения итоговых занятий очень важно учесть особенности нынешнего учебного года. Он был насыщен такими важными событиями в жизни нашей партии и советского народа, как ноябрьский (1982 г.) Пленум ЦК КПСС, празднование 60-летия образования СССР, 165-летия со дня рождения Карла Маркса и 113-й годовщины со дня рождения В. И. Ленина, подготовка к 80-летию Второго съезда РСДРП. Подведение итогов учебного года в то же время является действенной формой анализа хода выполнения постановления ЦК КПСС «О дальнейшем совершенствовании партийной учебы в свете решений XXVI съезда КПСС», постановления ЦК КПСС, Совета Министров СССР, ВЦСПС и ЦК ВЛКСМ «О дальнейшем улучшении экономического образования и воспитания трудящихся».

Формы и методы подведения итогов, как и раньше, могут быть определены с учетом состава слушателей. Практика показывает, что для школ молодых коммунистов и школ основ марксизма-ленинизма целесообразно собеседование, для школ научного коммунизма — обсуждение рефератов, конференция и т. д.

Исходя из всего этого, партийные комитеты, дома и кабинеты политического просвещения разрабатывают тематику собеседований, рефератов, зачетов, семинарских занятий, итоговых конференций. В Андижане, Джизаке, Карши, Навои, Намангане, Нукусе, Самарканде, Ташкенте, Фергане, во многих других городах и районах республики вопросы, связанные с подведением итогов учебного года, проблематика итоговых занятий рассмотрены на совещаниях организаторов партийной пропаганды, заседаниях методических советов. Партийные библиотеки подбирают соответствующую литературу, труды классиков марксизма-ленинизма, документы съездов партии, Пленумов ЦК КПСС, материалы теоретического и аналитического характера, опубликованные в периодической печати, тематические диафильмы и диапозитивы, пластинки и магнитофонные ленты, наглядные пособия.

В отличие от прошлых лет в этом году не будет общей темы для обсуждения на итоговых занятиях. Можно лишь сослаться на положительные примеры. Так, многие парторганизации на обсуждение выносят темы: **в школах молодых коммунистов** — «Первичные партийные организации — основа партии, политическое ядро трудовых коллективов», «Идейно-воспитательная работа партийных организаций среди трудящихся», «Пути повышения роли парторганизаций в свете требований постановления ЦК КПСС «О работе партийной организации колхоза «Путь к коммунизму» Федоровского района Кустанайской области по выполнению решений майского (1982 г.), Пленума ЦК КПСС»; **в школах основ марксизма-ленинизма** (с учетом изучаемого предмета): «Теория познания диалектического материализма», «Марксистско-ленинская философия — теоретическая основа коммунистического воспитания», «Воспитание молодежи в духе коммунистической нравственности», «Моральный кодекс строителя коммунизма», «Научно-атеистическое воспитание людей — важная задача партийных организаций»; **в школах научного коммунизма**: «XXVI съезд КПСС — новый важный рубеж советского народа на пути к коммунизму», «Комплексный подход к постановке всего дела воспитания», «Вопросы идеологической борьбы на современном этапе» и другие.

В методических и философских (методологических) семинарах, школах партийно-хозяйственного и идеологического актива, университетах марксизма-ленинизма, наряду с традиционными формами подведения итогов учебы, рекомендуется как можно шире использовать научно-теоретические, итоговые конференции. Заслуживает внимания опыт тех партийных комитетов, которые планируют посвятить эти конференции обсуждению важнейших вопросов марксистско-ленинской теории, а также актуальных теоретических положений, практических задач коммунистического строительства, содержащихся в документах ноябрьского (1982 г.) Пленума ЦК КПСС, в постановлении ЦК КПСС «О 80-летии Второго съезда РСДРП», в Пражской Политической декларации государств — участников Варшавского Договора, в статье Генерального секретаря ЦК КПСС Ю. В. Андропова «Учение Карла Маркса и некоторые вопросы социалистического строительства в СССР», в его докладе «Шестьдесят лет СССР», в материалах совещания в ЦК КПСС по вопросам развития сельского хозяйства, реализации Продовольственной программы СССР.

Важное значение имеет непременное обогащение, конкретизация тематики итоговых занятий, конференций с учетом практических вопросов, поставленных VIII и IX пленумами ЦК Компартии Узбекистана, которые определили перспективы развития земледелия и животноводства, задач, стоящих перед партийными организациями, трудовыми коллективами в сердцевинном году пятилетки. Идеологическая работа, переложенная на конкретные дела, должна, говоря ленинскими словами, «действовать так, как того действительно коммунизм требует».

В таких массовых формах партийной пропаганды, какими являются **школы научного коммунизма для учителей** и других работников народного образования, наиболее целесообразной признана итоговая научно-практическая конференция на тему «Актуальные проблемы обучения и коммунистического воспитания учащихся на современном этапе».

Партийные организации призваны проявлять особую заботу об идейной закалке молодежи, оказывать действенную помощь комитетам комсомола в организованном завершении учебного года в системе **комсомольского политического просвещения**. Следует шире использовать уже имеющийся опыт, когда партийные комитеты для участия в итоговых занятиях, ленинских зачетах комсомольцев и молодежи направляют пропагандистов, педагогов, ветеранов партии, Героев Социалистического Труда, деятелей науки, литературы и искусства. Все это должно преследовать цель — лучше усвоить комсомольцами марксистско-ленинское интернациональное учение, историю и политику партии, неуклонно проводить в жизнь ее решения.

Завершающийся учебный год был годом существенной перестройки системы массового экономического образования в соответствии с постановлением ЦК КПСС, Совета Министров СССР, ВЦСПС и ЦК ВЛКСМ. Это, естественно, найдет свое отражение и в ходе подготовки и проведения итоговых занятий **в школах коммунистического труда, в школах конкретной экономики и экономических семинарах.**

Организаторы учебы, советы по экономическому образованию трудящихся, пропагандисты, исходя из пройденного материала, заблаговременно определяют основные вопросы для обсуждения на итоговых занятиях. В тех группах, где завершается изучение курса, целесообразно обсудить один, наиболее важный вопрос программы. В школах коммунистического труда и школах конкретной экономики, где пройдена только часть предмета, желательно рассмотреть очередную тему. На обсуждение следует выносить такие вопросы, как пути повышения производительности труда, резервы ускорения научно-технического прогресса, экономия материальных и энергетических ресурсов, укрепление дисциплины, внедрение бригадной организации и стимулирования труда, передового опыта.

В трудовых коллективах, входящих в агропромышленный комплекс, первостепенное значение приобретают вопросы, связанные с реализацией Продовольственной программы СССР. А в экономических семинарах наиболее действенной формой подведения итогов учебы явится научно-практическая конференция по вопросам совершенствования хозяйственного механизма, усиления режима экономии, научно-технического прогресса.

Идейно-теоретический уровень, результативность итоговых занятий во многом зависит от того, насколько своевременно пропагандисты, консультанты, организаторы политического и экономического образования ознакомят своих слушателей с примерной тематикой собеседований, семинарских занятий, рефератов, зачетов, итоговых конференций, с практическими заданиями по анализу хода выполнения государственных планов, социалистических обязательств, окажут им практическую помощь для самостоятельной подготовки к занятиям. На предстоящих очередных, и особенно итоговых, занятиях нужно обобщить критические замечания, предложения и пожелания слушателей. Все это, как показывает практика работы передовых пропагандистов, способствует улучшению организации учебы, более успешному усвоению слушателями марксистско-ленинской теории и, в конечном счете, повышению их общественной и трудовой активности.

По сложившейся традиции итоги учебного года целесообразно всесторонне проанализировать, обсудить на общих собраниях в первичных партийных организациях, на заседаниях партийных комитетов, наметить и осуществить меры по закреплению и развитию ценного опыта, устранению имеющихся недостатков, формализма в учебе.

Самого пристального внимания заслуживает работа каждого пропагандиста. Лучших из них следует поощрить, опыт их необходимо обобщить и широко распространять.

Подведение итогов учебы, как известно, означает в то же время начало подготовки к новому учебному году. По опыту лучших пропагандистов в конце итоговых занятий рекомендуется предварительно ознакомить слушателей с проблематикой нового учебного года. Если предмет или курс завершен, то с учетом рекомендаций, содержащихся в соответствующих постановлениях ЦК КПСС и ЦК Компартии Узбекистана, следует совместно со слушателями определить конкретный предмет для изучения в предстоящем учебном году. Это имеет важное практическое значение для осуществления планомерной, дифференцированной подготовки и переподготовки пропагандистов еще до начала 1983—1984 учебного года при домах политического просвещения, в институтах и на курсах повышения квалификации работников, действующих в системе профсоюзных органов министерств и ведомств республики.

Завершение учебного года требует от партийных, профсоюзных и комсомольских организаций, идеологических учреждений значительного усиления работы докладчиков, лекторов, политинформаторов и агитаторов, всех средств массовой информации и пропаганды, культурно-просветительных учреждений по разъяснению марксистско-ленинской теории, героической истории партии в свете постановления ЦК КПСС «О 80-летии Второго съезда РСДРП», последовательной внутренней и внешней политики Коммунистической партии и Советского государства.

МЕЖДУНАРОДНАЯ ИНФОРМАЦИЯ

ПРИЗЫВ К РАЗУМУ!

Устранение ядерной опасности — важнейшее направление политики СССР. В целях упрочения мира, разоружения и предотвращения ядерной войны Советский Союз настойчиво выдвигал и продолжает выдвигать конструктивные мирные инициативы. Таков лейтмотив широких откликов во всем мире на ответы товарища Ю. В. Андропова на вопросы представителей ряда общественных организаций Финляндии.

В ответах Генерального секретаря ЦК КПСС Ю. В. Андропова выражено непоколебимое стремление Советского Союза к миру, заявил председатель Финского общества борьбы против войны и фашизма **Э. Пеккаринен.** СССР, верный своему миролюбивому внешнеполитическому курсу, выдвигает мирные инициативы, которые вселяют в сердца миллионов людей доброй воли надежду на устранение угрозы ядерной катастрофы. Советский Союз принял на себя обязательство не применять первым ядерное оружие. Теперь очередь США и НАТО последовать этому примеру.

В отличие от раздающихся в Вашингтоне призывов к гонке вооружений и достижению военного превосходства, пишет польская **«Трибуна люду»**, из Москвы прозвучал голос разума и доброй воли, призыв устранить ядерную опасность, достичь договоренностей по ограничению ядерных вооружений, остановить гонку вооружений.

Советский руководитель, отмечает газета **«Вашингтон пост»**, повторил предложение договориться о равенстве ядерных потенциалов в Европе как по носителям, так и по боезарядам. Советский Союз стремится продвинуть вперед женевские переговоры.

Высокую оценку советским мирным инициативам дал один из руководителей фракции партии «зеленых» в бундестаге ФРГ **О. Шилп.** Он особо подчеркнул большое значение обязательства Советского Союза не применять первым ядерное оружие и критиковал США за то, что они отказываются последовать примеру СССР. О. Шили осудил планы размещения новых американских ядерных ракет в ФРГ и ряде других стран Западной Европы, которое, по его словам, еще больше подстегнуло бы гонку ракетно-ядерных вооружений и военный психоз.

По мнению английской **«Гардиан»**, конструктивная позиция Советского Союза на мадридской встрече создает возможности для успешного завершения ее.

Излагая ответы Ю. В. Андропова, другая английская газета, **«Таймс»**, указывает на последовательность позиции СССР в вопросе создания безъядерной зоны на севере Европы.

Политика Советского Союза направлена на избавление человечества от ужасов войны, подчеркивает сирийская **«Ас-Саура»**. Особое внимание Советский Союз уделяет вопросам ограничения ядерных вооружений как в Европе, так и во всемирном масштабе.

(ТАСС).

ЗА РАСШИРЕНИЕ СВЯЗЕЙ С СССР

ОТТАВА, 13 мая. (ТАСС). Деловые круги Канады выступают за расширение торговых отношений с Советским Союзом на прочной основе, за дальнейшее развитие того положительного опыта, который уже накоплен в области торгово-экономических связей между двумя странами.

Торговля с Советским Союзом имеет большое значение для нас, заявил корреспонденту ТАСС вице-президент канадской компании «Лэвэлэн инкорпорейтед» Ж. Ламар. Президент этой компании М. Дюфур выступил против искусственных ограничений в экономических связях с Советским Союзом, которые администрация Рейгана пытается навязать союзникам США, в том числе Канаде. Аналогичное мнение выразил П. Деннис, президент компании «Лада карз оф Канада лимитед», которая импортирует пользующиеся большой популярностью в стране советские легковые автомобили «Лада».

Хорошо зарекомендовали себя на канадском рынке советские тракторы, энергетическое оборудование. Станки, автомобили, сельскохозяйственная техника и другие промышленные товары составляют 62 проц. советского экспорта в Канаду.

По оценке Л. Салзера, президента компании «Юклид Канада», торговля Канады с Советским Союзом имеет хорошие перспективы.

КРАТКИЕ СООБЩЕНИЯ

▲ В Копенгагене продолжает работу очередной XXVII съезд Коммунистической партии Дании. В его работе принимают участие около 800 делегатов, прибывших из разных концов страны, ветераны партии, посланцы 29 братских партий, в том числе — делегация КПСС.

12 мая на съезде выступил глава делегации КПСС, член ЦК КПСС, первый секретарь ЦК Компартии Латвии А. Э. Восс, который от имени КПСС, ее Центрального Комитета передал братский привет делегатам съезда, всем датским коммунистам.

▲ Корабли ВМС Японии готовы в случае «чрезвычайных обстоятельств» оказывать боевую поддержку американским атомным подводным лодкам с ядерными ракетами на борту. Об этом заявил, выступая в верхней палате парламента Японии, представитель управления национальной обороны (УНО). Как указывает демократическая печать, это фактически свидетельствует о том, что военно-морские силы Японии и США готовятся к совместным боевым операциям, в том числе и на морских коммуникациях в Тихом океане и в зоне международных проливов на Дальнем Востоке.

▲ В Демократической Республике Афганистан успешно осуществляется программа по борьбе с неграмотностью. Новые курсы открыты в Кабуле, где будут учиться более 150 рабочих и служащих. Всего в стране сейчас действуют свыше 60 тысяч курсов по ликвидации неграмотности. Там обучается более миллиона человек.

▲ Органами безопасности Анголы обезврежено несколько подпольных групп, занимавшихся контрабандным вывозом алмазов на Запад. Контрабандисты использовали пилотов и членов экипажей ангольской авиакомпании ТААГ и португальской авиакомпании ТАП.

(По материалам ТАСС).

ОСВОБОДИТЬ ЗАЛОЖНИКОВ

Исполнительный комитет Союза обществ Красного Креста и Красного Полумесяца СССР выступил с обращением. От имени 116 миллионов своих членов он выразил глубокую озабоченность в связи с тем, что до сих пор не решен вопрос об освобождении большой группы чехословацких и португальских заложников, включая 21 ребенка от полутора до 15 лет, захваченной бандами Унита в Анголе в марте 1983 года.

Подобный акт захвата иностранных гражданских специалистов, подчеркивается в документе, является грубым нарушением принципов и норм международного права, вытекающих из женевских конвенций, Всеобщей декларации прав человека и Декларации прав ребенка.

Исполком СОКК и КП СССР поддерживает резолюцию, принятую европейскими национальными комитетами ЮНИСЕФ в апреле текущего года, в которой решительно осуждаются подобные нарушения прав человека и содержится призыв безотлагательно принять меры с целью спасения жизни заложников и в первую очередь матерей и детей и их быстрейшего освобождения.

Исполком СОКК и КП СССР вновь призывает Международный комитет Красного Креста принять самые энергичные меры для освобождения заложников и обращается также к Лиге обществ Красного Креста, ко всей международной общественности с настоятельным призывом всемерно способствовать освобождению заложников, захваченных в Анголе.

(ТАСС).

ВЫСТАВКА В АФГАНСКОЙ СТОЛИЦЕ

КАБУЛ, 13 мая. (ТАСС). Выставка «Высшее образование в СССР» открылась в афганской столице. Огромные достижения советской высшей школы раскрыты на примере Узбекистана. На открытии выставки присутствовали член Политбюро ЦК НДПА А. Ратебзад, кандидат в члены Политбюро ЦК НДПА М. Барьялай, а также советская делегация.

Обратившийся к собравшимся министр просвещения ДРА А. С. Каюми выразил признательность Советскому Союзу за помощь, которую он оказывает демократическому Афганистану в деле создания современной системы высшего и среднего специального образования, защиты завоеваний Апрельской революции. Министр отметил, что проведение выставки внесет новый вклад в укрепление дружбы и братского сотрудничества между народами Афганистана и Советского Союза.

ВТОРОМУ СЪЕЗДУ РСДРП ПОСВЯЩАЕТСЯ

«Героический путь борьбы и побед ленинской партии» — такова тема научно-практической конференции, начавшей работу 12 мая в Ташкенте. Она посвящается 80-летию Второго съезда РСДРП — важного исторического рубежа на пути формирования подлинно революционной партии нового типа. В конференции принимают участие ученые, преподаватели общественных наук высших учебных заведений, представители партийных, советских и общественных организаций Узбекистана, слушатели вечернего университета марксизма-ленинизма при Ташкентском горкоме партии.

В программе конференции — доклады и сообщения об историческом значении Второго съезда РСДРП, о возрастании руководящей роли КПСС в условиях развитого социализма, другие актуальные вопросы теории и практики партийного строительства, многогранной деятельности Коммунистической партии.

(УзТАГ).

ОТДЕЛЬНЫМ ИЗДАНИЕМ

Вышло в свет отдельной брошюрой постановление ЦК КПСС 31 марта 1983 года «О 80-летии Второго съезда РСДРП».

Брошюра выпущена Издательством политической литературы.

(ТАСС).

В Президиуме Верховного Совета Узбекской ССР

Президиум Верховного Совета Узбекской ССР за долголетнюю плодотворную работу по подготовке кадров для органов внутренних дел наградил Почетной грамотой Президиума Верховного Совета Узбекской ССР тт. **Алиева** Кабула Мирзахасановича — старшего преподавателя, **Андреева** Николая Петровича — преподавателя, **Веневского** Владимира Михайловича — начальника цикла административной деятельности милиции и профилактики Ташкентской специальной средней школы милиции Министерства внутренних дел СССР.

* * *

Президиум Верховного Совета Узбекской ССР за долголетнюю плодотворную педагогическую работу, заслуги в подготовке механизаторских кадров для сельского хозяйства и в связи с пятидесятилетием со дня рождения присвоил почетное звание «Заслуженный механизатор сельского хозяйства Узбекской ССР» тов. **Ганиеву** Кабилу — директору Сырдарьинского техникума механизации сельского хозяйства.

ЗАСЕДАНИЕ ПРЕЗИДИУМА ВЕРХОВНОГО СОВЕТА СССР

11 мая в Кремле под председательством кандидата в члены Политбюро ЦК КПСС, первого заместителя Председателя Президиума Верховного Совета СССР В. В. Кузнецова состоялось очередное заседание Президиума Верховного Совета СССР.

Президиум рассмотрел вопрос о ходе выполнения постановления ЦК КПСС, Президиума Верховного Совета СССР и Совета Министров СССР о дальнейшем повышении роли Советов народных депутатов в хозяйственном строительстве. В докладах заместителя Председателя Совета Министров СССР, председателя Госплана СССР Н. К. Байбакова и министра финансов СССР В. Ф. Гарбузова отмечалось, что Советы народных депутатов, претворяя в жизнь решения XXVI съезда партии и последующих Пленумов ЦК КПСС, а также указанное постановление, активизировали работу по руководству государственным, хозяйственным и социально-культурным строительством, обеспечению комплексного экономического и социального развития на территории республик, краев, областей, округов, районов и городов, повышению эффективности общественного производства. Расширилась координационная и контрольная деятельность Советов, усилилось их влияние на работу предприятий и организаций, на улучшение условий труда и быта советских людей. Этому способствовали осуществляемые Госпланом СССР и Министерством финансов СССР меры по совершенствованию планирования и управления в территориальном разрезе, расширению финансовых возможностей местных Советов.

От имени планово-бюджетных комиссий палат Верховного Совета СССР с содокладом по данному вопросу выступил депутат А. М. Калашников. Он отметил, что реализация предусмотренных постановлением мер позволяет Советам более глубоко и всесторонне разрабатывать планы экономического и социального развития, включающие показатели предприятий и организаций вышестоящего подчинения, рационально использовать трудовые, материальные и финансовые ресурсы, увеличивать производство товаров народного потребления, развивать жилищное строительство и сферу обслуживания населения.

О конкретных положительных результатах, которых добиваются Советы, используя свои возросшие полномочия в области хозяйственного руководства, и о проблемах, возникающих на практике, рассказали Председатель Президиума Верховного Совета Казахской ССР С. Н. Имашев, председатель исполкома Красноярского краевого Совета народных депутатов Н. Ф. Татарчук и председатель исполкома Воронежского областного Совета народных депутатов А. М. Воропаев.

На заседании отмечалось, что некоторые министерства и ведомства не обеспечивают строгого соблюдения подчиненными им предприятиями и организациями установленного порядка разработки и согласования с Советами соответствующих показателей своих планов, не всегда учитывают их мнение по вопросам землепользования, строительства жилья и объектов социально-бытового назначения, выпуска товаров народного потребления, более эффективного использования трудовых ресурсов, охраны природы.

Была подчеркнута возрастающая ответственность Советов за быстрейшее насыщение рынка товарами народного потребления, за пополнение товарных ресурсов. Советы должны составлять сводные планы выпуска нужных для народа изделий по всем предприятиям, расположенным на соответствующей территории.

В принятом постановлении Президиум Верховного Совета СССР обратил внимание Советов народных депутатов и их органов на необходимость уделять постоянное внимание совершенствованию руководства государственным, хозяйственным и социально-культурным строительством, усилить организаторскую и воспитательную работу, направленную на успешную реализацию решений XXVI съезда партии, майского и ноябрьского (1982 г.) Пленумов ЦК КПСС, выполнение плана 1983 года и одиннадцатой пятилетки в целом. Предложено полнее использовать права, предоставленные постановлением ЦК КПСС, Президиума Верховного Совета СССР и Совета Министров СССР о дальнейшем повышении роли Советов народных депутатов в хозяйственном строительстве, для обеспечения комплексного экономического и социального развития на соответствующей территории, координации деятельности всех предприятий и организаций, не допуская местничества, неуклонно соблюдая общегосударственные интересы. Советам народных депутатов, министерствам и ведомствам следует добиваться сбалансированности отраслевого и территориального управления народным хозяйством, строгого соблюдения установленного порядка рассмотрения и согласования планов, оказывать всемерное содействие трудовым коллективам в выполнении заданий и договорных обязательств.

Президиумам Верховных Советов союзных республик рекомендовано регулярно рассматривать вопросы, связанные с осуществлением мер по дальнейшему повышению роли Советов в хозяйственном и социально-культурном строительстве, проявлять особую заботу об агропромышленных объединениях, оказывать им всестороннюю помощь в выполнении Продовольственной программы.

Соответствующие поручения даны Госплану СССР, Министерству финансов СССР, министерствам и ведомствам СССР, Советам Министров союзных республик.

Затем Президиум рассмотрел вопрос о работе Советов народных депутатов Башкирской АССР среди населения по месту жительства. В сообщении Председателя Президиума Верховного Совета Башкирской АССР Ф. В. Султанова дан анализ деятельности Советов народных депутатов среди населения. Он отметил, что работа по месту жительства строится на основе дифференцированного подхода к различным группам населения, с учетом профессиональных и возрастных особенностей, условий проживания, а также многонационального состава населения республики.

Депутат М. М. Галиев, принимавший участие в подготовке данного вопроса, на примере Советов народных депутатов Дюртюлинского района Башкирской АССР, правления и общественных организаций колхоза «Уныш», председателем которого он является, рассказал о формах и методах работы среди населения, о недостатках, имеющихся в этом деле.

В выступлениях Председателя Президиума Верховного Совета Украинской ССР А. Ф. Ватченко и Председателя Президиума Верховного Совета Литовской ССР А. С. Баркаускаса говорилось об опыте работы Советов Украины и Литвы по месту жительства граждан. Вопросам партийного руководства работой Советов среди населения посвятил свое выступление первый секретарь Башкирского обкома КПСС, член Президиума Верховного Совета СССР М. З. Шакиров.

В принятом постановлении Президиуму Верховного Совета Башкирской АССР, местным Советам народных депутатов республики поручено обеспечить с учетом накопленного опыта дальнейшее совершенствование работы среди населения по месту жительства, добиваться активного участия трудящихся в осуществлении решений XXVI съезда партии, майского и ноябрьского (1982 г.) Пленумов ЦК КПСС.

Обращено внимание на необходимость осуществить дополнительные меры по усилению идеологической и политико-воспитательной работы, подчинив ее достижению высоких конечных результатов в реализации планов экономического и социального развития; постоянно повышать идейную направленность проводимых мероприятий, больше уделять внимания вопросам патриотического и интернационального воспитания.

Необходимо всемерно укреплять связи с населением, повышать роль исполнительных комитетов, постоянных комиссий, депутатских групп, депутатов, органов общественной самодеятельности в улучшении деятельности предприятий и организаций жилищно-коммунального хозяйства, торговли, бытового обслуживания, транспорта, благоустройства и озеленения территории, сохранности жилищного фонда; усилить организаторскую и массово-политическую работу среди населения по выполнению Продовольственной программы, развитию личных подсобных хозяйств.

Следует обеспечить более рациональное использование культурно-просветительных учреждений и спортивных сооружений, независимо от ведомственной подчиненности, дальнейшее расширение и укрепление их материальной базы.

Принять действенные меры к укомплектованию культурно-просветительных учреждений квалифицированными кадрами, созданию необходимых условий для их труда и быта. Совершенствовать координацию деятельности учреждений и организаций, занимающихся работой среди населения, расширять взаимодействие с профсоюзными, комсомольскими, другими общественными организациями.

Добиваться выполнения планов комплексной застройки жилых районов, соблюдения при этом установленных норм обеспеченности населения школами, детскими учреждениями, больницами, предприятиями торговли, бытового обслуживания и другими сооружениями, полнее использовать выделяемые для этих целей средства колхозов, совхозов, объединений и предприятий.

Признано необходимым сосредоточить усилия государственных органов и общественности на укреплении дисциплины и правопорядка, решительно активизировать борьбу с пьянством, тунеядством и хулиганством, другими антиобщественными проявлениями, настойчиво улучшать работу по предупреждению правонарушений среди несовершеннолетних.

На заседании был рассмотрен проект Воздушного кодекса Союза ССР. Сообщение по данному вопросу сделал министр гражданской авиации СССР Б. П. Бугаев. От имени комиссий по транспорту и связи и комиссий законодательных предположений, которым проект кодекса был передан на заключение, выступил председатель комиссии по транспорту и связи Совета Союза И. Е. Клименко.

Участники заседания подчеркивали, что кодекс исходит из задач, стоящих перед воздушным транспортом, отражает современный уровень развития авиации и ее материально-технической базы, устанавливает требования, касающиеся улучшения обслуживания граждан, обеспечения безопасности полетов, эксплуатации гражданских воздушных судов, а также аэродромов и аэропортов.

Президиум Верховного Совета СССР принял Указ об утверждении Воздушного кодекса Союза ССР с учетом поправок и уточнений, внесенных постоянными комиссиями палат.

На заседании рассмотрены вопросы, связанные с созывом восьмой сессии Верховного Совета СССР десятого созыва, а также некоторые другие вопросы государственной жизни.

В обсуждении вопросов повестки дня приняли участие члены Политбюро ЦК КПСС В. В. Гришин, Г. В. Романов, заместители Председателя Президиума Верховного Совета СССР И. Е. Поляков, К. А. Халилов, П. Я. Страутманис, Б. Е. Саркисов, секретарь Президиума Верховного Совета СССР Т. Н. Ментешашвили, руководители ряда министерств и ведомств.

(ТАСС).

ЧИТАТЕЛЬ — ГАЗЕТА

ПИСЬМА ОТ НАШЕГО ГЛАВНОГО КОРРЕСПОНДЕНТА

● ЭХО ПРОШЕДШЕЙ ВОЙНЫ

Моему отцу

Как хочется спуститься мне в ущелье,
Туда, где брызгал смертью миномет,
Где ты в огне принял свое крещенье
И на прорыв повел в атаку взвод.
Там не ковыль ручьями серебрится,
А разметались по щекам-степям
Седые пряди матушки-землицы,
Скорбящей по погибшим сыновьям.
Там тихой ночью шепчутся осины,
Что люди пережитому верны,
И никакому ветру не под силу
Здесь заместить следы былой войны.
Не заметутся в памяти окопы,
Земли израненной не стихнувшая дрожь.
Рубцы, увечья, смоляная копоть,
В огне пожарищ бьющаяся рожь.

И боль утрат, неистовая, злая,
Что подхлестнет, сожмет в тугой комок...
Как ты хотел, чтобы, войны не зная,
Работал каждый, делал все, что мог.
Чтоб над землей, разбухшей от поливов,
Под щедрым солнцем хлопок восходил,
Чтоб шел комбайн по рыжекосым нивам,
А в весны трактор пашни бороздил,
Лишь мирный гром безумствовал
в долинах,
Над похоронкой не зашлась вдова,
Четыре года непомерно длинных
Ты мир ценою крови добывал.

Ольга ШЕВЧУК.
Инженер.

Вспомни, товарищ!

Прошли годы... Но старшее поколение помнит войну, помнит горечь утрат. До сих пор плачут матери о дочерях, сыновьях своих, о мужьях, не вернувшихся с полей брани. Они ненавидят войну, они прокляли фашизм, развязавший мировую войну.

...В канун праздника 60-летия образования СССР я смотрел телевизионную передачу об Узбекистане. И в который раз вспоминал своего дорогого товарища по войне, узбека по национальности. Но что поделаешь, не могу припомнить его имя и фамилию.

Было это в 1943 году в Крыму. Наши войска только что освободили Крым. Я был ранен и попал в госпиталь в небольшом городке Саки. Рядом с моей стояла койка товарища из Узбекистана.

Это был хороший парень, в то время ему было около 20 лет. Воевал он хорошо, имел награды.

Однажды он с палочкой пошел на перевязку и долго не возвращался. Я уже начал беспокоиться. Но вскоре услышал за дверью осторожные шаги людей и неуверенный стук палочки. Тихий голос медсестры все твердил: «Осторожно, осторожно». Открылась дверь, и я увидел своего товарища чем-то встревоженного, с сестричкой, помогавшей дойти раненому до кровати.

— Николай, посмотри какая пуля была у меня... Врачи удалили ее и дали мне на память...

И товарищ показал мне длинную, почерневшую фашистскую пулю. Солдат был и расстроен от боли, и рад, что скоро прекратятся муки, и он снова уйдет на фронт громить врага.

Мой друг бережно завернул пулю в платочек — на память. А в минуты, когда затихала боль, он рассказывал мне о своем родном крае, о любимом доме, о родных и знакомых. Потом мы разлучились, я снова уехал на фронт, уехал и мой друг.

Дожил ли он до победы? Ведь еще целых два года пылал огонь войны, гибли люди!

Вот беда, не могу вспомнить его имя. Но если он прочтет эти строки, обязательно вспомнит Крым, городок Саки, госпиталь, злополучную пулю, ну и, возможно, меня, Николая Мефодьевича Скородинского.

Я инвалид Отечественной войны, на пенсии, но еще продолжаю трудиться. Живу в городе Цимлянске Ростовской области.

Н. СКОРОДИНСКИЙ.



С детства полюбив технику, Суванкул Нурбисов успешно окончил в Джизаке учебный комбинат и стал работать механиком по ремонту радио- и телевизионной аппаратуры. Население, которое обслуживает галляаральский участок объединения «Голубой экран» и где трудится Суванкул, довольно его работой. Механик и план выполняет, и дело делает старательно. На снимке: комсомолец С. Нурбисов за настройкой радиоприемника.

Фото нашего читателя Р. САДЫК-ЗАДЕ.

ТРЕБОВАТЕЛЬНОСТЬ И ЕЩЕ РАЗ ТРЕБОВАТЕЛЬНОСТЬ

ТРУДОВОЙ КОЛЛЕКТИВ: ОБСУЖДАЕМ ПРОЕКТ ЗАКОНА СССР

Ученые Узбекского филиала НИИ труда Госкомтруда СССР, обсудив проект Закона, единогласно отметили важность и своевременность этого документа. Наши ученые, занимающиеся изучением и решением проблем экономики и организации труда, глубоко изучили проект и постарались внести определенную лепту в совершенствование отдельных его положений, в частности по вопросам укрепления дисциплины труда, повышения организованности в работе трудовых коллективов.

Успешная экономическая и общественная деятельность хозяйственной организации зависит от гармоничного соединения всех процессов, происходящих в трудовом коллективе в ходе реализации хозяйственных и социальных задач. Однако в настоящее время трудовой коллектив рассматривается преимущественно как средство, обеспечивающее реализацию технических и экономических задач производства.

Для обеспечения единства государственных, общественных и личных интересов считаем целесообразным **выделить в самостоятельную статью полномочия трудового коллектива по вопросам морального поощрения рабочих и служащих**, так как по мере развития общества все большее внимание будет уделяться формам и методам морального стимулирования. **Так же правомерным будет выделение в отдельной статье положений о роли и месте руководителя коллектива, его ответственности за принятие решений.**

В материалах XXVI съезда партии и последующих Пленумов ЦК КПСС рациональное использование материальных и трудовых ресурсов рассматривается в едином комплексе.

В этой связи в Законе должно быть четко сформулировано, что трудовые коллективы:

— принимают решения о рациональном использовании рабочей силы и привлечении в общественное производство лиц, занятых в домашнем и личном подсобном хозяйствах.

Значительно расширились бы полномочия трудовых коллективов, если дополнительно записать в статье 9:

— участвует в проведении различных видов наблюдений за использованием рабочего времени.

В целях усиления контроля за применением действующих условий нормирования и оплаты труда в статью II ввести изменения в следующей редакции:

«осуществляя контроль за применением действующих условий нормирования и оплаты труда, приостанавливают действие тех из них, которые вызывают неоправданные перерасходы фондов заработной платы, нарушают установленные пропорции между темпами роста производительности труда и средней заработной платой».

Раздел III проекта Закона, касающийся осуществления полномочий трудовых коллективов в управлении предприятиями, учреждениями, организациями, на наш взгляд, не содержит важного пункта об ответственности как служб (отделов), так и отдельных должностных лиц, по вине которых были допущены срывы или неудовлетворительно решались вопросы конкретных статей Закона. Вероятно, необходимо конкретизировать и формы такой ответственности должностных лиц перед трудовым коллективом.

Т. МИРЗАЕВ.
Зав. отделом Узбекского филиала НИИ труда, кандидат экономических наук.

В. ТАЛАЛАЕВ.
Старший научный сотрудник.

ПАМЯТЬ СЕРДЦА

МЫ — ИНТЕРНАЦИОНАЛИСТЫ

БОЛЬШИНСТВО пассажиров аэробуса — узбекистанцы. В этом самолете была и Густа Фучикова. Она радовалась, что приближается к дорогим местам. Где-то между Аралом и ташкентским оазисом в декабре 1934 года ее муж, журналист-коммунист Юлиус Фучик, быть может, обдумывал свой очередной репортаж.

Что стало с теми местами, о которых он ей писал восторженно и с огромной верой в будущее этой земли? Будет ли там человек, который встречался с Юлеком?

В Ташкенте находится Топографическая улица. В тени столетнего дуба, на берегу арыка, всегда наполненного чистой водой, — дом, в котором под номером 62 жил ее муж.

Густа Фучикова знает, что произошли большие перемены. В Голодной степи цветут сады и существует совхоз его имени. Узбекские женщины, которым он так сочувствовал, сбросили со своих лиц черную паранджу и совершают триумфальный путь к светлому будущему. В 1958 году во время второй Конференции писателей стран Азии и Африки, почетным гостем которой она была, пришла в старый ташкентский дом Бочкаревых Густа Фучикова. И, быть может, именно тогда созрела мысль увековечить в Ташкенте память о Фучике. Тридцать лет неутомимо и самоотверженно собирал Александр Ипатьевич, журналист, все, что было связано не только с пребыванием Юлека в Средней Азии, но и с его жизнью: фотографии, документы, статьи и репортажи в газетах тех лет, разыскивал людей, которые хотя бы мимолетно встречались с Фучиком, записывал их воспоминания. Тридцать лет невероятной, самоотверженной, достойной восхищения и скромной работы в честь памяти друга.

И еще на его доме на Топографической улице 8 сентября 1965 года появилась мемориальная доска, напоминающая, что здесь в 1934—1935 годах жил Юлиус Фучик. А улица получила его имя, как и одна из ташкентских библиотек. И именно в этот день пионеры школы № 119, члены клуба интернациональной дружбы, внесли предложение, чтобы в его честь в Ташкенте был создан музей.

И всего этого не было бы, не будь немедленного и положительного понимания и поддержки самых высоких партийных и государственных органов республики. В 1977 году было принято постановление ЦК Компартии Узбекистана и Совета Министров республики о создании музея. Помощь была получена и от чехословацкого Союза журналистов, который предоставил музею ряд экспонатов.

26 апреля трагического 1966 года домик Бочкаревых настолько пострадал, что его пришлось снести. На его месте один из ташкентских заводов построил новый пятиэтажный дом. Четырехкомнатная квартира на первом этаже была предоставлена под музей. Лучшие самаркандские мастера резьбы по дереву создали прямо-таки произведение искусства — двери, украшенные богатой резьбой. Литовец Альгис Чаткаускас, живущий в Ташкенте, предложил внутреннее оформление и осуществил его с необычайным вкусом и чувством. Лучшие узбекские художники и скульпторы прислали картины и скульптуры, Николай Жуков — 57 своих рисунков о борьбе Фучика против фашизма, чехословацкие журналисты — бюст Фучика работы скульптора Яна Ганы. И Александр Ипатьевич отдал все, что собрал за тридцать лет.

На торжества и прилетела Густа Фучикова — жена национального героя чехословацкого народа. Можно ли удивляться волнению, с которым не было сил справиться.

И, кажется, в этом простом и все же великом творении многих простых людей, в доме на бывшей Топографической улице навечно осталась часть большого, чистого фучиковского сердца.

Зденек КРОПАЧ.
Журналист («Руде право»).
Сокращенный перевод
В. Семенова.

В АДРЕС ШКОЛЫ

В адрес клуба интернациональной дружбы «Радуга» Янгиюльской школы № 10 имени Ломоносова пришла посылка из города Зеленоградска Калининградской области. В ней — янтарь, всевозможные ракушки, много книг и открыток, рассказывающих о родном городе. Янгиюльские школьники в подарок своим друзьям собрали интересный материал о нашем цветущем Узбекистане и его столице Ташкенте, о своем городе Янгиюле, о жизни школы и КИДа, послали веточки хлопка. Кидовцы ведут также дружескую переписку с пионерами Бану, Волгограда. В клубе несколько секций: «Моя Родина — СССР», «Друзья разноцветных галстуков», «Коллекционирование», Ребята сами пишут сценарии и проводят встречи со студентами вузов Ташкента, выпускают праздничные газеты, ведут летопись КИДа.

А. МЕЖИКОВСКАЯ.
г. Янгиюль.

СТРОКИ ИЗ ПИСЕМ

Хозяйкам, живущим в городе Пахтакоре, трудно разнообразить семейное меню. Вот уже долгое время нет в магазинах душистого перца, лаврового листа, горчицы, уксуса, дрожжей. А спекулянты на рынке ломят за них неимоверные цены. Например, за семикопеечную пачку дрожжей и двадцатиоднокопеечную пачку душистого перца требуют рубль. Хотелось бы узнать у работников торговли и милиции: долго ли будет продолжаться такое?

И. АРХИПЕНКО.
Ветеран Отечественной войны и труда.
Джизакская область.

✦ ✦

Два года тому назад по улице Калинина проложили новую линию водопровода, а вот воду подключить забыли.

Старая же система часто выходит из строя, поэтому мы часто сидим без воды. Пробовали обращаться к руководству Горводоканала — бесполезно.

С. БИБИК.
г. Янгиюль.

✦ ✦

Много лет в Фергане успешно работала лаборатория по контролю за сточными водами предприятий и организаций при управлении Ферганаоблводресурсы.

Коллектив выполнил большую работу по программе борьбы с загрязнением окружающей среды.

Но с июля прошлого года гидрохимлаборатория практически бездействует. И вот почему. Имевшаяся автомашина, на которой была смонтирована лаборатория, пришла в негодность и списана с баланса ферганского хозрасчетного автопредприятия № 5. Новой же до сих пор не выделили.

Вот уже почти год простаивает дорогостоящее оборудование. Но это почему-то не интересует Минводхоз республики, при котором создано специальное управление по комплексному использованию и охране водных ресурсов.

Р. ГУСЕЙНОВА.
Н. АВАКЯН.
Всего 11 подписей.
г. Фергана.

✦ ✦

Недавно во Дворце искусств, куда я пришел посмотреть новый фильм, невольно стал свидетелем довольно неприятной картины. Над окошечком кассы висела табличка: «Все билеты проданы», а неподалеку от нее несколько молодых людей, держа в руках пачки билетов, вели ими бойкую торговлю по баснословным ценам.

Хотелось бы знать: почему администрация кинотеатра не пресекает действия спекулянтов? Пора навести должный порядок.

В. ЛУКОВСКИЙ.
г. Ташкент.

НА СВОЕМ МЕСТЕ...

ЧЕЛОВЕК И ЕГО ДЕЛО

Рафаил Кабулбекович Тютюбеков начинал трудовую жизнь учеником слесаря объединения «Электрохимпром». Вскоре призвали в армию. Вернулся в родной коллектив кандидатом в члены партии. Однажды узнал, что на фабрику-прачечную нужны люди. И он решил там попробовать свои силы.

— Поначалу тянуло на производство, где много техники, шума, людей, — вспоминает Тютюбеков. — Но пришел в прачечную и понял, как нужен людям труд этого коллектива.

Овладел смежными специальностями. Окончил вечернее отделение Чирчикского индустриального техникума. Его работу заметили, оценили. Назначили директором.

Сейчас Чирчикская фабрика-прачечная по всем показателям занимает ведущее место среди других подразделений ташкентского областного объединения «Тозолик».

Увеличилось количество приемных пунктов, а для инвалидов и участников войны организованы заказы по телефону. Открыли и срочную химчистку.

По мере улучшения условий труда сократилась текучесть кадров, возросла заработная плата.

— Хотя Тютюбеков и директор,—говорят работники, — но нам кажется, что он все время в рабочей спецовке. Никогда не пройдет мимо, обязательно скажет доброе слово, подскажет как лучше сделать. Помог улучшить бытовые условия — в отремонтированном помещении установлены мягкая мебель, титан, газовая плита. В перерыве мы здесь отдыхаем, пьем чай, читаем газеты...

А. ПОРТНОЙ.
Ветеран войны и труда.
г. Чирчик.

ОТВЕТА НЕТ

1 декабря 1981 года я сдал на ремонт в мастерскую № 1, что расположена за ЦУМом, фотоаппарат ФЭД-4. Через десять дней, согласно сроку исполнения, указанному в копии квитанции № 037850, я пришел за камерой. Однако меня почему-то направили в фотомастерскую при магазине «Динамо». Несколько раз приходил по новому адресу, потом наконец узнал, что здешний мастер в отпуске.

Потом я тяжело заболел. Через два месяца снова пошел в мастерскую № 1. Но там новый мастер сказал, что он за работу предшественника не отвечает. Вся весна прошлого года ушла у меня на безрезультатные попытки извлечь фотокамеру из недр организации, именуемой «Узтехсервисбытприбор». В июне я оставил на имя ее директора заявление с указанием своего адреса. Ответа так и не получил.

В. АЛИМОВ.
Студент ТашГУ.

ДРУЖНЫЙ КОЛЛЕКТИВ

Дружный, слаженный коллектив трудится в столичном почтовом отделении связи № 192. Раиса Гросс, Венера Натиева, Нина Дорошенко, Мария Евдокимова, Ольга Елизарова по праву носят почетное звание коллектива коммунистического труда. Они четко, слаженно работают, вежливы, обходительны с посетителями, всегда ответят на вопросы, дадут дельный, толковый совет. Спасибо вам, дорогие женщины!

П. СИДОРЕНКО.
Ветеран Великой Отечественной войны и труда.
г. Ташкент.

СЛОВА ПРИЗНАТЕЛЬНОСТИ

Водителям

Часто приходится читать в газетах о том, что корреспонденция доставляется подписчикам с опозданием. У подписчиков Пастдаргомского района этой проблемы нет. Водители Самаркандского автотранспортного предприятия № 100 Норнувват Умаров и Сайдулла Истамкулов всегда своевременно доставляют корреспонденцию с Самаркандского аэропорта и железнодорожного вокзала Джумы в тринадцать участковых почтовых отделений связи. Работают слаженно, четко, без аварий. Они — ударники коммунистического труда, победители социалистического соревнования.

Н. ЭШКУВВАКТОВ.
Учитель.
Пастдаргомский район, колхоз «Москва».

Работникам химчистки

Прошу через вашу газету поблагодарить женщин комбината бытового обслуживания «Сайера», что находится в Ширине — городе энергетиков.

Все заказы ими выполняются в срок и с отличным качеством. Особо хочется отметить работу аппаратчицы Ирины Николаевны Кругловой, приемщицы Хабибы Вахидовой. Их труд заслуживает самых высоких похвал, большого уважения.

А. ПУЛАТЫЕВ.
Заместитель управляющего треста «Янгиерводстрой».

Парикмахерам

Многие горожане — люди старшего поколения — вероятно помнят парикмахерскую, которая находилась при гостинице на улице Пушкина. Это была образцовая парикмахерская с мастерами высокой квалификации, многие из которых сейчас находятся на заслуженном отдыхе.

Прошли годы. Вырос и похорошел Ташкент. Получила новую прописку и гостиница, а ее парикмахерская осталась на том же самом месте, разве только поменяла помещение.

Здесь по сей день трудятся отличные мастера М. Слуцкая, М. Исевлев, Д. Брудная, Н. Беньяминова, передавая свой богатый опыт молодому поколению мастеров.

Хочется сказать большое спасибо всему коллективу за хорошее и качественное обслуживание клиентов.

Р. ЦЕХАНОВИЧ.

● ЧЕЛОВЕК И ПРИРОДА

ПОЧЕМУ В САЛАРЕ НЕТ РЫБЫ

Такой вопрос задают теперь нечасто. Вероятно, мало кто помнит, какой была река Салар в прежние времена. Можно было и всласть накупаться, и рыбу половить.

У людей помоложе уже сложилось мнение, будто Салар — сточная канава, в которую можно все безнаказанно сыпать и сливать. Так и поступают жильцы близлежащих домов, сваливая в речушку золу, листья, бытовые отходы, металлолом.

Кто же загрязняет наш Салар? Это прежде всего Ташкентский зоопарк, это завод газовой аппаратуры, научно-производственное объединение «Узбекпроектмебель», заводы резинотехнических изделий, картонной тары, ташкентский экспериментально - мраморный завод, «Средазкабель». За последние два года пятьдесят должностных лиц были оштрафованы на сумму 2.540 рублей за загрязнение реки.

Многие предприятия с вниманием отнеслись к указаниям санитарной службы. Когда-то «Ташсельмаш» сбрасывал в Салар очень много отходов и платил немалые штрафы. А затем взял и построил комплексное очистное сооружение. И решены все проблемы. Ликвидировали сброс в Салар тепловозовагоноремонтный завод, тепловозное депо № 2, асфальтобитумный цех на улице 9-го января.

Это правильная постановка дела. Пора по-настоящему взяться за чистоту реки Салар. К этому призывает и постановление Совета Министров республики о водоохранных полосах (зонах) малых рек.

Н. ПОПОВ.
Член совета общественной рыбоохраны при «Узбекрыбводе».



НУЖНЫ СТУДЕНЧЕСКИЕ ГОРОДКИ

● МНЕНИЕ ИНЖЕНЕРА

Радуют глаз ташкентцев и гостей нашей столицы удачно вписавшиеся в ландшафт города новые учебные корпуса автодорожного института, поднявшиеся по улицам Лахути, Пролетарской и Т. Шевченко. Усилиями зодчих Ташгипрогора и строителей Главташкентстроя создается новый удачный градостроительный и учебный комплекс. И хочется, чтобы как проектировщикам, так и строителям были созданы все условия для успешного завершения задуманного дела. Если с градостроительной точки зрения, как было отмечено выше, здесь все обстоит благополучно, и принятые пропорции в объемно-планировочных решениях не вызывают сомнений, то термин «вузовский комплекс» может быть применен в данном случае, мягко говоря, с большой натяжкой.

Накопленный огромный опыт строительства и эксплуатации высших учебных заведений в стране, обобщенный в нормативах и инструктивных документах Госстроя и Минвуза СССР, рекомендует размещать весь комплекс высшего учебного заведения на одной территории, с выделением учебной, жилой, спортивной и хозяйственной зон.

Идеальным примером такого решения вопроса в нашей республике может служить комплекс Ташкентского института инженеров железнодорожного транспорта. По такому же пути идет развитие Ташкентского института инженеров ирригации и механизации сельского хозяйства, сельскохозяйственного института и др. Вот уже более двадцати лет успешно идет процесс концентрации всех факультетов, кафедр и подразделений ТашГУ и ТашПИ в вузгородке, разбросанных ранее по всему городу. Допустить же теперь «расползание» вуза по всему городу — неправильно. Тем не менее, такая тенденция намечается у Ташкентского автодорожного института, студенческие общежития которого уже сегодня располагаются в северной окраинной жилой застройке города на значительном удалении от учебных корпусов. А ведь этому институту предстоит бурно развиваться еще долгие годы. Партией и правительством на XXVI съезде КПСС поставлены огромные задачи по наращиванию перевозок народнохозяйственных грузов и пассажиров, развитию сети автомобильных дорог и автосервиса, а для этого нужны квалифицированные кадры.

Существует реальная возможность закрепить за институтом расположенный рядом квартал, застроенный в основном одноэтажными жилыми постройками, подлежащими сносу. Имеется в виду квартал, ограниченный улицами Т. Шевченко, Чехова, проспектом Космонавтов и Лахути. Расположенные в этом квартале экспериментально-ремонтный завод № 8 Минавтотранса может стать отличной производственной базой для института, а городской троллейбусный парк, в соответствии с генеральным планом развития города, подлежит выводу из центра. Снос же одноэтажного старого жилого фонда вместе с ветхими постройками троллейбусного парка позволит разместить в этом квартале общежитие для студентов, спортивную базу и хозяйственную зону.

А. СОБЧАК.
Руководитель Ташкентской комплексной мастерской Союзного института по проектированию высших учебных заведений, инженер.

КУДА ДЕВАТЬСЯ ФАЗАНУ?

Еще пятнадцать лет назад в Хорезме были богатейшие охотничьи и рыбопромысловые угодья. В них беспрепятственно размножалась, а в период пролета скапливалась на отдых водоплавающая дичь. В туганах были идеальные условия для фазана, зайца, кабана, а также многих видов птиц.

Ныне положение коренным образом изменилось к худшему. Туган, занимавшие в Хорезме примерно пятнадцать тысяч гектаров, подверглись интенсивной раскорчевке и не везде это было оправдано хозяйственной необходимостью. А результат — широко распространенный ранее хивинский фазан поставлен на грань исчезновения, считанные единицы остались диких кабанов.

Но особый вред наносят такие «любители» природы, которые смотрят на животный мир как на средство личного обогащения. Для браконьеров не существует ни сроков охоты, ни норм добычи животных. При этом часто используется государственный транспорт. Нам приходилось задерживать даже многотонные автоскреперы, которые использовались для ночной охоты за зайцами на сильно пересеченной барханной местности. Это — следствие бесконтрольности и безнаказанности за самовольный угон спецмашины на охоту, использование ее в корыстных целях.

Летом прошлого года на сессии областного Совета народных депутатов обсуждались Законы Узбекской ССР «Об охране и использовании животного мира» и «Об охране атмосферного воздуха». Утвержден состав областного совета по охране природы, усилен контроль за деятельностью всех природоохранных организаций. Надо полагать, что впредь не будут больше преобладать узковедомственные интересы при решении тех или иных производственных задач, а также проектировании новых объектов сельскохозяйственного пользования.

Всяческого одобрения заслуживает опыт целинного рисоводческого совхоза «Колос» Шаватского района, который сам охраняет и обогащает фауну на подведомственной ему территории. Здесь в качестве лесопарковой зоны сохранен от раскорчевки большой тугайный массив. Вместо осушения углублено естественное озеро с тремя лесистыми островками, преобразованы в типовые рыбоводные пруды несколько прежде заболоченных озерных плесов; в туганы выпущены домашние кролики, планируется завоз и расселение фазанов, хотя первые «дикари» уже прилетели туда сами.

Специалистам - биологам следовало бы заинтересоваться работой, начатой рисоводческим совхозом. Ведь создание лучших условий для воспроизводства полезных видов диких животных, сохранение природного ландшафта, комплексное ведение сельского хозяйства, рыбоводства и охраны природных объектов — дело огромной важности.

Г. БОЧКАРЕВ.
Старший госохотинспектор по Хорезмской области Главохоты Узбекской ССР.



● XXVII СПАРТАКИАДА ШКОЛЬНИКОВ

РАЗВОРАЧИВАЮТСЯ В МАРШЕ

Давно Центральный стадион «Пахтакор» не собирал столь симпатичных, розовощеких, загорелых зрителей. Трибуны были заполнены до отказа. Алели пионерские галстуки. Подростки пришли на свой праздник. В столице Узбекистана торжественно открылась XXVII республиканская спартакиада школьников.

Юных спортсменов приветствовал председатель оргкомитета по проведению спартакиады, заместитель Председателя Совета Министров Узбекской ССР А. Р. Ходжаев.

— Более двух с половиной миллионов мальчишек и девчонок стартовали в массовых этапах спартакиады, — отметил он. — И почти в каждой школе, районах, областях соревнования прошли как праздник физической культуры и спорта. В этом — проявление неустанной заботы Коммунистической партии и Советского правительства о том, чтобы юное поколение росло здоровым, крепким, жизнерадостным.

Торжественная минута. Почетное право зажечь факел соревнований предоставлено самаркандскому школьнику, чемпиону XXVII республиканской спартакиады Анвару Исмаилову.

Красочным был парад физкультурников. Аплодисментами встретили зрители команду Ташкента, которая после 15 видов программы спартакиады уверенно занимает первое место — 4.016,63 очка. Вторыми идут пока юные спортсмены столичной области — 2.318 очков. На третье призовое место претендуют сразу несколько сборных — Самаркандской (1965,5 очка), Андижанской (1862,83), Ферганской (1647) областей. Основная борьба впереди, ведь спартакиада включает 27 видов спорта. Будут еще рекорды. И среди тех, кто их покорит, есть немало школьников, которые будут защищать спортивную честь республики на всесоюзных и международных турнирах. Не случайно девиз спартакиады — «Олимпийцы среди нас».

А праздник разворачивался в марше. С показательными номерами выступили дошкольники, участников приветствовали спортсмены профтехучилищ, вузов столицы. Интересными были конкурсы «Веселые старты», сложную программу показали гимнасты, акробаты...

На открытии спартакиады присутствовал второй секретарь ЦК Компартии Узбекистана Л. И. Греков.

Т. НИЗАЕВ.

На снимке: с факелом, зажженным от Вечного огня на могиле Неизвестного солдата, чемпион спартакиады самаркандский школьник Анвар Исмаилов.

Фото А. БАЖАНОВА.

● ПО ВАШЕЙ ПРОСЬБЕ

ЗНАК «ВЕТЕРАН КТОФ»

Публикация «Родина помнит» (13 апреля с. г.) вызвала широкий отклик наших читателей. Как и где можно оформить и получить нагрудный памятный знак «Ветеран КТОФ»? — спрашивают они. Корреспондент «Правды Востока» связался с президиумом совета ветеранов Краснознаменного Тихоокеанского флота (Москва). Вот что ему сообщили.

— Для получения знака нужно связаться с президиумом совета по адресу: 115516, Москва, Кавказский бульвар, дом № 39, корпус 1, кв. 75. После установления права на указанный знак высылается анкета. Заполнив ее, необходимо по этому же адресу на имя ответственного секретаря этой организации Хрулева Павла Васильевича выслать по почте необходимые документы.

А. АУЛОВ.
Ветеран КТОФ.

ВАМ, ЮНЫЕ ЗРИТЕЛИ!

СЕГОДНЯ В ТАШКЕНТЕ ОТКРЫВАЕТСЯ ВСЕСОЮЗНАЯ НЕДЕЛЯ ДЕТСКОГО ФИЛЬМА

«Советское детское кино сегодня — первое в мире. Я в этом еще раз убедился, когда был членом жюри в Испании, — пишет известный режиссер Ролан Быков. — Ко мне приходили иностранные журналисты и спрашивали: «Какие причины привели к тому, что советское детское кино — лучшее в мире?»

В основе успехов советского детского кинематографа — то огромное внимание, которое уделяется в нашей стране подрастающему поколению. Кино — самое массовое из искусств, обладающее мощной силой воздействия на умы и сердца юных зрителей, во все периоды своего развития служило действенным средством воспитания молодежи. Советские фильмы для детей поднимают проблемы нравственного и социального становления будущих граждан, пробуждают в них чувство долга и ответственности перед обществом и коллективом, воспитывают патриотизм, стремление к добру и справедливости, трудолюбие, честность и скромность, готовность к активному участию в строительстве нового общества.

Одним из первых деятелей советской культуры, оценивших воспитательную роль кинематографа для детей, был Алексей Максимович Горький. Не случайно его именем названа главная студия страны, где снимаются детские фильмы. Слова писателя о том, что для детей надо писать так же, как и для взрослых, только лучше, можно с полным основанием отнести и к киноискусству.

Важнейшим документом, определившим перспективы дальнейшего развития детского кино, стало принятое в конце 1981 года постановление ЦК КПСС «Об улучшении производства и проката кинофильмов для детей и подростков», в котором вопросы производства и проката кинолент рассматриваются в неразрывной связи с общими задачами трудового, нравственного и политического воспитания молодого поколения. Перед создателями кинолент поставлены конкретные задачи повышения идейно-художественного уровня кинопроизведений для детей и подростков.

Как и все советское кино-искусство, детское кино многонационально. Кинематографисты всех братских республик вносят свой творческий вклад в его плодотворное развитие. Фильмы украинского режиссера Евгения Шерстобитова, узбекских кинематографистов Камары Камаловой и Дамира Салимова, картины литовца Арунаса Жебрюнаса, отмеченные самобытностью авторского почерка и ярким национальным своеобразием, близки и понятны детям в любом уголке страны. Их герои — русские, украинские, белорусские, узбекские, грузинские мальчишки и девчонки, прошедшие трудными военными дорогами, помогавшие своим старшим товарищам строить новую мирную жизнь, прославившие себя многими славными делами, служат примером мужества и героизма, беззаветного служения своей Родине, учат большой любви к людям.

Нынешняя неделя детского фильма проходит под девизом «Мы дружбой ленинской сильны». Составляя ее программу, оргкомитет старался уделить внимание пропаганде как новых, так и уже известных фильмов, посвященных В. И. Ленину, Ленинскому комсомолу, пионерской организации, дружбе детей братских республик страны. Будут показаны мультипликационные ленты, а также специальные киносеансы документальных и научно-популярных фильмов.

Юные зрители встретятся с ветеранами революции, партии и комсомола, героями труда и Великой Отечественной войны, работниками кино.

Во время недели будут подведены итоги смотров-конкурсов детских специализированных школьных и пионерских кинотеатров, награждены их победители.

К. ЭРГАШЕВ.
Председатель оргкомитета по проведению Всесоюзной недели детского фильма, заместитель председателя Госкинокомитета УзССР.

НЕДЕЛЯ ГОЛУБОГО ЭКРАНА 16 МАЯ — 22 МАЯ

ПОНЕДЕЛЬНИК
16 МАЯ

ЦТ I

9.00 «Время».
9.40 Фильм — детям. «Я ваш родственник».
10.45 «В мире животных».
11.45 «Легенда о старом маяке». Мультфильм.
12.05 Концерт.
15.00 Новости.
15.20 «Комсомол — моя судьба».
16.20 «Звездочет». Телевизионный журнал.
17.05 «Объектив».
17.35 Концерт.
18.00 «Лицом к огню». К 110-летию со дня рождения А. Барбюса.
18.30 «Веселые нотки».
18.45 «Наш сад».
19.15 «Все дело в шляпе». Мультфильм.
19.30 «Земля сибирская».
20.00 В. Моцарт. Дуэт для скрипки и альта соль мажор.
20.20 «Вечный зов». Часть вторая. 4-я серия. «Противостояние».
21.30 «Время».
22.05 «Искусство актера. Судьба и роли».
23.15 «Сегодня в мире».

ЦТ II

9.00 Утренняя гимнастика.
9.15 «Голубая норка, черный соболек...» Научно-популярный фильм.
10.05 «Русская речь».
11.05 Н. А. Римский-Корсаков. «Снегурочка».
11.35 «Наука и жизнь».
12.05 «Птицы на гнездах». Научно-популярный фильм.
12.20 «АБВГДейка».
13.35 Поэзия Великой Отечественной войны.
15.15 Воспоминание о Всеволоде Гаршине.
18.30 Новости.
18.50 «Пицунда: факты, гипотезы».
19.00 «Мамина школа».
19.30 «Служу Советскому Союзу!»
20.30 «Спокойной ночи, малыши».
20.45 «Международная панорама».
21.30 «Время».
22.05 «Взрослый сын». Художественный фильм.
23.30 Велогонка Мира

УзТВ I

18.00 Программа.
18.05 «Незнайка в Солнечном городе». Мультфильм.
18.40 «До-ре-ми-фа-соль».
19.10 «Готовы Родине служить» (рус.).
19.30 «Ахборот» (рус.).
19.45 «Цветущая земля». К 65-й годовщине подписания В. И. Лениным Декрета об орошении и освоении земель Голодной степи.
20.30 «Ахборот».
21.30 Москва. «Время».
22.05 «Стиль и методы работы парткома производственного объединения «Навоиазот» (рус.).
22.40 Гафур Гулям. «Ядгар». Премьера телеспектакля.
23.35 Международный дневник.
23.15 Новости.

УзТВ II

18.05 Программа.
18.10 «Ильичевск». Документальный фильм.
19.40 «Комсомольск-на-Днепре». Телевизионный фильм.
20.00 Новости.
20.20 «Контакт через тысячелетия». Документальный фильм.
20.40 «Обзор современной советской поэзии» (рус.).
21.10 «К подножию огня». Телефильм.
21.30 ЦТ II

ВТОРНИК
17 МАЯ

ЦТ I

9.00 «Время».
9.40 Мультфильмы.
10.05 «Вечный зов». Часть вторая. 4-я серия. «Противостояние».
11.15 Концерт.
12.15 «Ехали медведи». Телефильм.
12.45 Новости.
15.00 Новости.
15.20 Документальные фильмы телевизионных студий страны.
16.05 «Знание — сила».
16.50 Играет заслуженный артист РСФСР А. Ихарев (фортепьяно).
17.10 «Рассказывают наши корреспонденты».
17.40 «Адреса молодых».
18.40 «К Международному дню музеев».
19.15 «Сегодня в мире».
19.30 «Обновление «Пролетарки».
20.00 Поет народная артистка СССР Ц. Татишвили.
20.25 «Вечный зов». Часть вторая. 5-я серия. «Боль и гнев».
21.30 «Время».
22.05 Премьера фильма-концерта «Живые строки».
22.45 «Сегодня в мире».
23.00 «Спорт за неделю».
23.30 Концерт.

ЦТ II

9.00 Утренняя гимнастика.
9.15 «Низами Гянджеви». Телефильм.
9.55 «Про живые часы». Научно-популярный фильм.
11.55 «Шахматная школа».
12.25 Былины.
14.45 «Авачинский вулкан».
14.55 «Знаешь ли ты закон?».
15.40 Поэзия Н. Асеева.
16.20 Новости.
18.30 Новости.
18.50 «Алгоритм надежности». Научно-популярный фильм.
19.00 «К истокам красоты».
19.30 «Вперед, отряды сжатые...» Телефильм из цикла «Торжественно обещаю...».
20.30 Спокойной ночи, малыши.
20.45 Беседа председателя Советского комитета защиты мира Ю. А. Жукова.
21.15 Концерт.
21.30 «Время».
22.05 «Она защищает Родину». Художественный фильм.
23.35 Велогонка Мира.

УзТВ I

18.00 Программа.
18.05 «Маленькие звезды». Фильм-концерт для детей.
18.50 «В стране Пионерии».
18.50 XXVII Спартакиада школьников Узбекистана. Синхронное плавание.
19.20 «Охрана водных ресурсов». Выступление министра мелиорации и водного хозяйства УзССР И. Х. Джурабекова (рус.).
19.30 «Ахборот» (рус.).
19.45 К 80-летию со дня рождения Г. Гуляма.
20.30 «Ахборот».
20.50 Концерт ансамбля песни и танца «Шодлик».
21.30 Москва. «Время».
22.05 «Животноводство — ударный фронт».
22.20 «Родившийся в грозу». Художественный фильм.
23.45 Новости.
24.00 Новости.

УзТВ II

18.05 Программа.
18.10 «Экран — учителю» (рус.).
18.40 «Варгузинское лето». Документальный фильм.
19.50 «Белый мяч на зеленой траве». Телефильм.
20.00 Новости.
20.20 «Внуки комиссаров». Документальный фильм.
20.50 Основы эстетики (рус.).

СРЕДА
18 МАЯ

ЦТ I

9.00 «Время».
9.40 «Клуб путешественников».
10.40 «Вечный зов». Часть вторая. 5-я серия. «Боль и гнев».
11.45 Д. Д. Шостакович. Концерт № 1 для фортепьяно с оркестром.
12.05 «Университет миллионов». Документальный фильм.
12.30 Новости.
15.00 Новости.
15.20 «По Сибири и Дальнему Востоку». Документальные фильмы.
16.25 «Песни о Отчизне любовь пробуждают». Концерт литовской народной музыки.
16.50 «Ребятам о зверятах».
17.20 Выступает трио бандуристок Гостелерадио УССР.
17.50 «Отзовитесь, горнисты!».
18.35 «Наука и жизнь».
19.05 «Зайчишка заблудился». Мультфильм.
19.15 «Сегодня в мире».
19.30 Концерт художественных коллективов РСФСР.
20.00 Международная встреча по футболу. Сборная Австрии — сборная СССР.
21.30 «Время».
22.00 Отборочный матч Олимпийского турнира по футболу. Сборная Болгарии — сборная СССР. В перерыве — «Сегодня в мире».
22.45 — 23.45 «Спорт за неделю».

ЦТ II

9.00 Утренняя гимнастика.
9.15 «Не ведая страха». Научно-популярный фильм.
12.05 «Для вас, родители».
14.10 «Бадхыз». Научно-популярный фильм.
14.30 «Твоя ленинская библиотека». «Партийная организация и партийная литература».
15.15 «Чему и как учат в ПТУ».
15.45 А. П. Чехов. «Дядя Ваня».
16.30 Новости.
18.30 Новости.
18.50 «Спутник кинозрителя».
19.35 «Вдохновение». Фильм-концерт.
20.00 А. Вознесенский. Стихи разных лет.
20.30 «Спокойной ночи, малыши».
20.45 Чехословацкий фольклорный ансамбль «Выходно».
21.30 «Время».
22.00 «Гражданин Лешка». Художественный фильм.

УзТВ I

11.25 Программа.
12.00 «Когда прозвучит заводской гудок». Телефильм.
12.30 Русская литература. А. Н. Толстой. Страницы жизни и творчества (рус.).
13.00 «Май кувончлари» (повторение).
13.40 «Часы князя Константина». Телеспектакль (рус.).
18.00 Программа.
18.05 «Необычный друг». «Надутый хвастунишка». Мультфильмы.
18.30 Концерт для детей.
19.00 XXVII Спартакиада школьников Узбекистана. Художественная гимнастика.
19.30 «Ахборот» (рус.).
19.45 «Изучаем язык великого Ленина». Документальный фильм.
20.05 «Музеи мира. Прадо».
20.30 «Ахборот».
20.50 Концерт заслуженных артисток УзССР Х. Юсуповой, М. Дадабаевой, Х. Кадыровой.
21.30 Москва. «Время».
22.00 Международный дневник.
22.15 «Длинное, длинное дело». Художественный фильм.
23.45 Новости.

УзТВ II

18.05 Программа.
18.10 «Тайна древних пещер». Телефильм.
19.25 VIII Всесоюзный съезд патологоанатомов (рус.).
19.50 «Бабушкин сундук». Телефильм.
20.00 Новости.
20.20 «За все в ответе» (рус.).
20.50 «Основы эстетики».
21.30 ЦТ II

ЧЕТВЕРГ
19 МАЯ

ЦТ I

9.00 «Время».
9.40 «Отзовитесь, горнисты!»
10.25 Концерт оркестра народных инструментов Гостелерадио Узбекской ССР.
10.45 «Если бы молодость знала...» Документальный фильм.
11.05 «Горизонт».
12.05 Новости.
15.00 Новости.
15.20 К Дню рождения пионерской организации им. В. И. Ленина. Документальные фильмы.
16.10 Концерт Большого детского хора Центрального телевидения и Всесоюзного радио.
17.25 Народные мелодии.
17.40 «Шахматная школа».
18.10 Концерт камерного хора.
18.30 «Ленинский университет миллионов».
19.00 «В каждом рисунке — солнце».
19.15 «Сегодня в мире».
19.30 «Эстафета». Из цикла «Что может коллектив». Передача 2-я.
20.05 «Вечный зов». Часть вторая. 6-я серия. «Совесть».
21.30 «Время».
22.05 Премьера телевизионного фильма «Ужель та самая Татьяна?».
23.05 «Сегодня в мире».
23.20 Концерт народного артиста СССР А. Соловьяненко.

ЦТ II

9.00 Утренняя гимнастика.
9.15 «Ермаковы лебеди». Научно-популярный фильм.
12.05 «Наш сад».
14.00 А. И. Герцен. Страницы жизни и творчества.
14.45 «Хочу быть министром». Художественный фильм с субтитрами.
16.15 Новости.
18.30 Новости.
18.45 «Подарите мне молнию». Телефильм.
19.05 V Международный фестиваль телевизионных программ о народном творчестве «Радуга». «Искусство гончаров» (Ирак).
19.30 «Сельский час».
20.30 «Спокойной ночи, малыши».
20.45 Документальный фильм.
21.00 «Художественный металл в России». Об искусстве русских мастеров.
21.30 «Время».
22.05 Премьера телевизионного художественного фильма «Забытые вещи».
23.15 Велогонка Мира.

УзТВ I

11.25 Программа.
12.00 «Валерка, Рэмка плюс...» Телевизионный художественный фильм.
13.00 «Премьера». Телевизионный фильм.
18.00 Программа.
18.05 «С праздником, пионерия!» Торжественная линейка и парад правофланговых дружин, посвященные Дню рождения Всесоюзной пионерской организации имени В. И. Ленина.
19.00 «Обсуждаем проект Закона СССР о трудовых коллективах и повышении их роли в управлении предприятиями, учреждениями, организациями.
19.20 «Второй родной язык». Документальный фильм.
19.30 «Ахборот» (рус.).
19.45 Отчетный концерт учащихся Ташкентского хореографического училища.
20.30 «Ахборот».
20.50 Отчетный концерт учащихся Ташкентского хореографического училища (продолжение).
21.30 Москва. «Время».
22.05 «Уходу хлопчатника — отличное качество».
22.20 С. Азимов. «Камалак». Премьера телеспектакля.
23.15 Новости.

УзТВ II

18.10 Программа.
18.45 «Давид Кипиани». Телефильм.
19.10 Реклама.
19.30 К 2000-летию Ташкента.
20.00 Новости.
20.50 «Олени под облаками». Телефильм.
21.00 «Горизонты науки».
21.30 ЦТ II

ПЯТНИЦА
20 МАЯ

ЦТ I

9.00 «Время».
9.40 Встреча школьников с маршалом артиллерии К. П. Казаковым.
10.25 «Вечный зов». Часть вторая. 6-я серия. «Совесть».
11.50 «Песни о Родине».
12.10 «Я больше не буду». Телефильм.
12.40 Новости.
15.00 Новости.
15.20 «Пятилетка — дело каждого». Документальные фильмы.
16.05 Концерт ансамбля виолончелистов ЦДКЖ.
16.35 «Русская речь».
17.05 «Москва и москвичи».
17.35 «В гостях у сказки». «Финист — ясный сокол».
19.15 «Сегодня в мире».
19.30 «Заботы житейские». Из цикла «Что может коллектив». Передача 3-я.
20.05 «Вечный зов». Часть вторая. 7-я серия. «Бессмертие».
21.30 «Время».
22.05 «Русский музей». «Советское декоративно-прикладное искусство».
22.35 «Сегодня в мире».
22.50 «Рафаэлла Карра путешествует».

ЦТ II

9.00 Утренняя гимнастика.
9.15 «Драматическая биология».
12.05 Д. Байрон. Страницы жизни и творчества.
14.00 «Как видят животные?» Научно-популярный фильм.
14.35 «В мастерской В. А. Фаворского».
15.35 Образ В. И. Ленина в советской драматургии.
16.25 Новости.
18.30 Новости.
18.50 «Вместе — дружная семья».
19.30 «Клуб путешественников».
20.30 «Спокойной ночи, малыши».
20.45 Выступление художественных коллективов ГДР.
21.30 «Время».
22.05 «Мир в трех измерениях». Художественный фильм.
23.35 Велогонка Мира.
23.50 Международные соревнования по гребле на байдарках и каноэ памяти Ю. Рябчинской.

УзТВ I

11.25 Программа.
12.00 «Операция «Ансамбль». Телевизионный фильм.
12.30 «Рассказы о профессиях» (рус.).
13.00 «Новое платье короля». Телевизионный художественный фильм для детей.
18.00 Программа.
18.05 «Эстафета продолжается...»
18.35 «Из поэтической тетради».
19.00 «Листья чинары». Видовой фильм.
19.10 «Наука и религия».
19.30 «Ахборот» (рус.).
19.45 «Улыбка». Цирковая программа.
20.10 «Хлеб наш насущный».
20.30 «Ахборот».
20.50 «Дутор ва танбур таронолари».
21.30 Москва. «Время».
22.05 Международное обозрение.
22.35 «Поэма двух сердец». Гастроли ГАБТа УзССР им. А. Навои в Баку.
23.30 VIII Спартакиада народов СССР. Теннис.

УзТВ II

18.10 Программа.
18.15 «Наследники». Телефильм.
19.40 «Землетрясение: поиски, открытия». Документальный фильм.
20.00 Новости.
20.20 «Рассказы о коммунистах».
20.35 «Если прозвучит СОС». Документальный фильм.
21.00 «От нашего главного корреспондента» (рус.).
21.30 ЦТ II

СУББОТА
21 МАЯ

ЦТ I

9.00 «Время».
9.40 21-й тираж «Спортлото».
9.50 «Для вас, родители».
10.20 «Вечный зов». Часть вторая. 7-я серия. «Бессмертие».
11.45 «Больше хороших товаров».
12.15 «Мир растений».
13.00 «Москвичка». Телевизионный клуб.
14.30 «Русский музей». Советское декоративно-прикладное искусство.
15.00 «Сегодня в мире».
15.15 V Международный фестиваль телевизионных программ о народном творчестве «Радуга». Поет Руна Лейла (Бангладеш).
15.40 Фильм — детям. «Красный петух плимутрок».
16.45 «Очевидное — невероятное».
17.45 Беседа политического обозревателя Ю. А. Летунова.
18.15 Мультфильмы.
18.35 «Содружество». Телевизионный журнал.
19.05 Премьера телевизионного документального фильма «Цирк нашего детства».
19.55 «Чапаев». Художественный фильм.
21.30 «Время».
22.05 Композитор Н. Богословский.
23.25 Велогонка Мира.
23.40 Новости.

ЦТ II

9.00 Утренняя гимнастика.
9.15 «Если хочешь быть здоров».
9.30 Народные мелодии.
9.45 Встреча с молодыми работниками милиции в концертной студии Останкино.
12.00 Музыкальная передача «Утренняя почта».
12.30 Программа Латвийской студии телевидения.
14.05 «Мир в трех измерениях». Художественный фильм.
15.35 «Командировка в Антарктиду». Передача 2-я. Из цикла «Наука и жизнь».
16.05 «Музыкальный киоск».
16.35 «Понедельник — выходной день». Телефильм о Пермской картинной галерее.
17.20 Концерт Большого симфонического оркестра Центрального телевидения и Всесоюзного радио.
18.20 «Документальный экран».
19.30 «Международное обозрение».
19.45 «Здоровье».
20.30 «Спокойной ночи, малыши».
20.45 «Города людей». Документальный фильм.
21.30 «Время».
22.05 «Бабочка». Телевизионный художественный фильм (Венгрия).

УзТВ I

10.00 Новости.
10.10 Телевизионный театр миниатюр.
10.55 «Раз слоненок, два слоненок».
11.15 Показывает студия «Ёшлик».
12.40 «Больше добротных товаров для народа».
13.10 «Светофор».
13.40 «Спортивный Узбекистан».
14.10 Реклама.
18.00 Программа.
18.05 «Ох, отдохнул!». «Мохнатик». «Легко ли быть храбрым». Мультфильмы.
18.30 Для детей. «Угадайка» (рус.).
19.00 «Когда куклы оживают».
19.30 «Ахборот» (рус.).
19.45 Телевизионный театр миниатюр.
20.30 «Ахборот».
20.50 Торжественное открытие VIII Спартакиады народов СССР.
21.30 Москва. «Время».
22.00 «Шторм на суше». Художественный фильм.
23.20 Программа.
16.30 — ПРОГРАММА КИРГИЗСКОГО ТЕЛЕВИДЕНИЯ.
21.30 ЦТ II

ВОСКРЕСЕНЬЕ
22 МАЯ

ЦТ I

9.00 «Время».
9.35 Концерт Государственного академического русского народного оркестра имени Н. Осипова.
10.05 «Будильник».
10.35 «Служу Советскому Союзу!»
11.35 «Здоровье».
12.20 Музыкальная передача «Утренняя почта».
12.50 «Встречи на советской земле».
13.05 «Сельский час».
14.05 «Музыкальный киоск».
14.35 «Сегодня собираемся у вас».
15.35 «Клуб путешественников».
16.35 Концерт.
17.25 «Как кошечка и собачка мыли пол». Мультфильм.
17.35 «Больше требовательности и ответственности». Передача из цикла «Решается на месте».
18.35 «Международная панорама».
19.20 Выступление Героя Социалистического Труда, лауреата Ленинской премии народного артиста СССР Э. Гилельса.
20.15 «Контрольная полоса». Художественный фильм.
21.30 «Время».
22.00 Отборочный матч чемпионата Европы по футболу. Сборная Польши — сборная СССР. В перерыве — велогонка Мира.
23.45 Новости.

ЦТ II

9.00 «На зарядку становись!»
9.20 «Забытые вещи». Телевизионный художественный фильм.
10.30 Концерт Государственного ансамбля песни и танца Удмуртской АССР «Италмас».
11.05 «В мире животных».
12.05 «В гостях у сказки». «Финист — ясный сокол».
13.45 Документальные фильмы.
14.50 «Стадион для всех».
15.20 «Песня-83».
16.15 «Бессмертие студента Крашенинникова». Научно-популярный фильм.
17.05 «Жан-Кристоф». Телевизионный многосерийный художественный фильм (Франция). 2-я серия.
18.00 «Любителям хорового пения».
18.45 Международные соревнования по гребле на байдарках и каноэ памяти Ю. Рябчинской.
19.15 «Пять минут на размышление». «В гостях у Софии Ротару».
20.10 Мультфильмы.
20.30 «Спокойной ночи, малыши».
20.45 «По Индии». Киноочерк.
21.15 «Поет народный артист РСФСР Г. Васильев». Фильм-концерт.
21.30 «Время».
22.00 И. Тургенев. «Провинциалка». Телевизионный спектакль.

УзТВ I

9.55 Программа.
10.00 Новости.
10.10 «В мире чудес». Телефильм.
10.40 «Белый флюгер». Художественный фильм.
12.00 «Веселые старты».
13.00 Выступает оркестр народных инструментов Узбекского телевидения и радио.
14.10 «Из почты киноредакции».
14.55 «Шахматная школа».
15.25 Передача для работников сельского хозяйства (каз.).
17.55 Программа.
18.00 «Веселая радуга». Фильм-концерт для детей.
18.30 К истории исследования научного наследия Аль-Хорезми (рус.).
19.00 «Университет родителей».
19.30 «Ахборот» (рус.).
19.45 «Мультипанорама».
20.30 «Ахборот».
20.50 Праздничная музыкальная программа.
21.30 Москва. «Время».
22.05 Праздничная музыкальная программа (продолжение).
18.05 — ПРОГРАММА ТАДЖИКСКОГО ТЕЛЕВИДЕНИЯ.

ВСТРЕЧА С ЖУРНАЛИСТАМИ

Важную роль в массовом развитии социалистического соревнования, успешном внедрении прогрессивной формы организации и оплаты труда призваны сыграть работники профсоюзных органов. Их задача — добиться создания экономических и организационных условий, которые бы стимулировали высокопроизводительный труд, творческую инициативу и предприимчивость, повышали дисциплину труда и личную ответственность каждого работника. Профсоюзы обязаны обеспечивать сочетание личных интересов каждого труженика, каждого члена бригады, цеха с конечными результатами и интересами коллектива, предприятия, хозяйства.

О роли профсоюзов в развитии индивидуального, бригадного, цехового и коллективного социалистического соревнования, его гласности, о формах бригадного метода работы и его внедрении, распространении ценных починов и опыта передовиков в промышленности, капитальном строительстве, сельском хозяйстве об охране труда, организации быта и отдыха тружеников республики рассказала на встрече с журналистами «Правды Востока», «Совет Узбекистони» председатель Узсовпрофа Н. М. Махмудова. Она также ответила на вопросы журналистов.

ОТОВСЮДУ ОБО ВСЕМ

НЕПОСИЛЬНОЕ БРЕМЯ

Городские власти Гааги (Нидерланды) испытывают столь острую нехватку средств, что в целях экономии решили снять все 79 установленных в городе уличных часов. Об этом сообщила английская газета «Дейли телеграф».

РАЗВОД ПО-ШОТЛАНДСКИ

В Шотландии, пишет португальская газета «Диариу ди нотисиаш», вошли в практику широко рекламированные разводы... по почте. Нужно уплатить 40 фунтов стерлингов и ждать два месяца, чтобы сбросить цепи Гименея. До сих пор бракоразводный процесс обходился в 250 фунтов и тянулся, как правило, 9 месяцев.

ПОД РЕВ ТУРБИН

Западногерманский художник Юрген Принс фон Анхальт, сообщает английская газета «Санди таймс», считается на Западе создателем новой школы живописи, которую он сам именует «реактивным искусством». Краски на холст этот художник наносит с помощью... реактивного авиационного двигателя.

ИСТОРИЯ С ГЕОГРАФИЕЙ

Бывший президент США Ричард Никсон, пишет журнал «Шпигель», в своей новой книге «Лидеры» сделал географическое открытие. Он сообщил, что Аллахабад, где родился Джавахарлал Неру, находится... «в нынешнем Пакистане». Ему невдомек, что в действительности от индийского города Аллахабада до границы с Пакистаном примерно тысяча километров. Индира Ганди — дочь Джавахарлала Неру — иронически заметила в этой связи, что мистер Никсон весьма щедр, когда речь идет об индийской территории.

Редактор
Н. Ф. ТИМОФЕЕВ.

СПРАВКИ

ОБЪЯВЛЯЮТ КОНКУРСЫ

НА ЗАМЕЩЕНИЕ ВАКАНТНЫХ ДОЛЖНОСТЕЙ

НАУЧНО-ИССЛЕДОВАТЕЛЬСКИЙ ИНСТИТУТ САНИТАРИИ, ГИГИЕНЫ И ПРОФЗАБОЛЕВАНИЙ

Министерства здравоохранения Узбекской ССР

ПО ЛАБОРАТОРИЯМ:

заведующего гигиены детей и подростков (доктор медицинских наук, кандидат медицинских наук);

старших научных сотрудников: гигиены детей и подростков, клинико-функциональной диагностики, организационно-методического отдела;

младших научных сотрудников: гигиены атмосферного воздуха, гигиены воды и почвы, санитарной бактериологии и биопрепаратов, гигиены детей и подростков (3), организационно-методического отдела.

Срок конкурса — месяц со дня опубликования объявления.

Документы направлять на имя директора института по адресу: 700056, г. Ташкент, ул. Циолковского, 325. Телефоны: 66-19-74, 66-15-93.

ИНСТИТУТ МИКРОБИОЛОГИИ

Академии наук Узбекской ССР

по лаборатории ферментов микроорганизмов — младшего научного сотрудника по специальности биохимия.

Срок конкурса — 15 дней со дня опубликования объявления.

Заявления и документы, согласно положению о конкурсах, направлять по адресу: 700143, г. Ташкент, п/о 143, Академгородок.

ОТДЕЛ ТЕПЛОФИЗИКИ

Академии наук Узбекской ССР

младшего научного сотрудника лаборатории волновых процессов (кандидат наук).

Срок конкурса — две недели со дня опубликования объявления.

Документы направлять по адресу: 700100, г. Ташкент, Краснодонский проезд, 10. Телефон 55-42-18.

ВНИМАНИЮ РУКОВОДИТЕЛЕЙ ПРЕДПРИЯТИЙ И ОРГАНИЗАЦИЙ!

ЯРОСЛАВСКИЙ ШИННЫЙ ЗАВОД
ИМЕЕТ В НАЛИЧИИ

некондиционные покрышки для безфондового отпуска нуждающимся предприятиям следующих размеров:

18,4/15-30	(465-762)
14,9/13-30	(360-762)
13,6/12-38	(330-965)
12,4/11-38	(300-965)
9,5-42	(240-1067)
240-406	(9,00-16)
8,25-15	(215-381)
650-16	(180-406)

За справками обращаться по адресу: 150040, г. Ярославль, ул. Советская, 81. Шинный завод, отдел сбыта. Телефоны: 7-18-50, 7-17-10, 2-55-35.

Коллектив аппарата Управления делами Совета Министров Узбекской ССР выражает искреннее соболезнование заведующему отделом Х. Ф. Гайбуллаеву по поводу кончины его матери
САНДОВОЙ Хурсан.

Коллектив Ташкентского института усовершенствования врачей Министерства здравоохранения СССР с глубоким прискорбием извещает о кончине декана санитарно - гигиенического факультета, доцента кафедры инфекционных болезней
СУЛТАНОВА Шавката Ахмедовича
и выражает глубокое соболезнование семье и близким покойного.

ТЕЛЕФОНЫ РЕДАКЦИИ: ✦ Заместители редактора — 33-10-48, 33-72-77; ✦ ответственный секретарь — 33-24-68; ✦ секретариат — 33-34-75; ✦ ОТДЕЛЫ: писем трудящихся и массовой работы — 33-15-20; пропаганды марксистско-ленинской теории и коммунистического воспитания — 32-57-15; партийной жизни и местной печати — 33-41-47; советского строительства и быта — 33-14-75; промышленности, капитального строительства, транспорта, связи и торговли — 33-16-38; сельского хозяйства — 33-44-92; науки, школ и вузов — 32-57-13; внутренней информации, военно-спортивный — 33-81-29; литературы и искусства — 32-54-81; прием объявлений — 33-81-42.

✦ СОБСТВЕННЫЕ КОРРЕСПОНДЕНТЫ: в Ташкенте — 33-42-92. Нукусе — 2-64-52, Андижане — 4-21-22; Бухаре — 3-13-55, Гулистане — 2-28-94; Джизаке — 3-22-63; Карши — 4-12-63, Намангане — 6-60-90; Самарканде — 4-14-72; Термезе — 31-15, Ургенче — 6-30-73; Фергане — 5-16-19.

НАШ АДРЕС: 700000, Ташкент-П, ул. Ленина, 41.

Р. 01198. Ордена Трудового Красного Знамени типография издательства ЦК Компартии Узбекистана, г. Ташкент. Индекс 64572. Изд. № 410. 1 2 3 4 5 6 7 8 9 10 11 12 13 14