Пролетарии всех стран, соединяйтесь!

ПРАВДА ВОСТОКА

ГАЗЕТА ИЗДАЕТСЯ С АПРЕЛЯ 1917 ГОДА

ОРГАН ЦК КОМПАРТИИ УЗБЕКИСТАНА, ВЕРХОВНОГО СОВЕТА И СОВЕТА МИНИСТРОВ УЗБЕКСКОЙ ССР

№ 111 (20185) ● Воскресенье, 15 мая 1983 года ● Цена 3 коп.

Указ Президиума Верховного Совета СССР

О созыве Верховного Совета СССР

Президиум Верховного Совета СССР **постановляет:**

Созвать восьмую сессию Верховного Совета Союза Советских Социалистических Республик десятого созыва 16 июня 1983 года в городе Москве.

Первый заместитель Председателя Президиума Верховного Совета СССР В. КУЗНЕЦОВ.

Секретарь Президиума Верховного Совета СССР Т. МЕНТЕШАШВИЛИ.

Москва, Кремль, 14 мая 1983 г.

ЭКЗАМЕН ВЫДЕРЖАН

Коллектив хлопководческой бригады совхоза «Фергана» Толибжона Камалова в прошлом году занесен на областную Доску почета. Такой чести он удостоился за получение с гектара 43 центнеров сырца.

Нынче коллектив бригады решил довести урожайность до 45 центнеров. Получили дружные всходы, готовились приступить к междурядной обработке. Но тут дожди затопили посевы. Члены бригады быстро отвели избыток влаги в соседний канал. Когда просохла земля, вышли, провели подсев, разрушили почвенную корку. Сейчас бригада полным ходом ведет культивацию, вносит местные и минеральные удобрения.

Первый серьезный экзамен в этом году на мастерство коллектив выдержал с честью.

А. МИРЗАЕВ.
Механизатор совхоза «Фергана» Акалтынского района.

● РЕЙД «ПРАВДЫ ВОСТОКА»

НА ХОДУ ЛИ КОМБАЙНЫ?

На степных просторах Кокдалинского района зреет хороший урожай зерновых колосовых. Однако механизаторы не спешат с ремонтом уборочной техники. Мы побывали в мастерских нескольких крупных зерноводческих хозяйств.

В совхозе имени Ахунбабаева 66 зерноуборочных комбайнов, из них два новых, шесть на капитальном ремонте в мастерских Чиракчинской райсельхозтехники. За три с половиной месяца собственными силами механизаторы хозяйства подготовили четырнадцать комбайнов, осталось отремонтировать сорок девять. При таких темпах потребуется как минимум еще три месяца, чтобы ввести всю технику в строй.

Не подготовился совхоз и к приему зерна. На центральный зерносклад хозяйства должно поступить более пяти тысяч тонн хлеба, а к зерноочистителям, весовому хозяйству, площадкам руки не прикасались с прошлого года.

Обязательство ахунбабаевских хлеборобов высокое — произвести двадцать пять тысяч тонн зерна, но оно не подкрепляется организаторской работой.

В другом крупном зерноводческом совхозе этого же района — «Кокдаля» — 55 комбайнов. К работе в поле подготовлена лишь половина.

Несколько иначе готовятся к уборочной в Чиракчинском районе. Здесь предстоит убрать урожай с 22.820 гектаров. В районе разработаны мероприятия, создан штаб, определены задачи уборочных звеньев. Урожай намечено убрать за 20 дней. Но и тут есть огрехи. В совхозе «Восход» шесть тысяч гектаров заняты под зерновыми. Отремонтировано семнадцать комбайнов, в том числе двенадцать в специализированных мастерских райсельхозтехники. А время не ждет.

Темпы ремонта низкие, качество — тоже. Взять, к примеру, продукцию тех же мастерских Чиракчинской райсельхозтехники, специализирующихся на ремонте комбайнов. Ее мы видели в совхозе «Восход». При внешнем осмотре комбайна СКД-5 специалисты обнаружили, что к эксплуатации непригодны многие ремни, порвана и не восстановлена гидравлическая трубка мотовила, не вскрывался настил комбайна, под ним остался прошлогодний мусор, не восстановлены планки соломоприемника, возможна утечка зерна из бункера. А на комбайн выдан гарантийный талон, и его принял совхозный механик Абдурасул Ганиев.

Работники Госкомсельхозтехники республики, проверяя качество ремонта зерновых комбайнов в мастерских Чиракчинской райсельхозтехники, вскрыли многие нарушения в технологии производства работ. Они же сделали предписание, суть которого сводится к тому, чтобы руководители мастерских коренным образом пересмотрели свою позицию в оценке качества ремонта, соблюдении технологической дисциплины.

Механизаторы и инженерно-технические работники жалуются на нехватку запасных частей, особенно ремней, аккумуляторов, электрооборудования. В целом претензии к работникам сельхозтехники обоснованы, но эти детали и узлы часто выходят из строя из-за несоблюдения элементарных норм хранения. Комбайны используются два месяца в году, потом стоят. По правилам хранения надо снимать и хранить на складе некоторые части, в том числе и те, которых не хватает сейчас. Но этого в хозяйствах не делают. Портятся ремни, аккумуляторы переставляются на другие сельхозмашины, а весной приходится ставить все заново.

На совещании в ЦК КПСС недавно отмечалось, что «принятые решения по вопросам развития базы хранения, ремонта и технического обслуживания выполняются пока неудовлетворительно. Это нужно исправить и причем безотлагательно».

Рейдовая бригада «Правды Востока»: Ю. ЗВАРАЦКИЙ, ведущий инженер технологического отдела контроля качества проектно-конструкторского бюро Госкомсельхозтехники Узбекской ССР; Д. ГАНИЕВ, начальник отдела гостехсельхознадзора облсельхозуправления; В. ШИГАРЕВ, соб. корр. «Правды Востока».

● СООБЩЕНИЕ В НОМЕР

ИНИЦИАТОР ДЕРЖИТ СЛОВО

В счет двенадцатой пятилетки начал трудиться водитель Шурчинского автопредприятия № 77 делегат XXVI съезда КПСС Дамин Маматкулов, один из инициаторов республиканского социалистического соревнования под девизом «Десять годовых планов — за пять лет».

Высоких результатов опытный водитель добивается за счет эффективного использования техники, умелой организации труда. Маматкулов первым на предприятии начал водить автопоезд из двух прицепов. Выходя в рейс, водитель так рассчитывает маршруты, чтобы до минимума свести холостые пробеги. В основном Маматкулов обслуживает дорожников Шурчинского района, возит для них продукцию асфальтобетонных заводов. А попутно на эти предприятия доставляет гравий, щебень и другое сырье.

Ударный труд делегата съезда служит добрым примером для его товарищей. Десятки водителей автопредприятия обязались досрочно выполнить пятилетние задания и сейчас значительно опережают плановые графики. А шоферы Урмамат Алмасов, Кенджа Алимухамедов и Раджаб Рузыкулов уже близки к завершению личных пятилеток.

(УзТАГ).

УСИЛИТЬ УХОД ЗА ХЛОПЧАТНИКОМ

Большие задачи стоят перед сельскими тружениками в третьем году пятилетки. Они подчинены главной цели партии — дальнейшему повышению благосостояния и культуры советских людей, укреплению экономики и могущества нашего государства.

Проявлением повседневной заботы о нуждах села явилось состоявшееся недавно в ЦК КПСС совещание первых секретарей ЦК компартий союзных республик, крайкомов и обкомов партии, на котором был рассмотрен ряд вопросов развития сельского хозяйства и реализации Продовольственной программы. С большой речью на совещании выступил Генеральный секретарь ЦК КПСС товарищ Ю. В. Андропов. Содержащиеся в ней положения и выводы — конкретная программа действий для тружеников села, всех звеньев агропромышленного комплекса.

Как и прежде, для тружеников Узбекистана увеличение производства хлопка — патриотический и интернациональный долг. В этом году колхозы и совхозы республики должны дать Родине не менее шести миллионов тонн «белого золота», в том числе 420 тысяч тонн — тонковолокнистых сортов.

Обязательства высокие. Но они основаны на точном расчете, опираются на крепкую материально-техническую базу, большой практический опыт хлопкоробов, на широко развернувшееся социалистическое соревнование сердцевинного года пятилетки.

В ходе этой вахты тысячи хлопкоробов показали образцы творческой инициативы, подлинного трудового энтузиазма. В результате лучше, чем в прошлые годы, была подготовлена почва, хорошо отремонтирована сельскохозяйственная техника. Сев повсеместно проведен в лучшие агротехнические сроки, причем в ряде мест семена уложены по гребням, большие площади засеяны капсулированными семенами. В широких масштабах применен точный и частогнездовой сев. Взяв на вооружение передовую технологию, многие хозяйства провели сев за короткий срок. Большинство хозяйств Ташкентской области заложили в почву семена за 50—60 рабочих часов. Намного раньше, чем в прошлые годы, отсеялись хозяйства Сурхандарьинской, Андижанской, Бухарской и других областей. К первомайскому празднику во многих колхозах и совхозах получили дружные, полноценные всходы. Такому темпу работ в немалой степени способствовал переход бригад на коллективный подряд.

Многие колхозы и совхозы, как того требует обстановка, без промедления приступили ко второму этапу борьбы за высокий урожай — получению полноценных всходов.

Именно сейчас на раннем этапе развития растений необходимо создать на каждой карте запланированную густоту стояния растений. Там, где это необходимо, нужно организовать подсадку растений.

Сейчас в большинстве хозяйств Ташкентской, Андижанской, Наманганской и некоторых других областей завершают проверку всходов и приступают ко второй культивации. Высокие темпы полевых работ сочетаются со строгим соблюдением правил передовой агротехники, отличным качеством ухода за посевами. Земледельцы на практике доказали, что ипатовский метод можно успешно применять и на обработке посевов.

Однако кое-где после сева ослабили напряжение на полях. В ряде хозяйств график междурядных обработок не выдерживается, не всегда соблюдаются правила требований агротехники, а в отдельных колхозах и совхозах при обработке посевов допускают брак. Во многих областях до сего времени не завершили прореживание всходов. В целом по республике этот важный агроприем проведен лишь на половине посевных площадей.

Медленно и не всегда качественно в ряде колхозов и совхозов механизаторы разделывают почву, подчас засыпают молодые всходы землей. Немало случаев, когда на культиваторах неполный набор рабочих органов. Колхозы и совхозы республики имеют в своем распоряжении 35 тысяч культиваторов. Этой техники вполне достаточно, чтобы работы провести в считанные дни. Тем не менее в хозяйствах Хорезмской, Навоийской, Самаркандской областей не завершили еще первую культивацию.

Повсеместно прошли ливневые дожди. Образовалась почвенная корка. Это тревожный сигнал. Если в считанные дни не вызволить из такого плена нежные побеги, они погибнут. Пересев сам по себе всегда нежелателен. Сейчас же, когда на дворе вторая декада мая, — тем более.

Выход один — необходимо мобилизовать на спасение урожая все ресурсы.

Кроме того, после дождей, как правило, активно размножаются тля, трипс, паутинный клещик и другие вредители сельскохозяйственных культур. Но не везде налажено обследование посевов и выявление очагов заражения. Во многих хозяйствах не подготовлены наземная аппаратура и биологические средства борьбы с вредителями.

Сейчас все колхозы и совхозы разработали конкретные мероприятия, направленные на создание благоприятных условий для развития всходов хлопчатника. И все-таки во многих хозяйствах еще нет той обстановки напряженности, которая необходима в эти дни. Медленно, например, идет борьба с коркой в хозяйствах Хорезмской, Самаркандской, Джизакской, Сырдарьинской областей и Каракалпакской АССР. Вина в этом в первую очередь руководителей хозяйств и специалистов РАПО. Вместо того чтобы мобилизовать коллективы на самоотверженный труд, они проявляют нерешительность, медлительность, не всегда дают принципиальную оценку подырям и бракоделам.

Положение необходимо поправить. В любом деле решающее значение имеет организация труда. Практика свидетельствует, что мало разработать мероприятия по уходу за посевами, надо, чтобы они еще воплощались в жизнь, чтобы широкие массы прониклись чувством ответственности за порученное дело. На нынешнем хлопковом поле дорог не только каждый час, но и каждая минута. И потому умелая организация труда важна вдвое. Долг партийных организаций—взять под контроль ход обработки посевов, расставить коммунистов на самых ответственных участках, развернуть соревнование за быстрое завершение агротехнических циклов.

Руководители колхозов и совхозов, специалисты призваны осуществлять контроль за точным соблюдением графиков обработки посевов, качеством их выполнения, нести ответственность за материально-техническое обеспечение бригад, бытовое и культурное обслуживание людей, занятых в поле.

Семена хлопчатника дали добрые всходы. Это вселяет уверенность в победе. Но это только первые шаги на пути к высокому урожаю. Ослаблять накал борьбы нельзя. Идет формирование урожая, и оттого, как мы сейчас поработаем, зависят конечный результат, судьба планов и социалистические обязательства.

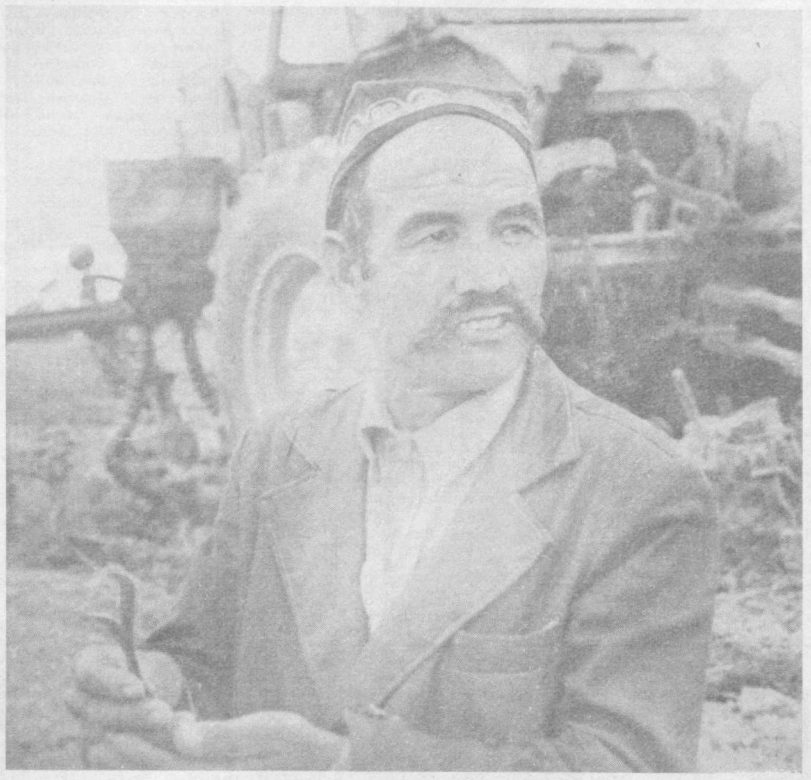

Высокий рубеж наметили кукурузоводы бригады Парды Мустафакулова из совхоза «Шерабад» Шерабадского района. С каждого из 30 гектаров они наметили получить 100-центнеровый урожай «янтарного зерна». В эти дни коллектив готовится к началу уборки урожая. На снимке: П. Мустафакулов на поле.

Фото Е. БАТЫРОВА.

● ЗВЕНЬЯ ПРОДОВОЛЬСТВЕННОЙ ПРОГРАММЫ

ХОТЬ ЗАВТРА В ПОЛЕ

К жатве готовы! — такие плакаты-рапорты появились на машинных дворах хозяйств Зааминского района. Здесь завершена подготовка зерноуборочной техники. Все двести комбайнов, а также зерноочистительные машины, зернопогрузчики, тракторы отремонтированы с высоким качеством.

Ускорить работу помогла рациональная организация труда. В составе ремонтных бригад создали специализированные звенья, поручив им восстановление и сборку тех или иных деталей и узлов. Приемку готовых узлов и окончательную сборку зерноуборочной техники доверили также специализированному звену, состоящему из самых опытных слесарей и механизаторов. Оплата труда всех ремонтников была поставлена в прямую зависимость от темпов и качества работ.

(УзТАГ).

ВЫШЕ УРОВЕНЬ ОРГАНИЗАТОРСКОЙ И ПОЛИТИЧЕСКОЙ РАБОТЫ

14 мая в Бухаре состоялся пленум Бухарского обкома партии. Его участники заслушали доклад первого секретаря обкома А. К. Каримова о постановлении ЦК Компартии Узбекистана об организаторской и политической работе Бухарского обкома партии по выполнению решений XXVI съезда КПСС и задачах областной партийной организации.

Выступившие в прениях второй секретарь Бухарского горкома партии Ю. Н. Кочнев, секретарь парткома стройтреста № 163 Б. Камилов, первый секретарь Гиждуванского райкома партии С. К. Рахимов, первый секретарь Каракульского райкома партии И. М. Барнаев, председатель колхоза имени Крупской Алатского района М. Рузиева, председатель Газлийского райисполкома А. Гулямов, бригадир кукурузоводческой бригады совхоза «Ромитан» О. Назарова, директор зерно-животноводческого совхоза «Авангард» Свердловского района Р. Ачилов, джинщица Бухарского хлопкоочистительного завода О. В. Мельникова отметили, что областная партийная организация, претворяя в жизнь решения XXVI съезда партии, майского и ноябрьского (1982 г.) Пленумов ЦК КПСС, совершенствует стиль и методы руководства хозяйством, мобилизует коммунистов, всех трудящихся на комсомола.

Рассматривая итоги производственного и социального развития области.

Коллективы промышленных предприятий, организаций транспорта, строительства и связи, колхозов и совхозов из года в год добиваются высоких производственных показателей. Благодаря внедрению передовых методов труда, укреплению трудовой и производственной дисциплины за два года нынешней пятилетки возросли объемы промышленного производства. Сверх плана реализовано продукции на 39 миллионов рублей.

В минувшем году бухарские земледельцы порадовали Родину высоким урожаем «белого золота». Государству было продано более 500 тысяч тонн сырца. Самоотверженной работой отметили 60-летие образования СССР труженики других отраслей сельского хозяйства. Положительные изменения происходят и в животноводстве.

Успехи в развитии экономики области, подчеркивали выступавшие, — это результат последовательного претворения в жизнь решений партии, осуществления Продовольственной программы, вдохновенного труда рабочих фабрик и заводов, тружеников полей и ферм. Это итог большой организаторской и политической работы партийных организаций, советских и хозяйственных органов, профсоюзов и комсомола.

Рассматривая итоги проделанной работы, участники пленума отмечали и упущения в руководстве промышленностью и сельским хозяйством, в выполнении задач, определенных ноябрьским (1982 г.) Пленумом ЦК КПСС, совещанием в ЦК КПСС первых секретарей ЦК компартий союзных республик, крайкомов и обкомов партии, указаний Генерального секретаря ЦК КПСС товарища Ю. В. Андропова.

Ряд промышленных предприятий не справился с заданиями по выпуску продукции. На хлопкоочистительных заводах Каганском маслоэкстракционном заводе, некоторых других предприятиях легкой и пищевой промышленности все еще допускаются простои оборудования, низка производственная и трудовая дисциплина.

Если в целом по области урожайность хлопчатника составила 38 центнеров, то в хозяйствах Свердловского района собрано на 2 центнера меньше, а Каганского района — на 10 центнеров ниже областного показателя. Только за счет этого государству недодано 8 тысяч тонн сырца. Не выполнили задания двух лет пятилетки по производству картофеля 92 хозяйства, по производству винограда — 22, плодов — 27, овощей — 17 хозяйств, бахчевых — 16.

В колхозах и совхозах, особенно в кукурузоводческих и овощеводческих хозяйствах, на животноводческих фермах все еще слабо внедряется прогрессивный бригадный подряд.

Трудящиеся Бухарской области наметили на сердцевинный год пятилетки высокие рубежи. Взять их нелегко. Для этого нужно будет проявить максимум настойчивости и инициативы, использовать все резервы и возможности, направить усилия партийных организаций на мобилизацию тружеников на выполнение и перевыполнение заданий и обязательств.

На пленуме с большой речью выступил кандидат в члены Политбюро ЦК КПСС, первый секретарь ЦК Компартии Узбекистана Ш. Р. Рашидов. Он остановился на конкретных задачах партийных организаций области по всемерному улучшению всей организаторской и политической работы, направленной на дальнейшее развитие экономики, достижение рубежей, определенных XXVI съездом партии, майским и ноябрьским Пленумами ЦК КПСС, в выступлениях товарища Ю. В. Андропова.

При общих положительных итогах работы в промышленности области низки еще фондоотдача, коэффициент сменности рабочих и оборудования. Нерационально используются материальные и трудовые ресурсы.

В центре внимания всех партийных и советских органов должны постоянно находиться вопросы увеличения производства товаров народного потребления. В этой отрасли в области используются далеко не все возможности.

Гарантией успешного выполнения намеченных задач служит укрепление плановой, технологической, трудовой дисциплины, совершенствование политико-воспитательной, организаторской работы. Успехи могут быть обеспечены при более эффективном использовании всех средств агитационно-пропагандистской и общественно-политической работы, укрепления рядов партийных организаций, повышении их боевитости, авангардной роли коммунистов. Партийные комитеты должны уделять максимум внимания правильной расстановке кадров на всех участках народного хозяйства. Необходимо обеспечить наиболее полное использование машин и оборудования, шире пропагандировать опыт передовых коллективов, передовиков и новаторов производства, постоянно заботиться о создании необходимых условий для труда, отдыха, учебы трудящихся.

Пленум утвердил мероприятия по совершенствованию организаторской и политической работы обкома партии, партийных организаций области по обеспечению выполнения всех заданий 1983 года и пятилетки в целом.

(УзТАГ).

НА ПОВЕСТКЕ ДНЯ — СЛУЖБА БЫТА

Задачи по дальнейшему развитию и улучшению бытового обслуживания населения в свете требований майского и ноябрьского (1982 г.) Пленумов ЦК КПСС обсуждены на состоявшемся вчера собрании партийно-хозяйственного актива Ферганской области.

Отметив положительные тенденции в развитии бытового обслуживания населения области, участники собрания вместе с тем указывали, что в работе предприятий бытового обслуживания имеется еще немало упущений. В ряде производственных управлений службы быта нарушаются сроки исполнения заказов, есть нарекания на низкое качество выполняемых услуг. Медленно внедряются прогрессивные формы труда, не везде полностью используются производственные мощности.

На собрании выступили первый заместитель Председателя Совета Министров Узбекской ССР Т. Н. Осетров, первый секретарь Ферганского обкома партии Х. Умаров.

(УзТАГ).

К НОВЫМ ВЫСОТАМ, МОЛОДЫЕ ОСВОИТЕЛИ!

Дрогнул железобетонный лоток и плавно опустился на землю. Его тут же состыковали с другими, протянувшимися стрелой до самого горизонта. И вот уже готова еще одна ветвь оросительной сети в северо-западной зоне Каршинской степи. 14-километровую железобетонную трассу досрочно сдала в эксплуатацию комсомольско-молодежная бригада Шукура Хабибулина из треста «Водстрой» объединения «Каршинстепстрой».

Быстрее других комсомольско-молодежных коллективов в глубь Каршинской степи продвинулась вперед эта бригада. Она теперь считается лучшей в объединении. С начала года первопроходцы не только построили многокилометровую трассу в Мубарекском районе, но и выполнили большой объем других работ. Созданная ими лотковая трасса сможет оросить около шести тысяч гектаров целины. Это территория хлопководческого совхоза, которые создаются в Каршинской степи в соответствии с решениями XXVI съезда партии.

Бригадный подряд помог коллективу, руководимому Ш. Хабибулиным, почти вдвое уплотнить рабочий день, успешно преодолевать трудности. Особым выдался для первопроходцев первый квартал нынешнего года. Тогда в степи шли проливные дожди, мощные лотковозы вязли в барханных песках. Тем не менее бригада сумела освоить за это время около 400 тысяч рублей капитальных вложений — в полтора раза больше плана. Выработка на каждого из 17 рабочих составила 7.600 рублей. Такие примеры трудового энтузиазма молодых типичны для освоителей Каршинской степи. Здесь за последние годы создано семь новых районов и около 50 совхозов.

Об этом говорилось на семинаре-совещании начальников штабов и секретарей комитетов комсомола всесоюзных ударных комсомольских строек, состоявшемся 14 мая в Карши. Обмен передовым опытом, высказанные советы и рекомендации получат конкретное воплощение в практических делах на ударных комсомольских стройках.

(УзТАГ).

В Президиуме Верховного Совета Узбекской ССР

Президиум Верховного Совета Узбекской ССР за долголетнюю плодотворную научно-педагогическую деятельность, заслуги в деле подготовки инженерных кадров для сельского хозяйства республики присвоил почетное звание «Заслуженный ирригатор Узбекской ССР» тов. **Машковичу** Льву Ароновичу — доценту кафедры Ташкентского института инженеров ирригации и механизации сельского хозяйства.

* * *

Президиум Верховного Совета Узбекской ССР за долголетнюю плодотворную научно-педагогическую деятельность, заслуги в деле подготовки инженерных кадров для сельского хозяйства и активную общественную деятельность наградил Почетной грамотой Президиума Верховного Совета Узбекской ССР тов. **Султанова** Абдуллу Султановича — профессора кафедры Ташкентского института инженеров ирригации и механизации сельского хозяйства.

* * *

Президиум Верховного Совета Узбекской ССР за высокие показатели, достигнутые в обеспечении перевозки народнохозяйственных грузов и пассажиров, активное участие в общественной жизни присвоил почетное звание «Заслуженный работник транспорта Узбекской ССР» тов. **Джабарову** Михаилу Арнадьевичу — начальнику Самаркандской дистанции пути Среднеазиатской железной дороги.

* * *

Президиум Верховного Совета Узбекской ССР за долголетнюю плодотворную работу, заслуги в деле подготовки инженерных кадров для сельского хозяйства присвоил почетное звание «Заслуженный работник народного образования Узбекской ССР» тов. **Приходько** Юрию Сергеевичу — заведующему кафедрой Ташкентского института инженеров ирригации и механизации сельского хозяйства.

* * *

Президиум Верховного Совета Узбекской ССР за долголетнюю плодотворную работу в советских и хозяйственных органах и в связи с пятидесятилетием со дня рождения наградил Почетной грамотой Президиума Верховного Совета Узбекской ССР тов. **Аширова** Абдубанно — председателя исполкома Задарьинского районного Совета народных депутатов.

* * *

Президиум Верховного Совета Узбекской ССР за большой вклад в развитие сельскохозяйственного машиностроения республики и в связи с пятидесятилетием со дня рождения наградил Почетной грамотой Президиума Верховного Совета Узбекской ССР тов. **Мирза-Ахмедова** Пулата Мансуровича — начальника головного специализированного конструкторского бюро (ГСКБ) по машинам для хлопководства.

УКАЗ ПРЕЗИДИУМА ВЕРХОВНОГО СОВЕТА СССР

О награждении директора Института истории партии при ЦК Компартии Узбекистана — филиала Института марксизма-ленинизма при ЦК КПСС тов. ТУРСУНОВА Х. орденом Дружбы народов

За заслуги в развитии историко-партийной науки и в связи с семидесятилетием со дня рождения наградить директора Института истории партии при ЦК Компартии Узбекистана — филиала Института марксизма-ленинизма при ЦК КПСС тов. **Турсунова** Хабиба орденом **Дружбы народов.**

Первый заместитель Председателя Президиума Верховного Совета СССР В. КУЗНЕЦОВ.

Секретарь Президиума Верховного Совета СССР Т. МЕНТЕШАШВИЛИ.

Москва, Кремль, 13 мая 1983 г.

ПО СТРОГОМУ СПРОСУ

ПАРТИЙНАЯ ЖИЗНЬ: РЕШЕНИЕ ПРИНЯТО, ЧТО СДЕЛАНО

Лет шесть назад Алтыарыкский район устойчиво занимал в Ферганской области последнюю строчку в сводках по животноводству, а колхоз «Ленинизм» замыкал районную.

Не будем приводить много цифр, назовем лишь одну, достаточно характерную, — 1.100 килограммов. Такими были в колхозе надои. Не выполнялись государственные планы продажи мяса и молока.

Через некоторое время наметился перелом. В прошлом году надои составили уже 2.500 килограммов. Обнадеживают итоги работы и в первом квартале нынешнего года: перевыполнен план производства молока, увеличилось производство мяса и яиц.

Во многом это результат того, что партийная организация развитие животноводства взяла под строгий контроль.

ВОЗГЛАВИЛИ КОММУНИСТЫ

Партийная организация в вопросе расстановки кадров заняла принципиальную позицию. Были заменены безынициативные, работающие с прохладцей руководители ферм. В отрасль пришли опытные специалисты, партийцы — люди с большим чувством ответственности, умелые организаторы производства. В их числе коммунисты Гулам Турдыев и Алим Абдуалимов — заведующие молочнотоварной и овцеводческой фермами.

На молочнотоварной создана цеховая партийная организация. В ней десять членов КПСС — каждый четвертый работающий. Механиком здесь стал коммунист Усман Бекиров, руководителем звена по откорму скота на мясо — коммунист Саид Ахмаджанов. Партком и правление укрепили специалистами зооветеринарную службу.

Новые руководители сумели во многом изменить устаревший порядок работы на фермах, утвердить современный, научный подход к организации труда в животноводстве и кормопроизводстве.

В колхозе полностью внедрен севооборот, восемь звеньев — кукурузоводческих и выращивающих люцерну — работают по безнарядной системе. Практикуется натуральная оплата. В прошлом году звено Турсунали Мирабидова, вырастившее на каждом гектаре 100 центнеров кукурузы на зерно и 350 центнеров зеленой массы, получило на трех человек в качестве натуральной оплаты три тонны зерна и десять тонн силоса. Кстати, партком поручил возглавить производство кормов комсомольской организации, и комсомольцы с честью выполняют наказ коммунистов.

Известно, мало возглавить дело, чтобы повести людей за собой, для этого важен личный пример. Коммунисты колхоза — в первых рядах соревнующихся. Спросите: у кого из доярок самые лучшие результаты? Вам ответят: у коммунистов Кимье Махмудовой и Каромат Таджиноровой. У кого успешнее идут дела в кормопроизводстве? У членов КПСС М. Кучкарова и Ю. Акбарова. Оба были хлопкоробами, а потребовалось поднять животноводство — пошли скотниками и хорошо показали себя в новой роли. Сейчас обоих назначили бригадирами кормодобывающих бригад. И на этом важном для развития животноводства участке они работают на совесть.

Умелая расстановка коммунистов на решающих участках, повышение их авангардной роли во многом помогли колхозу выйти из отстающих. Успех дела определил и постоянное внимание партийной организации к вопросам животноводства, конкретность, предметность в решении всех проблем развития отрасли, строгий контроль за выполнением принятых решений.

НЕ СНИМАЕТСЯ С ПОВЕСТКИ ДНЯ

Несколько лет назад партком создал комиссию по изучению причин отставания на молочнотоварной ферме. Итоги проверки обсудили на открытом партийном собрании цеховой парторганизации. Решение назревших хозяйственных вопросов — улучшение кормопроизводства, породности скота, механизации ферм — коммунисты тесно связали с воспитательной работой, с организационной и идеологической поддержкой.

Собрание согласилось с выводами комиссии, что одна из причин отставания — формализм в организации соревнования среди животноводов. Доярки даже не знали, кто из них работает лучше, кто хуже, какие показатели по всей ферме? Иная спросит подругу: сколько у тебя сегодня? Но ведь не будет каждый день интересоваться: сколько у тебя? А у тебя?

Предоставленными самим себе оставались новенькие. И, естественно, многие на ферме не задерживались. Что ценно — за решением, за утверждением специальных мероприятий сразу последовало дело. Итоги соревнования между доярками, скотниками, кормодобывающими бригадами стали подводить каждые десять дней. Для победителей учредили девять переходящих вымпелов. Красное знамя — лучшей ферме. Было предусмотрено и материальное поощрение. Неопытных доярок, скотников закрепили за передовиками. Два раза в месяц стали проводить учебу.

То собрание стало только началом. О развитии животноводства, работе сопредельных участков отчитывались на партсобраниях в прошлом году председатель правления колхоза Каххар Мамадалиев, секретари цеховых парторганизаций фермы Хасанбай Джалалов, тракторного парка — Тахир Тураев.

Животноводство в хозяйстве пока нерентабельно, и в основном из-за овцеводческого стада. Нет пастбищ, овец приходится вести на выпас в горы, а поэтому мал их убойный вес, значителен падеж. А. Абдуалимов, другие коммунисты предложили много дельного для решения этой проблемы. Во-первых, обязательно построить кошары. Одна — на триста животных — уже построена.

Коммунисты критиковали веттехника Р. Турдыматова за плохую работу. Теперь ветслужба укреплена специалистами, правление позаботилось о приобретении необходимых медикаментов и инструментов. Улучшен контроль со стороны ветеринарных врачей. В этом году приплод получен больше прошлогоднего, уменьшился и падеж животных.

Столь же действенным было заслушивание на парткоме отчета главного инженера колхоза Х. Холматова. Основания для этого были серьезные: плохо работали кормокухни и техника на фермах. Из-за частых и длительных поломок оборудования и механизмов много корма смешивалось с навозом и пропадало. Не работал агрегат для приготовления искусственного молока для телят.

Собрание строго предупредило главного инженера, ему было вынесено партийное взыскание.

Специалист сделал для себя правильные выводы. Сейчас вся техника на фермах работает значительно лучше.

На заседании парткома также были рассмотрены вопросы о заготовке и приготовлении кормов, ремонте животноводческих помещений, увеличении партийной прослойки среди работников ферм, заслушан отчет председателя профкома колхоза Тахира Эргашева об улучшении условий труда и отдыха животноводов.

Еще несколько фактов в подтверждение результативности принятых мер: производство кормов увеличилось в четыре раза, организована комната отдыха для животноводов. Теперь на фермы с охотой идет молодежь, почти нет текучести кадров.

Цифры иногда говорят лучше слов. Правда, не всегда их сравнение может быть оправдано. Но эти сопоставить, думаем, правомочно: четырежды в прошлом году рассматривал партком острые проблемы развития животноводства, и трижды завоевывал колхоз первое место в районном соревновании по производству мяса, молока и яиц.

Но в литавры в хозяйстве не бьют. Много еще нерешенных проблем. Урожай кукурузы, люцерны и других кормовых культур могли бы быть выше. Только началась работа, направленная на улучшение породности стада, — без этого надоев выше не поднять. С наглядностью в соревновании пока плохо. Надо улучшить работу школы коммунистического труда на ферме...

Словом, есть нерешенные проблемы, есть резервы. Если партийная организация с прежней настойчивостью и последовательностью будет заниматься развитием отрасли, хозяйство, несомненно, сделает еще один шаг в подъеме животноводства.

Ш. ТУГУШЕВ,
К. ЯКОВЛЕВА.
Спец. корр. «Правды Востока».

ТРУДОВОЙ КОЛЛЕКТИВ: ОБСУЖДАЕМ ПРОЕКТ ЗАКОНА СССР

ЗА ВСЕ В ОТВЕТЕ

С большой заинтересованностью рабочие и служащие Ленинского автобусно-таксомоторного парка обсудили на собрании проект Закона СССР о трудовых коллективах. Докладчик — директор парка В. Исакжанов особо выделил положение проекта о том, что трудовые коллективы призваны приумножать материальные и духовные богатства страны, рационально использовать имеющиеся ресурсы, проявлять неустанную заботу о тружениках, об улучшении условий их труда, быта и отдыха.

В распоряжении коллектива парка 270 автобусов и легковых машин, ежегодно он перевозит в среднем 39 миллионов пассажиров, что намного больше запланированного. Ширится соревнование за выполнение пятилетки в 3—4 года, в нем участвуют 116 человек. Миллион километров без капитального ремонта машин прошли четыре экипажа, которые возглавляют И. Рахманов, Б. Ташболтаев, Б. Исмаилов, А. Хабибуллаев. Их инициативу поддержали 60 экипажей. Благодаря ударной работе передовиков, массовому походу за экономию и бережливость только в нынешнем году будет сбережено 40 тысяч литров бензина, запчастей и материалов на 20 тысяч рублей, сто комплектов авторезины, 100 тысяч киловатт-часов электроэнергии.

Девиз «Работать без отстающих» стал твердым правилом большинства членов коллектива. Резко сократилось число нарушений трудовой, финансовой и транспортной дисциплины.

Отмечая сделанное, докладчик и выступившие в прениях водители М. Хакимов, Н. Милованов, А. Холмирзаев и другие говорили о необходимости укреплять в коллективе порядок и организованность, о воспитании у каждого рабочего и специалиста чувства личной ответственности за общий успех, за доброе имя коллектива. Еще немало нареканий со стороны населения на низкую культуру обслуживания и срыв графиков движения. Не изжиты факты грубости по отношению к пассажирам. Ни один из таких случаев, говорили рабочие, не должен проходить мимо внимания советов бригад, которым предоставлены большие права, вплоть до перевода нарушителей на нижеоплачиваемую работу. Выдвинуто предложение **включить в Закон положение о праве этих советов принимать самые строгие меры к нарушителям, вплоть до их увольнения.**

Большой разговор шел о необходимости укреплять дисциплину поставок и повышать ответственность смежников, снабженческих организаций. **Предложено дополнить статью 9 проекта** следующим абзацем: **«Решения трудовых коллективов о фактах нарушений сроков кооперированных поставок в обязательном порядке обсуждаются в соответствующих министерствах или ведомствах с последующим ответом смежникам».**

М. ГОЛЬВЕРК.
Соб. корр. «Правды Востока».
Андижанская область.

ЧТОБЫ УМЕНЬШИТЬ ЗАТРАТЫ

СЕЛУ — НАДЕЖНУЮ ТЕХНИКУ

Огромные перемены произошли за последние десятилетия в хлопководстве Узбекистана. Во многом они связаны с использованием техники, которая облегчила труд хлопкоробов, сделала его более производительным и эффективным. Если в 1950 году с помощью хлопкоуборочных машин было снято 66 тысяч тонн сырца, то в 1981 году из бункеров голубых комбайнов выгружено три с половиной миллиона тонн «белого золота».

Да и сами машины в корне изменились за этот период, стали более совершенными и надежными.

Заботой о том, чтобы техника для села еще полнее отвечала современным требованиям, проникнуто постановление ЦК КПСС и Совета Министров СССР «О мерах по дальнейшему повышению технического уровня и качества машин и оборудования для сельского хозяйства, улучшению использования, увеличению производства и поставок их в 1983—1990 годах».

Это относится и к хлопкоуборочной технике. Речь идет, в частности, об улучшении такого ее показателя, как ремонтопригодность.

В этом отношении в республике накоплен немалый опыт.

Приведем только один весьма характерный пример. В недавнем прошлом для замены износившихся щеток съемников нужно было отвернуть 384 болта. С конца 1981 года все типы хлопкоуборочных машин выпускаются с безболтовым креплением щеток съемников.

И все же расходы на ремонт техники для хлопководства еще значительны. Они вызваны тем, что машины имеют ряд деталей и узлов, плохо приспособленных к ремонту.

Много хлопот доставляет сельским механизаторам рабочий орган хлопкоуборочных машин — шпиндель, который в ходе эксплуатации требует значительного ухода. Ненадежна и антикоррозийная защита, что вызывает частую выбраковку шпинделей при ремонте.

Хлопкоуборочные машины имеют большую номенклатуру метизов (болтов, шайб, гаек, винтов). Некоторые болты расположены в труднодоступных местах. Для их подтяжки требуется большой набор ключей.

Компоновка многих узлов не позволяет производить независимую и быструю их замену. Процесс диагностирования технического состояния узлов и механизмов хлопкоуборочных машин сложен, так как недостает приборов, нет и унифицированных присоединительных мест для существующих приборов.

Все еще отсутствуют встроенные средства контроля состояния смазки в трущихся парах, топлива и т. д.

Технологические процессы ремонта и технического обслуживания, необходимое оборудование, оснастка и приборы практически разрабатываются после постановки новых моделей машин на производство. Разработанные технологическая оснастка и оборудование Среднеазиатского филиала ГосНИТИ медленно внедряются в мастерских колхозов и совхозов республики.

В результате всего перечисленного производительность многих машин ниже нормативной, а затраты на поддержание машинно-тракторного парка в работоспособном состоянии составляют ежегодно примерно 20—23 процента от его балансовой стоимости.

Основная часть этих средств расходуется на текущий ремонт, устранение неисправностей и техническое обслуживание, что во многом связано с высокой трудоемкостью обслуживания машин и агрегатов.

«Методики определения надежности сельскохозяйственных средств производства».

Обязательным условием при создании новой техники является договор разработчика с ремонтными предприятиями. Затем проводится технологическая подготовка изделия для организации специализированного ремонта.

Окончательная оценка надежности и приспособленности сельскохозяйственной техники к техническому обслуживанию и ремонту происходит следующим образом.

По результатам испытания образцов машин и пробного ремонта определяют ремонтопригодность. Заключение готовят машиноиспытательная станция и головное ремонтное предприятие, а завод-изготовитель обязан через два года после начала серийного производства машины обеспечить показатели надежности и ремонтопригодности, установленные стандартом и достигнутые при испытаниях. При этом надежность и ремонтопригодность являются одними из основных требований, предъявляемых к продукции для присвоения государственного Знака качества. Такая система полностью оправдала себя.

НУЖНЫ ТАКИЕ МАШИНЫ, КОТОРЫЕ УДОБНО РЕМОНТИРОВАТЬ

Все это остро ставит на повестку дня вопрос об укреплении связей между научными организациями, промышленными предприятиями и ремонтно-обслуживающим производством при создании новой техники для хлопководства.

Хлопкоуборочная машина должна быть сконструирована так, чтобы на всем протяжении запроектированного срока ее использования общие затраты были минимальными, включая все этапы — ввод в действие, эксплуатацию, практически исключающую простои по техническим причинам, ремонт и техническое обслуживание, сохранность.

Уже на этапе проектирования надо прогнозировать затраты на техническое обслуживание, хранение и ремонт в период эксплуатации, учитывать возможность использования имеющегося ремонтно - технологического оборудования. Конструкторы и технологи наряду с обеспечением технологичности изготовления машин должны заботиться о технологичности их ремонта и обслуживания.

Следует отметить, что и в агротехнических требованиях, и в технических заданиях на разработку новых машин еще не обращается должного внимания на показатели их надежности и приспособленности к ремонту и техническому обслуживанию. Думается, в число таких показателей надо обязательно включить удельные затраты на ремонт и техническое обслуживание машин за сезон работы или за весь срок службы, отнесенные на один ряд посева, на ширину захвата.

В этом плане заслуживает внимания опыт Германской Демократической Республики. Здесь разработан стандарт «Сельскохозяйственные технические средства производства — ремонтопригодная конструкция», а также проект

Почему бы и нам не разработать комплекс стандартов, регламентирующих правила и порядок обеспечения оптимальной надежности и приспособленности сельскохозяйственной техники к техническому обслуживанию и ремонту? С этой целью можно было бы организовать сотрудничество по цепочке «Ташсельмаш» — Среднеазиатская машиноиспытательная станция — специализированные мастерские по ремонту хлопкоуборочных машин (в Аккургане или Чиназе). Это повысит качество создаваемых машин для хлопководства, производительность труда за счет снижения трудовых затрат на ремонт, улучшит техническое обслуживание машин в колхозах и совхозах.

Затраты нужно считать прежде всего в хозяйствах, и лишь тогда решать, куда лучше вкладывать средства — в наращивание выпуска техники или в улучшение ее характеристик?

Второе направление предпочтительнее. Но для этого необходимо, кроме улучшения качества машин, создать в колхозах, совхозах и межхозяйственных объединениях пункты специализированного технического обслуживания, внедрить эффективную планово-предупредительную систему обслуживания машин.

Важно, чтобы разработка и создание конструкций, с одной стороны, и обновление машинно-тракторного парка в колхозах и совхозах, с другой, происходили не последовательно, как теперь, а одновременно.

Надо преодолеть несбалансированность выпуска машин по маркам и затягивание сроков создания новинок. Существенную роль здесь призваны сыграть научно-исследовательские организации, которые должны дать конструкторам обоснованные параметры, требования к будущим машинам, а также снабдить проектировщиков методиками, способами расчета основных параметров.

Сегодня исчерпывающие требования к сельскохозяйственным машинам есть лишь в отношении агротехнических показателей. Показатели же по ремонтопригодности, долговечности, сохраняемости, приспособленности к проведению обслуживающих и ремонтных операций и ряд других еще полностью не разработаны и не систематизированы. Нет методик их расчета и способов контроля.

Весомый вклад в усиление научно-технических и научно - исследовательск и х разработок может и должна вносить высшая школа. Сегодня этот резерв используется еще не в полной мере. Надо развивать имеющиеся, создавать новые проблемные и отраслевые лаборатории при вузовских кафедрах, укреплять их материальную базу, шире привлекать к поиску профессорско-преподавательский состав.

Надо, чтобы научная работа в вузах не превращалась в самоцель, а, являясь инструментом повышения квалификации преподавателя, решала бы в то же время важные народнохозяйственные проблемы.

Для плодотворной работы институтских ученых нужна строгая координация планов разработок с учетом специфики каждого учебного заведения.

Для координации научных разработок по техническому совершенствованию сельскохозяйственных машин в зоне хлопкосеяния было бы целесообразно организовать институт машиноведения, в состав которого должны войти подразделения по надежности, долговечности, ремонтопригодности и сохраняемости машин. Даже самые совершенные схемы организации производства в колхозах и совхозах не принесут желаемого эффекта, если техника, на которую они опираются, окажется энерго- и металлоемкой, недостаточно приспособленной к ремонту, хранению, техническому обслуживанию и т. д.

Значительно улучшить в 1983—1985 годах технико-экономические показатели сельскохозяйственных машин и оборудования — этого требует от ученых, конструкторов и производственников постановление ЦК КПСС и Совета Министров СССР.

Ш. ЮЛДАШЕВ.
Профессор, проректор по научной работе Ташкентского института инженеров ирригации и механизации сельского хозяйства.

Н. МИХАЙЛОВСКИЙ.
Доцент, кандидат технических наук.

МИР ЗА НЕДЕЛЮ

ГОЛОС РАЗУМА И ДОБРОЙ ВОЛИ

ИЗ МОСКВЫ вновь на весь мир прозвучал голос разума и доброй воли. Так можно охарактеризовать содержание широких откликов, которые вызвали во всем мире ответы Генерального секретаря ЦК КПСС товарища Ю. В. Андропова на вопросы представителей ряда общественных организаций Финляндии. Повсюду эти ответы были расценены как новое яркое свидетельство ответственного и конкретного подхода Советского Союза к главным вопросам современности — сохранению мира, прекращению губительной гонки вооружений, предотвращению ядерной войны. «СССР ведет мощное мирное наступление»,—пишет видная индийская газета «Хиндустан таймс».

Большой резонанс в скандинавских странах получили поддержка Советским Союзом предложения Финляндии о превращении севера Европы в безъядерную зону, готовность СССР взять на себя обязательство не применять ядерное оружие против стран Северной Европы, которые станут участницами такой зоны. Демократическая служба печати Финляндии расценила это как свидетельство «подтверждения Советским Союзом миролюбивого курса своей внешней политики». Общественность и печать этого региона обратили также особое внимание на готовность СССР рассмотреть вопрос о некоторых, притом существенных, мерах применительно к своей собственной территории, прилегающей к такой зоне, которые содействовали бы укреплению безъядерного статуса Северной Европы. Даже консервативная английская газета «Дейли телеграф» была вынуждена констатировать, что позиция советского руководства в вопросе о создании в Европе, в том числе и на ее севере, зон, свободных от ядерного оружия, «отвечает устремлениям народов Северной Европы».

Западная пропаганда, которая обычно не жалеет усилий для того, чтобы преуменьшить значение мирных советских инициатив, вынуждена признавать большую притягательную силу предложений, выдвинутых Советским Союзом. Так, американское информационное агентство АП констатировало, что предложение договориться о равенстве ядерных потенциалов в Европе как по носителям, так и по боезарядам с учетом соответствующих вооружений Англии и Франции, «встретило позитивный отклик в ряде стран Запада». А известная американская буржуазная газета «Вашингтон пост» заметила в этой связи, что Советский Союз «стремится продвинуть вперед» советско-американские переговоры об ограничении ядерных вооружений в Европе.

Финская газета «Тиедонантая» обратила внимание на то, что президент США Р. Рейган, которому были направлены из Финляндии те же вопросы, что и Генеральному секретарю ЦК КПСС, так и не дал на них ответа. По мнению газеты, это не вызывает удивления. «Р. Рейган,— пишет она, — верит в ядерное оружие, а Ю. В. Андропов — в победу разума, которая может освободить человечество от ядерного кошмара».

И. АБЛАМОВ.

ОСУЖДЕНИЕ ПОЛИТИКИ МИЛИТАРИЗМА

МИЛИТАРИСТСКИЙ, авантюристический курс администрации Рейгана на подстегивание гонки вооружений и обострение международной обстановки вызывает гневный протест народов, в том числе в самих США. По данным последнего опроса общественного мнения, 79 процентов американцев выступают в поддержку идеи замораживания арсеналов средств массового уничтожения всеми ядерными государствами, включая Советский Союз и Соединенные Штаты. Миллионы американцев поставили свои подписи под петициями с решительным требованием обуздать безумную гонку ядерных вооружений. Демонстрации и митинги американской общественности за мир и разоружение состоялись во многих городах США. Таков ответ простых американцев на политику военной истерии, проводимую современными крестоносцами.

Осуждение авантюристических имперских замыслов рейгановской администрации нашло отражение и в принятой на днях палатой представителей американского конгресса резолюции с призывом к «немедленному взаимному и поддающемуся проверке замораживанию производства, испытаний и развертывания ядерных вооружений США и СССР».

Исход голосования расценивается как крупная победа миролюбивых сил США. «Палата представителей этим своим шагом, — заявляет один из соавторов резолюции конгрессмен Эдвард Марки (демократ, от штата Массачусетс), — отвергла нынешнюю позицию президента Рейгана на женевских переговорах с Советским Союзом. Результаты голосования продемонстрировали, что американский народ выступает за немедленное замораживание ядерных арсеналов США и СССР и их последующее значительное сокращение».

За «немедленное заключение между США и СССР двусторонних и поддающихся проверке соглашений с целью прекращения испытаний, производства и развертывания новых систем ядерного оружия» высказались участники только что завершившегося в Чикаго заседания совета «Национальной конференции католических епископов» США. Подавляющим большинством голосов на заседании принят текст пастырского послания, в котором содержится настоятельный призыв обуздать самоубийственную гонку ядерных вооружений, решительно осуждается как аморальная идея развязывания ядерной войны.

Милитаристский курс администрации Рейгана вызывает серьезную озабоченность на европейском континенте. Эта озабоченность заставляет миллионы западноевропейцев выходить на улицы и площади с антивоенными, антиракетными лозунгами, осуждающими Вашингтон.

В. МАТЯШ.

ЗАКЛЕЙМИТЬ АГРЕССОРОВ И ИХ ПОКРОВИТЕЛЕЙ

СОВЕТ Безопасности ООН снова, второй раз за последние два месяца, обсуждает агрессивные действия США против Никарагуа. Вопрос был вынесен на обсуждение правительством этой страны, которая продолжает оставаться жертвой агрессии со стороны контрреволюционных формирований, забрасываемых на ее территорию американскими спецслужбами. Дискуссия в Совете Безопасности показывает, что мировое сообщество за исключением организатора и вдохновителя агрессии — Соединенных Штатов, а также их подголосков, стоит на стороне никарагуанского народа, требует немедленного прекращения бандитских налетов и кровавых расправ над мирными жителями, предоставления возможности Никарагуа беспрепятственно строить общество, которое эта страна избрала для себя.

В первый раз Совет Безопасности собирался в начале апреля, вскоре после того как Вашингтон дал оснащенным и обученным им сомосовцам «зеленый свет» на вторжение в Никарагуа.

Из соседнего Гондураса через границу по суше и по воздуху полезло контрреволюционное отребье. Целью агрессии было и остается расшатывание и в конечном итоге свержение законного никарагуанского правительства. США оказались под огнем суровой критики за свои преступные действия, грозящие суверенитету и территориальной целостности Никарагуа и чреватые распространением конфликта на всю Центральную Америку. Однако дальнейшее развитие событий показало, что в Вашингтоне не извлекли из этого никакого урока.

В самом деле, едва поднявшемуся на борьбу с интервентами народу удается ликвидировать вторгшуюся банду в одном районе страны, как в соседнем высаживается другая. Контрреволюционеры оруют под прикрытием артиллерийского огня с гондурасской территории и, встречая мощное сопротивление, бегут за кордон, где производят перегруппировку для новых вторжений.

В последние дни нависла угроза и над южной границей Никарагуа — к ней со стороны коста-риканской территории также подтянуты формирования сомосовцев.

Если в начальный период агрессии официальные лица в Вашингтоне всячески старались публично отмежеваться от преступных вылазок против Никарагуа, то в последнее время они стали сбрасывать эту маскировку. Не кто иной, как президент Рейган выступил с неприкрытыми угрозами в адрес суверенной республики, дав понять, что у ЦРУ развязаны руки для дальнейшего расширения подрывной деятельности.

Выступая на днях в Совете Безопасности ООН, министр иностранных дел Никарагуа М. д'Эското обвинил Соединенные Штаты в том, что они — пока еще чужими руками — ведут войну против его страны. Подтвердив готовность Никарагуа к мирному урегулированию положения, он потребовал от США отзыва с территории Никарагуа контрреволюционных вооруженных формирований, вывода американских военных кораблей из ее территориальных вод, прекращения бандитских вылазок, подрывных и шпионских операций. С этими требованиями солидаризируются все честные люди планеты.

Ю. РОМАНЦОВ.
(ТАСС).

Соединенные Штаты активно содействуют укреплению преступных режимов Израиля и ЮАР, выполняющих жандармские функции на Ближнем Востоке и юге африканского континента.

(Из газет).



Поганка.

Рис. А. САФРОНОВА.

КРАТКИЕ СООБЩЕНИЯ

▲ На состоявшейся в Варшаве сессии Сейма ПНР была обсуждена правительственная программа развития сельского хозяйства и продовольственного комплекса на период до 1990 года, рассмотрен ряд других вопросов. В работе сессии принял участие Первый секретарь ЦК ПОРП, Председатель Совета Министров ПНР В. Ярузельский.

▲ Сирия отвергает так называемое «соглашение о мире» между Ливаном и Израилем, которое государственный секретарь США Дж. Шульц стремится путем грубого давления навязать ливанскому руководству, заявил заместитель генерального секретаря Партии арабского социалистического возрождения А. аль-Ахмар.

▲ На состоявшемся в Белграде заседании Президиума СФРЮ новым председателем Президиума избран М. Шпиляк.

▲ Никарагуанские войска разгромили две группировки сомосовских головорезов, которые с помощью ЦРУ совершили в феврале этого года вооруженное вторжение из Гондураса в департаменты Хинотега и Матагальпа.

▲ В распространенном в Дели совместном заявлении 70 депутатов парламента Индии от правящей партии Индийский национальный конгресс (И) и ряда других партий решительно осудили преследования, развернутые иранскими властями против народной партии Ирана (Туде). Парламентарии Индии выразили глубокую озабоченность арестами руководителей Туде и организованным над ними судилищем по сфабрикованным обвинениям.

▲ «Размещение на территории Западной Европы нового поколения американского ядерного оружия — крылатых ракет и «Першингов-2» — повлечет за собой невиданную по своим масштабам гонку ядерных вооружений и резко уменьшит возможность достижения соглашения на переговорах по контролю над вооружениями». К такому выводу пришла группа генералов в отставке из стран-членов НАТО — Г. Бастиан (ФРГ), М. Харботтл (Англия), Н. Пасти (Италия), А. Сангинетти (Франция), Ф. Кошта Гомеш (Португалия).

(По материалам ТАСС).

ПРОФОРИЕНТАЦИЯ

ЧТО ОСТАЛОСЬ ЗА КАДРОМ?

ИЛИ РАССКАЗ О ТОМ, КАК БАЗОВОЕ ПРЕДПРИЯТИЕ ВЛИЯЕТ НА РАБОТУ СВОЕГО УЧИЛИЩА

— Что новенького? — директор училища Анвар Таирович Шаисламов улыбнулся и протянул свежую телепрограмму.— Вот взгляните.

Красным карандашом отчеркнуто несколько строк. Они о том, что по Центральному телевидению будет показан фильм о 126-м ПТУ города Алмалыка. «Смотрите фильм о нас!» — эту восторженную фразу, выведенную на доске, выписанную броскими буквами на ватмане, я читал и перечитывал в классах, кабинетах и мастерских.

Что ж, гордость всех, кто учит и учится в этом просторном здании, понять можно: в стране тысячи и тысячи ПТУ, но объектом для фильма Центральное телевидение выбрало именно их училище.

Многое можно показать и рассказать за 25 минут. И все же «прокручивая» в памяти фильм, невольно ловишь себя на мысли, что за кадром осталось еще больше. Вот на экране немолодой человек с Золотой Звездой Героя Советского Союза. Это Леонид Георгиевич Бабушкин, председатель совета наставников Алмалыкского горно-металлургического комбината.

Вопрос: а до войны вы кем работали?

Ответ: Никем. Учился работать. Был воспитанником трудовых резервов.

Фрагмент из фильма — ключ к пониманию многого. Совет наставников, в котором лучшие люди комбината, «простирает» свое влияние на каждого питомца училища. Конкретность этого влияния можно проследить на одном лишь документе, составленном и утвержденном в отделе кадров комбината. Это план распределения выпускников среднего ГПТУ-126 по цехам комбината: профессия, количество учащихся, подразделение, куда они будут направлены после окончания, — все предельно конкретно.

Имея столь четкий план, совет наставников регулярно проводит тематические экскурсии по производству, организует встречи с рабочими династиями, приглашает ребят на митинги, посвященные вводу новых объектов, принимает самое непосредственное участие в персональном распределении выпускников. Таким образом, каждый учащийся задолго до получения диплома знает, куда он придет работать, кто будет с ним рядом, ободрит, поможет в трудную минуту.

Еще один эпизод из фильма. Идет заседание парткома комбината. На повестке дня один вопрос — о совершенствовании профессиональной ориентации школьников совместно с базовым ПТУ. Но это не эпизодическое заседание, а традиционное, так как заботе о юной смене партком придает первостепенное значение: все, что связано с расширением учебной базы, кадрового «цеха» предприятия, подготовкой и воспитанием будущих рабочих, включается в план экономического и социального развития коллектива. Словом, комбинат считает ПТУ своим «полноправным» подразделением. Это выражается и в том, что за каждым учебным кабинетом закреплен «шеф» — тот или иной цех АГМК, что за последние годы в училище направлены тринадцать лучших специалистов, из них — десять мастеров.

Результаты такой заботы сказываются. За неполных десять лет своего существования училище выпустило около трех тысяч квалифицированных рабочих четырнадцати профессий. Машинисты экскаватора, электросварщики, электромонтеры, флотаторы, машинисты мостовых кранов — хорошие профессии, а главное, очень нужные комбинату, на котором работают отцы и матери этих ребят. Многие питомцы училища стали передовиками производства, а отличники из числа наиболее одаренных ребят по путевкам АГМК поступили в вузы.

Запомнился и такой кадр... В хорошо оборудованном лингафонном кабинете воспитанник ПТУ рассказывает о своем училище на чистейшем... английском языке. Спору нет, профессиональная подготовка в училище (во Всесоюзном соревновании трижды удостоенном звания лучшего среди ПТУ цветной металлургии) на высоком уровне, а вот как обстоит дело с преподаванием физики, математики, химии, языков? — вот на какой вопрос натолкнул «ход» тележурналистов.

Ответом на него могут послужить такие цифры: на республиканских и областных олимпиадах в системе профессионально - технического образования одиннадцать питомцев ПТУ завоевали первые места.

Цифра в известной мере опровергает до сих пор пока еще бытующее мнение о том, что особо одаренных детей надо искать непременно в школах.

— Почему же только в школах? — удивляется математик Виктор Сергеевич Нам, — у меня в классе добрый десяток ребят решает задачки из математического сборника повышенной трудности. А один из них, Андрюша Самсонов, даже заочник малого мехмата МГУ. Этот «факультет» выявляет особо одаренных ребят — будущий резерв науки.

А. ТАНХЕЛЬСОН.
г. Алмалык.

БУДУЩЕМУ ВОИНУ

Русский язык и военно-патриотическое воспитание молодежи

Одним из важных факторов подготовки молодежи к службе в армии является свободное владение ею языком нашего межнационального общения — великим русским языком. Этому вопросу уделяют большое внимание ЦК КП Узбекистана и правительство республики. Он был в центре внимания двух Всесоюзных научно-практических конференций, которые проходили в Ташкенте в 1975 и 1979 годах. Их рекомендации способствовали тому, что в республике сложилась стройная система изучения и преподавания русского языка — от дошкольных учреждений до высшей школы.

Наша общеобразовательная школа многонациональна. Обучение в ней ведется, как известно, на 2—3 и даже 4-х языках, в ее стенах проводится систематическая, планомерная работа по подготовке юношей к службе в Вооруженных Силах. Это начальная военная подготовка, проведение военно-спортивных игр «Зарница», «Орленок», походы по местам трудовой, революционной и боевой славы, уроки мужества, вахты памяти и многое другое. Труднее в армии приходится тому, кто слабо владеет русским языком. Поэтому задача стоит так — каждый учитель-русист должен научить своих учеников в совершенстве владеть языком, чтобы не было языкового барьера между воинами разных национальностей. Знание русского языка, кроме всего прочего, обеспечивает четкую слаженность действий личного состава, помогает солдатам — представителям всех наций и народностей нашей страны успешно вести службу, овладевать современной военной техникой, повышать свою боевую и политическую подготовку.

Поэтому мы ведем планомерную целенаправленную работу по обеспечению национальных школ квалифицированными кадрами учителей русского языка. На уроки по этому предмету с 1 по 10 классы в учебном плане общеобразовательных школ отводится 15 процентов общего времени. Продолжает расти сеть школ смешанного типа, где одним из языков обучения является русский. Значительная роль отводится школам-интернатам и общеобразовательным школам с углубленным изучением русского языка, сеть которых также из года в год растет.

Для более тщательного изучения предмета классы с контингентом более 25 человек делятся на две группы при изучении русского языка.

Способствуют совершенствованию знаний по языку межнационального общения, повышают интерес школьников к его изучению ежегодные олимпиады по русскому языку, конкурсы на лучший кабинет русского языка и литературы, клубы интернациональной дружбы, традиционные недели детской и юношеской книги, конференции, диспуты, вечера вопросов и ответов, пионерские сборы и комсомольские собрания, проводимые, как правило, на русском языке. За последние годы почти вдвое увеличилось количество кружков русского языка в школах и внешкольных учреждениях. Сейчас мы имеем таких кружков свыше 10 тысяч, в них занимается около 200 тысяч учащихся нерусских национальностей.

В деле подготовки юношей к службе в Советской Армии очень важны практические контакты школ и работников военных комиссариатов. Школы совместно с военкоматами выявляют призывников, слабо владеющих русским языком, и направляют их на курсы. Списки юношей, которым необходимо посещать эти курсы, передаются в местные органы народного образования для обучения ребят на базе средних общеобразовательных школ. Отделы народного образования утверждают учителей, которых рекомендуют директора школ и совместно с военным комиссариатом определяют количество групп и конкретных лиц, с которыми должна быть организована индивидуальная работа.

Помимо этих краткосрочных курсов, в национальных школах практикуются кружковые занятия по специальной программе, которые проводят учителя опять-таки совместно с военными руководителями. На кружковых занятиях широко используются иллюстративные наглядные материалы на военные темы: репродукции картин художников-баталистов, альбомы, комплекты открыток, фотомонтажи, организуются диспуты по художественным и документальным фильмам. А само содержание кружковой работы отражается в выпусках специальных бюллетеней, викторин, проведении конкурсов. Занятия проводятся в тесной связи с последовательным изучением программного материала по начальной военной подготовке.

Особое внимание мы уделяем вопросам подбора кадров в военные училища. За офицерами военкоматов закрепляются несколько школ, где они ведут совместно с военруками школ планомерную индивидуальную работу по отбору кандидатов. Надо отметить, что 70—80 процентов кандидатов, направленных в военные училища из Джизакской области, выдерживают конкурсные экзамены и зачисляются в курсанты. Итоги этой работы положительно сказываются как на организации призывного времени, так и на дальнейшем прохождении воинской службы в рядах Вооруженных Сил СССР.

Мы не закрываем глаза и на то, что в некоторых школах все еще слаба учебно-материальная база для начальной военной подготовки и занятий по гражданской обороне. Часто военные руководители увлекаются проведением теоретических занятий в классах в то время как программа требует свыше 60 процентов занятий проводить в поле, отдельные военные руководители сами слабо методически подготовлены, а работа по повышению их квалификации райгороно и военкоматами ведется нерегулярно и на недостаточном уровне.

Мы должны решительно улучшать начальную военную подготовку учащихся национальных школ на русском языке. Следует установить строгий контроль за тем, чтобы все занятия по начальной военной подготовке проводились военруками только на русском. Одновременно необходимо оказывать всяческую помощь военрукам национальных школ в повышении их знаний русского языка, совершенствовании методического мастерства и опыта работы по начальной военной подготовке, добиваться, чтобы учащиеся старших классов могли давать четкие и логически стройные ответы на вопросы военного руководителя на русском языке, вести краткие записи основных положений изучаемой темы, а также словарь трудных или редко встречающихся военных терминов. Учащимся выпускных классов, изъявившим желание поступать в военные училища, следует оказывать всяческую помощь при подготовке их к конкурсным экзаменам по русскому языку.

Эти и многие другие вопросы будут предметом серьезного, обстоятельного разговора на предстоящей Республиканской научно-практической конференции «Совершенствование обучения русскому языку в учебных заведениях республики и улучшения этой работы с юношами допризывного возраста», которая состоится в Самарканде. Юноши, сидящие сегодня за ученической партой, — это будущие воины. Завтра Родина доверит им самую современную технику. Овладеть ею в совершенстве поможет им язык нашего интернационального братства, могучее оружие в деле единения советских людей.

С. ШЕРМУХАМЕДОВ.
Министр просвещения Узбекской ССР.

ПОЭТИЧЕСКАЯ РУБРИКА — Гульчехра ДЖУРАЕВА

МОЯ ВЕСНА

В лугах по рюмкам, рдеющим весной,
Ты разлила свой аромат, природа.
И я вдыхаю аромат хмельной,
Любуюсь на тюльпан в лучах восхода.
И силой неизбывной налиты,
Едины мы с тобою:
Я, природа, —
Мать четырех детей своих, а ты —
Мать четырех времен земного года.
Мне хочется, чтоб все цвело кругом,
Чтоб в каждом сердце трепетало пламя.
В душе моей и в имени моем —
Прямая связь с лучистыми цветами.
Не жить нам друг без друга — узнаю
Во всем, чем дорожу, союз наш прочный.
Я боль твою целю, а боль мою
Ты выпиваешь, словно сок цветочный.
Твои тюльпаны свято берегу.
Где, крылья распластав, усесться птице
Как не на том,
На утреннем лугу,
Что весь тюльпанным паводком искрится!
Моя весна слилась с весной твоей,
И в рюмках рдеющих — вода живая.
И соловьи поют в тени ветвей,
С куста на куст легко перелетая.

Перевод Я. СЕРПИНА.



Галина Карпичева (слева) и Клара Габидулина аппаратчицы цеха аммофоса 2 Алмалыкского химического завода. Они передовые производственницы, ритмично ведут процесс изготовления продукции. Бережно эксплуатируют оборудование и экономят электроэнергию.

Фото В. СИРОТКИНА.

Навстречу Международному дню музеев

ОБРЕТЕННОЕ ТЫСЯЧЕЛЕТИЕ

На днях в шерабадском совхозе «Гулистан» открыт археологический музей. Экспонаты поистине уникальны. Посещение музея скоро будет включено во все туристические маршруты по югу Узбекистана.

АРХЕОЛОГИЧЕСКИЙ МУЗЕЙ В ШЕРАБАДСКОЙ СТЕПИ ● ЯРКИЕ СТРОКИ ДРЕВНЕЙ ИСТОРИИ ● МАСТЕРСТВО НАШИХ ПРЕДКОВ ● ПШЕНИЦЕ — 35 ВЕКОВ

Долину Сурхана называют Меккой археологов. Здесь десятки памятников старины, интерес к ним огромен. И не только советских, но и зарубежных ученых.

В Шерабадской степи экспедиция Института археологии Академии наук Узбекской ССР во главе с доктором исторических наук, профессором Ахмадали Аскаровичем Аскаровым обнаружила несколько ценнейших памятников эпохи бронзы. Интересные находки дали раскопки городища Сапаллитепа в Гагаринском районе. Не менее значительные результаты принесли и раскопки в местечке Джаркутан и неподалеку — на территории участка Бустон. А это земли совхоза «Гулистан». Потому-то и решено было создать здесь археологический музей. Идею подсказала дружба археологов и целинников. Совхоз методом хашара построил здание, и А. Аскаров передал новому музею часть находок.

Памятников эпохи бронзы ранее на территории южного Узбекистана найти не удавалось. Тем значительнее экспонаты музея. Тут находки, обнаруженные в Джаркутане, раскопки которого начинались десять лет назад. Как до этого на городище Сапаллитепа, здесь открыт протоград — комплекс строений, характерных для периода формирования древней городской цивилизации. Сто гектаров занимают постройки, созданные руками далеких предков сурхандарьинцев в середине второго тысячелетия до н. э. Окруженный крепостными стенами, древний город разделен на кварталы, каждый из которых — жилище одной большой семьи, занимавшейся тем или иным ремеслом. Дома из сырцового кирпича с саманом, мощенные камнем дорожки — все говорит о высоком уровне строительства.

Многими ремеслами владели жители города, существовавшего почти четыре тысячелетия назад. В музее мы видим орудия труда из бронзы — соху, гвозди, видим прекрасно выполненные украшения из лазурита, скульптурные изображения животных, людей. Особенно впечатляют изделия древних мастеров керамики. Огромные хумы, чайники, пиалы, кубки, посуда для хранения продуктов и приготовления пищи выглядят так, словно сделаны совсем недавно. А какие легкие эти глиняные сосуды, издающие мелодичный звон, если по ним слегка ударить пальцем. Так звенят изделия из фарфора высочайшего качества.

Уникальным называет А. Аскаров впервые найденное при раскопках поселений подобного типа керамическое орудие древних строителей, напоминающее нынешний мастерок.

Специальный стенд отведен для изделий современных мастеров керамики. На Шерабадском керамическом заводе с помощью того же неутомимого А. Аскарова изучают особенности формы древней посуды, материалы, из которых она изготовлена. Изучают, чтобы творчески использовать наследие мастеров далекой эпохи.

В хумах, сосудах поменьше археологи обнаружили виноградные косточки, пшеницу. Тридцать пять веков хранились они.

Древнее население Джаркутана занималось не только ремеслами, но и земледелием, причем на базе искусственного орошения. Поселение располагалось по берегам Бустонсая — древнего русла нынешней Шерабаддарьи. Джаркутан, как свидетельствуют ученые, — самое древнее в Узбекистане место орошаемого земледелия.

Интересные материалы получили археологи, вскрыв более тысячи захоронений. Сохранились остатки кожаной обуви, шелковых тканей, а также тканей растительного происхождения. Единого мнения на этот счет пока нет, но А. Аскаров склонен считать, что ткань изготовлена из хлопка.

— Сегодня мы смело включаем территорию южного Узбекистана в зону высокоразвитой культуры древневосточного типа, — говорит Ахмадали Аскарович. — В среднем бассейне Амударьи три-четыре тысячелетия назад формировался еще один локальный очаг древневосточной цивилизации. Очаг, о котором ранее науке ничего не было известно. Изучение памятников эпохи бронзы в Шерабадской степи позволяет отдалить по времени почти на одну тысячу лет начальный этап формирования культуры земледелия, основанного на искусственном орошении. Это тысячелетие «подарили» науке памятники древности, обнаруженные в южном Узбекистане. Находки, которыми мы располагаем, дают основание считать территорию Узбекистана одним из центров древнего шелководства, хлопководства, виноградарства.

В музее совхоза «Гулистан» собраны поистине говорящие экспонаты. Как и те, что А. Аскаров передал в ташкентские, самаркандские и другие музеи.

В. НЕЙБУРГ.
Соб. корр. «Правды Востока».

ЗАБОТА О ВЕТЕРАНАХ

Курортный сезон открылся в Алтыарыкском санатории для ветеранов труда. Он принял триста отдыхающих из всех областей Узбекистана. Расположенный в живописном местечке, среди гранатовых рощ, санаторий имеет свою водолечебницу, различные процедурные кабинеты. В нынешнем году здесь отдохнут и пройдут курс профилактического лечения 3.500 человек — по бесплатным путевкам с проездом к месту отдыха и обратно.

Сейчас в Узбекистане действуют два таких санатория. Кроме того, ежегодно из бюджета республики выделяются средства для предоставления ветеранам бесплатных путевок в санатории страны.

(УзТАГ)

ПИСЬМА КОНТРОЛИРУЕТ „ПРАВДА ВОСТОКА"

В коллективном письме в «Правду Востока» сообщалось о хищениях, приписках в совхозе имени У. Юсупова Галляаральского района.

По просьбе редакции факты, приведенные в письме, проверены Джизакским обкомом партии. Секретарь обкома У. Олимов сообщил, что в ходе проверки они подтвердились. Установлено, что общая сумма расхищенного составила 170 тысяч рублей.

Прокуратурой Джизакской области возбуждено уголовное дело в отношении ответственных лиц.

* * *

Жительница Ташкента Г. Лякопулу в своем письме в редакцию написала о черствости и бездушии работников инспекции Госстраха Куйбышевского района, которые длительное время не рассматривали ее заявление о возмещении за поврежденное имущество.

Начальник Главного управления Госстраха УзССР У. Сатаров ответил редакции, что проверкой факты, сообщенные в письме, подтвердились. За халатное отношение к своим служебным обязанностям и задержку выплаты страхового возмещения начальник инспекции Госстраха Куйбышевского района Т. Артыков и заместитель начальника Н. Шамсиев наказаны.

Г. Лякопулу выплачено страховое возмещение, ей принесены извинения.

* * *

Тов. Умарова, Мусина и другие написали в газету о низком качестве маринованных огурцов, капусты и дынного варенья, вырабатываемых Бухарским консервным заводом.

Начальник Республиканского управления государственной инспекции по качеству товаров Ф. Сатымбаева сообщила, что в настоящее время капусту и маринованные огурцы завод уже не вырабатывает. Из проверенных на заводе шести наименований других видов консервов — сок айвовый и сок яблочный оказались нестандартными и были запрещены к реализации.

За выпуск нестандартной продукции госинспекцией к заводу применена экономическая санкция на 1.146 рублей. Результаты проверки сообщены правлению Бухарского облпотребсоюза и правлению Узбекбрляшу для принятия мер.

* * *

В своем письме в «Правду Востока» З. Усманова подняла ряд вопросов по улучшению торгового, бытового и транспортного обслуживания на ташкентском жилом массиве Каракамыш.

Вот что ответил по поводу ее письма заместитель председателя Ташгорисполкома Ш. Хажимуратов:

— Вопросы, поднятые в письме З. Усмановой, внимательно изучены соответствующими управлениями исполкома. В целях улучшения обслуживания населения пассажирским автотранспортом решено организовать новый дополнительный автобусный маршрут «Каракамыш — площадь имени Калинина». Ряд магазинов, расположенных на массиве, переведен на новый режим работы с 8 часов до 21 часа. Организована в вечернее время торговля кисломолочными и хлебопродуктами.

Принят ряд мер по улучшению работы пунктов «Химчистки», налажена работа ателье «Голубой экран» по ремонту радиотелеаппаратуры. Организовано абонементное, а также выездное обслуживание на дому по ремонту телевизоров.

* * *

Л. Иващенко написала о том, что в течение длительного времени не может получить пенсию.

Начальник отдела социального обеспечения Ташгорисполкома М. Арипова сообщила, что задержка произошла по вине работников центра по выплате пенсий. Они продержали заявление Л. Иващенко о перечислении пенсии на счет в сберкассу 2,5 месяца.

Инспектора центра М. Нормирзаева, Л. Пешкова, по вине которых произошла задержка выплаты пенсии, уволены с работы. Пенсия в размере 269 рублей 67 копеек Л. Иващенко перечислена.

О ПРИЕМЕ РАБОТ НА СОИСКАНИЕ ПРЕМИЙ СОВЕТА МИНИСТРОВ СССР

Премии Совета Министров СССР учреждены постановлением ЦК КПСС и Совета Министров СССР от 15 марта 1977 г.

На соискание премий могут быть представлены работы в области науки и техники по всем направлениям развития народного хозяйства и его отраслей.

Работы должны способствовать решению наиболее важных научно-технических проблем народного хозяйства, обеспечивать высокие темпы научно-технического прогресса, получить широкое общественное признание и распространение и иметь подтвержденный крупный экономический эффект.

Работы на соискание премий разрешено представлять союзным министерствам и комитетам, Советам Министров союзных республик, Академии наук СССР совместно с Центральными Комитетами и Советами соответствующих профсоюзов.

Особое внимание следует уделить представлению работ, выполненных по постановлениям директивных органов или по заданиям государственных научно-технических программ.

Прием материалов на соискание премий Совета Министров СССР 1984 года заканчивается 1 сентября с. г.

Все материалы и документы по работам в области науки и техники, за исключением работ по строительству и сельскому хозяйству, принимаются в отделе по премиям Совета Министров СССР Государственного комитета СССР по науке и технике по адресу: 103905, Москва, К-9, ул. Горького, д. 11, комн. 137, телефоны: 229-03-05, 223-73-07.

Работы на соискание премий Совета Министров СССР по строительству принимаются в Госстрое СССР (тел. 292-62-49), работы по сельскому хозяйству — в Минсельхозе СССР (тел. 207-80-85).

УСПЕХ НА БАКИНСКОЙ СЦЕНЕ

МАРШРУТЫ ИСКУССТВА, МАРШРУТЫ ДРУЖБЫ

Щедро залитый весенним солнцем, особенно красив и величествен Баку. Артисты Большого академического театра имени Алишера Навои прибыли сюда в то время, когда улицы и площади столицы братского Азербайджана были расцвечены флагами, плакатами, праздничной иллюминацией — город готовился к Дню Победы. На сцене Дворца имени В. И. Ленина они показали спектакль «Поэма двух сердец» — произведение, ставшее проявлением нерушимой дружбы, идейного единства культур трех братских советских народов. Балет азербайджанского композитора А. Меликова воплотил на сцене узбекского театра заслуженный деятель искусств РСФСР Игорь Чернышов. Рассказав языком музыки и пластики прекрасную легенду о любви индийской танцовщицы Комде и узбекского поэта, певца Модана, создатели спектакля ярко выразили пафос советского искусства, его интернациональный характер.

«Все теснее переплетаются интересы республик, все плодотворнее становятся взаимопомощь, взаимосвязи, направляющие в единое русло созидательные усилия наций и народностей Советского Союза, — говорил в докладе «Шестьдесят лет СССР» Генеральный секретарь ЦК КПСС Ю. В. Андропов. — Всестороннее развитие каждой из социалистических наций в нашей стране закономерно ведет к их все большему сближению».

Балет «Поэма двух сердец», показанный сначала в Ташкенте, затем в Куйбышеве и вот теперь в столице Азербайджана, являет собой яркий пример плодотворности такого взаимодействия. Он волнует зрителей, наполняет гордостью за те достижения культуры, которые рождены в содружестве братских народов. Исполненный молодыми артистами, многие из которых воспитывались в хореографических училищах Москвы и Ленинграда, он воплощает будущее советского искусства, горизонты развития каждой из национальных культур.

Четыре раза был показан балет на бакинской сцене, и каждый спектакль превращался в волнующий праздник дружбы.

На одном из спектаклей присутствовали члены Бюро ЦК Компартии Азербайджана во главе с первым секретарем Центрального Комитета К. М. Багировым, который дал высокую оценку произведению и его исполнителям.

В зрительном зале — видные представители азербайджанской культуры: Герои Социалистического Труда — композитор и дирижер Ниязи и известный писатель Мирза Ибрагимов, народная артистка СССР, руководитель азербайджанской балетной труппы Гамер Алмасзаде, народный артист СССР, композитор Рауф Гаджиев, поэт Наби Хазри и другие.

Много добрых слов и пожеланий услышали узбекские артисты. В центре внимания зрителей исполнители главных партий Комде, Модана и Карашаха — Р. Каримова, Х. Бозоров, Ш. Турсунов. Отмечались тонкая интерпретация музыки, которую продемонстрировал оркестр под управлением народной артистки СССР Д. Абдурахмановой, точность решения и глубокий драматизм хореографического языка балетмейстера И. Чернышова.

— Я счастлив, — сказал народный артист СССР Ниязи, — что стал свидетелем рождения большого спектакля, в котором воспевается самое красивое человеческое чувство. Как представитель азербайджанской музыкальной культуры горжусь прекрасной музыкой Арифа Меликова. Театр имени Алишера Навои знаю давно. Минувшей осенью с интересом следил за успешным выступлением этого коллектива на международном фестивале музыки и театра в Берлине. Это труппа, способная справиться с любой хореографической лексикой. Высокое мастерство, подлинно поэтический пафос увидел я в сегодняшнем спектакле.

Спешат выразить свои впечатления зрители.

— Народам Закавказья, — говорит инженер Юрий Петросов,— близко и понятно искусство народов Востока, их песни, предания, легенды. Но сегодня, слушая чарующую музыку, наблюдая за прекрасным, легким, пластичным танцем, я видел, с каким восхищением и вниманием смотрят на сцену люди многих национальностей, живущие в нашем большом городе. Интернационализм стал основой наших успехов во всех областях жизни — экономике, науке, культуре. И я уверен, что этот балетный спектакль найдет такой же живой отклик во всех уголках нашей страны.

— Идеи гуманизма, дружбы между народами так красиво и сильно выражены в спектакле, — делится инженер И. Хархиев. — Это настоящий гимн любви и справедливости, он глубоко тронул меня и, уверен, всех, кто сидел сегодня в зале.

Дни пребывания в Баку останутся в памяти и узбекских артистов, и азербайджанских зрителей. Большой успех этих выступлений еще и еще раз подтвердил правильность пути, по которому идет наше искусство. Пути активного взаимодействия и взаимообогащения.

Е. ПАНОВА.
Кандидат искусствоведения.



Четверть века радует своим искусством лауреат премии Ленинского комсомола Узбекистана Государственный ансамбль песни и танца Каракалпакии «Айкулаш». Коллектив этот известен далеко за пределами автономной республики. Его тепло принимали зрители Москвы и Уфы, Горького и Казани, Ульяновска и Кишинева. С большим успехом артисты гастролировали в Югославии. На снимке: группа артисток ансамбля.

Фото В. КАЗАНЦЕВА (УзТАГ).

СПОРТИВНЫЙ МЕРИДИАН

ФУТБОЛ

ХОЗЯЕВА БЫЛИ СИЛЬНЕЕ

Турне по Узбекистану совершили футболисты сборной команды рабочего спортивного союза из Марокко. Они провели ряд товарищеских встреч. Ферганскому «Нефтянику», который лидирует после десятого тура в чемпионате страны среди коллективов второй лиги, гости уступили со счетом 0:4. Второй матч марокканские спортсмены провели в Коканде и сыграли вничью —2:2 с «Кокандцем». Заключительную игру зарубежные спортсмены проиграли шахриханским футболистам — 2:3.

«Правда Востока» уже сообщала, что команда Филиппин, которая также гостит в нашей республике, первый матч в Янгиере проиграла — 0:1. Следующим соперникам — сборной Узбекистана, которой предстоят игры на VIII летней Спартакиаде народов СССР,— филиппинцы также уступили — 0:2.

КОННЫЙ СПОРТ

ПЕРЕД ЗАКЛЮЧИТЕЛЬНЫМ ЭТАПОМ

Семь команд участвовали в соревнованиях по конному спорту на призы Совета Министров Узбекской ССР. Как и предполагалось, первое место в личном и командном зачетах заняли представители сборной команды Узбекистана, которая приступила к заключительному этапу подготовки к финалам VIII летней Спартакиады народов СССР.

КЛАССИЧЕСКАЯ БОРЬБА

ПЕРВЫЙ МАСТЕР СПОРТА В НАВОИ

Им стал борец классического стиля В. Соколовский, который на лично-командном первенстве Узбекистана в весовой категории до 57 кг стал победителем.

Еще пять спортсменов сумели выполнить норматив мастера спорта. Это — ташкентцы О. Каримбаев, Р. Шальверов, Б. Сагатходжаев, Ю. Бычков и представитель столичной области Б. Тургунов.

В командном зачете первенствовали борцы студенческого общества «Буревестник».

XXVII СПАРТАКИАДА ШКОЛЬНИКОВ

ВЫШЕ ГОЛОВЫ... ПРЫГАЮТ

Совсем недавно по пальцам можно было пересчитать тех, кто покорил планку на отметке два метра. Теперь эта высота покоряется и школьникам.

В турнире легкоатлетов в программе спартакиады самаркандский девятиклассник Сергей Евсеев победил в прыжках в высоту с результатом 208 см. Его товарищ по команде Анвар Исмаилов прыгнул в длину на 7 м 03 см. Отличный результат показал андижанец В. Соловьев, пробежавший 100 м за 11 сек.

ГОРОД ЗНАКОМЫХ ЛИЦ

НЕ БУДЕТ ПОВТОРНОГО ВЫЗОВА

ВСТРЕЧА С МЕХАНИКОМ ТЕЛЕАТЕЛЬЕ

...Лишь беспрестанно повторяемое слово «понимаешь» и можно было разобрать в этой гневной скороговорке. Горелкин вопросами не перебивал, слушал молча. Наконец, человек успокоился, и мы поняли суть дела. Несколько дней назад к нему пришел механик, вежливый такой, телевизор починил, а вот вчера он снова забарахлил. «Плохой мастер приходил, — сделал вывод недовольный клиент, — надо другого вызывать». Анатолий Николаевич стал выспрашивать, что именно ремонтировал мастер, какая неисправность обнаружена теперь и пообещал заехать, посмотреть. Уже когда в машину сели, сказал:

— Скорее всего не мастер виноват, видно, какая-то другая деталь из строя вышла. Но человеку кажется, что раз открыл механик телевизор, все увидеть должен. А мы, к слову сказать, перед праздниками бригадой из десяти человек по сто двадцать заявок в день выполняли.

Поехали по улице Шота Руставели, свернули, запетляли по узким улочкам, остановились возле одного из домов. Видно было, что Горелкин дорогу знает хорошо. Анатолий Николаевич подтвердил: «Хозяйка телевизора у нас на абонентном обслуживании, приходилось у нее бывать с профилактическими осмотрами». На этот раз она по телефону сделала вызов — на экране время от времени появляется краснота. Механик снял заднюю крышку телевизора, уже через несколько минут заменил вышедшую из строя деталь. Весь ремонт занял около получаса. Хозяйка расписалась в квитанции, и мы, распрощавшись, ушли.

Вновь остановка. Вошли в подъезд многоэтажного дома. Хозяйка встретила у порога чуть не со слезами: «Включила вчера вечером, а он дымится!»

— Ну раз дымится, значит, по моей части, — пошутил Анатолий Николаевич, — моя фамилия Горелкин.

Шутки шутками, а найти причину оказалось непросто. Полтора часа провозился мастер. Был он внешне спокоен, а когда из квартиры вышли, признался, что поволновался изрядно. В переплетении проводов одного из блоков тонкий металлический проводок проткнул изоляцию.

— Вообще-то повезло, — сказал Анатолий Николаевич, — что удалось причину обнаружить. Обычно такое повреждение можно только на стенде установить.

Может, и повезло. Но скорее всего сказался большой опыт мастера.

На старших курсах Ташкентского техникума связи, где учился Анатолий Горелкин, ввели новый предмет — телевидение. Считалась эта дисциплина в те годы не прикладной, а какой-то даже фантастической, рассчитанной, как тогда казалось, на далекую перспективу. После техникума служил Горелкин в армии связистом, вернулся в родной город, получил направление на работу в телецентр. Там ему порекомендовали пройти для начала стажировку в только что созданном телеателье, чтобы как следует изучить телевизионные приемники. Явился он на улицу Навои, в дом № 16, месяца три просидел в мастерской, разбирая и собирая «КВН». Шестнадцатое января 1959 года запомнилось ему накрепко. Пришел директор телеателье и сказал, что заказов много, надо срочно на линию дополнительно механиков выслать. Механики уже все разошлись, и ему, стажеру Горелкину, вручили шестнадцать нарядов. Стал он адреса разбирать — запутался в названиях улиц. «Ничего, — утешил Анатолий директор, — сядешь на восьмой трамвайчик, доедешь до кольцевой, там людей порасспросишь, найдешь».

Он вернулся к пяти часам вечера того же дня. Подумали, что не справился, стали расспрашивать, что да почему.

— Сделал все, вот и вернулся, — ответил Горелкин.

Ему сначала даже не поверили. Но потом убедились, что все заявки выполнены качественно.

С улыбкой вспоминает теперь Анатолий Николаевич тот первый свой самостоятельный рабочий день. Выпускались новые, более сложные телевизоры, все время приходилось учиться. Затем появились цветные. Снова учился. И вот уже несколько лет работает бригадиром механиков специализированного ателье «Цвет» производственного объединения «Голубой экран».

В тот день, когда мы ездили с Анатолием Николаевичем, заявок было немного. Но каждый телевизор свою загадку загадывал. В квартирах мастера встречали, как врача — ждали от него помощи, даже слов утешения.

— Теоретическая подготовка, опыт — это, конечно, главное, — делился мыслями Анатолий Николаевич. — Но и очень важно отношение к людям. Ведь человек обращается к нам за помощью. Я, например, сам радуюсь, когда все хорошо получается. Но часто подводит отсутствие деталей. Многие считают, что нехватка дéталей — отговорка, нежелание мастера работать. Но это неверно. У нас есть план, от выполнения которого зависит многое, в том числе и зарплата. Бывает, сталкиваешься с предвзятым отношением. Нужно, например, везти телевизор в ателье, устанавливать на специальный стенд. Некоторые клиенты с недоверием относятся к этому. Меня, признаться, такое отношение обижает. Я рабочий человек, мастер, а на меня смотрят, как на хапугу. Раз как-то не выдержал и говорю одному клиенту: «Вот увезу ваш телевизор в ателье, некоторые детали сниму и заменю их знаете на какие? На лучшие. Да-да, на лучшие. Потому что мы и за качество своей работы отвечаем, и за сохранность вашего телевизора тоже. И честь свою я на пятаки разменивать не стану».

Не назовешь работу телемастера легкой. Порой незнакомую улицу искать замучаешься, с тяжелым портфелем, где детали да инструмент, подниматься по лестницам тоже нелегко. Да и люди встречают разные. В одной квартире сделали мастеру замечание, что долго, дескать, возится, а если не может починить, пусть так и скажет. В другой квартире молодой крепкий парень равнодушно взирал на то, как механик, который по возрасту ему в отцы годится, сам тяжеленный телевизор с места на место переставляет. Но на такие «мелочи» Анатолий Николаевич старается внимания не обращать.

Как-то мастера одного из телеателье прикинули, что за год каждый из них ремонтирует в среднем более тысячи телевизоров и преодолевает такое расстояние, что дважды можно до Москвы дойти и обратно вернуться. Анатолий Николаевич признался, что сам он подсчетами такими никогда не занимался.

— Не знаю, как насчет того, чтобы до Москвы и обратно, а я стараюсь, чтобы меня дважды по одному и тому же адресу, по поводу одинаковой поломки не вызывали, — сказал Анатолий Николаевич Горелкин.

О. ЯКУБОВ.

Корр. «Правды Востока».

Праздник детского кино

Уже много лет в майские дни на ташкентскую землю приходят праздники кино — международные, всесоюзные, республиканские. 14 мая столица Узбекистана приняла эстафету Всесоюзной недели детского фильма от Минска, а затем передаст ее столице братского Казахстана.

Ташкентский праздник кино, посвященный дню рождения Всесоюзной пионерской организации имени В. И. Ленина, проходит под девизом «Мы дружбой ленинской сильны!» Он собрал десятки деятелей кинематографии из всех братских республик. Многие мастера, посвятившие свое творчество детям, привезли на ташкентский экран свои новые ленты. Фильм «Обещаю быть», рассказывающий о жизни пионерского отряда (режиссер В. Мансаков), увидели ребята в день торжественного открытия недели. Юным зрителям Ташкента, Чирчика, Самарканда, Бухары, Ангрена предстоят встречи с премьерами — «Легенда о добром рыцаре Айвенго», «Семеро солдатиков», «Лома — забытый друг», «Мужское воспитание», другими художественными, мультипликационными, научно-популярными лентами. На афишах праздника и фильмы прежних лет, завоевавшие любовь не одного поколения юных зрителей. Восемь художественных и около тридцати мультипликационных лент представили киностудии Узбекистана.

Неделя детского фильма станет и местом творческих встреч с режиссерами, актерами, художниками, операторами. Они расскажут ребятам о том, как создаются ленты, поделятся планами. Мастерам кино интересно будет и услышать от юных зрителей, каких героев им хотелось бы увидеть на экранах.

Участников праздника тепло поздравил председатель оргкомитета по проведению Всесоюзной недели детского фильма, заместитель председателя Госкомитета Узбекской ССР К. Эргашев.

Этот яркий фестиваль начался. Весенний Ташкент, города и селения республики подарят ему свои мелодии и цветы.

(УзТАГ).

НАШИ ИНТЕРВЬЮ

ЭТА СТРАННАЯ ПОГОДА

Нынешний май характерен неустойчивой погодой. Жаркие дни сменяются резкими похолоданиями. Гремят грозы, идут ливневые дожди, переходящие в град, усиливаются ветры.

Чем вызвана такая погода! Об этом рассказала начальник отдела долгосрочных прогнозов погоды Гидрометеоцентра Узбекской ССР В. Г. Хисамиева:

— Для мая, особенно его первой половины, характерна весенняя неустойчивость погоды. Но нынешний май не совсем обычный. В первой декаде, например, в Ташкентской, Джизакской, Самаркандской, Навоийской и Бухарской областях уже выпала месячная норма осадков. Как в таких случаях обычно сравнивают синоптики, таких месяцев за сто лет зарегистрировано пять — в 1969, 1963, 1958, 1952 и 1940 годах. Чем это объясняется? Над Средней Азией установилась мощная южнофронтальная зона, по которой к нам выходят средиземноморские циклоны. Иногда процесс обостряется приходом холодного воздуха с более высоких широт. В это время наблюдаются грозы, местами — град, резкое усиление ветра. Так, 10 мая в Ташкенте наблюдался шквалистый ветер, максимальная скорость которого достигла 28 метров в секунду. Такое усиление ветра в мае в Ташкенте — пятый случай с 1941 года. 10 мая на территорию Узбекистана вышел южнокаспийский циклон, а в тыл ему — более холодный воздух со стороны Западной Сибири. Слияние воздушных масс и вызвало грозу, град, усиление ветра и приток холодного воздуха.

— Венера Галиевна, каким ожидается прогноз на очередную неделю?

— Неустойчивый характер погоды сохранится. Ожидается переменная облачность, временами ливневые дожди, грозы, местами — град. Ветер западный, 5—10 метров в секунду, при грозе усиление до 15—20. Температура ночью 13—18, днем — 25—30 градусов. В конце недели ожидается понижение температуры ночью от 9 до 14, днем — 20—25 градусов тепла.

О состоянии Солнца рассказал А. А. Староватов, заведующий геофизической лабораторией Среднеазиатского научно-исследовательского института имени В. А. Бугаева:

— Максимум солнечной активности позади. Число солнечных пятен на диске также сокращается. Соответственно уменьшается возмущенность магнитного поля Земли и ионосферы.

Интервью взял А. АУЛОВ.

ВОСКРЕСНЫЕ ШАХМАТНЫЕ ВЕЧЕРА

Раздел ведет кандидат в мастера У. ЭЛЬБЕКОВ

ЗНАТОКИ НАЗЫВАЮТ ПОБЕДИТЕЛЕЙ

Многие читатели изъявили желание принять участие в «Клубе знатоков» («Правда Востока» за 10 апреля).

Как и следовало ожидать, повышенный интерес читатели проявили к играм нашего земляка Георгия Агзамова на 50-м чемпионате СССР. Ильяс Ибрагимов из Ташкента назвал его «крепким орешком» для гроссмейстеров, предсказав, что Агзамов на юбилейном чемпионате с 8,5 очка займет пятое место. Точнее всех угадали его результат З. Смайлова (Кегейли), Г. Ефремов, А. Исмаилов (Ташкент), Ш. Малаходжаев (Касан), В. Кулак (Ургенч): Г. Агзамов набрал 7 очков, поделив 10—13-е места с международными гроссмейстерами А. Белявским, Ю. Разуваевым и мастером З. Азмайпрашвили.

Нелегко было предопределить призеров юбилейного чемпионата. Только пятеро участников — чирчикцы Заикир и Ташкенбай Курганновы, самаркандец М. Алексеев, ташкентец Г. Ефремов, М. Ашуров из Бухары в основном правильно назвали призеров. Как известно, золотая медаль вручена А. Карпову, серебряная — В. Тукманову, а бронзовые — Л. Полугаевскому и Р. Вагананну. Заметим, что никто не предполагал такого успеха ереванского шахматиста.

Не под силу многим оказался и вопрос: кто из шахматистов в чемпионате СССР завоевал наибольшее количество золотых медалей? Правильно ответили на него З. и Т. Курганновы (Чирчик), З. Смайлова (Кегейли), В. Кулак (Ургенч), Ш. Малаходжаев (Касан). На счету М. Ботвинника 7 золотых медалей, М. Таля — 6.

Почти все «знатоки» безошибочно назвали полуфиналистов мирового первенства. Ими стали Г. Каспаров, В. Смыслов, З. Рибли, В. Корчной, Н. Иоселиани, Л. Семенова, И. Левитина, Н. Александрия.

НОВЫЙ КОНКУРС

Предлагаем шесть конкурсных заданий — в каждом по две композиции.

ЗАДАНИЕ ПЕРВОЕ



Мат в два хода

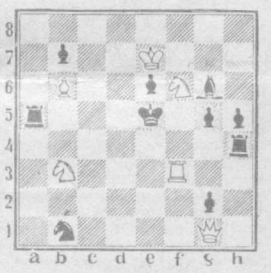

Мат в три хода

Фамилии победителей конкурса будут названы в шахматном разделе, а особо отличившиеся отмечены дипломами «Правды Востока».

Редактор Н. Ф. ТИМОФЕЕВ.

СПРАВКИ

ТЕАТРЫ

ГОСУДАРСТВЕННЫЙ АКАДЕМИЧЕСКИЙ БОЛЬШОЙ ТЕАТР УЗБЕКСКОЙ ССР им. А. НАВОИ — в 12.00 **концерт с участием хореографического училища,** в 19.00 **Иоланта.**

ТАШКЕНТСКИЙ ГОСУДАРСТВЕННЫЙ РУССКИЙ АКАДЕМИЧЕСКИЙ ТЕАТР ДРАМЫ им. М. ГОРЬКОГО — в 12.00 **Волшебный фонарь,** в 19.30 **Ночные забавы.**

В ЦЕНТРАЛЬНОМ ЗАЛЕ СПОРТА «ЮБИЛЕЙНЫЙ» — в 17.00 и 20.00 **гастроли артистов эстрады из Лондона.**

УЧЕБНЫЙ ТЕАТР ТАШКЕНТСКОГО ГОСУДАРСТВЕННОГО ТЕАТРАЛЬНО - ХУДОЖЕСТВЕННОГО ИНСТИТУТА им. А. Н. ОСТРОВСКОГО — **Баллада о славном Бильбо Бегинсе.**

ТАШКЕНТСКИЙ ГОСУДАРСТВЕННЫЙ ТЕАТР ОПЕРЕТТЫ — **Сладка ягода.**

ГОСУДАРСТВЕННЫЙ РЕСПУБЛИКАНСКИЙ ТЕАТР КУКОЛ — в 11.00, 13.00, 15.00 **Дюймовочка,** в 19.00 **Звезда и смерть Хоакина Мурьеты** (спектакль для взрослых).

ТАШГОСЦИРК — в 14.00 и 17.00 **выступления молодежного циркового коллектива.**

Коллектив Госплана Узбекской ССР выражает глубокое соболезнование старшему экономисту Госплана Г. М. Молчановой по поводу кончины ее матери

МОЛЧАНОВОЙ Любови Исаевны.

Руководство, партийная и профсоюзная организации Узбекского управления гражданской авиации выражают глубокое соболезнование начальнику отдела материально-технического снабжения управления И. И. Хохлову и заместителю начальника отдела организации перевозок управления Ю. И. Хохлову по поводу смерти жены и матери

ХОХЛОВОЙ Евгении Ефимовны.

«ПАРОЛЬ — ОТЕЛЬ «РЕГИНА»

СНИМАЕТСЯ ФИЛЬМ

Так будет называться широкоэкранный цветной художественный фильм, съемки которого начинаются на киностудии «Узбекфильм». Он посвящается 65-летию органов ВЧК и создается по инициативе и с помощью Комитета государственной безопасности республики.

Главный герой фильма — первый узбекский чекист Хаккул Хусанбаев, именем которого названа одна из улиц Ташкента. Он прошел школу ВЧК в Москве и с помощью других чекистов Туркестана — Доста Устабаева и Игната Фоменко — разоблачил в Ташкенте «заговор генералов» — контрреволюционную Туркестанскую военную организацию, готовившую свержение Советской власти в 1918 году.

Драматургическая линия сценария, написанного Михаилом Мелкумовым и Артуром Макаровым, строится на подлинном факте: чекист Хусанбаев под чужим именем проник в логово врагов, и они «устроили» его под настоящим именем на работу в ТуркЧК с помощью предателя, проникшего в органы государственной безопасности Туркестана.

Вопреки острым, экстремальным ситуациям, которыми изобилует сценарий, будущий фильм по жанру — историко-революционная картина о рыцарях революции.

Роль главного героя Хаккула Хусанбаева поручена молодому узбекскому артисту Мураду Раджабову. В фильме примут участие известные актеры московских театров: Виктор Павлов (Фоменко), Юрий Горобец (Голованин), Эдуард Марцевич (Ларионов), Юрий Пузырев (Родионов), а также молодая московская актриса Нелли Пшенная, недавно с успехом исполнившая роль в фильме «Смерть на взлете».

Постановщики картины народный артист СССР Юлдаш Агзамов и режиссер младшего поколения узбекского кино Зиновий Ройзман, операторы — Миня Агзамов и Мирон Пенсон.

Съемки начнутся 20 мая на улицах старой Москвы и продолжатся в Ташкенте и Самарканде. Фильм будет закончен в конце 1983 года.

В. СЕРГЕЕВ.

СЛУГИ ПОКАЗУХИ

ПО ШКАЛЕ НРАВСТВЕННОСТИ

ИДУ недавно по улице, а навстречу: кто вы думаете? Герострат! Да, да, тот самый тщеславный человек, который, страстно желая прославиться, поджег великолепный храм Артемиды Эфесской. Правда, с той древней поры герой наш сильно изменился. Вельвет, фекон и, конечно, свержающие краской «Жигули». Яркие заграничные наклейки, импортный «квакающий» сигнал — все кричало: обратите внимание, вот я какой. А самое главное — редкий номер машины: аж с тремя нулями...

Про Герострата, конечно, шутка. А все остальное вполне серьезно. Да и сами вы не раз видели этих броских молодых людей. Кто они? Откуда эти непомерные претензии на исключительность, обозначенные дорогим японским магнитофоном, билетом в партер на приезжую эстрадную знаменитость?

Одного знаю неплохо. Студент, сменил уже два института, звезд с неба не хватает. Но самодовольства, кичливости, привычек к «изящной» жизни хоть отбавляй. Со сверстниками, да и не только с ними, высокомерен, развязен. А за спиной у юнца — отец, занимающий довольно высокий пост. Это он из любви к чаду подарил машину, снабжает карманными деньгами, коих хватает на ресторан и прочие увеселения. Через палашу в ГАИ выдали экзотичный номер — с тремя нулями. Невдомек «руководящему» отцу, что все сыновние забавы, замашки у людей на виду и вызывают они презрение, что авторитету отца, если он был, нанесен ничем непоправимый ущерб. Не говоря уж о сыне, чья судьба не может не тревожить.

Где он и ему подобные берут уроки тщеславия, показного щегольства? К сожалению, «учителя» находятся.

Уж сколько писалось и говорилось о расточительстве иных свадеб! Но вновь то и дело слышишь: там подали кортеж из двенадцати «Волг», там пригласили столичных музыкантов, там весь двор выложили плитами для танцев, там... Замечу, после таких свадеб говорят о количестве гостей, о подарках и редко — о женихе с невестой. Неужели не обидно? Но нет, в очередной раз тщеславие берет верх над здравым смыслом, и новая свадьба превращается в парад купеческих замашек.

Где-то это можно понять, объяснить недостатком культуры, цепкостью старых традиций. В конце концов за свое самолюбование расплачиваться приходится из собственного кармана. А как в тех случаях, когда за чье-то тщеславие платит государство?

...Как-то с одним директором совхоза зашла беседа о нуждах, о проблемах. Особенно жаловался руководитель на нехватку жилья, мест в детском садике. Но вот что любопытно: несмотря на все, в совхозе нашли средства и выстроили великолепную гостиницу, а скорее — дачу. Там есть все, чего душа пожелает: столовая, бильярдная, спальные номера, ванна, бассейн, кухня с поваром, импортная мебель, ковры и паласы. Для чего эти апартаменты? Ларчик открывается просто. Кое-кто нынче считает неприличным не иметь подобных хором, где можно было бы «по-людски» принять проверяющих.

А какие обеды порой закатываются! Поводов сколько угодно. Делегация из соседнего района, взаимопроверочные бригады и прочие гости. А чтобы столы ломились от яств и напитков, чтобы не ударить в грязь лицом, идут на все. Получают липовые премии, списываются убытки на общественное питание. Реже всего вкладывают свои кровные деньги.

Кстати, тут рукой подать и до чванства. Обставив кабинет, отгрохав дачу, выбив персональную машину, кое-кто спешит причислить себя к некоему избранному кругу. И уже проскальзывает привычка говорить с окружающими свысока, расцеживая каждое свое слово чуть ли не на вес золота. И уже недосуг думать о людях, о их заботах. Однажды директор совхоза, рассказывая о делах и сильно нажимая на местоимение «я», не смог назвать ни одного передового рабочего, не заглянув предварительно в записную книжку. Нетрудно представить, каково работать под началом такого руководителя.

Все начинается с малого. И тщеславие порой разгорается исподволь, с мелочей, безделушек, а затем набирает силу, портит человека. Не каждый умеет вовремя остановиться, трезво спросить с себя. Подсказать человеку, особенно молодому, открыть глаза на его слабость, которая, словно ржавчина, разъедает личность, никогда не поздно. Будь то семейный круг или рабочее собрание.

В нашем обществе труд был и остается главным мерилом человеческих оценок. Можно сколько угодно украшать свои «Жигули», обновлять мебель в кабинете, с ног до головы облачаться в дефицитный импорт, но если при этом человек работает с лещой, то украшательство ни на йоту не прибавит ему уважения. Напротив, нынешний Герострат непременно наткнется на презрительный взгляд, его протянутая рука повиснет в воздухе...

В. БЕРЕЗОВСКИЙ.

г. Джизак.

ТВ

ПОНЕДЕЛЬНИК

16 МАЯ

ЦТ I

9.00 «Время».
9.40 Фильм — детям. «Я ваш родственник».
10.45 «В мире животных».
11.45 «Легенда о старом маяке». Мультфильм.
12.05 Концерт.
15.00 Новости.
15.20 «Комсомол — моя судьба».
16.20 «Звездочет». Телевизионный журнал.
17.05 «Объектив».
17.35 Концерт.
18.00 «Лицом к огню». К 110-летию со дня рождения А. Барбюса.
18.30 «Веселые нотки».
18.45 «Наш сад».
19.15 «Все дело в шляпе». Мультфильм.
19.30 «Земля сибирская».
20.00 В. Моцарт. Дуэт для скрипки и альта соль мажор.
20.20 «Вечный зов». Часть вторая, 4-я серия. «Противостояние».
21.30 «Время».
22.05 «Искусство актера. Судьба и роли».
23.15 «Сегодня в мире».

ЦТ II

9.00 Утренняя гимнастика.
9.15 «Голубая норка, черный соболек...» Научно-популярный фильм.
10.05 «Русская речь».
11.05 Н. А. Римский-Корсаков. «Снегурочка».
11.35 «Наука и жизнь».
12.05 «Птицы на гнездах». Научно-популярный фильм.
12.20 «АБВГДейка».
13.35 Поэзия Великой Отечественной войны.
15.15 Воспоминание о Всеволоде Гаршине.
18.30 Новости.
18.50 «Пицунда: факты, гипотезы».
19.00 «Мамина школа».
19.30 «Служу Советскому Союзу!»
20.30 «Спокойной ночи, малыши».
20.45 «Международная панорама».
21.30 «Время».
22.05 «Взрослый сын». Художественный фильм.
23.30 Велогонка Мира.

УзТВ I

18.00 Программа.
18.05 «Незнайка в Солнечном городе». Мультфильм.
18.40 «До-ре-ми-фа-соль».
19.10 «Готовы Родине служить» (рус.).
19.30 «Ахборот» (рус.).
19.45 «Цветущая земля». К 65-й годовщине подписания В. И. Лениным декрета об орошении и освоении земель Голодной степи.
20.30 «Ахборот».
21.30 Москва. «Время».
22.05 «Стиль и методы работы парткома производственного объединения «Навоиазот» (рус.).
22.40 Гафур Гулям. «Ядгар». Премьера телеспектакля.
23.35 Международный дневник.
23.15 Новости.

УзТВ II

18.05 Программа.
18.10 «Ильичевск». Документальный фильм.
19.40 «Комсомольск-на-Днепре». Телевизионный фильм.
20.00 Новости.
20.20 «Контакт через тысячелетия». Документальный фильм.
20.40 «Обзор современной советской поэзии» (рус.).
21.10 «К подножию огня». Телефильм.
21.30 ЦТ II.

ТЕЛЕФОНЫ РЕДАКЦИИ: ✦ Заместители редактора — 33-10-48, 33-72-77; ✦ ответственный секретарь — 33-24-68; ✦ секретариат — 33-34-75; ✦ ОТДЕЛЫ: писем трудящихся и массовой работы — 33-15-20; пропаганды марксистско-ленинской теории и коммунистического воспитания — 32-57-15; партийной жизни и местной печати — 33-41-47; советского строительства и быта — 33-14-75; промышленности, капитального строительства, транспорта, связи и торговли — 33-16-38; сельского хозяйства — 33-44-92; науки, школ и вузов — 32-57-13; внутренней информации, военно-спортивный — 33-81-29; литературы и искусства — 32-54-81; прием объявлений — 33-81-42.

✦ СОБСТВЕННЫЕ КОРРЕСПОНДЕНТЫ: в Ташкенте — 33-42-92; Нукусе — 2-64-52; Андижане — 4-21-22; Бухаре — 3-13-55; Гулистане — 2-28-94; Джизаке — 3-22-63; Карши — 4-12-63; Наманган — 6-60-90; Самарканде — 4-14-72; Термезе — 31-45; Ургенче — 6-30-73; Фергане — 5-16-19.

НАШ АДРЕС: 700000, Ташкент-П, ул. Ленина, 41.

Р. 06234. Ордена Трудового Красного Знамени типография издательства ЦК Компартии Узбекистана, г. Ташкент. Индекс 64572. Изд. № 411. 1 2 3 4 5 6 7 8 9 10 11 12 13 14