Пролетарии всех стран, соединяйтесь!

ПРАВДА ВОСТОКА

ГАЗЕТА ИЗДАЕТСЯ С АПРЕЛЯ 1917 ГОДА

ОРГАН ЦК КОМПАРТИИ УЗБЕКИСТАНА, ВЕРХОВНОГО СОВЕТА И СОВЕТА МИНИСТРОВ УЗБЕКСКОЙ ССР

№ 112 (20186) • Вторник, 17 мая 1983 года • Цена 3 коп.

• ПРИМЕР ПЕРЕДОВИКА

ШКОЛА ПЕТРА СНЯДОВИЧА

О выполнении полугодовой программы рапортовала бригада Петра Снядовича из «Бухараоблсельстроя». Коллектив отделочников, руководимый опытным строителем, на сооружении объектов каракулевого завода в полтора раза перекрывает сменное задание. Все пятнадцать членов бригады — признанные мастера своего дела.

Двадцать лет назад была создана бригада Петра Снядовича. Большинство рабочих трудятся в этом коллективе с первых дней его организации. За последние двенадцать лет из бригады ушел лишь один человек — Бури Бахрамов, которому доверили возглавить бригаду отделочников из четвертого строительно-монтажного управления.

Есть чем гордиться Петру Снядовичу. И Бури Бахрамов, и многие лучшие рабочие — такие, как штукатур Рашида Каримова, маляр Людмила Грачева, — воспитанники бригадира.

ДНЕВНИК СОРЕВНОВАНИЯ

• ЭКОНОМИЯ И БЕРЕЖЛИВОСТЬ

ПРЕДЛОЖИЛИ РАБОЧИЕ

Десять железнодорожных платформ потребовалось для того, чтобы вывезти сборные железобетонные конструкции, выпущенные на джидакапинском заводе из... отходов.

До недавнего времени обрезки арматуры, остававшиеся после изготовления металлических сеток, шли в отходы. А нельзя ли их использовать? — задумались на предприятии. Бригадир арматурщиков Камил Рахимов и электросварщик Мирзаабдулла Абдурахманов предложили использовать станок точечной сварки для стыковки кусков арматуры. Предложение рабочих было претворено в жизнь. В результате с начала года коллектив завода сэкономил 50 тонн металла.

Увеличивая объем выпуска продукции, завод постоянно расширяет ее ассортимент. Недавно, к примеру, здесь освоено изготовление большеразмерных колонн и плит перекрытия для насосных станций. Теперь общее количество наименований выпускаемых изделий достигло пятидесяти.

• ОПЫТ НАСТАВНИКА

МАСТЕР-УНИВЕРСАЛ

На два года опередила производственный график пятилетки Валентина Григорьевна Круглова — швея ташкентского производственного швейного объединения «Красная заря». Валентина — мастер высокой квалификации. Она в совершенстве владеет всеми технологическими операциями, которые необходимы для изготовления женских шуб. Поэтому на конвейере ей отвели особое место — она швея-резервист, она всегда там, где «горячая точка», где нужна помощь.

Опыт работы мастера-универсала взяли на вооружение десятки тружеников объединения. Навыки скоростного труда она прививает своим воспитанникам.

(УзТАГ).

• ЖИВОТНОВОДСТВО — УДАРНЫЙ ФРОНТ

ВЫГОДЫ КОРМОВОГО ПОЛЯ

ПАХТАКОР. (Соб. корр.). Первый укос люцерны завершила специализированная бригада М. Джумашева из совхоза «Пахтакор». На круг вышло 50 центнеров сена с гектара, которое отправлено на совхозные фермы.

Почти треть поливной пашни в совхозе отведена под кормовые культуры. Это — результат полного освоения севооборотов. В хозяйстве на практике убедились в выгодах фуражного поля. Посевы люцерны, кукурузы, ржи значительно обогащают почву, повышают урожаи основной культуры — хлопчатника. Специализация в заготовке кормов позволила ощутимо повысить отдачу земли. Целинники получают на круг 200 с лишним центнеров сена люцерны, 85 центнеров кукурузного зерна с гектара.

Надежная кормовая база дает совхозу «Пахтакор» возможность наращивать производство животноводческой продукции. К концу года здесь будет тысяча голов крупного рогатого скота.



Доярки совхоза имени 60-летия Октября Каршинского района М. Нахимова (слева) и Н. Баймуратова взяли на нынешний год высокий рубеж — надоить от каждой из 20 закрепленных коров по 4,5 тысячи килограммов молока, на 1.300 килограммов больше задания. Дела у них спорятся.

Фото В. БАСКАКОВА.

• ПРОВЕРЯЕМ ВЫПОЛНЕНИЕ ОБЯЗАТЕЛЬСТВ

СБЕРЕГЛИ СТАДО

КОЛЛЕКТИВ нашего комплекса успешно справился с заданиями прошлого года. Государству продано 5.437 тонн говядины. На центнер привеса мы затратили 99 рублей 18 копеек. Впервые среднесдаточный вес крупного рогатого скота составил 390 килограммов, на 23 килограмма выше, чем в первом году пятилетки. Получено 6 миллионов 350 тысяч рублей прибыли — на 2 миллиона рублей больше запланированного.

Хороший уход за скотом непременно дает высокие результаты. Вот почему нынче мы наметили сдавать скот средним живым весом в 400 килограммов. Этот рубеж взят. Полугодовой план выполнен досрочно. До конца полугодия дадим еще тысячу тонн говядины. Радует, что среднесдаточный вес доведен до 423 килограммов. Если бы сдавали на убой бычков весом в 390 килограммов, как в прошлом году, то для выполнения квартального плана понадобилось бы забить дополнительно 753 быка. Словом, сберегли целое стадо.

К концу пятилетки думаем сдавать скот весом не менее 450 килограммов. Это вполне реально. Звенья Озоды Саттаровой, Сагди Кадырова и Эрдана Юсупова в апреле продали государству 840 тонн мяса. Средний суточный вес каждого животного составил почти 460 килограммов. Вот каким опытом настоящих мастеров мы располагаем. Однако для взятия высоких рубежей одного опыта мало. Надо решить главную задачу — улучшить кормопроизводство. Комплекс имеет около 4.500 гектаров земли. Из них лишь 850 гектаров орошаются, остальные — богара. Что мы можем иметь с этих земель? По скромным подсчетам, 60 тысяч тонн зеленой массы колосовых, кукурузы, люцерны. А если оросить эти земли и создать специализированное хозяйство по производству кормов, своего рода филиал комплекса? Тогда мы располагали бы не только зеленой массой, но и зерном, сеном, сенажом, силосом в большом количестве. Себестоимость продукции стала бы еще ниже. Думается, водохозяйственным организациям стоит об этом подумать.

Наш же коллектив сделает все возможное для увеличения производства мяса и обязуется дать нынче 6 тысяч тонн говядины — на 517 тонн больше прошлогоднего. Это будет нашим вкладом в выполнение Продовольственной программы, в реализацию решений IX пленума ЦК Компартии Узбекистана.

Р. АГАБАБЯН.
Директор Каттакурганского животноводческого промышленного комплекса по откорму и доращиванию крупного рогатого скота.

• ВАХТА ШЕЛКОВОДОВ

РЕШАЮЩАЯ ПОРА

Выкормка гусениц шелкопряда вступила в решающую стадию. Из выкармливаемых в настоящее время 430 тысяч коробок грены 150 тысяч коробок находятся в пятом возрасте, 120 тысяч — в четвертом. В Бухарской, Кашкадарьинской, Ташкентской и Ферганской областях часть гусениц начала завивать коконы.

Гусеницы шелкопряда в пятом возрасте выкармливаются 7—8 дней, и все это время их надо обеспечивать свежим листом в достаточном количестве. Заготовленный в прохладное время суток корм следует хранить в специальном хранилище при температуре не более 15—16 градусов. Во избежание потери влаги лист хранится под влажным укрытием или полиэтиленовой пленкой.

В отдельных хозяйствах еще недокормленный шелкопряд буквально заваливают коконниками. При этом многие гусеницы погибают, а незначительная их часть завивает мелкие коконы.

Во избежание этого требуется рационально использовать лист, не допускать потерь корма, добиться, чтобы каждая гусеница дала доброкачественный кокон.

Сейчас важно иметь для гусениц достаточную выкормочную площадь. Опыт передовых шелководов показывает, что чем больше площадь на выкормке, тем выше урожай коконов. Рекомендуется обеспечить каждую коробку гусениц площадью не менее 70 квадратных метров.

Нельзя допускать высокую влажность в червоводне. Добиться этого можно путем частого проветривания помещений, одновременно не допуская снижения температуры в них.

В период завивки коконов начинают ставить коконники. Для этого используют естественные, с мелкими ветвями травы. Они должны быть очищены, хорошо промыты, высушены и аккуратно связаны. Использовать гуза-паю не рекомендуется.

Коконники аккуратно расставляют в шахматном порядке с таким расчетом, чтобы осталось пространство между ними для докармливания еще не готовых к завивке гусениц. На второй день коконщики с вошедшими на них гусеницами переносят в другое помещение или подвешивают тут же. Для гусениц, находящихся на сунчаке, коконники расставляют повторно.

Коконы созревают на 7 день с начала массовой завивки. Время сбора определяют путем взрезывания 10 коконов. Если в них гусеницы превратились в куколку, то можно собрать коконы, если нет, сбор переносят на следующий день.

Во время сбора коконов и их очищения сырье рассортировывается, в отдельной таре отправляют на заготовительные пункты. В процессе транспортировки обязательно используется твердая тара. Доставка коконов на заготпункты в мешках резко ухудшает природные свойства сырья.

Многие хозяйства и районы республики, строго соблюдая установленные агротехнические правила, в прошлом году резко улучшили качество сырья, исключили сбор незрелых коконов.

Но в отдельных районах наблюдались неоправданная поспешность в заготовке коконов, случаи сбора незрелого сырья, нарушения технологии транспортировки готовой продукции. В результате только Каршинский район потерпел убыток в 237 тысяч рублей, Касансайский — 358 тысяч, Пахтачийский — 477 тысяч, Гиждуванский — 733 тысячи рублей. Подобного в текущем году допускать нельзя.

Э. ТАДЖИЕВ.
Заместитель министра сельского хозяйства Узбекской ССР, лауреат Государственной премии СССР.

Дружеская встреча

16 мая в Кремле состоялась встреча Генерального секретаря ЦК КПСС Ю. В. Андропова с Председателем МПЛА — Партии труда, Президентом Народной Республики Ангола Жозе Эдуарду душ Сантушем.

В ходе беседы, прошедшей в атмосфере дружбы и взаимопонимания, были рассмотрены некоторые актуальные проблемы международной обстановки и прежде всего положение на Юге африканского континента, а также вопросы советско-анголъских двусторонних отношений.

При обсуждении международных вопросов с обеих сторон была выражена озабоченность сохраняющейся напряженностью в мире, опасной ситуацией, сложившейся в отдельных регионах в результате агрессивного авантюристического курса империалистических сил во главе с США. Была подчеркнута необходимость дальнейшей активизации борьбы всех прогрессивных, миролюбивых, национально-освободительных сил за ослабление угрозы войны, обуздание гонки вооружений, укрепление мира и безопасности на земле.

В ходе обмена мнениями по проблемам Юга Африки с обеих сторон было подчеркнуто требование немедленного прекращения необъявленной войны ЮАР против Анголы и вывода войск расистов с ее территории, а также прекращения поддержки марионеточных реакционных антиангольских организаций, подрывных действий ЮАР против других «прифронтовых» государств.

Были решительно осуждены попытки США и их союзников затянуть предоставление независимости намибийскому народу путем искусственного увязывания этой проблемы с не относящимся к ней вопросом о пребывании в Анголе кубинских воинов-интернационалистов.

СССР и Ангола выступают за незамедлительное прекращение незаконной оккупации Намибии расистами Претории и безотлагательное проведение в жизнь решений ООН о независимости этой страны в их совокупности, включая резолюцию Совета Безопасности № 435.

Ж. Э. душ Сантуш выразил глубокую признательность за интернационалистскую помощь Советского Союза и других социалистических стран в деле укрепления экономики и обороноспособности Анголы, отражения внешней угрозы. С советской стороны было заявлено, что Советский Союз будет и впредь оказывать поддержку Народной Республике Ангола в защите ее суверенитета, независимости и территориальной целостности.

Ю. В. Андропов и Ж. Э. душ Сантуш выразили удовлетворение неуклонным укреплением дружбы и всестороннего сотрудничества между СССР и Анголой на прочной основе Договора о дружбе и сотрудничестве и высказались за дальнейшее развитие связей и контактов во всех областях, в том числе путем расширения практики обмена мнениями и консультаций на разных уровнях.

Было подтверждено взаимное стремление и впредь продолжать обогащающий обе партии обмен опытом между КПСС и МПЛА — Партией труда.

(ТАСС).

ПРЕБЫВАНИЕ В МОСКВЕ

По приглашению ЦК КПСС, Президиума Верховного Совета СССР и Советского правительства 16 мая в Москву с рабочим дружественным визитом прибыл Председатель МПЛА — Партии труда, Президент Народной Республики Ангола Ж. Э. душ Сантуш.

На аэродроме его встречали член Политбюро ЦК КПСС, первый заместитель Председателя Совета Министров СССР, министр иностранных дел СССР А. А. Громыко, член Политбюро ЦК КПСС, министр обороны СССР Д. Ф. Устинов, кандидат в члены Политбюро ЦК КПСС, секретарь ЦК КПСС Б. Н. Пономарев, другие официальные лица.

* * *

В этот же день в Большом Кремлевском дворце состоялось подписание советско-ангольских документов.

Соглашение о сотрудничестве между КПСС и МПЛА — Партией труда подписали Генеральный секретарь ЦК КПСС Ю. В. Андропов и Жозе Эдуарду душ Сантуш.

Протокол о культурном и научном сотрудничестве между СССР и НРА на 1983—1984 годы подписали А. А. Громыко и член ЦК МПЛА — ПТ, министр иностранных дел НРА П. Жоржи.

План партийных связей между КПСС и МПЛА — Партией труда подписали Б. Н. Пономарев и секретарь ЦК МПЛА — ПТ по международным связям А. Ван-Дунен (Мбинда).

При подписании документов присутствовали:

с советской стороны — товарищи Г. А. Алиев, В. В. Гришин, Н. А. Тихонов, Д. Ф. Устинов, П. Н. Демичев, В. И. Долгих, В. В. Кузнецов, М. В. Зимянин, И. В. Капитонов, К. В. Русаков, Н. И. Рыжков, другие официальные лица;

с ангольской стороны — сопровождающие Ж. Э. душ Сантуша партийные и государственные деятели НРА.

(ТАСС).

ОТЪЕЗД ДЕЛЕГАЦИИ

Из Москвы в Канаду 16 мая с официальным визитом по приглашению парламента этой страны отбыла делегация Верховного Совета СССР во главе с членом Политбюро ЦК КПСС, секретарем ЦК КПСС, председателем Комиссии законодательных предположений Совета Союза Верховного Совета СССР М. С. Горбачевым.

На аэродроме делегацию провожали член Политбюро ЦК КПСС, первый заместитель Председателя Совета Министров СССР Г. А. Алиев, другие официальные лица.

(ТАСС).

СЕССИЯ ОБЛАСТНОГО СОВЕТА

16 мая состоялась сессия Ташкентского областного Совета народных депутатов. Ее участники обсудили меры по дальнейшему развитию и улучшению бытового обслуживания населения в соответствии с решениями майского и ноябрьского (1982 г.) Пленумов ЦК КПСС, а также вопросы улучшения деятельности культурно-бытовых комплексов области.

Депутаты заслушали отчет постоянной комиссии Совета по капитальному строительству и промышленности стройматериалов.

(УзТАГ).

УСПЕХ МОТАЛЬЩИЦЫ

Мотальщица ткацкой фабрики Бухарского текстильного комбината Мунаввар Самиева рапортовала о выполнении задания четырех лет пятилетки. Обслуживая 60 барабанов вместо тридцати по норме, передовая труженица с начала нынешнего года выработала сверх задания 3.323 килограмма продукции.

Успех Мунаввар не случаен. Работать быстро и эффективно она научилась у лучших мастеров предприятия Ольги Черноваловой, Зайнаб Тахировой, Мухаббат Иноятовой. У нее на учете каждая минута рабочего времени. Рациональная организация труда, освоение скоростных методов, отличное владение техникой стали основой трудовой победы Самиевой.

(УзТАГ).

РЕКА ДЛИНОЮ В ЖИЗНЬ

65 лет назад В. И. Ленин подписал исторический декрет «Об ассигновании 50 миллионов рублей на оросительные работы в Туркестане и об организации этих работ»

Ропот шел по Туркестанскому краю, слезами гнева докатываясь до его столицы: «На землях Бахмаля, Актаука и Капаляка гуза погибла — здесь нет воды не только для полива, но и чтобы напоить людей».

Земля жаждала. Безводье иссушало дехканские посевы и дехканские души.

Стон окаменевшей земли был слышен по России. И потому светлый ум инженера Ризенкампфа начертал гениальную схему орошения Голодной степи. Многое предусмотрел Георгий Константинович. Но и талант порой бессилен против солдафонства — когда был готов проект, царское правительство из бюджета в Туркестанском крае лишь два процента выделило на земледелие, а девяносто два — на полицию и военные расходы. Ничтожные царские подачки на ирригацию вынудили к признанию буржуазное «Русское слово»: «Дело орошения в том же примитивном виде, в каком оно было при ханском владычестве».

Это дело было в социальном тупике.

Стонала окаменевшая земля в ожидании воды. Но еще более земледелие ожидало конца крепостничества.

Этот день пришел с Великим Октябрем. И в числе первых декретов Советской власти Владимир Ильич подписал этот — «Об ассигновании 50 миллионов рублей на оросительные работы в Туркестане и об организации этих работ». В разрухе, голоде, интервенции отрезанному контрреволюцией от сердца России Туркестану был утвержден план работ, которых по недавним меркам хватило бы на столетия. Ходжент и Дальварзин, Учкурган и Фергана, долины Зарафшана и Чу стали адресами безотлагательной заботы созданного Управления ирригационными работами в Туркестане.

Фантастическими казались планы. Крупнейших гидротехников мира озадачивали они. Уже строилась по декрету Ленина новая оросительная система в Дальварзинской степи, росли Первомайская плотина на Зарафшане и Карыбентская — на Теджене, покорялась Учкурганская степь, начиналось орошение земель Чуйской долины, завершались земляные работы на Вахшской и Чирчик-Карасуйской системах — а эта озадаченность не отступала. И американский специалист по ирригации Людвелл Гордон подвел своеобразную черту: «Простите, но мне кажется, что это неосуществимо».

Он был непререкаемым авторитетом. Его ценили фирмы США, «Империал Валлей» и Индийская компания.

Но трезвый ум американца не мог озариться пониманием основы нашего ирригационного строительства — мы строили новую жизнь. Наши каналы и водохранилища, реки и рукотворные моря, сливаясь в единый могучий поток, созидали оазисы, города, прекрасное наше будущее. И мы все более и более убеждались в прозорливости ленинской мысли — орошение пересоздавало край, укрепляло переход к социализму.

И понадобилось совсем немного лет, чтобы земляк растерянного Людвелла Гордона, хотя и не ирригационный инженер, но инженер человеческих душ — писатель Джозеф Норт понял смысл нашего водохозяйственного строительства: «Я знаю, на какой низкой ступени развития стоял Узбекистан раньше, и я вижу, на какую высокую ступень он поднялся сейчас».

Поднялся ценой героических усилий всего народа на главной стройке своей земли. Незабываемы ее этапы.

Ноябрь далекого тридцать восьмого. Канал Кызкеткен дал воду 70 тысячам гектаров земель северных районов Каракалпакии. Покатилась вода по Лягану, который впоследствии назовем мы прообразом народных ирригационных строек. А на исходе 1939 года, 31 декабря, последний день жил по-старому древний Нарын. Свежий ветер дул над Учкурганской степью, когда покоренный людьми, он бросил свои воды влево, в широкое русло Большого Ферганского канала. На нем колхозники Ферганской долины основные земляные работы закончили за 45 дней. Таких темпов страна еще не знала. За полтора месяца — 270 километров русла, около 15 миллионов кубометров вынутого грунта! Месячный объем земляных работ на знаменитом канале Москва—Волга не превышал четырех миллионов кубометров, а 30 километров Голодностепского канала с объемом работ в два миллиона кубометров строили до революции одиннадцать лет.

Фантастика?

Возможно. По ставшая реальностью всенародного созидающего труда. 160 тысяч энтузиастов вышли на Большой Ферганский. По пыльным дорогам Ферганы прошло 930 автомашин, 12 тысяч арб. В первый же день стахановцы колхоза «Донбасс» Ташлакского района выполнили норму на 200 процентов. А на первом участке пронеслась весть о выдающихся успехах Дунана Дусматова: 800 процентов нормы!

Спасибо тебе, Дунан. За то, что ты и твои последователи показали потомкам силу свободного человека. За то, что с ваших огрубелых под ветром и палящим солнцем лиц по сей день глядит на нас вся красота человечества. «Чудесной сказкой, ставшей былью, — писала в те дни «Правда», — является Большой Ферганский канал, построенный колхозниками солнечного Узбекистана. Он останется в веках памятником богатырской силы народа, ставшего подлинным хозяином своей судьбы».

Но героизм не может оставаться только памятником. Во все времена он рождает последователей. И уже 35 тысяч колхозников Хорезма и братской Туркмении вышли на Ташсакинскую стройку, чтобы углубить и расширить старый канал Палван, соединить его с Газаватом, избавиться от разрушительных наскоков дейгиша из своенравной Аму. И здесь немеркнущей славой были овеяны имена последователей Дунана Дусматова — Ширмат-палвана Авазова из Шавата, Уразбая Палванова и Ниязмета Рузметова из Кошкупыра, сотен хивинских колхозников.

Переустраивались ирригационные системы Хазарбага, создавалась голодностепская станция на Сырдарье, строились Шахрудский канал в Бухаре, новые каналы в Самаркандской области и под Ташкентом — почти на 500 километров протянулась эта новая река жизни. Уже вошли в строй Северный и Южный Ферганские каналы, в последнем предвоенному году за 40 дней построен был канал имени Ленина в Каракалпакии.

А с Запада шла черная фашистская туча, и уже каналы, реки, водоемы Украины, Белоруссии, Молдавии превращались в «водные преграды», отнимавшие человеческие жизни. Но и в эту тягчайшую годину для Родины жил и работал на Победу, на будущее страны ленинский декрет. Фархадский гидроузел, вторая очередь Ташкентского канала, Ортатокайское и Каттакурганское водохранилища, ирригационная система в Чуйской долине — они давали жизнь тылу, который и был истинным вторым фронтом в нашей схватке с фашизмом.

И к 1950 году площадь орошения в Средней Азии уже превзошла довоенную. Каракумский канал принес воды Аму в Туркмению. Кайраккумское водохранилище на Сырдарье гарантировало водообеспеченность Голодностепья. Улучшало водохозяйственную обстановку низовий Сырдарьи Чардаринское водохранилище. Шла подготовка, а потом и гигантское строительство на Токтогуле, Чарваке и Нуреке. Рождались Амукаракульский и Амубухарский машинный, Каршинский магистральный с уникальными насосными станциями, Большие Андижанский и Наманганский, Верхний Дальварзинский каналы, Тахиаташский и Чарвакский, Учкурганский и Самаркандский гидроузлы, Каркидонское и Пачкамарское водохранилища, Талимарджан и Туямуюн, Тупаланг и Сох. Это яркие страницы нашей жизненной книги, каждая из которых достойна неувядаемой памяти и преклонения перед героизмом народа. Создав поистине всемирную лабораторию комплексного освоения земель в Голодностепье, мы идем в дальнейшее наступление на Каршинскую и Джизакскую степи, на низовья Амударьи. Щедро отдаем свой опыт Российскому Нечерноземью, и развивающимся странам всех континентов.



И создавая рукотворные реки длиною в жизнь ушедших и грядущих поколений, мы по-прежнему живем ленинской мечтой: «...земли, непригодные сегодня, могут быть сделаны завтра пригодными...»

В. ШАПОВАЛОВ.

Примером великих преобразований, происшедших в годы Советской власти, служит Голодная степь. Материалы об этом публикуются на 3-й стр.

ЧЕСТЬ КОЛЛЕКТИВА

ПАРТИЙНАЯ ЖИЗНЬ: СТИЛЬ И МЕТОДЫ РУКОВОДСТВА

БЫВАЯ на предприятиях или в хозяйствах области, невольно присматриваешься к «характеру» коллективов. И видишь, что одни работают без суеты, уверенно идут к намеченной цели. Другие же вроде и затрачивают не меньше энергии, а результаты значительно ниже.

Видимо, характер коллектива зависит и от порядка на производстве, о чем сейчас идет речь на страницах «Правды». Где крепка дисциплина и отношения между людьми построены на принципиальной основе, коллектив всегда отличается надежностью, обязательностью.

Было время, когда на предприятиях области росло число прогулов, слабая дисциплина сказывалась соответственно и на производственных показателях. Это было отмечено в постановлении ЦК КПСС о работе Ферганского обкома КП Узбекистана по укреплению трудовой дисциплины и сокращению текучести кадров в народном хозяйстве. С тех пор прошло больше двух лет. Что сделано за это время?

Понятно, постановление ЦК заставило нас самокритично взглянуть на свою работу, принять действенные меры. Мы решили, что порядок нужно наводить не только на рабочих местах, но и во всех сферах управления.

Приведу такой пример. До недавнего времени на Кокандской прядильно-ткацкой фабрике в первой декаде выпускалось всего 13—15 процентов продукции от месячного плана, 35—36 — во второй и почти половину — в третьей декаде. Естественно, тут надо спрашивать не с одних рабочих, допускающих опоздания на смену, а прежде всего с руководителей предприятия. Неорганизованность на производстве — вот что подрывает трудовую дисциплину.

Закладывается же эта неорганизованность порой и планированием. Ежегодно союзные и республиканские министерства меняют планы многим предприятиям Ферганы.

Надо сказать, что авторитет коллектива крепок тогда, когда в нем создан здоровый нравственный климат. А он тоже во многом зависит от позиции руководителя. Трудно ждать слаженной, эффективной работы на предприятии, если директор ведет себя высокомерно, не прислушивается к мнению партийной и профсоюзной организаций, равнодушно относится к нуждам и запросам трудящихся. Этой стороне дела партийные комитеты области стали уделять гораздо больше внимания. Скажем, за чванство Ферганский горком партии строго наказал директора завода искусственных кож В. Попова.

Важное значение имеет действенность критики. Но именно этот участок работы был крайне запущен. Даже на пленумах райкомов партии употребляли обтекаемые формулировки. Вместо того чтобы прямо сказать, что такой-то председатель колхоза провалил план, предпочитали безличное — «не использованы резервы».

Снижает персональную ответственность хозяйственников и подмена их партийными органами. Раньше чуть ли не на каждом объекте горкомы и райкомы партии создавали штаб стройки. Понимаю, что когда строится крупный промышленный комплекс, в сооружении которого участвуют десятки разрозненных организаций, без партийного штаба не обойтись. Но вот стройка жилого дома, где все вопросы может и должен решать даже не начальник СМУ, а прораб. Зачем здесь создавать штабы? Но их создавали, тратили уйму времени на заседания.

Большой вред делу, на мой взгляд, наносят также не в меру расплодившиеся комиссии партийных комитетов, которые обязательно должны возглавлять (так уж принято) первый либо второй секретарь горкома или райкома партии. Знал секретаря райкома, который возглавлял одиннадцать комиссий, в том числе по завозу оборудования в школы. Да это же прямая обязанность даже не директора школы, а завхоза! Но, представьте, сорвалось дело — с кого спросить? Выходит, с секретаря райкома. Вот что такое доведенная до крайности подмена партийными комитетами хозяйственных руководителей.

Не так давно бюро обкома заслушало отчеты Ферганского горкома и Ленинградского райкома партии и потребовало от них и всех других партийных комитетов повысить личную ответственность руководящих кадров.

Плохо, если организационно - технические, экономические и прочие меры тесно не увязываются с кропотливой воспитательной работой. Тогда не достигается главное — создание в каждом коллективе такой атмосферы, при которой лодырю, разгильдяю, бракоделу было бы просто не по себе. Сама обстановка слаженного, честного труда в коллективе воспитывает лучше любых наставлений, как и повседневная взыскательная требовательность товарищей по труду. А у нас, случается, на иных предприятиях нарушителей трудовой дисциплины даже не обсуждают на заседаниях профсоюзных комитетов. Не изжиты и факты, когда прогульщиков увольняют по собственному желанию, а порой они даже получают премии.

Коллектив — это сила. Но сила тогда, когда первичная парторганизация правильно направляет людей. В борьбе за дисциплину важное значение придаем повышению роли основных партийных звеньев. Для этого обращаемся к опыту лучших из них. Взять, к примеру, маргиланское производственное объединение «Атлас». Раньше здесь была напряженная обстановка. Сегодня положение улучшилось. Помогла перестройка воспитательной работы в коллективе. Скажем, при подведении итогов теперь учитываются не только технико-экономические показатели, но и состояние дисциплины, текучесть кадров. Регулярно проводятся общественные смотры-конкурсы использования рабочего времени, результаты которых заносятся на «Экран трудовой дисциплины». Молодых рабочих учат труду и жизни 390 наставников. Результаты? Они налицо. Почти в три раза уменьшилось число прогулов, сократилась текучесть кадров.

То же самое произошло на Ферганском домостроительном комбинате, когда здесь по инициативе коммунистов вместо традиционных строительно - монтажных управлений создали сквозные потоки. А рабочие завода крупнопанельного домостроения, водители автотранспорта, сами строители перешли на сквозной подряд. В прошлом году комбинат возвел жилья намного больше, чем предусматривалось планом. Причем дома сдавались равномерно на протяжении всего года. На комбинате самая низкая среди строительных организаций текучесть кадров, до минимума сокращены прогулы, на нет сведены внутрисменные простои. Хорошая организация производства — значит, и хорошее настроение, а отсюда и хорошая работа, высокий авторитет коллектива.

Вот почему обком, горкомы и райкомы партии придают особое значение внедрению коллективных форм организации и оплаты труда, совершенствованию механизма управления производством. Сегодня в промышленности области каждая третья бригада работает по коллективному подряду. Половина строителей трудится по методу Николая Злобина. Основательнее взялись мы и за внедрение достижений научно-технического прогресса, модернизацию оборудования, эстетику производства.

Многое зависит от решения социальных вопросов. Например, 20—25 процентов уволившихся рабочих оставили свои коллективы из-за необеспеченности жильем, недостатков в культурно-бытовом обслуживании. Стараемся быстрее, оперативнее решать эти трудные вопросы. Ускоряем строительство жилья, школ, детских садов и яслей, больниц. Расширяется сеть предприятий торговли, общественного питания, в городах открываются новые автобусные и троллейбусные маршруты, пересмотрен график работы предприятий сферы обслуживания.

В повестку дня партийных собраний чаще выносятся теперь вопросы закрепления кадров, улучшения условий труда и быта. Активизировалась работа постоянно действующих производственных совещаний, общественных отделов кадров, товарищеских судов, советов профилактики правонарушений.

Так что после принятия постановления Центрального Комитета партии изменения в нашей области произошли немалые. За последние три года потери рабочего времени в промышленности сократились примерно на 20, а текучесть кадров — более чем на 10 процентов. Стараемся упорядочить проведение заседаний, совещаний, конференций, слетов. Они теперь проходят только в нерабочее время.

Словом, борьбу за высокую честь коллектива, за твердую дисциплину коммунисты области повели по всем направлениям. Решения ноябрьского (1982 г.) Пленума ЦК КПСС, советы и указания товарища Ю. В. Андропова придали ей еще более целеустремленный и действенный характер.

Есть, правда, вопросы, которые не решишь своими силами. Особенно связывает руки коллективам плохое снабжение крупных предприятий сырьем. Из-за этого, например, мощности производственных объединений «Ферганнефтеоргсинтез», «Азот», заводов фурановых соединений, химического волокна используются далеко не полностью. Только на 80 процентов загружена автоматическая линия плоского шифера, пущенная еще в 1980 году на Кувасайском цементном комбинате.

Лучше планировать и лучше выполнять планы, лучше организовывать производство — вот из чего мы исходим, решая задачи, поставленные XXVI съездом партии, ноябрьским (1982 г.) Пленумом ЦК КПСС.

Х. УМАРОВ.
Первый секретарь Ферганского обкома КП Узбекистана.
(«ПРАВДА» за 15 мая).



В счет августа 1984 года работает формовщица цеха шнропотреба Ангренского керамического комбината Людмила Устиновна Титявкина, которую вы видите на этом снимке. Сменные задания перевыполняет. Награждена медалью «За трудовое отличие».

Фото А. ЖДАНОВА.

ШКОЛА ДЛЯ УЧЕНЫХ

В Ташкенте 16 мая открылась школа молодых ученых-физиков. В течение десяти дней здесь пройдут занятия по применению ядерно-физических методов для контроля окружающей среды, обращения с радиоактивными отходами атомных электростанций. Школа организована межведомственным советом АН СССР, Государственным комитетом по использованию атомной энергии СССР, Министерством энергетики и электрификации СССР, Институтом ядерной физики АН Узбекской ССР. К проведению занятий привлечены ведущие исследователи ряда институтов Академии наук СССР, академий наук союзных республик.

(УзТАГ).

ЗАИНТЕРЕСОВАННО, ПО-ДЕЛОВОМУ

Трудовой коллектив: обсуждаем проект Закона СССР

Заинтересованно, по-деловому обсуждается проект нового Закона в производственных подразделениях и службах Термезского речного порта.

Теплоход «Астрахань» только что подошел к причалу. Позади еще один рейс, во время которого судно отбуксировало в афганский порт Хайратон три баржи с грузами для новостроек ДРА. Экипаж трудится под девизом «Каждый рейс — с опережением графика!» И на этот раз тяжелогрузный караван доставлен по назначению с немалой экономией ходового времени. С короткого рассказа об этом рейсе и начал свое выступление на собрании коллектива плавсостава порта помощник механика «Астрахани» И. Юлдашев.

— Наш экипаж — дружный, спаянный. Всегда чувствуешь рядом плечо друга. Недавно мы решили: каждый в экипаже должен овладеть двумя-тремя смежными профессиями, чтобы в любой ситуации мог заменить товарища, успешно провести рейс с неполным составом команды. И общими усилиями, помогая друг другу, делясь опытом, мастерством, добились полной взаимозаменяемости.

— В экипаже мы обсудили проект Закона о трудовых коллективах, — продолжает И. Юлдашев. — Горячо его одобряем: нам предоставляются еще большие права, что, конечно, позволит трудиться с повышенной отдачей. Есть и предложение. На собственном опыте убедились: высокая трудовая дисциплина, спаянность — лучшие помощники в труде. Без крепкой дисциплины не может быть успеха в работе. Нам кажется, что в статье 12 проекта Закона, где речь идет о полномочиях коллективов в развитии трудовой активности работников и организации социалистического соревнования, следовало бы специальным абзацем подчеркнуть, что **«при подведении итогов социалистического соревнования учитывается, насколько действенно занимался коллектив воспитанием каждого труженика в духе строжайшего соблюдения трудовой дисциплины».**

Выступает капитан теплохода «Владивосток» Ф. Бочков. Отметив, что проект Закона предусматривает значительное расширение прав трудового коллектива, он говорит о необходимости законодательно закрепить обязанность общественных организаций **осуществлять контроль за тем, как коллектив или отдельные его работники пользуются предоставленными правами.** По мнению капитана, это активизирует роль трудящихся в управлении делами коллектива.

— В порту нередко нарушается график погрузочно-разгрузочных работ, отправки караванов в рейсы из-за несвоевременной подачи железнодорожных составов, — говорит главный диспетчер службы движения И. Искандер. — Подобные неувязки случаются и в других коллективах. Думается, в проекте Закона полезно предусмотреть право коллектива ставить перед вышестоящими партийными, советскими, общественными организациями вопросы, связанные с нарушениями партнерами своих обязательств. При этом надо предусмотреть следующее положение: **«Организации, к которым обратился коллектив, информируют его о практических мерах, предпринятых по затронутым вопросам».**

Собрание плавсостава постановило одобрить проект Закона СССР о трудовых коллективах и повышении их роли в управлении предприятиями, учреждениями и организациями.

Такое же решение приняли участники собрания коллектива судоремонтных мастерских.

Здесь одним из первых выступил токарь О. Ораалиев. Он за два года выполнил личный план десятой пятилетки, а недавно товарищи по труду тепло поздравили его с завершением одиннадцатой пятилетки.

— С чувством глубокого удовлетворения познакомился я с проектом Закона, — говорит Ояз Ораалиевич. — Права, предоставленные коллективу, дают возможность каждому из нас в полной мере проявить себя в труде, в управлении предприятием, в общественной работе. Но чем больше прав, тем выше ответственность.

Главная наша обязанность — повышать производительность труда, экономить в большом и малом. Это долг каждого — и ветерана, и новичка. И как тут не сказать о необходимости развивать наставничество? Предлагаю статью 13-ю проекта Закона дополнить пунктом: **«Трудовые коллективы при рассмотрении вопросов профессиональной подготовки молодежи, закрепления ее в коллективе выделяют из своей среды наставников, контролируют их работу с молодежью, периодически заслушивают отчеты, дают свои рекомендации по поощрению лучших из них».**

Выступая на собрании, бригадир сварщиков В. Татаренко рассказал, что в бригаде уже несколько лет существует такой порядок: высший разряд рабочему присваивается лишь после того, как выскажет свое мнение коллектив. В. Татаренко считает, что право коллектива рассматривать вопросы присвоения разрядов и давать свои рекомендации администрации следовало бы закрепить законодательно.

Одобрив проект Закона, судоремонтники приняли на собрании повышенные обязательства по досрочному спуску на воду всех теплоходов и барж, которые предстоит отремонтировать в нынешнем году.

В. НЕЙБУРГ.
Соб. корр. «Правды Востока».

РАЦИОНАЛЬНО ИСПОЛЬЗОВАТЬ УДОБРЕНИЯ

Весна выдалась трудной. И главная сегодня трудность — маловодье. В этих условиях требуется четкая организация работ в колхозах и совхозах, на поливах и обработках хлопчатника.

Исключительно важное значение имеет при этом повышение эффективности минеральных и органических удобрений.

Наш корреспондент встретился с председателем объединения «Узсельхозхимия» Ф. А. Амановым и попросил его рассказать о положительном опыте хозяйств в этой работе.

ПРАКТИКОЙ доказана высокая эффективность ранней азотно-фосфорной подкормки, которую обычно проводят в мае, когда у хлопчатника образуются первые настоящие листочки. Она не только повышает урожай хлопка на 2—3 центнера с гектара, но и значительно ускоряет наступление и очередных фаз развития. Она особенно важна в условиях маловодья.

Например, в колхозе имени XXII партсъезда Наманганского района (председатель А. Халиков) особое внимание уделяется проведению ранних подкормок хлопчатника. В зависимости от количества внесенных удобрений в допосевной период и одновременно с севом в раннюю подкормку во влажную почву вносят смесь азотных и фосфорных удобрений. Одновременно с нарезкой поливных борозд, сбоку рядка и на возможно большую глубину. При этом быстрее и полнее усваиваются растениями питательные вещества.

Вслед за нарезкой поливных борозд проводится первый вегетационный полив, а при наступлении спелости почвы — культивация. Такая технология обеспечивает наилучший эффект от внесения удобрений в раннюю подкормку.

На своем опыте колхоз имени XXII партсъезда убедился, что в раннюю подкормку лучший эффект дает внесение сульфата аммония и мочевины.

Вторая подкормка проводится в начале бутонизации, также перед поливом. В эту подкормку вносятся азотные удобрения — сульфат аммония, мочевина, аммиачная селитра в смеси с калийными.

Третью подкормку колхоз проводит в начале цветения — вносят все оставшееся до годовой нормы количество азотных и фосфорных удобрений.

Заканчивает подкормки колхоз до 10—15 июля, более поздние могут затянуть вегетацию, увеличить выход кураки.

В этом хозяйстве в подкормки вносят и хорошо перепревший навоз в смеси с минеральными удобрениями. На протяжении всей вегетации здесь содержат поля чистыми от сорняков, хорошо удобренными, добиваются, чтобы почва постоянно была нормально увлажнена и хорошо разрыхлена. Это повышает эффективность удобрений, дает ранний высокий урожай с хорошими качествами волокна.

Такая технология позволила колхозу в 1982 году получить с каждого из 1.340 гектаров по 40,4 центнера хлопка. На рубль затрат на минеральные удобрения получен условно чистый доход по 2,8 рубля.

По аналогичной технологии применяют минеральные удобрения и многие другие передовые хозяйства республики — колхозы имени Хамзы, имени Димитрова, «Ленинград» Галабинского района, имени С. Айни, имени К. Маркса Гиждуванского, имени Энгельса Турткульского, «Комсомол» Ургенчского, имени Энгельса Хивинского, имени Энгельса Акдарьинского районов. В колхозе имени Димитрова Галабинского района (председатель В. Ким), широко используя в смеси минеральные и органические удобрения, в 1982 году получили по 38,1 центнера хлопка с гектара, добились высокой окупаемости минеральных удобрений.

Рациональное использование каждого килограмма удобрений достигается дифференцированным подходом к каждому полю в соответствии с данными агрохимкартограмм. Основным критерием является создание оптимального питательного режима на всех этапах роста и развития хлопчатника, что обеспечивает раннее наступление и интенсивное прохождение основных фаз развития растений.

В период вегетации хлопчатника проводится не менее трех подкормок минеральными и органическими удобрениями с завершением подкормки минеральными туками на посевах с хорошим развитием растений к 1 июля, на отстающих — к 5 июля.

Вместе с тем в республике еще имеется немало хозяйств, которые вносят удобрения без учета показателей агрохимкартограмм, нарушают сроки и технологию их внесения. Такое положение во многих хозяйствах Задарьинского, Большевистского и Каганского районов, во многих совхозах Джизакской и Сырдарьинской областей.

Для совершенствования агрохимической службы в колхозах, совхозах и повышения эффективности удобрений многое могут сделать пункты химизации. В настоящее время они организованы в 224 хозяйствах республики.

С организацией таких пунктов появилась возможность применять минеральные удобрения в соответствии с рекомендациями агрохимслужбы, лучше осуществлять контроль за качеством и количеством поступающих и отпускаемых бригадам туков, полнее механизировать трудоемкие процессы при подготовке и внесении удобрений в почву.

На основе проводимой работы пунктами химизации совхоза «Дустлик» Касансайского района, колхоза «Ленинский путь» Коммунистического района и других повысилась эффективность использования удобрений, урожайность хлопчатника увеличилась на 2—3 центнера с гектара, сократились потери удобрений на 4—5 процентов, а затраты на подготовку удобрений к внесению — в 2,5 — 3 раза.

Перед руководителями и специалистами РАПО, колхозов и совхозов сегодня поставлена задача — за счет внедрения прогрессивных приемов ухода за посевами хлопчатника и других культур, внедрения ташкентской технологии, бригадного подряда обеспечить высокоэффективное использование минеральных удобрений. Это будет способствовать успешному выполнению социалистических обязательств по производству хлопка и других продуктов земледелия, снижению себестоимости продукции, повышению ее качества.

СЕССИЯ НАУЧНОГО СОВЕТА

В Андижане состоялась отчетная сессия научного совета Академии наук СССР по проблеме «Физико-химические основы получения новых жаростойких неорганических материалов».

С докладами выступили научный сотрудник Института катализа Сибирского отделения АН СССР В. Н. Пармон, заведующий лабораторией Института теплофизики АН Узбекской ССР О. С. Мергилян.

В обсуждении докладов приняли участие член-корреспондент АН СССР, ректор Ленинградского государственного университета В. Б. Алесковский, лауреат Ленинской и Государственной премий СССР, доктор технических наук, профессор И. Д. Тыкачинский, лауреат Государственной премии СССР К. Б. Поварова, другие ученые. С заключительным словом выступил академик АН СССР, директор Института химии силикатов М. М. Шульц.

Сессия наметила дальнейшие направления и перспективы разработки рассмотренной проблемы.

(УзТАГ).

МЕЖДУНАРОДНАЯ ИНФОРМАЦИЯ

СООБЩЕНИЕ ЛИВАНСКОГО АГЕНТСТВА

Кабинет министров Ливана на своем заседании одобрил проект ливано-израильского соглашения, сообщило национальное информационное агентство. Принято также решение направить ряд министров в столицы арабских государств, чтобы изложить там подробности соглашения и разъяснить позицию Ливана.

С решительным осуждением проекта этого соглашения выступили участники состоявшегося в североливанском городе Згорта расширенного совещания руководителей прогрессивных и патриотических сил Ливана. На нем присутствовали председатель прогрессивно - социалистической партии Ливана В. Джумблат, Генеральный секретарь ЦК Ливанской компартии Ж. Хауи, генеральный секретарь Партии арабского социалистического возрождения (БААС) Ливана А. Кансо, видные политические деятели, в том числе бывшие президент страны С. Франжье и премьер-министр Р. Караме.

Выступая перед журналистами после совещания, Р. Караме объявил о создании патриотического фронта сил, отвергающих американский проект ливано-израильского соглашения.

г. Бейрут.

* * *

Министр иностранных дел Сирии А. Хаддам заявил о категорическом отказе своей страны признать проект израильско-ливанского «соглашения», навязываемого Ливану Соединенными Штатами.

Выступая здесь перед журналистами, он заявил, что подготовленный Вашингтоном проект соглашения противоречит всем обязательствам Ливана как арабского государства и ставит его в зависимость от Израиля и США. Хаддам подчеркнул, что передача Южного Ливана в руки ставленника Тель-Авива Хаддада означает фактическое сохранение там израильского присутствия. В этой связи он указал на опасность, которую будет иметь это соглашение для безопасности Сирии и других арабских государств.

Израиль и США, сказал он, хотят ввести мировую общественность в заблуждение, представив эту сделку как «соглашение о выводе войск», хотя на деле она превращает Ливан в израильский протекторат. Он заявил, что Сирия не допустит, чтобы ливанская территория стала базой агрессии против арабских народов. Она будет решительно стоять на стороне тех сил, которые выступают против агрессивной политики Израиля.

Корр. ТАСС.

г. Дамаск.

ЗАЯВЛЕНИЕ Я. АРАФАТА

Организация освобождения Палестины решительно отвергает планы США установить свое господство на Ближнем Востоке, заявил Председатель Исполкома ООП Ясир Арафат.

Выступая перед бойцами палестинского движения сопротивления, он указал на усилившуюся в последние дни эскалацию военных приготовлений израильских агрессоров, поощряемую правящими кругами США. Я. Арафат подчеркнул, что палестинская революция будет и дальше бороться за срыв сионистских и империалистических планов на Ближнем Востоке.

Корр. ТАСС.

г. Дамаск.

Выступление Г. Гусака

Основой внешней политики ЧССР являются дружба и союз с СССР и другими странами социалистического содружества, заявил Генеральный секретарь ЦК КПЧ, Президент ЧССР Г. Гусак.

Выступая на отчетно-выборной конференции пражской партийной организации, он подчеркнул, что эти узы гарантируют существование чехословацкого государства, его самостоятельность, национальную свободу и дальнейшее развитие страны по пути социализма. Такой внешнеполитический курс встречает полную поддержку чехословацкого народа.

Оценивая нынешнюю международную обстановку, руководитель ЧССР указал на попытки милитаристских кругов Запада навязать миру новый опасный виток гонки вооружений. Сегодня, как никогда, отметил он, необходима сплоченность прогрессивных сил в борьбе за сохранение мира, против угрозы войны.

Трудящиеся Чехословакии, продолжал Г. Гусак, успешно осуществляют решения, намеченные XVI съездом КПЧ. Несмотря на ряд проблем, за истекший период отмечены достижения в экономике, культуре, науке и других областях. Как показывают данные об итогах экономического развития страны за четыре месяца текущего года, плановые задания перевыполняются. Необходимо и впредь интенсифицировать народное хозяйство, повышать производительность труда, экономить сырье, топливо и энергию.

Важное значение для дальнейшего экономического и научно-технического развития Чехословакии имеет тесное сотрудничество с Советским Союзом и другими братскими странами, подчеркнул Г. Гусак.

Корр. ТАСС.

г. Прага.

ПЕЧАЛЬНЫЕ ИТОГИ

Четыре года тому назад консерваторы обещали английскому народу период «спокойствия и процветания», однако годы хозяйничанья кабинета М. Тэтчер «превратились в настоящий кошмар», пишет газета «Санди пипл».

Число безработных в Великобритании увеличилось более чем на 2 млн. человек, промышленность работает лишь на 70 проц. своей мощности, на 15 проц. увеличилось прямое налогообложение, более чем в два раза сократились темпы жилищного строительства, почти на 30 проц. возросла преступность, пошли с молотка многие национализированные предприятия, что принесло миллиардные доходы кучке промышленников и обрекло на нищету миллионы англичан. Таковы печальные «рекорды» правительства М. Тэтчер за годы его пребывания у власти, подчеркивает «Санди пипл».

Корр. ТАСС.

г. Лондон.

КРИЗИС ФАШИСТСКОЙ ДИКТАТУРЫ

Диктатура Пиночета привела Чили к экономическому и финансовому краху. К такому выводу приходит газета «Жорнал ди Бразилиа».

В итоге 10-летнего правления режима валовой внутренний продукт сократился в прошлом году на 16 проц., безработица охватила 25 проц. экономически активного населения страны. Внешняя задолженность приближается к 18 млрд. долларов, а у страны нет средств, чтобы выплатить этот долг или проценты по нему. Никогда в своей истории, пишет газета, Чили не сталкивалась с таким тяжелым положением.

Фиаско экономической модели, базирующейся на разработанных в США рецептах, привело к резкому сокращению социальной базы режима. Крупная и средняя буржуазия, заключавшие в свое время союз с диктатурой, выражают все сильнее недовольство экономическим развалом. Даже в военных кругах — опоре режима — усиливаются брожение и критика в адрес Пиночета, указывает «Жорнал ди Бразилиа».

Несмотря на жестокие репрессии, народные массы Чили усиливают борьбу против пиночетовского режима. Прошедшие недавно массовые демонстрации в Сантьяго и других городах свидетельствуют, что ряды противников диктатуры неуклонно растут, подчеркивает газета.

В чилийском народе после мрачных лет деспотизма и террора растет вера в близкую победу над деспотизмом, режим Пиночета стоит на пороге позорного краха — закономерного удела всех антинародных диктатур.

Корр. ТАСС.

г. Бразилиа.

КРАТКИЕ СООБЩЕНИЯ

▲ **Активно участвовать в построении социализма, надежно защищать социалистическую родину, крепить сплоченность, сотрудничество и боевой союз Вьетнама с братскими соседними странами, с Советским Союзом и другими социалистическими государствами призвал трудящихся СРВ завершившийся в Ханое II съезд Отечественного фронта Вьетнама.**

▲ **Решение о размещении на территории ряда стран Западной Европы новых американских ядерных ракет представляет собой угрозу миру и безопасности народов, заявил видный французский общественный деятель, член Национального бюро французского движения за мир Пьер Селигман.**

▲ **Тысячи жителей португальской столицы и других городов страны" посетили выставку советской книги, которая в течение более двух недель была развернута в одном из центральных книжных магазинов Лиссабона.**

▲ **Глубокое беспокойство в связи с участившимися военными маневрами НАТО в Средиземноморье выражает алжирская газета «Эль-Муджахид». Комментируя предстоящие военные учения мобильных сил НАТО, газета указывает, что «объектом нападения этих сил может стать любая страна, проводящая независимую политику и отказывающаяся подчиниться империалистическому диктату».**

▲ **В Чикаго открылся VII съезд национального "союза борьбы против расовых и политических репрессий. На форум, посвященный десятилетнему юбилею создания организации, съехались сотни делегатов со всех концов США. Они представляют 34 отделения союза из 27 штатов страны.**

(По материалам ТАСС).

ГОЛОДНАЯ СТЕПЬ РАБОТАЕТ НА КОММУНИЗМ

НЕБЫВАЛОЕ НАСТУПЛЕНИЕ

Много ярких страниц вписано в историю развития ирригации Средней Азии.

Но впервые на совершенно новой научной основе решалась задача комплексного строительства оптимального хлопкового аграрно-промышленного района в Голодной степи. Здесь на площади 300 тысяч гектаров создавался крупный экономический район для одновременного решения и народнохозяйственных задач по развитию сельскохозяйственного производства, и социальных проблем, прежде всего по повышению уровня культуры и быта сельского населения, доведения степени индустриализации сельскохозяйственного труда до уровня труда промышленных рабочих.

Для практической реализации этой программы в 1956 году было образовано Главное управление по орошению и освоению Голодной степи — Главголодностепстрой. Учитывая перспективность работ, на его базе в феврале 1963 года организовано Главное Среднеазиатское управление по ирригации и строительству совхозов при Министерстве мелиорации и водного хозяйства СССР — Главсредазирсовхозстрой. На него возлагались освоение целинных земель не только в Узбекистане, но и в Таджикской, Казахской и Туркменской ССР с общей перспективной площадью орошения около двух миллионов гектаров, создание технически совершенных оросительных и мелиоративных систем и сооружений, современных высокомеханизированных хлопководческих совхозов и временная их эксплуатация.

Главсредазирсовхозстрой имеет прочную специализированную инженерную базу, способную обеспечить проектно-технической и технологической документацией одновременно строительство всех объектов, входящих в освоенческий комплекс. Созданы крупные предприятия промышленности строительных материалов и стройиндустрии, мощные строительные, монтажные и специализированные организации.

Так сложилась принципиально новая, не имеющая аналогов в Советском Союзе и за рубежом по масштабам работ и структурному составу строительно-освоенческая организация, которая стала решать как экономические задачи, связанные с созданием на современной инженерной основе прочной базы производства сельскохозяйственной продукции на целинных землях, так и крупномасштабные задачи становления новых развитых административных районов с благоустроенными городами и поселками.

Первенец генерального наступления на крупные пустынные и полупустынные массивы — Голодная степь. Благодаря усилиям нашего многотысячного коллектива она превратилась в обжитой плодородный край. Сырдарьинская вода, поданная по Южному Голодностепскому каналу имени А. А. Саркисова протяженностью 127 километров, орошает 353 тысячи гектаров. На ранее необжитых массивах построен 61 современный высокомеханизированный совхоз. В целинных хозяйствах введено 3,3 миллиона квадратных метров жилья, школ на 45 тысяч учащихся, детские дошкольные учреждения на 17,2 тысячи мест, много больниц, клубов, столовых, предприятий бытового обслуживания.

Новые хозяйства Голодной степи ежегодно дают высокие и устойчивые урожаи сельскохозяйственных культур. Они уже сдали 5,6 миллиона тонн хлопка, 14 тысяч тонн мяса, 145 тысяч тонн молока, 165 тысяч тонн картофеля и овощей, много другой продукции.

Голодную степь по праву называют целинной лабораторией. Здесь прошли апробацию и получили путевку в жизнь эффективные конструкции ирригационной и дренажной сетей, индустриальная технология водохозяйственного и промышленно-гражданского строительства. Предприятия главка производят почти всю номенклатуру изделий и конструкций, необходимую в строительстве на целинных массивах. Они ежегодно выпускают более миллиона кубометров сборного железобетона, свыше 4 миллионов кубометров сортированных нерудных материалов, почти 300 тысяч кубометров керамзита, 100 миллионов штук кирпича, 60 тысяч кубометров пиломатериалов, более 300 тысяч квадратных метров столярных изделий, почти 13 тысяч тонн металлоконструкций и многое другое. Это позволяет широко внедрять индустриальные методы строительства, обеспечивать ускоренный ввод новых орошаемых земель.

За истекшие годы подразделения главка освоили более 7,4 миллиарда рублей капитальных вложений, ввели в сельскохозяйственный оборот свыше 880 тысяч гектаров орошаемых земель, построили и продолжают строить 162 совхоза. За этот период в эксплуатацию введено 6,7 миллиона квадратных метров жилья, школ на 85,8 тысячи учащихся, детских дошкольных учреждений на 33 тысячи мест, тысячи объектов производственного и культурно-бытового назначения.

В настоящее время в целинных регионах проживает и трудится почти миллион человек. Здесь создана надежная материально-техническая база крупных агропромышленных комплексов и районных агропромышленных объединений. Целинные совхозы уже произвели 7,2 миллиона тонн хлопка, 2,2 миллиона тонн риса, 44,3 тысячи тонн мяса, 316,5 тысячи тонн молока, 78,2 миллиона штук яиц, 70,4 тысячи тонн картофеля и овощей, более 142 тысяч тонн фруктов и винограда, много другой продукции. При этом средства, затраченные на строительство ирригационно-мелиоративных систем и производственных объектов, практически окупились только за счет реализации сельскохозяйственной продукции.

Верные узам дружбы и братства советских народов, труженики главка оказывают значительную помощь в освоении Нечерноземной зоны РСФСР. Наши подразделения возводят в Ивановской, Новгородской и Владимирской областях новые совхозы, а также крупный комплекс промышленных предприятий стройиндустрии Главнечерноземводстроя.

Тысячи производственников, для многих из которых трудовая жизнь началась на целине, стали подлинными мастерами своего дела, мужественным, самоотверженным трудом заслужили всеобщее признание. Среди них — 19 Героев Социалистического Труда, один лауреат Государственной премии, 14 лауреатов премии Совета Министров СССР, пять лауреатов премии Ленинского комсомола, свыше трех тысяч человек награждены орденами и медалями.

Все достигнутое — результат постоянной заботы ЦК КПСС, Центрального Комитета Компартии Узбекистана и правительства республики о целинниках.

Значительный вклад в разработку мероприятий по эффективному освоению целины внесли проектные и научно - исследовательские институты «Средазгипроводхлопок», «Узгипрозем», «Гипроводхоз», САНИИРИ, СоюзНИХИ, ВНИИГиМ, почвенный имени Докучаева и другие.

XXVI съезд партии наметил новые рубежи экономического и социального развития страны. Большие, ответственные задачи выдвинуты майским и ноябрьским (1982 г.) Пленумами ЦК КПСС, Продовольственной программой СССР, Генеральным секретарем ЦК КПСС товарищем Ю. В. Андроповым. Они обязывают строителей и освоителей целины неустанно стремиться к новым высотам, активно способствовать социальному и экономическому развитию страны.

Н. ХАМРАЕВ.
Начальник Главсредазирсовхозстроя, Герой Социалистического Труда.

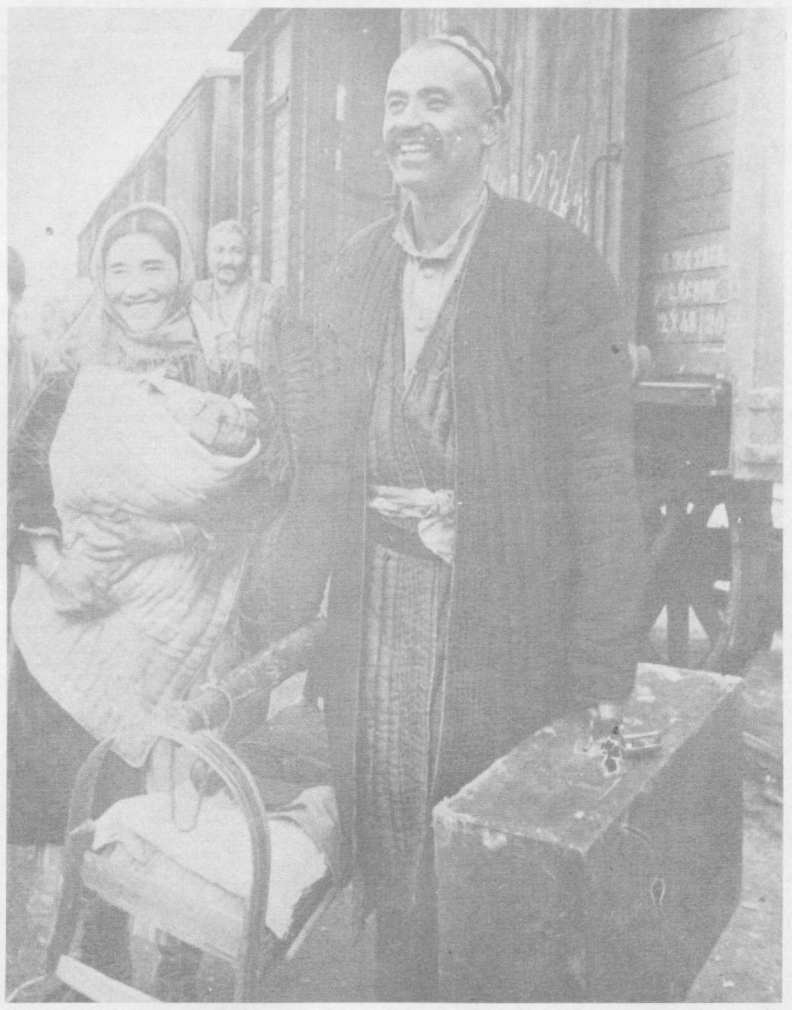

Здравствуй, новая земля! Фото В. СИРОТКИНА (1948 г.).

Исторический декрет об оросительных работах в Туркестане, подписанный В. И. Лениным 65 лет назад, положил начало преобразованию многих районов, в том числе и Голодной степи, в цветущий край.

Колоссальные работы по орошению и осушению бросовых земель продолжались и в годы пятилеток, и в трудные военные годы.

По воле партии и народа в 1956 году начинается новый этап наступления на узбекистанскую целину.

Огромные средства, вложенные в освоение целины, окупились с лихвой. Возрождены к жизни сотни тысяч гектаров пустынных земель. Возведенные здесь совхозы дали Родине миллионы тонн хлопка, сотни тысяч тонн зерна.

Голодная степь стала всесоюзной лабораторией в деле комплексного освоения целинных и залежных земель. Накопленный здесь опыт творчески используется в республиках Средней Азии и Казахстане, на Украине и в Поволжье, в Белоруссии и Нечерноземье.

Волей партии, героическим трудом советских людей Голодная степь цветет, работает на коммунизм!



ОСВОЕНИЕ ПРОДОЛЖАЕТСЯ

Подразделения «Голодностепстроя» ежегодно осваивают до пяти тысяч гектаров земель, а всего за одиннадцатую пятилетку предусмотрено освоить свыше 20 тысяч гектаров. Впереди — три очереди освоения Кизилинского массива, других земель.

Почти два десятка лет я работаю в передвижной механизированной колонне № 24 треста «Янгиерводстрой». Мне самому довелось увидеть, как расцветает степь, как рождается новая жизнь, как вырастают новые города и села. В первые годы работы мы прокладывали водные трассы тут же — за Янгиером. Нынешние объекты в сотнях километров от города.

Коллектив колонны дружный и слаженный. В первом квартале текущего года сверх плана выполнено работ на 80 тысяч рублей. Чтобы добиться такого результата, пришлось, конечно, напряженно потрудиться.

В 1981 году бульдозерист нашей колонны Александр Рон (один из инициаторов почина пятнадцати) решил выполнить за пятилетку одиннадцать годовых заданий. В нашем коллективе многие поддержали этот почин. В том числе и я.

Александр Рон сейчас трудится в счет апреля 1987 года. Я — в счет мая 1986 года. По полторы-две нормы дают бульдозеристы А. Панин, Ю. Герт, скреперист Т. Вахитов, экскаваторщики В. Фетюнин, В. Колосков.

В этом году перед многотысячным коллективом «Голодностепстроя», в состав которого входит наша колонна, стоят большие задачи. Их выполнение во многом зависит от нас — от тех, кто несет эстафету освоения целинного края.

Р. ЗАКИРОВ.
Скрепернст ПМК-24 треста «Янгиерводстрой».

КОММУНИСТЫ ВЕДУТ

Знаменитый ленинский декрет — вот истинная точка отсчета биографии Голодной степи. Нелегко ее было покорить. К нашему Дустликскому району, например, вплотную подступают раскаленные Кызылкумы. Порой на бархан можно шагнуть с хлопковой карты. Но даже огромная пустыня отступила перед мужественным натиском освоителей, которые украсили землю садами, четкими контурами хлопковых полей. Целина вырастила и воспитала сотни, тысячи первопроходцев. Самым лучшим, самым достойным она дала право быть коммунистами.

Немало проблем встало перед дустликскими коммунистами в первые годы становления района. Нужно было укрепить коллективы, позаботиться о прочной материально-технической базе хозяйств, повести борьбу за комплексную механизацию хлопководства. Туда, где было особенно много дел, где предстояло сделать больше нормы, шли коммунисты. Одним из них был М. Дададжанов, великолепный организатор, отличный хлопкороб, стойкий партиец. Вокруг него всегда кипела жаркая работа, он был душой коллектива. По его стопам пошел и брат — Т. Дададжанов.

В зрелого мастера хлопководства вырос на целине И. Абдуллаев. Один за другим покорял он высокие рубежи. За трудовые подвиги целинник удостоен высокого звания Героя Социалистического Труда.

А как волновал и привлекал пример молодой коммунистки Г. Усмановой! Одной из первых села она за штурвал «голубого корабля», стала лауреатом премии имени Паши Ангелиной. Вслед за ней десятки девушек влились в ряды механизаторов.

На строплощадках целины гремели имена А. Алиева, А. Крупского. Страстные поборники нового, передового, они были запевалами в социалистическом соревновании.

Впрочем, почему были? Ветераны Голодной степи и ныне в строю. Они растят хлопок, строят новые совхозы, ведут дороги, прокладывают путь к живительной влаге. Имена первопроходцев — в названиях улиц, совхозов, школ, каналов. У них учится нынешнее поколение дустликских коммунистов.

За десять минувших лет производство хлопка в районе выросло вдвое. Дустлик сдает на государственный хирман 70—80 тысяч тонн «белого золота». Но каждый достигнутый рубеж для коммунистов района — лишь очередной. Время ставит новые задачи. И вновь, как всегда, впереди коммунисты.

Отстающим, с внушительными убытками приняли совхоз имени М. Дададжанова директор К. Щербенков и секретарь партийного комитета Э. Самаров. Коммунисты сумели сплотить коллектив, наладить дружную работу. И нынче хозяйство — среди лучших в районе, славится стабильными урожаями.

Ударным фронтом для коммунистов стало животноводство. Новая для целины отрасль успешно развивается. В хозяйствах возведены типовые фермы, созданы хорошие условия для животноводов. Организуются комсомольско - молодежные фермы. Это важное дело поручено молодым коммунистам М. Нумановой, Н. Яхшибаевой, Т. Туракуловой, другим. И краснеть за них не приходится.

Много сил отдают коммунисты района, укрепляя дисциплину на производстве, внедряя прогрессивную безнарядную систему в полеводческих бригадах.

Коммунисты целины видят завтрашний день Голодной степи мирным, счастливым, в кипении плодотворной работы на благо любимой Родины, таким, каким видел его великий Ленин, подписывая исторический декрет.

Х. ИСРОИЛОВ.
Первый секретарь Дустликского райкома партии.

ПОЛЕ МЕХАНИЗАТОРОВ

Сегодня невозможно представить поле целины без машин.

Взять наш совхоз. За последние пять лет сбор хлопка здесь удвоился. Весь прирост продукции получен исключительно за счет повышения производительности труда на основе комплексной механизации, уровень которой достиг 90 процентов. Хозяйство располагает мощным парком современных сельхозмашин. Значительно окрепла экономика. Производство центнера хлопка обходится совхозу примерно в 40 рублей. Хлопководство приносит миллионные прибыли.

Ударная сила коллектива — механизаторы. Судьба урожая в их руках. И не было случая, чтобы они подвели. Их мастерство и самоотверженность не раз оказывались сильнее непогоды, других трудностей, на которые столь щедра целина.

Сегодня можно смело говорить о голодностепской школе механизаторов. Уверен, кто прошел целинные университеты, тому по плечу любое дело. В нашем хозяйстве, например, высшей степени мастерства достигли механизаторы Ш. Асраров, К. Варисов, Д. Осилов и многие другие.

Механизаторы все чаще возглавляют бригады, определяя их почерк, выступают застрельщиками нового.

Так, у целинников нашла горячую поддержку безнарядная система оплаты труда. Подряд ориентирует на максимальное улучшение организации полевых работ.

30 центнеров с гектара. Высокий показатель для Голодной степи, считалось когда-то. Сегодня — это привычный уровень нашего совхоза, типичного для целины. И достигнутое — не предел.

О. БАБАБЕКОВ.
Директор совхоза имени XXVI партсъезда.
Мирзачульский район.

ЖИВУТ ТРАДИЦИИ

ДЖИЗАК. (Соб. корр.). На просторах Джизакской степи развернулась грандиозная работа по созданию новой зоны хлопководства. Целинники с успехом используют опыт, накопленный голодностепцами. Обком комсомола регулярно называет имена лауреатов премий имени знатных целинников М. Дададжанова и А. Саркисова. Среди нынешних молодых передовиков — бригадиры хлопкоробов Р. Абдуллаев, А. Лукманов, Т. Мамасалиев, строители С. Рахимов, Н. Мустафаева.

ВЗГЛЯД СКВОЗЬ ГОДЫ

РОЗЫ ЦЕЛИНЫ



Картину написал народный художник Лутфулла Абдуллаев. Ленин изображен у карты Туркестана. Ильич в раздумье. Стране очень нужен хлопок. Царская Россия закупала его в Соединенных Штатах и платила золотом. Но не вечно же зависеть от заграницы. А что может Россия? С ее огромными массивами необжитых земель, в том числе и в Туркестане, на который так зарятся империалисты. Пытались же американцы взять концессию на целые области края, в том числе и на Голодную степь. Керенский согласился на сделку, но временного народ сверг.

С присущей ему прозорливостью следит Владимир Ильич за литературой об осушении болот и орошении земель, советуется по этому вопросу с видными учеными, присматривается к первому, очень незначительному опыту нашей страны и стран зарубежных. Ленин ищет выход. И видит его в орошении больших массивов, где можно будет растить хлопок. И вот он, по фантазии художника, у карты, мыслью в далеких от Москвы местах.

Неприкаянная, необласканная человеком, бесплодная, как библейская смоковница, Голодная степь. Дурная у нее слава: дескать, все живое там гибнет: и птица на лету, и былинка под раскаленным солнцем, и путник, неосторожно уклонившийся от еле приметной тропинки. Возражать против такой нелестной оценки невозможно: известным ученым, побывавшим в Голодной степи и до революции, и после нее, виднее.

Но есть доводы и в пользу именно этой, и в первую очередь этой земли. Дай ей воду — и она заиграет всеми красками оазиса. Благоприятны климатические, почвенные, гидрологические условия. Рядом — Сырдарья, только обуздай ее. Пересекает степь и железнодорожная линия.

И Ленин отдает предпочтение Голодной степи. Она — в первую очередь. Запомним дату: 17 мая 1918 года. В этот день 65 лет назад брошен вызов безводью, раскаленному солнцу, солончаковым проплешинам. Ленин подписал декрет об ассигновании 50 миллионов рублей на оросительные работы в Туркестане и об организации этих работ.

Год 1918-й. Тяжелейший для молодой Советской республики. Разруха. Голод. Интервенция. А Ленин в будущем. Он сквозь десятилетия видит Голодную степь процветающей. Он живет будущим. Он верит в будущее.

Один из документов 1917 года свидетельствует, какие беды надвигаются на Голодную степь, и перечисляет их. Скажем лишь о главном: к тому времени посевы хлопчатника, и без того небольшие островки на огромных просторах, почти исчезли.

Такой приняла Голодную степь Советская власть.

Далеко не все удалось нам сделать при жизни вождя. Но его завет мы помним все 65 лет.

На протяжении десятилетий не ослабевало внимание партии, партийной организации Узбекистана к Голодной степи, и на протяжении десятилетий большевистское ядро шло и идет в авангарде наступающих. Сегодня без излишней скромности, но и без тени зазнайства, тысячи освоителей прежде неуютной, а ныне процветающей земли с гордостью докладывают:

— Исполнено, Владимир Ильич!

Изменилось все: и сама степь, и люди, преобразовавшие ее. Но снова и снова мы не устаем повторять: без ленинского начала, без ленинской дальновидности и мудрости, без ленинской веры в раскрепощенные силы народа не было бы того результата, о котором мы сегодня смело говорим как о величайшем завоевании социализма. И друзья наши, и люди, отнюдь не симпатизирующие нам, побывав в Голодной степи, называют то, что сделано, не иначе, как чудом.

Без ленинского начала не раскрыла бы Голодная степь своих возможностей, не радовала бы весной глаз подвенечным нарядом фруктовых деревьев, а осенью—белизной своих полей. Не связали бы новые города и усадьбы совхозов современные дороги, не стояли бы стеной защитные лесные полосы, не журчала бы весело вода в бетонных желобах-арыках над землей и не звенели бы птичьи голоса. Ажурные опоры линий электропередач несут свет и тепло на фабрики, усадьбы, фермы. И электростанции, фабрики, совхозные усадьбы, фермы на целине — все новое. И всему тому, чего не было в недалеком прошлом в этих местах, дивятся иностранцы, да и сами мы поражаемся грандиозности сотворенного.

Недавно беседовал со старожилами целины, спрашиваю:

— Как это было? С чего начинали?

— Не сахар. Жили в палатках и вагончиках. Песчаные бури до хруста на зубах. Воду привозили в бочках. Вот так. Зато люди были какие хорошие.

И вот эти хорошие люди, что перепахали, перекроили и оросили тысячи и тысячи гектаров, построили себе очаги, встают со страниц газет во весь свой богатырский рост, как легендарные Фархады. И что непременно надо сказать: хороших, работящих людей с размахом работ стройка получала все больше. И не только из густонаселенных районов Узбекистана, но и всей страны, приобретая значение всесоюзной. Горы земли переместили бульдозерист Крупский и бригадир экскаваторщиков Ганиев. И сколько квартир подготовил бригадир отделочников Шакуров, прозванный новоселами самым гостеприимным. Десятки, сотни, тысячи людей, те, что начинали поднимать целину с первого кольшика, и те, что пришли позднее, потрудились на славу. Гектар за гектаром, словно солдаты, занимали место в шеренге обжитых и рапортовали:

— Работаем на коммунизм!

Окупила себя Голодная. Доказала тем, кто в нее не верил, — вот какая я обязательная!

Многое может сказать Голодная степь. Два года назад республика отмечала 25-летие комплексного орошения и освоения Голодной и Джизакской степей. Подчеркиваем: КОМПЛЕКСНОГО, поскольку одновременно с мелиорацией осуществлялось широкое промышленное, жилищное, культурно-бытовое строительство. Тогда приводились многие цифры и факты. Поражает внушительность исполненного. Целинные совхозы дали стране почти 5,6 миллиона тонн хлопка, около 595 тысяч тонн зерна. Впечатляет протяженность облицованных каналов, лотковой оросительной сети, дренажа, общей площади построенных домов, школ, клубов, больниц. Приехавший голучит все, что нужно для жизни и работы, для семьи. И розарий найдешь на усадьбе совхоза, и лимон, выращенный в теплице. И когда все это перед тобой, нежной и благоухающей розой смотрится и дом целинника, и хлопковое поле, и колос пшеницы, и голубое зеркало водоемов — все то, что сделано с поистине ленинским размахом и по его гениальному замыслу.

Сейчас большие отряды освоителей переместились на земли соседние — джизакские. Их ожидает та же славная судьба. И они порадуют хлопком и хлебом, янтарным виноградом и румяным яблоком — всем, на что способна и чем сильна целина.

И вот еще о чем надо сказать. Голодная степь стала богатой благодаря дружбе народов. Она — школа опыта и для других регионов Узбекистана, для братских соседних республик, Полесья, Дальнего Востока, Нечерноземья. А как свидетельствуют зарубежные делегации, она — и школа международная. Завидный масштаб воздействия!

Словом, пейзаж совсем не тот, что виделся до Октября. Он для оптимистов. Зачем же современной степи такое минорное и, я бы сказал, обидное название? Дают же вновь рожденным городам самые созвучные нашему времени имена: Дивногорск, Солнечный, Светлогорск. И до чего же в унисон прозвучало бы: Гулистан — край цветов. И край не только, собственно, цветов, а всего того, чем располагает и чем гордится теперь этот край.

С. МЕЛЬНИКОВ.

ЭТАПЫ БОЛЬШОГО ПУТИ

Эти снимки — яркие фотодокументы замечательных преобразований в Голодной степи, беспримерного подвига освоителей новых земель. Фотографии запечатлели основные этапы наступления на пустыню. Год 1950-й: в степь прибыли первые строители, вот их палаточный городок. Год 1960-й: прокладка ирригационных сооружений. Год 1983-й: современный город-сад Янгиер, выросший на месте палаточного городка.

Фото В. СИРОТКИНА и Р. ДЖАПАРОВА.





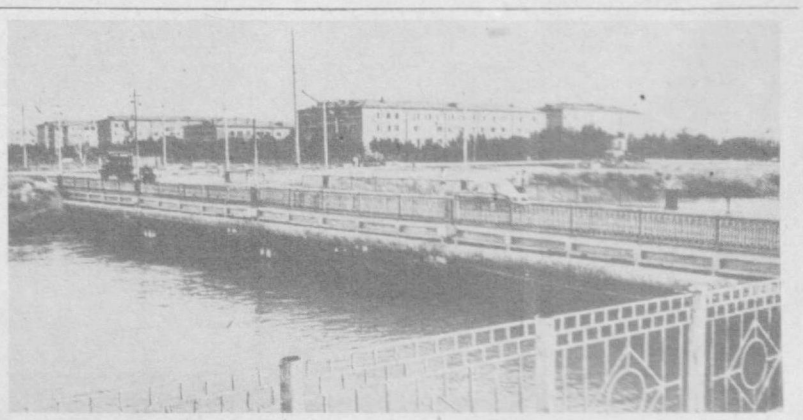

ГЛАВНАЯ ТЕМА

На этой ташкентской улице, что берет начало от театра имени Мукими, стоит двухэтажный дом. Здесь звучали голоса Константина Симонова, Николая Тихонова, Павло Тычины, добрые шутки Михаила Светлова и Ираклия Абашидзе, тосты Расула Гамзатова. Дорогу сюда хорошо знали Назым Хикмет, Джон Пристли и многие другие поэты и писатели разных стран и континентов.

В рабочем кабинете хозяина множество шкафов, до отказа набитых книгами. Шекспир и Навои, Данте и Рудаки, Гете и Бабур, Горький и Хамза, Маяковский и Есенин... Старинные издания с золотыми тиснениями на кожаных переплетах, толстые тома по истории искусств, ценнейшие памятники восточной письменности.

На фасаде дома мемориальная доска: «Здесь жил и работал народный поэт Узбекистана Гафур Гулям». На рабочем столе поэта белеет листок отрывного календаря: «10 июля 1966 года». И рядом книга «Старый Стамбул», развернутая на той странице, которую он читал в последний час своей жизни.

Богатую и прекрасную жизнь прожил народный поэт Узбекистана, лауреат Ленинской премии, академик Гафур Гулям. Произведения его пользуются признанием миллионов читателей, они переведены на языки братских народов нашей страны, издаются за рубежом.

В 1930 году Гафур Гулям написал свое знаменитое стихотворение «На путях Турксиба». Строительство Туркестано-Сибирской железной дороги, соединившей Сибирь и Среднюю Азию, вдохновило молодого поэта на создание подлинного гимна братству советских народов. Стихотворение посвящено конкретному эпизоду строительства социализма в Средней Азии, но за этим единичным фактом поэт увидел типические черты эпохи. По новой дороге

Вереницей летят эшелоны,
Мчатся хлеб и железо,
и лес, и руда...
Чтоб не запахом крови
и гари,
А свободой дышали
степные ветра,
Обвевая счастливые наши
годы...

С особой силой тема дружбы советских народов зазвучала в произведениях Гафура Гуляма, написанных в дни Великой Отечественной войны. В таких стихотворениях, как «Проводы», «Жду тебя, сын мой», «Небо земли» и другие, ярко и вдохновенно раскрывалась природа советского патриотизма.

В широко известном стихотворении «Ты не сирота» поэт воспел гуманизм нашего строя. Он рассказывал, что первые строки стихотворения родились у него на перроне Ташкентского вокзала, куда прибывали эшелоны с детьми. Узбекская земля, как родная мать, принимала русских, украинских, белорусских малышей, потерявших родителей, оставшихся без крова. В глазах многих застыло недетское горе: они видели пепел и кровь, развалины родных домов, гибель близких. Как найти слова, которые помогли бы им вновь улыбаться солнцу, радоваться беззаботным ребячьим играм? Они родились, эти слова, простые и по-отцовски нежные:

Разве ты сирота!
Успокойся, родной!
Словно доброе солнце,
Склонясь над тобой,
Материнской глубокой
Любовью полна,
Бережет твое детство
Большая страна...

Приходившие в ташкентский эвакопункт женщины говорили, что именно строки Гафура Гуляма привели их к решению взять на воспитание сирот.

Среди высших достижений поэзии Гафура Гуляма — стихотворный цикл «Ленин и Восток», над которым он работал на протяжении двух десятилетий. Это взволнованный рассказ поэта о новой жизни узбекского народа, который вместе с другими народами-братьями строит коммунизм.

Большинство стихотворений, посвященных ленинской теме, написано Гафуром Гулямом от первого лица. И это естественно: поэт на собственной судьбе ощутил силу ленинских идей, воплощенных в жизнь. В детстве и юности Гафур Гулям познал горечь унижений трудящегося человека при эксплуататорском строе, при колониализме. Победа нового строя открыла перед талантливым узбекским юношей дорогу к знаниям, сокровищам культуры, дала ему крылья для полета.

В одну мы спаяны семью,
одно дыханье нам
дано, —
У нас теперь один котел и
пламя под котлом
— одно.

Эти строки из стихотворения Гуляма «Великий праздник казахского народа». Те же мотивы звучат в его стихах «Приветствие таджикскому народу», «Аму», «Ташкент», «Москвичи».

С особой любовью писал поэт о русском народе. На открытии декады русской литературы и искусства в Узбекистане в октябре 1963 года Гафур Гулям говорил: «Именно он — наш старший брат — посеял в узбекском народе благодатное зерно социалистического сознания и его посевы взошли в миллионах душ наших простых людей». Тогда же Гафур Гулям прочитал свою оду «Великому русскому народу», которая приобрела широкую известность:

Мы ленинским братством
соединены
С великой Россией,
с могучей страною.
Спасибо
народы сказать ей должны,
Нам всем она стала
сестрою родною.

Он не только воспевал ленинскую дружбу народов. Гафур Гулям всей своей жизнью стремился внести вклад в ее укрепление. Поэта видели в разных уголках нашей необъятной страны — на строительстве Главного Туркменского канала и у нефтяников Азербайджана, в цехах Московского автозавода имени Лихачева и киевского «Арсенала», у земледельцев Казахстана и металлургов Грузии... «Почетный сын Молдавии, Гафур...» — посвящает ему стихотворение молдавский поэт Емилиан Буков. Берды Кербабаев говорил, что колхозники Туркмении «называли Гафура Гуляма шахиром, самым высоким поэтическим титулом, существующим у туркмен еще со времен Махтумкули». Хлеборобы сельхозартели имени Тараса Шевченко, что на Донетчине, избрали узбекского поэта почетным членом своего колхоза.

«Гафур Гулям был в полном смысле слова сын революции. И тот глубокий дух интернационализма, которым веяло и от стихов этого человека, и от всего его житейского поведения, был настолько органичен и естествен в нем, что над этим даже как-то не приходилось задумываться. Насколько я помню, он не склонен был в беседах произносить громкие слова об интернационализме. Способность любить и уважать людей других наций, их интересы, их обычаи, их нравы, их язык — эта способность была как бы естественной частью его собственного человеческого дыхания». Эти слова принадлежат Константину Симонову, которого связывала с Гафуром Гулямом творческая и личная дружба.

Богат и многогранен был его талант, мир его художнических интересов. Наряду со стихами он оставил нам целый ряд прозаических произведений. Известны его повести «Нетай», «Ядгар», всенародную популярность завоевал «Озорник». На протяжении всей жизни Гафур Гулям активно выступал как журналист, автор очерков, фельетонов, памфлетов.

Важное значение для исторической и филологической науки имеют его труды по истории литератур Востока — работы о Навои и Фуркате, Мукими и Мухи, об узбекском фольклоре. Гафуру Гуляму принадлежит ряд статей о Толстом, Горьком, Маяковском, Есенине и других русских прозаиках и поэтах, о значении их творчества для развития узбекской советской литературы. Сближению братских советских литератур содействовали замечательные переводы Гафура Гуляма — он познакомил узбекского читателя со многими произведениями Маяковского, Леонидзе, Лахути. Переводил классику — Пушкина, Лермонтова, Шевченко, Шекспира, Лопе де Вега, современных зарубежных поэтов — Бехера, Пабло Неруду и других.

Ленинская премия, которая была присуждена ему посмертно, достойно увенчала путь художника-патриота, пламенного интернационалиста, верного сына социалистической Отчизны.

И сегодня поэт вместе с нами. Его книги продолжают воспитывать новые поколения читателей в духе преданности ленинскому делу, нерушимому братству советских народов.

Адхам АКБАРОВ.



ПЕВЕЦ НАРОДНОГО БРАТСТВА

К 80-летию со дня рождения Гафура Гуляма

Узбекский певец, я —
народа певец,
И сердце мое
та же радость волнует,
Что полнит сейчас
Миллионы сердец,
Что нам осветила
Дорогу земную...

ГАФУР ГУЛЯМ

ЛЮБОВЬ ВЕРНАЯ, НЕИЗМЕННАЯ

Отец Гафура Гуляма, говоривший на узбекском и таджикском языках, был знаком и с русским. «Надо изучать русский язык и следовать во всем русским, чтобы не сбиться с правильного пути» — это наставление брата, после смерти отца обучившего Гафура грамоте, положило начало тому интересу к русскому народу и его культуре, который лег в основу идейно-политических позиций будущего писателя.

С русской литературой Гафур Гулям познакомился в тринадцать лет, поступив в 1916 году в русско-туземное училище. Обстоятельства способствовали тому, что Гафура Гуляма с детства интересовала Россия, ее культура, литература. В юношеские годы он уже серьезно изучает русскую литературу.

В годы Великой Отечественной войны началась дружба Гафура Гуляма с приехавшими в Узбекистан А. Толстым, Н. Погодиным, В. Луговским, И. Сельвинским и другими русскими писателями. Дружба, продолжавшаяся потом годы и десятилетия.

Пропаганду русской литературы Гафур Гулям всегда считал своим почетным долгом. Уже в самом начале творческого пути он занимается переводами. Для него это — один из важных путей постижения художественного опыта русской литературы. Он пишет: «Русская классическая литература явилась для узбекских советских писателей большой школой мастерства».

Восторженные строки посвятил он Пушкину, Некрасову, Тургеневу, Толстому, Маяковскому, Д. Бедному, Н. Островскому. Особенно близко и понятно ему было творчество Горького, с которым узбекский поэт познакомился еще в ранней юности. Огромным событием в своей жизни, оказавшим решающее влияние на его творчество, взгляды на литературу, Гафур Гулям считал встречу с Горьким на Первом Всесоюзном съезде советских писателей. Его воспоминания о Горьком полны тепла и горячей благодарности великому пролетарскому писателю за отеческое внимание к представителям национальных литератур. В творчестве Горького ему прежде всего было дорого стремление помочь человеку понять самого себя, увидеть в человеке благородство, красоту души.

Любимым поэтом Гафура Гуляма был Маяковский. «Я ученик глашатая новой советской поэзии, — писал он, — под влиянием волнующей и великой силы лирики Маяковского я начал делать своим достоянием такие качества поэта, как политическая острота, мощная ораторская сила его ритмов, интонация, смелость сравнений... Я даже начал применять в построении стиха на узбекском языке разделение строк...» Традиции Маяковского поэт органически сочетает с использованием ритмических особенностей узбекской народной поэзии.

Он не только сам брал художественные уроки у русской литературы, но и призывал к этому молодых.

Всей жизнью, творчеством Гафур Гулям подтверждал верность своим интернационалистским позициям.

Р. САБИРОВА.
Кандидат филологических наук.

Анатолий СОФРОНОВ

ДОМ ГАФУРА

Не забыть никогда мне,
пока я живу,
Дом Гафура Гуляма
просторный;
И хозяина дома,
и святую молву,
Что ходила за ним —
за поэтом —
покорно.
Стол широкий,
семью за столом
И гостей в этом доме
обычных:
— Что ж, расскажем!
— Расскажем.
— Споем!
— Так споем! —
Это было всегда нам
с Гафуром
привычно.
Не был он многословным,
Гафур,
никогда;
Сам любил нас послушать
под кровлей домашней...
И, казалось, беда
не нагрянет сюда;
Все останется так,
как при встрече
вчерашней.
Все останется так...
Пиалы, пиалы.
И стихи,
и стихи
за широким застольем...
Как же все-таки
бывают застолья малы,
Если спаяны дружбой
высокой
и кровью!
Все мне кажется,
рядом—как было—стоим,
Ранней осенью утром
стоим в Намангане;
А вокруг пионеры —
это молодость с ним,
Обнимает его,
закрывая от боли руками.
Чтобы сердце согреть,
отдавая ему
Пламя жарких костров
пионерских;
Чтобы сердце согреть,
не отдать никому
Жизни вечной
с надеждой недетской.
...Не забыть никогда мне,
пока я живу,
Дом Гафура Гуляма
просторный...
В этот час я опять
к себе память зову,
И она,
как ручей опускается
горный.
Дом Гафура теперь —
это много домов,
Это много земель,
это много народов —
Возвращают ему
шелест вешних садов,
Все, что он им когда-то
по щедрости отдал.
Дом Гафура теперь
в нашей шумной Москве,
И в придонских степях,
и в Полтаве, —
Дом Гафура теперь
среди сосен в Литве,
И в Сибири далекой
друзьями поставлен.
Это тысячи тысяч
поющих страниц —
Весь народ наш
их страж и издатель...
Дом Гафура
уже не имеет границ,
Потому что он всюду живет
среди братьев.
За широким столом —
мы семьею одной;
Каждый метою дружбы
помечен...
Дом Гафура, как сад,
что любил он весной,—
Дом Гафура теперь
называется
ВЕЧНОСТЬ.

«СМЕРТЬ НЕ КОСНЕТСЯ»

ИЗДАТЕЛЬСТВА РЕСПУБЛИКИ — ЮБИЛЕЮ ПОЭТА

«Песни смерть не коснется», — говорил Гафур Гулям в одном из своих последних стихотворений. И время подтверждает верность его оптимистического утверждения: творения поэта продолжают жить и волновать людей, как и много лет назад.

Около ста раз издавались в Узбекистане произведения Гафура Гуляма — на узбекском, русском, каракалпакском, казахском, уйгурском, персидском языках. Выходили критико-библиографические работы, посвященные жизни и творчеству видного деятеля узбекской советской литературы.

В канун празднования 80-летия Гафура Гуляма издательство, носящее его имя, выпустило в свет первую книгу трехтомника его избранных произведений на русском языке. В нее вошли известные стихотворения и поэмы «Кукан», «На путях Турксиба», «Ты не сирота», «К нам приезжайте погостить, друзья» и другие.

К юбилею поэта издательства нашей республики — имени Гафура Гуляма, «Фан», «Каракалпакстан», «Еш гвардия», «Укитувчи» — подготовили книги, брошюры, альбомы, плакаты семнадцати наименований. Издательство «Фан» отмечает эту дату выпуском первой книги из собрания сочинений в двенадцати томах на узбекском языке. Выпуск его завершится к 1990 году.

«Гафур Гулям и узбекская советская литература» С. Шермухамедова и С. Мирзаева, литературоведческие статьи Г. Гафурова «Прекрасное завтра», «Воспоминания о Г. Гуляме» С. Ахмада, сборники повестей и рассказов, избранных стихов, стихотворения для детей, альбом для школьников «Жизнь и творчество Гафура Гуляма», миниатюрные издания «Время» и «Моя золотая земля» — лишь неполный перечень книг на русском и узбекском языках, которые получат читатели в эти юбилейные дни.

Р. ИГНАТОВА.

ЗЕРКАЛО ВРЕМЕНИ

Все творчество Гафура Гуляма было посвящено делу партии, интересам народа. В произведениях самых различных жанров писатель всегда шел от жизни, и это наполняло его строки гулом строек, запахами земли, свежим ветром времени. Духовная потребность быть вместе с народом, участвовать в борьбе за торжество социалистической нови привела Гафура Гуляма к писательской публицистике, он стал ее зачинателем в узбекской советской литературе.

Публицистическое творчество Гафура Гуляма совершенствовалось на протяжении всей его жизни. Непрерывно расширялся тематический круг произведений, но неизменным оставалось пронизывающее их горячее дыхание времени. И самое главное — стремление раскрыть народный характер, показать созидательную деятельность своих современников. Таковы статьи «Большая сила», «Мандат», «Великие путники», написанные в 30-е годы. И произведения, созданные в годы Великой Отечественной войны, воспевающие патриотизм и интернационализм борющегося народа, — «Солнечная жизнь», «Бабушка с неотрезанными волосами». И публицистика 50—60-х годов, где каждая строка проникнута пафосом созидания — «Друзья, теперь на сбор хлопка!», «Мой милый Андижан», «Приветствую мою Фергану», «Украшение Самарканда».

Статьи Гафура Гуляма писались в хлопотах и сутолоке трудовых будней. И прямо из-под пера шли в набор, публиковались в газетах, журналах.

Каких только тем не касалось острое перо писателя. Своеобразное публицистическое осмысление получил в его работах образ В. И. Ленина. Ряд статей «Счастье советского учителя», «Счастливые», «Старики», «Матери» посвящен Конституции СССР, которую он образно называет «Великой книгой», «Законом счастья». Он пишет о мире и дружбе, как светлой мечте всех советских людей, как непреложном условии нашего счастливого будущего. Со всей страстью выступает он против религиозного фанатизма в таких статьях, как «Калоши, которых не купил жене», «С праздником».

Он писал их на злобу дня. Но большинство из статей прошли проверку временем и остались в узбекской литературе не только как художественные свидетельства событий, а и как своеобразные яркие образцы публицистической прозы. Они содержат и философское осмысление исторических и жизненных фактов, и лаконичные, но очень емкие портреты современников, и образцы устного народного творчества — сказки, притчи, пословицы, поговорки, и отрывки из стихотворений. И все это замешано на таком страстном, заинтересованном отношении к материалу, что придавало выступлениям писателя особую эмоциональность, высокий, истинно гражданский пафос. Публицистика Гафура Гуляма — яркая, образная летопись жизни узбекского народа.

Г. ГАФУРОВ.
Кандидат филологических наук, доцент Ташкентского государственного института культуры.

ВЫСОКАЯ ПРАВДА ЖИЗНИ

Есть писатели, при имени которых сразу возникают в сознании созданные ими картины жизни, проходит череда героев или шеренги врезавшихся в память строк. И есть иные: стоит прозвучать их имени — в памяти встают прежде всего они сами. И уже от них, как лучи от светила, расходятся их строки, их оперенные рифмой мысли, их неумирающие персонажи...

Гафур Гулям принадлежит, несомненно, ко вторым. И не потому, что был главным героем своего творчества. Казалось бы, напротив: суть его поэзии и прозы как раз в том, что они откликались едва ли не на все события и явления окружающей жизни, вбирали в себя приметы эпохи. И, однако, на всем, что им оставлено, лежит прежде всего печать его **личности**: только ему свойственного видения мира, только ему присущей манеры выражать мысль и строить картину; в его строчках даже сохраняются словно бы особенности его устной речи, движений, жестов... Он пропускал мир через себя, как и всякий художник, но оставлял на редкость четкую печать своей человеческой индивидуальности. Его строчку, его фразу — лозунговую или элегическую, описательную или чисто речевую — не спутаешь ни с чьей другой. Я бы сказал, он **не боялся** индивидуальности. Не боялся, что фраза прозвучит не слишком литературно: была бы она только достаточно точной и емкой. Не боялся потому, что был настоящим **мастером** — воистину **повелевал** словом.

Написанное им — возьмем ли мы стихи, прозу или публицистику — это всегда талантливый и неожиданно новый сплав. Народной сказки — и эпизодов собственной биографии, классических поэтических размеров — и сегодняшнего уличного ритма, чьей-то доподлинной исповеди — и смелого вымысла, медлительного опыта веков — и все опрокидывающих открытий своего века и своей страны.

Три свойства делают настоящим художником: талант, знание законов ремесла и творческая смелость. Всем этим Гафур Гулям обладал в полной мере. Но, может быть, именно творческой дерзостью мастера, творца он был наделен в особенности. Недаром в числе главных своих учителей он называл Маяковского и Хамзу. Можно, конечно, сказать, что попросту таков был его характер, но это не вся правда. Он пришел в жизнь и в поэзию вместе с революцией, и был не просто певцом своего времени, **патриотом эпохи**, а и органической частью нового, что принесла его народу Советская власть, социалистический строй. Как его строки были замечательным сплавом, так и сам он естественно соединял в себе типичнейшего сына своего народа, узбека, с его лукавым юмором, неисчерпаемым дехканским трудолюбием, душевной щедростью, непоказным гостеприимством и могуче образной речью, — и сына своей, советской эпохи с ее духовным напором, смелостью решений, с ее верой в себя, в свой труд, в человеческие возможности. Должно быть, именно поэтому для многих читателей страны и мира Гафур Гулям оказывался как бы олицетворением самой узбекской советской поэзии, фигурой почти символической.

Впрочем, и у себя дома, в родной республике, в Ташкенте, где он родился, жил и умер, имя его овеяно легендами, сопровождается целым «гафуровским фольклором» — сотнями произнесенных им или приписанных ему острот, афоризмов, веселых и поучительных историй, где он выступает главным героем. И еще годы спустя после его смерти иные ташкентские улицы трудно было вообразить себе без этой могучей и вместе с тем легкой фигуры.

Гафур Гулям был почти ровесником нашего века. Годы его вхождения в жизнь были и первыми годами великой революции. Годы его вступления в литературу были временем громадной социальной ломки и преобразований, массовой перестройки народного сознания — и рождения новой литературы. Советской литературы, одним из основоположников которой он явился.

Среди нескольких десятков его поэтических и прозаических книг некоторые хочется выделить особо, ибо к ним он шел долго, как бы через другие книги, через годы работы.

Это — и его «Озорник», одна из самых читаемых на узбекском языке книг, где обаяние главного героя, опять-таки во многом самого маленького Гафура, сплавляет воедино конкретные человеческие черты и фольклорный материал, насыщая ткань повествования острым социальным пафосом. Это — и его знаменитая книга «Иду с Востока», вобравшая лучшие стихи тридцатых годов и военных лет, книга, принесшая Гафуру Гуляму поистине международную известность и удостоенная в 1946 году Государственной премии СССР. Это, наконец, и его широко известный ныне, удостоенный Ленинской премии «Итог», сборник, объединивший стихи последних лет — произведения лирической и философской насыщенности и в то же время прозрачной ясности и простоты, стихи, в которых все то, что поэт говорит о себе, своей жизни, своем времени, становится строчками о Человеке вообще, о Времени, о Жизни...

Любой читатель, который сегодня вновь обратится к творчеству Гафура Гуляма, убедится без труда: перед ним действительно наследие Мастера с большой буквы, для которого творчество — это есть жизнь. Потому что вне окружающей, кипящей рядом жизни нет для него творчества, а без творчества — не может быть жизни. Недаром это слово — «мастер» — одно из самых уважительных во всех языках мира.

По-узбекски «мастер» — «уста». И если позволено ради правды образа воспользоваться этой игрой слов, я скажу, что Гафур Гулям был «уста» и по-узбекски, и по-русски: поэтические уста своего народа, которыми народ сказал высокую правду о времени и о себе.

Александр НАУМОВ.

ТЕЛЕВИДЕНИЕ

18 МАЯ

ЦТ I

9.00 «Время».
9.40 «Клуб путешественников».
10.40 «Вечный зов». Часть вторая, 5-я серия. «Боль и гнев».
11.45 Д. Д. Шостакович. Концерт № 1 для фортепьяно с оркестром.
12.05 «Университет миллионов». Документальный фильм.
12.30 Новости.
15.00 Новости.
15.20 «По Сибири и Дальнему Востоку». Документальные фильмы.
16.25 «Песни о Отчизне любовь пробуждают». Концерт литовской народной музыки.
16.50 «Ребятам о зверятах».
17.20 Выступает трио бандуристок Гостелерадио УССР.
17.50 «Отзовитесь, горнисты!».
18.35 «Наука и жизнь».
19.05 «Зайчишка заблудился». Мультфильм.
19.15 «Сегодня в мире».
19.30 Концерт художественных коллективов РСФСР.
20.00 Международная встреча по футболу. Сборная Австрии — сборная СССР.
21.30 «Время».
22.00 Отборочный матч Олимпийского турнира по футболу. Сборная Болгарии — сборная СССР. В перерыве — 22.45 — «Сегодня в мире».
23.45 «Спорт за неделю».

ЦТ II

9.00 Утренняя гимнастика.
9.15 «Не ведая страха». Научно-популярный фильм.
12.05 «Для вас, родители».
14.10 «Бадхыз». Научно-популярный фильм.
14.30 «Твоя ленинская библиотека». «Партийная организация и партийная литература».
15.15 «Чему и как учат в ПТУ».
15.45 А. П. Чехов. «Дядя Ваня».
16.30 Новости.
18.30 Новости.
18.50 «Спутник кинозрителя».
19.35 «Вдохновение». Фильм-концерт.
20.00 А. Вознесенский. Стихи разных лет.
20.30 «Спокойной ночи, малыши».
20.45 Чехословацкий фольклорный ансамбль «Выходно».
21.30 «Время».
22.00 «Гражданин Лешка». Художественный фильм.

УзТВ I

11.25 Программа.
12.00 «Когда прозвучит заводской гудок». Телефильм.
12.30 Русская литература. А. Н. Толстой. Страницы жизни и творчества (рус.).
13.00 «Май кувончлари» (повторение).
13.40 «Часы князя Константина». Телеспектакль (рус.).
18.00 Программа.
18.05 «Необычный друг», «Надутый хвастунишка». Мультфильмы.
18.30 Концерт для детей.
19.00 XXVII Спартакиада школьников Узбекистана. Художественная гимнастика.
19.30 «Ахборот» (рус.).
19.45 «Изучаем язык великого Ленина». Документальный фильм.
20.05 «Музеи мира. Прадо».
20.30 «Ахборот».
20.50 Концерт заслуженных артисток УзССР Х. Юсуповой, М. Дадабаевой, Х. Кадыровой.
21.30 Москва. «Время».
22.00 Международный дневник.
22.15 «Длинное, длинное дело». Художественный фильм.
23.45 Новости.

УзТВ II

18.05 Программа.
18.10 «Тайна древних пещер». Телефильм.
19.25 VIII Всесоюзный съезд патологоанатомов (рус.).
19.50 «Бабушкин сундук». Телефильм.
20.00 Новости.
20.20 «За все в ответе» (рус.).
20.50 «Основы эстетики».
21.30 ЦТ II

Редактор
Н. Ф. ТИМОФЕЕВ.

СПРАВКИ

ЗАОЧНЫЙ СТРОИТЕЛЬНЫЙ ФАКУЛЬТЕТ ВЕЧЕРНЕ-ЗАОЧНОГО ОТДЕЛЕНИЯ Ташкентского ордена Дружбы народов политехнического института имени Абу Райхана Беруни ПРОВОДИТ ЛЕТНЮЮ ЛАБОРАТОРНО-ЭКЗАМЕНАЦИОННУЮ СЕССИЮ в 1982-83 учебном году для студентов всех специальностей:
VI курса — с 9 по 29 июня;
IV и V курса — с 29 мая по 26 июня.

ТАШКЕНТСКИЙ АВТОМОБИЛЬНО-ДОРОЖНЫЙ ИНСТИТУТ 22 мая с 10.00 до 13.00 ПРОВОДИТ ДЕНЬ ОТКРЫТЫХ ДВЕРЕЙ для рабочей и учащейся молодежи, уволенных в запас из рядов Советской Армии и военнослужащих.
Адрес: г. Ташкент, ул. Пролетарская, 20, корпус В, 6 этаж, зал 611 (трамваи: 5, 13, 16, 22, 28; троллейбусы: 1, 4, 5, 17, 10, 8; автобусы: 25, 60, остановка «Музей искусств»).

ТЕАТРЫ

ГОСУДАРСТВЕННЫЙ УЗБЕКСКИЙ АКАДЕМИЧЕСКИЙ ТЕАТР ДРАМЫ им. ХАМЗЫ — Немой рыцарь.
ГОСУДАРСТВЕННЫЙ РУССКИЙ АКАДЕМИЧЕСКИЙ ТЕАТР ДРАМЫ им. М. ГОРЬКОГО — Процесс из-за тени осла.
В ПОМЕЩЕНИИ УЗБЕКСКОГО ГОСУДАРСТВЕННОГО ТЕАТРА ДРАМЫ «ЕШ ГВАРДИЯ» — гастроли Татарского государственного театра драмы и комедии г. Казани — Гнездо соловья.
В ЦЕНТРАЛЬНОМ ЗАЛЕ СПОРТА «ЮБИЛЕЙНЫЙ» — в 17.00 и 20.00 гастроли артистов эстрады из Лондона.
ТАШКЕНТСКИЙ ГОСУДАРСТВЕННЫЙ ТЕАТР ОПЕРЕТТЫ — Марица.

Ордена Трудового Красного Знамени типография издательства ЦК Компартии Узбекистана, г. Ташкент.

Индекс 64572.
Изд. № 412.
Р. 01200.

1 2 3 4 5 6 7 8 9
10 11 12 13 14