Пролетарии всех стран, соединяйтесь!

ПРАВДА ВОСТОКА

ГАЗЕТА ИЗДАЕТСЯ С АПРЕЛЯ 1917 ГОДА

ОРГАН ЦК КОМПАРТИИ УЗБЕКИСТАНА, ВЕРХОВНОГО СОВЕТА И СОВЕТА МИНИСТРОВ УЗБЕКСКОЙ ССР

№ 113 (20187) • Среда, 18 мая 1983 года • Цена 3 коп.

● АДРЕСА НОВОСТРОЕК

ЦЕЛЬ УСКОРЕНИЯ

Барханы Центральной Ферганы стали местом строительства Комсомолабадского хлопкоочистительного завода, рассчитанного на переработку 50 тысяч тонн «белого золота» в год. Коллектив ПМК № 66 двадцать четвертого треста Министерства сельского строительства республики, которому поручено возведение этого предприятия, разработал конкретный график работы для каждого подразделения. На строгий учет взяты все внутренние резервы. Их эффективное использование заметно скажется на сроках строительства.

Сельские строители дали слово ввести завод в эксплуатацию в сентябре — это в два раза быстрее, чем предусмотрено проектом. Цель ускорения — уже нынешней осенью начать переработку целинного хлопка нового урожая на месте.

ДНЕВНИК СОРЕВНОВАНИЯ

● ПРИМЕР ПЕРЕДОВИКОВ

ПО ЕДИНОМУ НАРЯДУ

Комсомольско - молодежная бригада Мунавар Юлдашевой из Бухарского швейно-производственного объединения досрочно выполнила социалистическое обязательство, принятое на нынешний год, — производительность труда по сравнению с прошлым годом увеличена на шесть процентов. В результате сверх плана выпущено швейных изделий на десятки тысяч рублей.

Этот коллектив, работающий под девизом «Качеству — комсомольскую гарантию», не раз выступал с ценными инициативами, направленными на повышение эффективности и качества работы. Бригада первой на предприятии перешла на работу по единому наряду. Устаревшее оборудование было заменено, внедрена передовая технология пошива. Каждый член бригады освоил несколько смежных операций, все швеи постоянно повышают профессиональное мастерство.

Сейчас бригада пересмотрела свои обязательства. Решено до конца года повысить производительность еще на пять процентов и за счет этого выпустить дополнительно семь тысяч швейных изделий. М. Шамсутдинова, С. Маджидова, Х. Бабакулова и другие члены бригады уверены, что этот рубеж будет достигнут, ведь при работе на один наряд в этом заинтересован каждый.

(УзТАГ).

● СООБЩЕНИЕ В НОМЕР

ОВОЩИ — В НОРИЛЬСК

Заготовительные организации Министерства плодоовощного хозяйства республики и Узбекбрляшу начали отправку свежих огурцов по воздушным трассам. Первые рейсы самолетов Ан-12 совершены в заполярный Норильск, куда доставлена продукция тепличных хозяйств Ташкентской области.

Вот что рассказал первый заместитель начальника Узбекского управления гражданской авиации В. Ф. Колокольцев:

— Из аэропортов Ташкента, Андижана, Самарканда, Ферганы и Джизака нам предстоит отправить 8.500 тонн овощей и фруктов. Это четвертая часть объема всех перевозок Аэрофлота в 1983 году. К нам прикомандировываются грузовые лайнеры Ил-18, Ан-12 и Ил-76, приписанные к Ленинграду, Тюмени, Магадану, Красноярску и Якутску. Эти самолеты повезут грузы в 35 населенных пунктов, расположенных у берегов Северного Ледовитого и Тихого океанов, в зоне сооружения Байкало-Амурской магистрали, других ударных строек пятилетки.

По заявкам Внешпосылторга в течение лета перевезем 500 тонн помидоров, чеснока, слив, персиков, урюка и винограда в Монголию. Согласован график полетов Ан-12 Ленинградского управления гражданской авиации из Ташкента и Ферганы в Улан-Батор для выполнения почетного заказа.

Свою продукцию туда направят Ташкентский облпотребсоюз, совхоз «Кибрай», агропромышленное объединение имени У. Юсупова и хозяйства Ферганской области.

Плодоовощной конвейер набирает темпы.

Скоро список аэропортов — отправителей даров юга пополнит Наманган.

В заключение В. Ф. Колокольцев отметил, что в период интенсивных перевозок овощей, особенно в жаркую пору, возникает проблема хранения продукции. Чтобы избежать ее потерь, Министерство плодоовощного хозяйства республики и Узбекбрляшу должны ускорить строительство холодильников в зоне аэропортов.

Ш. ЗАЙНУТДИНОВ.

ВАХТА КОММУНИСТИЧЕСКОГО ТРУДА

От года к году крепнет могущество великой Страны Советов. Рожденная Октябрем, она под руководством ленинской партии коммунистов являет миру исторический пример торжества демократии и прогресса, устремленности в коммунистическое завтра, расцвета всех наций и народностей нашей многонациональной Родины.

Вся история нашей страны — это коллективный трудовой подвиг народа во имя счастья каждого человека. Минувший год, год 60-летия СССР, навечно останется в народной памяти небывалыми свершениями, делами, подвигами. Каждый час, каждая минута его были наполнены трудовым энтузиазмом советских людей в ознаменование 60-летия Союза Советских Социалистических Республик. Приняв эстафету ударных недель в честь этой исторической даты, он стал годом-героем наших трудовых будней.

Трудовые будни — главная черта исторического пути нашей многонациональной семьи. Наши общие богатства всегда создавались только трудом, и в этом свободном созидательном труде — жизненная сила ленинских идей нашей государственности.

«Октябрьская революция, — говорил Юрий Владимирович Андропов в докладе «Шестьдесят лет СССР», — перевела политические лозунги и требования в плоскость повседневной организаторской работы. Сама жизнь, труднейшие экономические, социальные, внешнеполитические, оборонные задачи диктовали необходимость сплочения народов...»

Сплочения политического, государственного и трудового. Советские люди всегда понимали, что повышение благосостояния народа немыслимо без крепкой экономики, без повседневного вклада каждого человека в ее развитие и расцвет. И всегда мы помнили: распределить можно только то, что произведено.

В самых первых коммунистических субботниках Владимир Ильич Ленин увидел Великий почин рабочего класса в борьбе за создание коммунистического характера, экономического потенциала коммунистического общества. Не стоять на месте, не успокаиваться на достигнутом — было завещано вождем с первых коммунистических субботников. «Все дело в том, — писал Владимир Ильич, — чтобы не довольствоваться тем уменьем, которое выработал в нас прежний наш опыт, а идти НЕПРЕМЕННО ДАЛЬШЕ, добиваться НЕПРЕМЕННО БОЛЬШЕГО, переходя непременно от более легких задач к более трудным».

На этом указанном В. И. Лениным пути мы пришли под руководством Коммунистической партии от задач первых пятилеток к грандиозным планам, начертанным XXVI съездом партии, майским и ноябрьским [1982 г.] Пленумами ЦК КПСС. В успешно реализуемых планах — небывалое могущество Родины, невиданный ранее рост благосостояния советского человека. Цели и задачи, поставленные партией, точно выражают чаяния и потребности советских людей. И многомиллионный народ героическим трудом, повседневными созидательными делами претворяет в жизнь политику партии.

Именно всенародным стремлением к творческому, созидательному труду, к работе по-ленински, по-коммунистически на родине Великого почина, в локомотивном депо Москва-Сортировочная, четверть века назад, в октябре 1958 года, началось патриотическое движение за коммунистическое отношение к труду. Его подхватили машиностроители Москвы и Ленинграда, металлурги и шахтеры Украины, нефтяники Башкирии и Азербайджана, уральские строители, горьковские химики, рабочий класс Минска и Ташкента, ивановские текстильщики и узбекистанские творцы «белого золота».

В нашу повседневную жизнь вошли заповеди бригад и ударников коммунистического труда. Одними из первых в республике включились в патриотическое движение хлопкоробы Ленинского района Андижанской области, чей опыт был одобрен Центральным Комитетом Компартии Узбекистана. Почин подхватили каракалпакский совхоз «Мангит», хлопкоробы Сырдарьинского и Ходжаабадского районов, гвардейцы полей республики — водители хлопкоуборочных машин, в те дни собравшиеся на первый свой съезд.

Десятки коллективов перерастали в сотни, в тысячи, и уже не было ни одной отрасли народного хозяйства республики, в которой не задавали бы тон в социалистическом соревновании коллективы коммунистического труда, ударники этого патриотического движения. Сегодня их в республике — сотни тысяч.

Трудовой энтузиазм узбекистанцев, как и всех советских людей, направлен на дальнейшее укрепление могущества Советской Отчизны. Работая по-ленински, по-коммунистически, мы наметили эти грандиозные планы на одиннадцатую пятилетку — на 30 процентов увеличить объем промышленной продукции и довести валовой общественный продукт в 1985 году до 43 миллиардов рублей, получить 45 миллиардов киловатт-часов электроэнергии, освоить 460 тысяч гектаров новых земель, давать ежегодно не менее шести миллионов тонн «белого золота», столько же плодов и овощей, три миллиона тонн зерна. Наращивая вклад в реализацию Продовольственной программы, труженики села в свете решений IX пленума ЦК Компартии Узбекистана предусматривают значительный рост производства животноводческой продукции.

Все это — результат героических усилий трудового человека, его коммунистического отношения к нашему главному делу — к работе на благо нашей многонациональной семьи, имя которой — советский народ.

Среди правофланговых социалистического соревнования — люди, ставшие образцом коммунистического отношения к труду: Н. Маннапов и Б. Джураева, И. Басанец и Л. Казанцева, Ш. Мирзабабаева, Т. Ахунова, Х. Мухтаров, С. Худайкулиев, Т. Киргизбаева, Н. Маматкадыров и тысячи других. Сегодняшнее знамя соревнования ударников и бригад коммунистического труда, как и четверть века назад, поднято на родине Великого почина и подхвачено сотнями трудовых коллективов. Преисполненные решимости и дальше крепить дисциплину труда, повсеместно внедрять прогрессивные формы его организации и стимулирования, ширить соревнование за досрочное выполнение заданий одиннадцатой пятилетки, эти коллективы несут на улицы и площади патриотический девиз, принявший эстафету шестидесяти ударных недель в честь 60-летия СССР, — девиз всенародного соревнования «25-летию движения ударников и коллективов коммунистического труда — 25 ударных недель!»

Первыми в Узбекистане подхватили знамя этого патриотического почина рабочие столицы республики. Трудовой коллектив завода «Ташсельмаш», самолетостроители объединения имени В. П. Чкалова, рабочие производственного швейного объединения имени 50-летия Узбекской ССР и Компартии Узбекистана решили отметить юбилей движения за коммунистический труд новыми достижениями, достойными ударников и бригад коммунистического труда.

Патриотическая инициатива набирает силу.

И она создает такую нравственную атмосферу в трудовых коллективах, которая рождает новых последователей во всенародном движении работать по-ленински, работать по-коммунистически.

ВЕСЕННИЕ ЗАБОТЫ

...хлопкоробов

Самое хорошее поле — так оценила комиссия качества колхоза имени Свердлова состояние хлопчатника на плантации бригады лауреата премии Ленинского комсомола Узбекистана Абдували Рустамова. На 85 гектарах посевы быстро развиваются.

Члены бригады день и ночь борются за то, чтобы обеспечить полноценный уход за посевами. Они полны решимости на четыре центнера увеличить урожайность, достигнутую в прошлом году, получить с каждого гектара по 55 центнеров сырца.

Сейчас бригада ведет вторую обработку посевов. Высокой производительности труда добивается механизатор Тургун Салиев, который ежедневно проводит культивацию на 9—10 гектарах.

Ворошиловский район.

...кукурузоводов

В сжатые сроки закончила первую культивацию кукурузы бригада И. Тураева из колхоза имени Карла Маркса Кувинского района. Закрыв почвенную влагу, земледельцы обеспечили интенсивный рост растений.

Чтобы повысить отдачу кормового клина, кукурузоводы распахали поле, на котором скосили рапс. Семена посеяли в лучшие агротехнические сроки. Бригада рассчитывает снять по 110 центнеров «янтарного зерна» и 800 — зеленой массы с каждого гектара.

Чтобы повысить отдачу полей, одновременно с кукурузой бригада разместила на полях кормовую свеклу.

...рисоводов

На обновленных землях двух специализированных совхозов имени 8 Марта и «Советская Каракалпакия» начат сев риса. Там, где раньше простирались сыпучие барханы, ныне пролегли голубые ленты оросителей, пришла сюда амударьинская вода. Новые рисовые чеки созданы на пятистах гектарах, с каждого поливного гектара земледельцы хозяйств намерены в первый же год собрать не менее 30 центнеров «жемчужного» зерна.

С начала года коллектив треста «Каракалпакирсовхозстрой» освоил свыше двух тысяч гектаров новых земель, а до конца года эта цифра удвоится.

(УзТАГ).

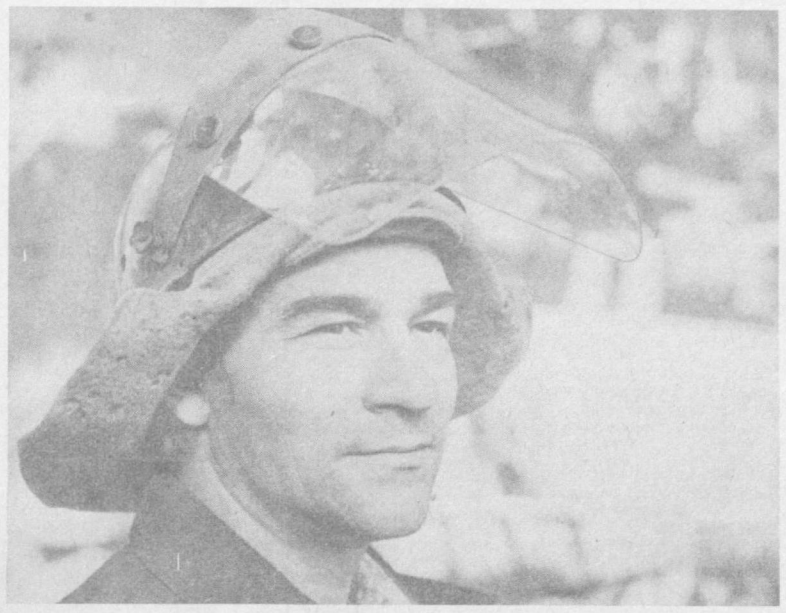

Успешно завершили производственную программу четырех месяцев сердцевинного года пятилетки многие работники Алмалыкского медеплавильного завода. Среди них плавильщик Валентин Семенович Леонтьев.

На счету передовика много тяжеловесных скоростных плавок металла. На снимке: В. С. Леонтьев.

Фото В. СИРОТКИНА.

Чабанский посох — в наследство

Рапорт об успешном завершении весенней страды молодые чабаны Рахман и Хонима Ялгашевы из совхоза «Кызылча» вручили своей матери Джумагуль. В Нуратинском районе ее знает каждый.

Ведь именно Джумагуль Ялгашева открыла чабанские тропы для многих девушек Нураты. После ее обращения к женщинам района десять лет назад на овцеводческие фермы пришло более ста тружениц.

Сама же она начала заниматься этим нелегким и, как раньше считалось, не женским делом в четырнадцать лет. Тогда шла война.

С годами пришел опыт. Ее труд отмечен двумя орденами Трудового Красного Знамени, медалями ВДНХ. Джумагуль-апа никогда не получала меньше 160 ягнят от каждой сотни овцематок. Каракульские смушки ценных расцветок сдавала только первым сортом. Но вот настало время уходить на заслуженный отдых.

А чабанский посох она передала своим детям — Рахману и Хониме. В первый же год дети получили отличный приплод — по 180 ягнят от каждых ста овцематок. Поэтому так радостно на душе Джумагульапы Ялгашевой — чабанская эстафета в надежных руках.

В. РУХМАЛЕВ.
Корр. УзТАГ.

● «ПРАВДА ВОСТОКА» НА СТРОЙКАХ

УСКОРЕННЫЙ МОНТАЖ

На металлургическом заводе в Бекабаде ускоренными темпами сооружается крупномасштабное сортопрокатное производство «Стан-300», с конвейера которого ежегодно будет сходить 600 тысяч тонн продукции из высокосортной стали. Форсируются работы на строительстве всего пускового комплекса — машинного зала, кузнечного цеха, вальцетокарной мастерской, теплоутилизационной установки, заканчиваются отделочные работы административно-бытового корпуса.

Успешно идет сооружение главного корпуса. Здесь, на участке Шукура Бабаева, ритмично ведет монтаж металлоконструкций бригада Олега Миронова из бекабадского монтажного управления «Металлургмонтаж» треста «Узстальконструкция». Бывает, что бригада монтирует до 30 тонн металлоконструкций, почти вдвое больше нормы.

А внизу на специальной площадке бригада Игоря Нелюбова подготавливает к монтажу укрупненные стальные блоки весом до 50 тонн, которые затем один за другим будут поданы на главный корпус. Этот метод крупноблочного конвейерного монтажа позволяет значительно ускорить работы и исключить дополнительные операции наверху. Так, ежедневно монтажники смогут поднимать и устанавливать до 90 тонн металлоконструкций.

С. МОРОЗОВ.
Корр. пресс-центра Минмонтажспецстроя Узбекской ССР.

Научно-методическая конференция

В Ташкенте 17 мая завершила работу межвузовская научно-методическая конференция «Вопросы проблемного обучения и использования технических средств в преподавании и пропаганде истории КПСС». В ней приняли участие видные ученые, профессора и преподаватели вузов Москвы, Ленинграда, Киева, Минска, Красноярска, Пензы, Горького и других городов страны, ответственные работники ЦК компартий союзных республик, обкомов партии.

С докладом «XXVI съезд КПСС об актуализации содержания, совершенствования форм и методов политической учебы» выступил ответственный работник ЦК КПСС В. Т. Сызранцев.

Участники конференции обменялись опытом работы, наметили пути совершенствования преподавания и пропаганды истории КПСС.

(УзТАГ).

В ДРУЖЕСТВЕННОЙ ОБСТАНОВКЕ

Член Политбюро ЦК КПСС, Председатель Совета Министров СССР Н. А. Тихонов встретился в Кремле с Жозе Эдуарду душ Сантушем, находящимся в Москве с рабочим дружественным визитом.

На встрече были обсуждены вопросы советско-ангольских отношений в духе принципиальных оценок, данных в ходе состоявшейся в тот же день беседы Генерального секретаря ЦК КПСС Ю. В. Андропова с Ж. Э. душ Сантушем.

Были рассмотрены различные области сотрудничества между СССР и НРА. Особое внимание было уделено экономическим и торговым двусторонним отношениям. Было отмечено наличие благоприятных перспектив для их дальнейшего развития в соответствии с программой экономического и технического сотрудничества, а также торговли на период 1981—1990 годов.

Была выражена уверенность, что процесс прогрессивных социально-экономических преобразований в НРА в интересах широких трудящихся масс Анголы будет неуклонно развиваться и впредь, несмотря на происки внутренней и внешней реакции.

С советской стороны была подтверждена солидарность с борьбой ангольского народа за укрепление своей национальной независимости, в защиту революционных завоеваний от посягательств сил империализма и расизма.

* * *

Центральный Комитет КПСС, Президиум Верховного Совета СССР и правительство СССР 16 мая дали в Большом Кремлевском дворце обед в честь Председателя МПЛА — Партии труда, Президента Народной Республики Ангола Жозе Эдуарду душ Сантуша.

С советской стороны на обеде были товарищи Н. А. Тихонов, Г. А. Алиев, А. А. Громыко, Д. Ф. Устинов, В. В. Кузнецов, Б. Н. Пономарев, заместители Председателя Президиума Верховного Совета СССР и Совета Министров СССР, председатели палат Верховного Совета СССР, министры СССР, председатели государственных комитетов СССР, другие официальные лица.

Член Политбюро ЦК КПСС, Председатель Совета Министров СССР Н. А. Тихонов и Ж. Э. душ Сантуш обменялись речами, которые были выслушаны с вниманием и встречены продолжительными аплодисментами.

Обед прошел в теплой, дружественной обстановке.

(ТАСС).

«Я — НАРОДА ПЕВЕЦ...»

В этих словах замечательного мастера советской литературы, народного поэта Узбекской ССР, лауреата Ленинской и Государственных премий СССР Гафура Гуляма отражена суть его жизни и творчества. С делами и помыслами народа — строителя коммунистического общества сверял он свой творческий поиск и устремления. Это отмечали участники торжественного вечера, посвященного 80-летию со дня рождения Г. Гуляма, который состоялся 17 мая в Государственном академическом Большом театре Узбекской ССР имени Навои. Здесь собрались видные деятели культуры Узбекистана, других братских республик, представители общественности Ташкента.

Вечер открыл первый секретарь правления Союза писателей Узбекистана С. А. Азимов.

Выступившие народный писатель Узбекистана, Герой Социалистического Труда К. Яшен, секретарь правления Союза писателей СССР, главный редактор журнала «Дружба народов» С. А. Баруздин, народные писатели Узбекской ССР Н. Сафаров, Х. Гулям, секретарь правления Союза писателей республики Б. С. Пармузин, прозаик и драматург У. Р. Умарбеков, поэты, лауреаты премии Ленинского комсомола Узбекистана А. Арипов, Х. Худайбердыева, Э. Вахидов говорили об огромном значении творческого наследия Г. Гуляма для развития узбекской советской литературы, всей отечественной культуры. Они подчеркивали, что лира поэта всегда звучала на переднем крае борьбы людей труда за построение нового общества, за прогресс, во имя счастливого будущего человечества. Проникновенные глубокой партийностью, его пламенные строки звали и зовут людей на новые свершения во имя процветания любимой Родины.

Подчеркивалось, что Г. Гулям глубоко знал жизнь рабочих и крестьян — главных героев его произведений. Он сам прошел путь трудового человека, активно участвовал в революционных преобразованиях в родном крае. Его первые стихотворения, родившиеся в двадцатые годы, воспевают героические дела соратников-комсомольцев, рассказывают об учителях, которые несли простым людям правду о Великом Октябре, о социализме. Тогда же Гафур Гулям впервые обращается к образу бесконечно дорогому каждому советскому человеку — Владимира Ильича Ленина. В конце двадцатых годов, уже полностью посвятив себя литературному творчеству, пишет свое известное стихотворение «На путях Турксиба», другие произведения, в которых четко ощущаются пульс эпохи, радость созидательного труда, энтузиазм героев первых пятилеток.

В суровые годы Великой Отечественной войны перо Г. Гуляма сражалось вместе с защитниками Отечества на фронтах, звало их на ратные подвиги, восславляло беспримерный героизм воинов и клеймило захватчиков. Написанная в то время книга «Иду с Востока» была удостоена Государственной премии СССР.

В послевоенных творениях Гафура Гуляма нашли отражение все значительные события, происшедшие в жизни Страны Советов: он пишет о восстановлении разрушенного войной хозяйства и первом полете в космос, завершает работу над большим поэтическим циклом «Ленин и Восток», в котором от имени всех народов выражается чувство бесконечной благодарности великому Ильичу, родной Коммунистической партии за счастье мирного созидательного труда.

На вечере подчеркивалось, что произведения Г. Гуляма — выдающегося поэта и прозаика, публициста и переводчика — стали замечательной школой для многих поколений деятелей культуры. Прославляющие нерушимую дружбу народов Союза ССР, они воспитывают читателей в духе патриотизма, преданности великому делу строительства коммунистического общества.

В торжественном вечере приняли участие кандидат в члены Политбюро ЦК КПСС, первый секретарь ЦК Компартии Узбекистана Ш. Р. Рашидов, члены и кандидаты в члены Бюро ЦК Компартии Узбекистана Е. А. Айтматов, М. М. Мусаханов, Т. Н. Осетров, И. Б. Усманходжаев, А. А. Ходжаев, Н. Д. Худайбердыев, Н. М. Махмудова, Л. Н. Мелкумов, заведующий сектором ЦК КПСС В. П. Поляничко, заместитель Председателя Президиума Верховного Совета Узбекской ССР Г. М. Орлов, заместители Председателя Совета Министров Узбекской ССР Р. Х. Абдуллаева, К. А. Ахмедов.

(УзТАГ).

ЗЕМЛЯ, ПРЕОБРАЖЕННАЯ ЧЕЛОВЕКОМ

От чигиря до мощных насосных станций, от примитивной арычной сети до уникальных гидротехнических сооружений — такой путь прошло водное хозяйство Узбекистана и других республик Средней Азии за годы Советской власти. И начало большим преобразованиям положил декрет «Об ассигновании 50 миллионов рублей на оросительные работы в Туркестане и об организации этих работ», подписанный 17 мая 1918 года В. И. Лениным.

Знаменательной дате — 65-летию ленинского декрета об оросительных работах в Туркестане было посвящено торжественное собрание, состоявшееся 17 мая в Ташкенте. Вступительным словом его открыл секретарь ЦК Компартии Узбекистана Е. А. Айтматов. С докладом выступил начальник Главсредазирсовхозстроя Н. Р. Хамраев.

В своих выступлениях вице-президент Академии наук Узбекской ССР академик АН республики К. И. Лапкин, министр мелиорации и водного хозяйства Узбекской ССР И. Х. Джурабеков, председатель Среднеазиатского отделения ВАСХНИЛ академик ВАСХНИЛ С. Х. Юлдашев, лауреат Ленинской премии Е. И. Озерский, заслуженный механизатор Узбекской ССР Ю. И. Спасибушкин говорили о том, что Коммунистическая партия Советского Союза последовательно претворяет в жизнь великие предначертания Владимира Ильича Ленина, проявляет постоянную заботу о развитии орошаемого земледелия. Важными этапами в деле дальнейшего подъема сельского хозяйства среднеазиатских республик стали XXVI съезд КПСС, майский и ноябрьский (1982 г.) Пленумы ЦК партии. Только в Узбекистане предусмотрено за десятилетие ввести в эксплуатацию не менее 900 тысяч гектаров орошаемых земель. Это позволит резко увеличить производство хлопка, зерна, овощей, мяса, молока, другой сельскохозяйственной продукции.

Выступившие отмечали, что особенно большие преобразования произошли в Голодной степи, где впервые в истории отечественной ирригации родилась система комплексного освоения земель. Сегодня здесь сырдарьинской водой, поданной по Южно-Голодностепскому каналу имени Саркисова, орошено свыше 350 тысяч гектаров целины, создано более 60 новых высокомеханизированных совхозов. Вместе с узбеками, русскими, казахами, таджиками Голодную степь осваивали представители многих национальностей нашей страны. Их опыт теперь широко применяется при наступлении на Джизакскую и Каршинскую степи, в орошении других крупных целинных массивов республик Средней Азии.

Участники собрания выразили уверенность, что ирригаторы Средней Азии сделают все возможное, чтобы приумножить свои трудовые достижения, обеспечить дальнейшее развитие орошаемого земледелия, совершенствование методов полива полей с тем, чтобы даже в маловодные годы получать богатые урожаи «белого золота» и других сельскохозяйственных культур.

(УзТАГ).

ОТВЕТСТВЕННОСТЬ ЗА СУДЬБЫ ПЛАНЕТЫ

ВСЕСОЮЗНАЯ КОНФЕРЕНЦИЯ УЧЕНЫХ

Вопрос о войне и мире всегда волновал человечество. Сегодня он встал перед жителями нашей планеты со всей остротой, потому что никогда еще мощь оружия не была такой разрушительной и столь угрожающей для всего человечества. Особая ответственность за судьбы планеты ложится на ученых, которые особенно ясно представляют себе катастрофические последствия термоядерной войны. Искреннее желание объективно разобраться в той сложной и опасной ситуации, в которой оказалось человечество, твердое намерение найти из нее выход объединяет участников открывшейся 17 мая в Москве Всесоюзной конференции ученых за избавление человечества от угрозы ядерной войны, за разоружение и мир.

В президиуме конференции — руководители президиума Академии наук СССР, видные зарубежные ученые, руководители Пагуошского движения.

Вступительным словом антивоенный форум ученых открыл президент Академии наук СССР академик А. П. Александров. Он выразил надежду, что эта встреча станет важным шагом в объединении миролюбивых сил в борьбе против термоядерной катастрофы.

С докладом на тему: «О роли ученых в укреплении международной безопасности» выступил кандидат в члены Политбюро ЦК КПСС, секретарь ЦК КПСС академик Б. Н. Пономарев. Советские ученые, сказал он, как и все советские люди, всей душой поддерживают мирную внешнюю политику Советского государства, его последовательную борьбу за ослабление международной напряженности, за прекращение гонки вооружений, за разоружение. Они полностью одобряют и поддерживают предложения Советского правительства, направленные на то, чтобы не допустить развязывания войны, прежде всего ядерной войны, и, в первую очередь, ее развязывания теми, кто ставит на ядерное оружие, кто рассчитывает на военное превосходство, кто стремится к ядерному реваншу.

Авантюристическому курсу агрессивных кругов США и их союзников, сказал докладчик, Советский Союз и страны социалистического содружества противопоставляют действенную программу предотвращения ядерной войны, разоружения, сохранения и углубления разрядки. Огромную роль в разработке этой внешнеполитической стратегии Коммунистической партии Советского Союза и Советского государства играет марксистско-ленинское исследование специфики международных отношений в наш век.

Буржуазным концепциям, проповедующим неизбежность «глобального кризиса» и ядерного конфликта, концепциям, предрекающим неизбежность гибели цивилизации, наша партия, общественная наука противопоставляют программу исторического оптимизма, пронизанную гуманизмом и вместе с тем основанную на строго научном расчете соотношения мировых сил и динамики их возможностей.

Конечно, агрессивный курс США и НАТО вынуждает Советский Союз и страны социалистического содружества принимать меры, надлежащим образом обеспечивающие нашу безопасность. Советские ученые внесли крупный вклад в укрепление обороноспособности нашего государства, в создание действенных материальных средств обуздания агрессии. Этот вклад играл и продолжает играть чрезвычайно важную роль в сохранении мира на земле.

Но у нас, в Советском Союзе, нет и не может быть какого-либо военно-промышленного и научного комплекса, заинтересованного в получении прибылей от производства оружия любого вида. Нет в Советском Союзе никаких общественных сил, которые были бы заинтересованы в гонке вооружений. Все помыслы советского народа направлены к миру.

Выступления Генерального секретаря ЦК КПСС Ю. В. Андропова, в том числе и ответы на вопросы представителей общественных организаций Финляндии, излагающие в едином комплексе предложения СССР, содержат программу избавления человечества от атомной войны. Советская мирная программа имеет своей целью всестороннее укрепление позиций мира и последовательный отпор попыткам агрессивных кругов Запада навязать некое «второе издание» холодной войны.

Мы можем с полным основанием сказать, что основные позиции выдвигаемой нами программы получили широкую поддержку на таком авторитетном международном форуме современности, как Организация Объединенных Наций. Об этом свидетельствуют принятые на 36 и 37 сессиях Генеральной Ассамблеи ООН резолюции по коренным вопросам современной международной обстановки, в том числе поистине историческая декларация «Предотвратить ядерную катастрофу».

О том, что наши предложения соответствуют чаяниям широких народных масс неприсоединившихся стран, с достаточной очевидностью свидетельствуют итоги недавно прошедшей конференции в Дели.

Советские ученые глубоко привержены делу мира, продолжал докладчик. Они знают, что партия, Советское государство никогда не используют плоды их труда в ущерб делу мира, интересам народов. Академия наук СССР идет в первых рядах защитников мира, добиваясь того, чтобы атом использовался только в мирных целях.

Нельзя не сказать о том большом отклике, который получило обращение советских ученых к миролюбивой общественности по поводу заявления президента США о разработке нового противоракетного оружия.

Сделано многое, и советские ученые вправе гордиться тем вкладом, который они внесли в усилия сторонников мира. Но в нынешний ответственный момент само развитие событий, сама острота борьбы против действий поджигателей новой войны требуют от ученых умножить усилия.

Каковы основные направления, действуя по которым советские ученые могут внести наибольший вклад в дело предотвращения ядерной войны и укрепление мира?

Во-первых, чрезвычайно важно и впредь неустанно показывать тяжелые последствия ядерной войны, раскрывать научную несостоятельность и опасность концепций «ограниченной» или «затяжной» ядерной войны, которые во все новых разновидностях пропагандируются экстремистскими кругами империализма.

Во-вторых, все большее значение приобретает четкая контраргументация ученых в связи с кампаниями империалистической пропаганды, рассчитанной на дезориентацию народов. Необходимо систематически и наступательно разоблачать уловки и ухищрения противников разоружения, поджигателей ядерной войны. Надо, чтобы повсюду люди постигли суть спекуляций на тему так называемого «нулевого варианта» и «промежуточного решения» применительно к ядерному оружию средней дальности. Необходимо сорвать с этих предложений покровы показного миролюбия, помочь уяснить всем, что за демагогической риторикой скрываются зловещие военные планы.

В-третьих, актуальнейшей задачей ученых-общественников является борьба против попыток расколоть и ослабить антивоенное движение, навязывая ему всякого рода фальшивые политические доктрины вроде лозунга «равноотстояния» от СССР и США, «равной вины» НАТО и ОВД за обострение международной обстановки и т. д. Особое внимание необходимо уделить разоблачению лживости псевдонаучных исследований относительно «военной угрозы» Советского Союза, которые сейчас Пентагон специально инспирирует в целях подрыва антивоенного движения.

В-четвертых, ученые призваны приложить энергичные усилия к разрушению тех барьеров, которые враги мира пытаются создать на пути плодотворного международного сотрудничества в области экономики и в области культуры. Их долг сказать решительное «нет» политике санкций и бойкотов. И особенно в той сфере, которая наиболее близка ученым, — в сфере международного научного сотрудничества.

Пусть глубокая озабоченность ученых судьбами человечества, сказал в заключение докладчик, найдет выход во все новых активных выступлениях, помогающих решительной борьбе народов за прочный мир, за сохранение жизни на земле! Полагаю, что этой благородной цели хорошо послужит нынешняя Всесоюзная конференция ученых за избавление человечества от угрозы ядерной войны, за разоружение и мир!

«Наука и актуальные проблемы борьбы против угрозы ядерной войны» — такова тема доклада, с которым выступил вице-президент Академии наук СССР академик Е. П. Велихов.

Восьмидесятые годы нашего столетия, сказал он, можно охарактеризовать как один из самых критических периодов в истории человечества. С одной стороны, это годы дальнейшего расцвета науки, расширения сферы ее влияния, объединения различных научных дисциплин. С другой — период, когда борьба за мир, предотвращение термоядерной катастрофы становится самой важной задачей людей планеты.

Показав на фактах несостоятельность мифа о якобы существующем нарушении равновесия сил, докладчик остановился на американской трактовке понятия «стратегической стабильности». Он убедительно показал, что основным дестабилизирующим фактором в мире является дальнейшее развитие американских сил первого удара, включая силы среднего радиуса действия, размещаемые вблизи границ СССР, а также ракеты морского базирования и крылатые ракеты разнообразных типов, которые США необоснованно стремятся отгородить от каких-либо ограничений, выдавая их за оружие ответного удара.

Гонка вооружений порождает милитаризацию политического мышления и общественного сознания. В результате советско-американские отношения, например, рассматриваются не в свете объективных и реальных противоречий, разъединяющих нас, а как отношения с противником. Это было характерно для многих американских администраций, и особенно — для нынешней. Сегодня мы вынуждены констатировать, что военный компонент внешней политики США значительно увеличился, а в ряде случаев он оказывается чуть ли не единственным ее элементом, принимающим пропагандистскую форму «крестового похода» и «психологической» войны.

Этой волне нагнетания военного психоза противостоит позиция Советского Союза, других социалистических стран, воля миллионов людей планеты.

В конечном счете, заявил докладчик, сейчас все зависит от того, чтобы человечество осознало: есть один общий враг, угрожающий народам, — ядерное оружие. Мы обязаны перед прошлыми и грядущими поколениями объединиться и покончить с этой величайшей угрозой человеческому существованию.

(ТАСС).

МЕЖДУНАРОДНАЯ ИНФОРМАЦИЯ

ЗАЯВЛЕНИЕ ПОЛИТБЮРО ЦК СКП

ДАМАСК, 16 мая. (ТАСС). Политбюро ЦК Сирийской коммунистической партии (СКП) рассмотрело проект ливано-израильского соглашения. В опубликованном здесь заявлении подчеркивается, что сирийские коммунисты считают этот документ капитуляцией, навязанной Ливану в результате израильской оккупации и откровенного давления со стороны США.

Ливано-израильское соглашение стало возможным только благодаря пресловутому «стратегическому сотрудничеству» между Тель-Авивом и Вашингтоном, оно противоречит решениям ООН, требующим полного и безоговорочного ухода Израиля из Ливана.

Диктат в отношении Ливана, указывается в заявлении, подрывает национальный суверенитет этой страны, дает Израилю и США право распоряжаться вопросами его безопасности, угрожает Сирии. Претворение в жизнь этого плана превратит Ливан в израильский плацдарм агрессии против сирийского и других арабских народов.

Соглашение с Тель-Авивом неминуемо приведет к расколу этого государства, вновь ввергнет страну в пучину гражданской войны. Вместо того, чтобы понести заслуженное наказание за свои преступления на ливанской земле Израиль получил в результате навязывания Ливану этого документа существенные преимущества, подчеркнуло Политбюро ЦК СКП.

В заявлении отмечается, что реализация этого проекта увеличит опасность новой агрессии Тель-Авива против Сирии.

Политбюро ЦК СКП обратилось ко всем прогрессивным и патриотическим силам Арабского Востока, к международной общественности с призывом осудить навязанное Ливану соглашение и не допустить его претворения в жизнь.

БОЕВЫЕ ДЕЙСТВИЯ ПАТРИОТОВ

САН-ХОСЕ, 16 мая. (ТАСС). Отряды Фронта национального освобождения им. Фарабундо Марти (ФНО) ведут боевые действия против сил карателей на большей части территории страны.

Войска проамериканского режима Альваро Магальи безуспешно пытаются выбить повстанцев из восточных департаментов страны, практически целиком находящихся под их контролем. Туда срочно перебрасывается натасканный американскими военными «советниками» батальон «Рамон Бельосо». В этих же целях сформированы два новых батальона, специализирующихся на «противоповстанческих акциях».

Озлобленные неудачами в боях с патриотами, каратели с особой жестокостью расправляются с гражданским населением, заподозренным в «симпатиях к партизанам». За прошедшую неделю, заявил помощник архиепископа Сан-Сальвадора Грегорио Роса Чавес, жертвой карателей стали 364 мирных жителя.

Сальвадорская военщина разгромила помещения национального университета в Сан-Сальвадоре, чье руководство она подозревает в укрывательстве повстанцев.

ЛИМА, 16 мая. (ТАСС). Армия сальвадорского режима терпит одно поражение за другим, пишет перуанская газета «Диарио».

Несмотря на растущие военную помощь и число военных «советников» США, усиливается брожение в войсках диктатора. Все чаще солдаты и офицеры режима сдаются в плен, отдавая себе отчет в полной бессмысленности войны против народа, сражающегося за свободу и независимость.

Газета отмечает неуклонный рост военного мастерства, уровня боеготовности и технической оснащенности повстанческих сил, их убежденность в неизбежности победы. Американских военных «советников» в Сальвадоре ждет такой же бесславный конец, как и во Вьетнаме, подчеркивает она.

Приговор американскому шпиону

ПЕКИН, 16 мая. (ТАСС). Как сообщает агентство Синьхуа, Пекинский народный суд приговорил некоего Ло Чэнсюня к 10 годам тюремного заключения по обвинению в шпионаже в пользу США.

Ло Чэнсюнь, говорится в сообщении, стал агентом американской разведки много лет назад и снабжал шпионское ведомство США важными секретными сведениями политического и военного характера. Осужденный, указывает агентство, полностью признал предъявленные ему обвинения.

УКРЕПЛЕНИЕ СОТРУДНИЧЕСТВА

ЛУАНДА, 17 мая. (ТАСС). Ангольские средства массовой информации — агентство АНГОП, радио и телевидение — широко освещают рабочий дружественный визит Председателя МПЛА — партии труда, Президента НРА Жозе Эдуарду Душ Сантуша в Советский Союз.

Агентством АНГОП переданы сообщения о встрече Генерального секретаря ЦК КПСС Ю. В. Андропова с Председателем МПЛА — партии труда, Президентом НРА Э. душ Сантушем, о подписании ряда документов.

Ю. В. Андропов и Ж. Э. душ Сантуш, подчеркивает агентство, с удовлетворением отметили продолжающееся укрепление дружбы и всестороннего сотрудничества между СССР и НРА и высказались за дальнейшее развитие двусторонних отношений.

ТЕРРОР В ПАРАГВАЕ

БРАЗИЛИА, 17 мая (ТАСС). По сообщениям из Парагвая, полиция арестовала 30 известных профсоюзных, студенческих и церковных лидеров. Путем террора диктатура Стресснера стремится сбить накал борьбы народных масс за свободу и демократию. Аресты в Парагвае продолжаются. Как передает из Асунсьона корреспондент бразильской газеты «Эстаду ди Сан-Паулу», власти распорядились арестовать в ближайшие дни еще 300 противников режима.

Диктатор пытается скрыть от международного общественного мнения правду о царящих в стране терроре и репрессиях. По его указанию охранка задержала и подвергла многочасовому допросу корреспондента бразильской газеты «Эстаду ди Сан-Паулу» Дирсеу Пио, обвинив его в «коммунистической деятельности» и «поддержке противников» антинародного режима.

УПОРНЫЕ БОИ В ЧАДЕ

ПАРИЖ, 17 мая. (ТАСС). Как передает агентство Франс Пресс, в Чаде происходят упорные бои между силами председателя Переходного правительства национального единства лидера Фронта национального освобождения Чада (ФРОЛИНА) Гукуни Уэддея и войсками главы нынешнего режима Нджамены Хиссена Хабре.

Со ссылкой на распространенное в Париже коммюнике Фронта французское агентство сообщает, что отряды Гукуни Уэддея достигли города Ларжо — административного центра северной чадской префектуры Борку-Эннеди — Тибести.

Войска ФРОЛИНА начали нынешнее наступление после того, как им удалось отбить попытки сторонников Хиссена Хабре захватить удерживаемый фронтом город Унианга-Кебир, расположенный в 200 километрах к северо-востоку от Ларжо. Преследуя противника, силы Гукуни Уэддея овладели населенным пунктом Кирдими в 90 километрах к северо-западу от Ларжо. Отряды ФРОЛИНА, указывает АФП, взяли в плен 700 военнослужащих армии Хиссена Хабре, захватили большое количество боевой техники и снаряжения.

Посольство Чада во Франции, отмечает агентство, подтвердило сообщение о боях в районе Унианга-Кебир.

«МЫ НЕ ХОТИМ ЖИТЬ В СТРАХЕ»

ТОКИО, 16 мая. (Корр. ТАСС). Затянутые колючей проволокой ворота военного аэродрома Симоса к западу от японской столицы почти круглосуточно пикетируют жители окрестных населенных пунктов. «Американцы, вон с нашей земли!» — написано на самодельных плакатах у них в руках. Пикетчики — участники движения протеста, которое стихийно началось после того, как стало известно, что Токио планирует передать базу японских ВВС Симоса в распоряжение Пентагона для ночных полетов самолетов с авианосцев 7-го флота США.

«Мы не хотим жить в страхе, — сказала журналистам одна из руководительниц движения Хисако Сугияма. — Размещение в Симосе американских самолетов — это бессонные ночи под рев сверхзвуковых истребителей, это постоянная угроза катастроф». За послевоенное время более 40 самолетов ВВС США разбились над густонаселенными районами Японии. В результате свыше 40 человек погибли, сотни получили ожоги и ранения.

Несмотря на протесты местного населения, прогрессивных партий и профсоюзов, Токио в последнее время идет на серьезные уступки Вашингтону, требующему от своего союзника все новых и новых объектов. Только недавно ВВС США получили в свое распоряжение крупную базу Титосэ на Хоккайдо и пять радиолокационных станций по всей стране. Американские вооруженные силы сейчас безраздельно владеют в стране 119 объектами, под которые отведено более 500 квадратных километров. Содержание этих опорных пунктов Пентагона ежегодно обходится японским налогоплательщикам более чем в 1 млрд. долларов.

В. ГОЛОВНИН.

«ХИМИЧЕСКАЯ ВОЙНА» ПРОТИВ АМЕРИКАНСКОГО НАРОДА

НЬЮ-ЙОРК, 16 мая. (Корр. ТАСС). Американские монополии, пользуясь полным покровительством со стороны администрации Рейгана, ведут настоящую «химическую войну» против американского народа, заявил в интервью журналу «АС» сотрудник агентства по охране окружающей среды Хью Кофмэн.

Именно его разоблачения преступных связей этого правительственного ведомства с безнаказанно загрязняющими окружающую среду химическими концернами вызвали громкий политический скандал, в результате которого руководство агентства вынуждено было уйти в отставку.

Агентство по охране окружающей среды со времени его создания в 1970 году практически бездействовало. Законы принимались, чтобы остаться на бумаге, сотрудники агентства получали зарплату, а количество опасных для здоровья американцев ядовитых свалок продолжало неуклонно расти. Преступный сговор руководителей ведомства с химическими концернами убедительно подтвердили документы, которые Кофмэн в обход своего начальства передал на рассмотрение в конгресс. Содержавшиеся в них сведения говорили о том, что руководство агентства и Белый дом не только не собираются вести борьбу с корпорациями-отравителями, но, наоборот, рьяно защищают их интересы. В частности, с одобрения нынешней администрации агентство значительно увеличило допустимые нормы выброса в атмосферу ядовитых газов для целого ряда промышленных предприятий Среднего Запада.

Администрация Рейгана, взбешенная этими разоблачениями, развернула настоящую травлю «взбунтовавшегося» сотрудника агентства, за ним установили постоянную слежку с целью сбора компрометирующих «данных», которые бы позволили уволить его. Однако слежка желаемых результатов не принесла. Кофмэна тем не менее понизили в должности. Это лишний раз убедило его во мнении, что главный покровитель преступной деятельности монополий — Белый дом.

О. ПОЛЯКОВСКИЙ.

КРАТКИЕ СООБЩЕНИЯ

▲ Советский флаг поднят на морозильно-транспортном судне, построенном кораблеями Висмара. Это — первенец новой серии морских судов типа «Кристалл-2», сооружение которых осуществляется в ГДР по заказу СССР. Наряду с плавучими базами по переработке и хранению рыбы на этом предприятии по заказам Советского Союза были построены океанские пассажирские лайнеры «Александр Пушкин», «Тарас Шевченко», «Шота Руставели» и «Михаил Лермонтов», а также комфортабельные пассажирские теплоходы, которые плавают сейчас по Волге, Днепру и Амуру.

▲ Поврежденные шоссейные дороги, перепаханные танками крестьянские поля, пострадавшие лесные угодья — таковы последствия все более частых маневров вооруженных сил США и других стран НАТО на территории ФРГ. Как сообщило в Дюссельдорфе министерство финансов земли Северный Рейн-Вестфалия, в прошлом году лишь в одной этой земле зарегистрировано свыше 11 тысяч подобных случаев нанесения ущерба окружающей среде.

▲ «Новая надежда Британии» — так озаглавлен опубликованный в Лондоне предвыборный манифест лейбористской партии Великобритании. В случае прихода к власти, отмечается в документе, лейбористы обязуются отказаться от размещения на британской земле американских крылатых ракет, отменить решение о перевооружении английского подводного флота ракетами «Трайдент». Они намерены постепенно ликвидировать на территории страны все ядерные базы, как английские, так и иностранные. Лейбористское руководство высказывается в поддержку международных переговоров и соглашений по вопросам разоружения.

▲ Израильская военщина продолжает нагнетать напряженность в районе долины Бекаа. По поступающим сообщениям, в районах Рашайя Аль-Вади и Джебль Аш-Шейх ведется интенсивное строительство инженерных сооружений. В направлении линии соприкосновения израильских войск и сирийского контингента из состава Межарабских сил по поддержанию мира в Ливане продолжается переброска боевой техники.

(По материалам ТАСС).

СЧАСТЛИВАЯ СУДЬБА

ЯЗЫК ДРУЖБЫ И БРАТСТВА

В звонкой тишине класса звучат проникновенные строки: «Погиб поэт — невольник чести...» Ученица едва справляется с волнением...

— Молодец, Нарбуви, — говорит преподаватель и ставит заслуженную оценку.

Позже, когда девятиклассники сосредоточат внимание на письменном задании, Батыр Дехканович почему-то задумается. Возможно, в эти минуты он снова перелистывает в памяти все, что рассказал до начала урока.

Дехканов учился в этой же национальной школе целинного ильичевского совхоза имени газеты «Правда». Уже тогда для него самыми любимыми были уроки русского языка и литературы. Решил непременно стать учителем именно по этим предметам, преподавать в своей школе.

Дома, когда узнали, что Батыр собирается ехать в Таганрог, не стали отговаривать.

— Езжай, сынок, — сказали родители. — В нашей стране каждый уголок — дом родной. Насчет дороги не беспокойся, поможем. Главное — экзамены выдержать.

Пять лет учебы на родине А. П. Чехова пролетели незаметно. Вернулся в родную школу, где шестой год передает знания детям.

Звучит звонок на перемену. Вокруг слышится многоголосая русская речь.

— Не удивляйтесь, — говорит подошедший к нам директор школы Ф. Маматов. — По средам у нас день русского языка. В этот день все должны разговаривать только на русском языке.

Останавливаю пробегавшего мальчишку лет восьми и спрашиваю по-узбекски: «Как тебя зовут?» А он с ехидцей отвечает на русском: «Меня-то Рустамом зовут. А вы что, по-русски не умеете разговаривать?»

Школа имени В. И. Ленина, о которой наш рассказ, большая — 1.200 учащихся. Русский язык преподается с первого класса. Для углубления знаний в каждом классе организованы кружки русского языка и литературы. Уроки и кружковские занятия проходят в трех прекрасно оборудованных лингафонных кабинетах. В школьной библиотеке, насчитывающей более 11 тысяч томов, половина книг — на русском языке. Имеются хорошие методические и наглядные пособия.

В учительской Батыр знакомит со своими коллегами — преподавателями русского языка и литературы Кундуз Алибаевой, Уралом Усманкуловым и Ханифой Шукуровой. Все они, как и Дехканов, в разные годы окончили эту же национальную школу, учились в различных педвузах страны с русским языком обучения и вернулись назад.

Судьбы этих людей во многом свидетельствуют об уровне преподавания русского языка и литературы в наших национальных школах. Впрочем, сегодня типично и другое: тысячи русских, украинцев, представителей других национальностей нашей Родины в совершенстве владеют узбекским языком, знают и ценят таких мыслителей прошлого, как Авиценна и Улугбек, Фуркат и Мукими.

Воронина Светлана Юрьевна — преподаватель узбекского языка и узбекской литературы в национальной средней школе. В далекие послевоенные годы вместе с матерью (отец погиб на фронте) она приехала в Узбекистан. В нынешнем Баяутском райцентре была тогда одна единственная национальная школа. Когда туда пришла русская девочка, приняли ее как родную. После окончания десятилетки поехала в Ташкент, поступила на филологический факультет университета на отделение узбекского языка и литературы. Выбор пришел сам по себе, еще в школьные годы она мечтала стать специалистом по этим предметам. В университете заметили незаурядные способности Ворониной, предлагали поступить в аспирантуру. Но она вернулась с дипломом в родное село. С тех пор и работает бессменно в этой школе. Сейчас Светлана Юрьевна — заместитель директора школы № 1 по учебной части.

— Знание узбекского языка мне позволило освоить все тюркские языки, — сказала С. Ю. Воронина, — свободно общаться с представителями многих национальностей, проживающих в нашей республике. А что может быть радостнее общения, глубокого понимания друг друга!

И закончила отрывком из поэмы Гульхехры Нуруллаевой:

И так всегда близки мы будем, —
пример народам,
временам:
узбеки — милым
русским людям,
и русские — узбекам, нам.

«Сближение через расцвет и расцвет через сближение — такова суть развития социалистических наций».

В емкости этих слов, сказанных кандидатом в члены Политбюро ЦК КПСС, первым секретарем ЦК Компартии Узбекистана Ш. Р. Рашидовым, убеждаешься еще раз на этом конкретном примере и на тысячах других.

Сегодня Узбекистан, как и все другие среднеазиатские республики, поднялся до уровня самых высокоразвитых в индустриальном и культурном отношениях стран мира. И это звучит как беспощадный приговор разного рода любителям антисоветской клеветы и фальсификации, чей опыт «просвещения» на Западе и в Азии, в Африке и в Латинской Америке на деле оборачивается жалкой и позорной игрой.

В нашей республике не только в национальных школах изучают великий и могучий русский язык, но и в школах с русским языком обучения одним из основных предметов является язык узбекский. Потому каждый школьник вам сможет пояснить, что бахор — это весна, что Ватан — это Родина. И каждый под Родиной понимает всю нашу многонациональную страну — Союз Советских Социалистических Республик.

В. МАГАЙ.
Соб. корр. «Правды Востока».
Сырдарьинская область.

ОБРАЗОВАН ГОРКОМ

В Мубареке состоялась первая городская партийная конференция. С докладом о задачах Мубарекской городской партийной организации по выполнению решений XXVI съезда КПСС и XX съезда Компартии Узбекистана, ноябрьского (1982 г.) Пленума ЦК КПСС выступил первый секретарь Кашкадарьинского обкома партии Р. Г. Гаипов.

Конференция избрала Мубарекский городской комитет партии, ревизионную комиссию.

На организационном пленуме секретарями горкома партии избраны И. Хаялиев, Ю. А. Мелентьев, С. И. Незетли.

В ИНТЕРЕСАХ РАЗВИТИЯ МЕДИЦИНСКОЙ НАУКИ

В Ташкенте 17 мая начал работу VII Всесоюзный съезд патологоанатомов.

В работе съезда принимают участие видные ученые из Москвы, Ленинграда, союзных республик, гости — медики из зарубежных государств. Обсуждаются актуальные проблемы современной медицинской науки и практики, пути дальнейшего совершенствования патологической анатомии.

В программе — ознакомление с организацией медицинского обслуживания населения в Узбекистане.

(УзТАГ).

В ПРЕЗИДИУМЕ ВЕРХОВНОГО СОВЕТА УЗБЕКСКОЙ ССР

Президиум Верховного Совета Узбекской ССР за долголетнюю плодотворную работу в советских и хозяйственных органах и в связи с пятидесятилетием со дня рождения наградил Почетной грамотой Президиума Верховного Совета Узбекской ССР тов. **Шадиева** Рузимурата — председателя исполкома Каршинского городского Совета народных депутатов.

НАРОДНЫЙ КОНТРОЛЬ

Выпуск 5 (245)



Далеко за пределами республики известна продукция с фирменным знаком производственного объединения «Подъемник». На снимке (слева направо): народные контролеры механического цеха термист Д. Крапивин и токарь А. Шумейко проверяют качество обработки грузового барабана мостового крана.

Фото Л. ГУСЕВНОВА.

И МИНУТОЙ ДОРОЖИ

КОЛХОЗНАЯ ГРУППА НАРОДНОГО КОНТРОЛЯ БОРЕТСЯ ЗА УКРЕПЛЕНИЕ ПРОИЗВОДСТВЕННОЙ И ТРУДОВОЙ ДИСЦИПЛИНЫ

До поздна засиделись два председателя.

— Не отстаем, выполняем план, а чувствую, что можно больше давать продукции, — сказал председатель колхоза Бако Холов.

— А знаешь, почему? — спросил председатель группы народного контроля Хабибула Насруллаев. — Хромает в бригадах дисциплина.

— Это так, — согласился Б. Холов. — Чего не хватает девятой бригаде? Техника есть, удобрений тоже достаточно, земля такая же, как у всех. А никак не возьмет разгона.

— В дисциплине и загвоздка.

— Я и сам так думаю...

Утром председатель группы народного контроля собрал активистов.

— У нас семь секторов, — сказал он. — Теперь и сектору животноводства, и сектору механизации, и всем другим необходимо строже контролировать состояние дисциплины.

Каждый народный контролер взял за правило ежедневно бывать на полях, на фермах. Одно дело — вызвать нарушителя трудовой дисциплины на собрание, другое — поговорить с ним на рабочем месте, в окружении товарищей. Это особенно действует на человека.

И председатель группы, и активисты провели много бесед с людьми, особенно в девятой бригаде.

— Остановите, пожалуйста, трактор, — попросили дозорные механизатора.

Дотошно осмотрели рабочие органы, установленные на культиваторе. Замечаний никаких: все в порядке. Затем проверили качество рыхления. Оказалось, что некоторые растения засыпаны землей.

Явный брак. Нежные стебельки погибнут. И механизатору объяснили, что все дело в спешке. Первую культивацию опытные механизаторы проводят на низкой скорости: надо сохранить каждый куст. Об этом не следует забывать.

Теперь в бригаде культивация ведется качественно, как и другие полевые работы. Есть уверенность, что девятая поднимется до среднеколхозного уровня.

Серьезные нарушения выявили народные контролеры и в десятой бригаде. Табельщик Сади Холов приписал работ на 188 рублей. Незаконно выплаченные деньги возвращены колхозу. Учетчику объявлен строгий выговор. А бригадир Исмат Хикматов правлением колхоза освобожден от занимаемой должности.

Много поучительного увидели народные контролеры в бригадах Хафизы Хайруллаевой, Нишана Джалалова, Наримана Хамидова: люди все в поле, работают дружно, посевы ухожены, на полевых станах уют. А вот в бригаде Джуры Курбанова иная картина.

— Три колхозника не вышли на работу, — сказали народные контролеры на бригадном собрании. — Алим Бобомурадов опоздал на два с половиной часа, тракторист Садулла Мурадов простоял четыре часа, а о поломке никому не сообщил. Как вы думаете, скажется такая недисциплинированность на урожае?

— Еще как, — ответили с места.

Есть сбои и в работе молочнотоварной фермы. Здесь часть корма давали животным без предварительной обработки. Большая часть их ушла в отходы и, естественно, снизилась продуктивность скота. А по отчетам — все в порядке. Контролеры выявили нарушителей дисциплины. Их заставили вернуть в колхозную кассу более 500 рублей, которые были начислены якобы за предварительную обработку кормов.

На видном месте в конторе правления вывешивают материалы проверок, сообщают о мерах, принятых к нарушителям трудовой, производственной и финансовой дисциплины.

В нынешнем году земледельцы ведут борьбу за 42-центнеровый урожай хлопка. Повышенные обязательства взяты коллективами и других отраслей производства. Группа народного контроля помогает партийной организации, руководителям колхоза в борьбе за укрепление трудовой и производственной дисциплины, борется за то, чтобы каждый колхозник чувствовал свою личную ответственность за увеличение производства мяса, молока, хлопка, овощей, фруктов.

Ю. КУЗЬМИН.
Соб. корр. «Правды Востока».
Вабкентский район Бухарской области.

ПИСЬМА КОММЕНТИРУЕТ ХУДОЖНИК

ИЗ КАРМАНА ГОСУДАРСТВА

Директор комбината промышленных предприятий управления по капитальному ремонту городского хозяйства Ташгорисполкома С. Ганиров и главный инженер А. Сандуметов транжирят материальные ценности. Как установили народные контролеры, только в июле прошлого года по



их распоряжению без санкции вышестоящих органов многим сторонним организациям и 73 частным лицам было незаконно отпущено стройматериалов и готовых изделий более чем на 120 тысяч рублей.

К. МАНСУРОВ.
г. Ташкент.

СО СВОИМИ ТАЗИКАМИ

В нукусской бане № 3 раздевалка захламлена. Шкафчики есть, да ни один не закрывается. Из многих кранов вода не льется, потому что их не откроешь из-за отсутствия



ручек. Посетителям апору приходить со своими тазиками: их не хватает.

Интересно, где моется директор банно-прачечного комбината Р. Жоллаев?

Ж. АЛЛАМУРАДОВ.
г. Нукус.

В ДВУХ ЛИЦАХ

О. Умарова на Ильичевском хлопкозаводе все знают как главного инженера. Зарплата ведущего специалиста; однако, его не устраивает. И оформил главный себя еще и слесарем в ремонтном цехе с оплатой по часовой тарифной ставке. На заявлении, собственноручно написанном, он же и наложил свою резолюцию. Так за три



месяца О. Умаров незаконно получил 970 рублей.

С его легкой руки на должность моториста была принята Ш. Юсупова, но работал ее муж — начальник пожарной охраны завода О. Юсупов. А на должность кладовщика была оформлена заместитель начальника районного узла связи Р. Мурасова. Как они все работали «в двух лицах» — нетрудно представить...

К. САНДОВ.
г. Сырдарья.

ТРАНЖИРЫ

При проверке автобазы № 13 автотреста № 2 Министерства сельского строительства республики стало ясно, что многие водители перерасходуют горючее. При оформлении товаротранспортных накладных допускают приписки и фактически выполненному



му объему работ. Из 120 автомобилей хозяйства более чем у половины не работают спидометры. О каком же учете работы машин может идти речь?

Т. ХАСАНОВ.
Комсомолабад

Рис. А. САФРОНОВА.

● НАМ ОТВЕЧАЮТ

«Диспетчеры»

О весьма оригинальных методах работы диспетчерских служб нукусских железнодорожников рассказывалось в заметке «Диспетчеры», опубликованной в «Листке народного контроля» № 3. В конце минувшего года из Темиртау поступило 63 тонн металлопроката для ремонтно-механического завода. По вине железнодорожников он оказался на моторемонтном заводе. А груз, поступивший в адрес этого предприятия, был направлен на завод железобетонных изделий.

Заместитель начальника Управления Среднеазиатской железной дороги А. Адылов сообщил, что случаи подачи вагонов грузополучателям не по назначению, имевшие место на станции Нукус, рассмотрены руководством Каракалпакского отделения дороги. Начальнику станции т. Нуруллаеву объявлен строгий выговор.

Заметка «Диспетчеры» обсуждена в коллективе станции Нукус. Намечены пути предупреждения подобных случаев.

«Дальше не будешь»

Работники заготконторы Багатского потребительского общества минувшей осенью не отсортировали овощи, свалили в кучу всю поступившую продукцию, часть вообще не успели укрыть, оставили под навесом. Померзло немало картофеля, овощей и фруктов. Об этом шла речь в заметке «Дальше не будешь», опубликованной в «Листке» № 1.

В ответе, присланном из Багатского райкома партии, сказано, что выступление газеты обсуждено в райкоме с участием руководителей потребкооперации и заготконторы. Директор заготконторы Т. Абдукаримов наказан. Чтобы впредь обеспечивать сохранность овощей и фруктов, заложенных на зимнее хранение, в нынешнем году включено в план строительство овощехранилища. Принимаются меры для механизации животноводческой фермы подсобного хозяйства райпотребобщества.

ВЕСТИ С МЕСТ

НАМАНГАН

На Наманганском машиностроительном заводе неудовлетворительно используют средства, выделенные на освоение новой техники. На предприятии велики простои оборудования, но причины этого не выясняются и недостатки не устраняются. Проверка показала, что каждое седьмое заводское изделие возвращается на переделку из-за низкого качества.

Вследствие этих и других упущений в организации производства завод работает неритмично.

Городской комитет народного контроля наказал главного инженера завода т. Муминова и поручил ему устранить выявленные недостатки.

ДЖИЗАК

В прошлом году на Тимирязевском птицефабрике сверхплановые убытки составили около миллиона 400 тысяч рублей. План производства яиц выполнен на 57,7 процента, мяса — менее чем наполовину. Допущен падеж птицы. Среднесуточный привес птицы меньше запланированного в два с лишним раза. И в то же время выявлен большой перерасход кормов, грубо нарушалась финансовая дисциплина.

Областной комитет народного контроля, обсудив итоги проверки, объявил строгий выговор главному зоотехнику фабрики т. Хайдарову и произвел на него денежный начет, а главного бухгалтера т. Кошаева отстранил от занимаемой должности.

АЛМАЛЫК

Городской комитет народного контроля проверил, как внедряется бригадный подряд в тресте «Алмалыксвинцстрой». Было установлено, что не всем бригадам созданы благоприятные условия для работы по прогрессивному методу. Из-за недостатков в инженерной подготовке производства, обеспечении материально-техническими ресурсами 18 бригад не достигли предполагаемого экономического эффекта и не уложились в договорные сроки.

Комитет поручил главному инженеру треста «Алмалыксвинцстрой» т. Куйлибаеву устранить недостатки.

УРГЕНЧ

Как показала проверка, проведенная Хорезмским областным комитетом народного контроля, на ряде предприятий мало заботятся об экономии топлива, электрической и тепловой энергии. Их перерасход выявлен в Хивинском райобъединении Госкомсельхозтехники, на ургенчских консервно-пивоваренном, ремонтно-экскаваторном заводах, швейной фабрике, винзаводе, в МПМК треста «Облколхозстрой». В автобазе № 9 Минсельстроя перерасходуются нефтепродукты.

Рассмотрев итоги проверки, комитет объявил выговоры главным инженерам Хивинского райобъединения Госкомсельхозтехники т. Машарипову, МПМК треста «Облколхозстрой» — т. Исмаилову, ремонтно-экскаваторного завода — т. Рузметову, автобазы № 9 — т. Тураеву.

● ДИСЦИПЛИНА ПОСТАВОК

А В КНИГЕ ОТЗЫВОВ — УПРЕКИ

Большим спросом в Наманганской области пользуются мужские и женские туфли, сапожки, легкие изящные сандалии, босоножки, изготавливаемые областным производственным объединением индпошива и ремонта обуви. В 1982 году объединению планировалось оказать населению услуг на 3.450 тысяч рублей, фактически же их было оказано почти на 3.640 тысяч рублей. За последние годы коллектив объединения трижды награждался переходящим Красным знаменем обкома партии, облисполкома, облсовпрофа и обкома комсомола, а также дипломом первой степени Министерства бытового обслуживания населения республики.

Но объединение могло бы работать еще лучше. Для этого есть все условия: мастера высокой квалификации, оборудование, экспериментальная лаборатория, хорошие инженеры-организаторы. Но сказывается неудовлетворительное материально-техническое снабжение. Мы можем и стараемся выпускать изящную обувь, а для этого нужна кожа не ниже третьего сорта. Объединение же получает с Самаркандского, Ташкентского и Кокандского кожевенных заводов кожу четвертого и пятого сортов, причем, ту, что зачастую возвращают с предприятий легкой промышленности. А материалы, пользующиеся наибольшим спросом — эластичный хром, велюр, джинсовую ткань — дают в очень ограниченных количествах.

Недостает искусственного меха для подкладки, а натурального мы вообще не получаем, хотя порой он и очень нужен. Не удовлетворяются потребности и в клее для ремонта обуви на полиуретановой подошве, в других материалах. Казалось бы, копеечное дело — полиуретановая набойка на каблук. Но и ее нет. Совершенно не выделяются запасные части к обувным и швейным машинам.

Надо сказать, что наш основной поставщик — Ташкентский фурнитурно-пластмассовый завод — ни разнообразием, ни высоким качеством своих изделий похвалиться не может. Много нареканий вызывают гвозди, поставляемые Семипалатинским фурнитурно-метизным заводом. Объединению нужны гвозди двенадцати сортов, их мы заказываем и ждем от поставщика, а получаем гвозди пяти-шести сортов. А когда нет того, что нужно, приходится искать замену. Это, конечно, отражается на качестве обуви и культуре обслуживания населения. Из-за этого — огорчения заказчика. И в книгах отзывов — упреки.

Д. АЗИЗХАНОВ.
Обувщик, член группы народного контроля производственного объединения индпошива и ремонта обуви, депутат Наманганского горсовета.

О. ДЖАЛИЛОВ.
Обувщик, член группы народного контроля объединения, лауреат премии Ленинского комсомола Узбекистана.

С. МАДЯРОВА.
Заместитель председателя группы народного контроля объединения.

В РЕСПУБЛИКАНСКОМ КОМИТЕТЕ

И СБОИ В РИТМЕ, И НИЗКОЕ КАЧЕСТВО

Трест «Союзспецэлеватормельстрой» в минувшем году не выполнил план работ по трем стройкам из семи, сорвал ввод в эксплуатацию элеватора и стационарной сушилки на Ташкентском рисовом заводе. Строители и нынче низкими темпами возводят объекты Министерства заготовок республики. Не выполнен квартальный план на сооружении хлебоприемных пунктов в Учкургане, Акалтыне и Ханках.

Качество работ низкое. Только по четырем объектам первой очереди рисозавода в Ташкенте выявлено 96 нарушений норм и правил, отступлений от проектно-сметной документации.

Трест не устраняет недоделки на введенных в 1981 году объектах на хлебоприемных предприятиях в Галляарале, Ержаре, Тимирязеве и Зарбдаре Джизакской области.

Не справился с планом подрядных работ в минувшем и в первом квартале нынешнего года коллектив треста «Средазэлеваторстрой». Строители не позаботились о своевременном вводе механизированных зерноскладов на хлебоприемном предприятии в Чигирике, рисовых цехов в Чимбае, Нукусе и Шерабаде.

Неудовлетворительное положение сложилось потому, что руководители строительных трестов не снабдили стройки материалами, ресурсами, квалифицированной рабочей силой и механизмами. А заказчик — Министерство заготовок Узбекской ССР — не укомплектовал ряд объектов технологическим оборудованием, своевременно не представил проектно-сметную документацию.

Республиканский комитет принял к сведению, что Министерство строительства СССР за ежегодное невыполнение планов и срыв сроков сдачи в эксплуатацию объектов Министерства заготовок Узбекской ССР, неудовлетворительное снабжение строек материалами и рабочей силой управляющего трестом «Союзспецэлеватормельстрой» т. Носарева освободило от занимаемой должности. Главным инженерам трестов «Союзспецэлеватормельстрой» и «Средазэлеваторстрой» т. Данильянцу и т. Зильберштейну объявлены выговоры.

Обращено внимание заместителя министра заготовок республики т. Абиджанова на слабый контроль за обеспечением строек проектной документацией, оборудованием и материалами.

Республиканский комитет принял к сведению, что Хамзинский районный комитет народного контроля за бесхозяйственность, небрежное отношение к оборудованию директору строящегося рисозавода т. Рыжкову объявил выговор и произвел на него денежный начет в размере трехмесячного оклада.

Комитет обязал руководителей министерств строительства и промышленности строительных материалов республики, Главташкентстроя и Главсредазирсовхозстроя своевременно поставлять строительные материалы для объектов Министерства заготовок в соответствии с выделенными фондами.

РАСТЕТ НЕЗАВЕРШЕНКА

Проверка показала, что руководители производственного объединения «Узбекнефть» мало заботятся об эффективном использовании, рациональном и бережном расходовании финансовых и материально-технических ресурсов.

В объединении растут объемы незавершенного производства геологопоисковых и буровых работ, капитального строительства. По-прежнему значительны непроизводительные и сверхнормативные расходы финансовых и материальных средств, за два года они составили почти три миллиона рублей. Большой перерасход денежных средств и материальных ресурсов вызван низким качеством бурения скважин и неудовлетворительной организацией геологопоисковых работ. В объединении растут запасы неустановленного оборудования, сверхнормативные остатки материалов. На начало года их было на 6 с лишним миллионов рублей.

Все это явилось следствием того, что генеральный директор объединения т. Хаккулов не предъявляет требовательности к своим заместителям, руководителям служб и подведомственных предприятий, не добивается рационального и экономного использования финансовых и материальных ресурсов, проявляет недопустимую терпимость к фактам бесхозяйственности и расточительства.

Главный инженер объединения мало уделяет внимания вопросам режима экономии и рационального использования материально-технических ресурсов, неудовлетворительно руководит комиссией по экономии и бережливости и работами по совершенствованию организации производства. Нет контроля со стороны главного геолога за ходом геологопоисковых работ и деятельностью подведомственных служб.

В прошлом году во время буровых работ было несколько аварий, на ликвидацию только двух из которых израсходовано свыше полумиллиона рублей и много материальных средств. Незавершенное производство в бурении в 1982 году возросло по сравнению с предыдущим годом в два раза, непроизводительные и сверхплановые расходы финансовых и материальных ресурсов составили в прошлом году в этой отрасли свыше миллиона рублей.

В объединении слабо поставлена экономическая работа, во многих случаях запущены учет и отчетность, расточительно расходуются финансовые и материальные ресурсы.

Республиканский комитет указал генеральному директору производственного объединения «Узбекнефть» т. Хаккулову на несоблюдение строжайшего режима экономии, наличие серьезных недостатков, бесхозяйственное и расточительное отношение к финансовым и материально-техническим ресурсам. Принято к сведению его заявление о том, что многие выявленные недостатки устранены.

За отсутствие надлежащего контроля за финансово-хозяйственной деятельностью подведомственных предприятий и организаций строго наказаны главный инженер объединения «Узбекнефть» т. Христенко, заместители генерального директора объединения тт. Ахмедов, Зайнутдинов и Ходжиматов.

● ОБЩЕСТВЕННЫЙ СМОТР ЭКОНОМИИ И БЕРЕЖЛИВОСТИ

НЕ ПОДВОДИ СМЕЖНИКОВ

Значительный опыт работы накоплен группой народного контроля производственного объединения «Фергананефтеоргсинтез». Мы попросили председателя группы Г. Сулейманова рассказать об этой работе.

— С начала пятилетки ферганские нефтепереработчики сумели сберечь 20 миллионов киловатт-часов электроэнергии, более 30 тысяч гигакалорий тепла, более 2 тысяч тонн условного топлива, много другой ценной продукции, сырья и реагентов. Все это стало возможным благодаря целеустремленной деятельности всего коллектива, направленной на рачительное использование каждого грамма продукции, эффективное ведение технологического режима, строжайшей экономии во всем. Внесли в это дело свою лепту и народные контролеры, которых на предприятии более 300.

Зоркий глаз дозорных проникает во все сферы производственной деятельности. Они стремятся не только вскрывать, но и главное — предупреждать недостатки и нарушения, повышать эффективность проводимых проверок.

За три года проведено 57 рейдов и проверок, по результатам которых приняты действенные меры. Особое внимание было уделено выполнению производственных планов, качеству выпускаемой продукции, сокращению потерь нефти и нефтепродуктов, рациональному ведению технологического режима, борьбе с простоями железнодорожных вагонов и цистерн, строгому соблюдению дисциплины труда. Большинство проведенных проверок достигли цели благодаря тому, что администрация, партийные организации цехов и другие общественные организации своевременно принимали меры по сигналам народных контролеров.

Так, когда проверили, как выполняется план поставок товаров народного потребления, выяснилось, что завод ежегодно не выполняет договорных обязательств по поставкам в торговую сеть стеариновых свечей, за что платит большие штрафы. По настоянию народных контролеров начальник цеха Г. Иванов был наказан, наведен порядок в соблюдении договоров, что позволило избежать штрафов более чем на 4 тысячи рублей.

Примеров рачительного, хозяйского отношения народных контролеров к делу можно привести немало. Доброго слова заслуживает труд общественников — активистов народного контроля: М. Олюшкина, И. Карпова, Э. Мухамеджанова, И. Лушпенко, В. Цуриковой, В. Осипова, Р. Бабасиной и других. Все они высоко несут честь народного контролера.

Но дозорным следует совершенствовать свою работу. Мы еще не добились высокой массовости в деятельности групп и постов.

Не всегда на должном уровне и контроль исполнения собственных решений. В ходе проверки, например, народные контролеры выявили большое количество сверхнормативных запасов материальных ценностей на складах завода, но администрация не отреагировала на сигнал дозорных. В результате через два месяца вновь пришлось возвращаться к этому вопросу, но уже после напоминания городского комитета народного контроля. И этот случай не единичный. Все это снижает действенность проводимых рейдов и проверок, подрывает авторитет контролеров.

На собрании народные контролеры говорили об имеющихся еще на заводе утечках пара, потерях конденсата, нефтепродуктов и сырья, нерачительном использовании коксового газа. На это следует обратить серьезное внимание.

Недавно в головной группе состоялось отчетно-выборное собрание. У народных контролеров много важных, неотложных дел.

Беседу записал А. ОРЕШКИН.
г. Фергана.

● ПОД ОСТРЫМ УГЛОМ

ДО СПОРТА ЛИ ТРЕНЕРАМ?

Где уж тренеру Кашкадарьинской областной детско-юношеской спортивной школы Д. Турдыеву до его прямых обязанностей. С головы до пят он увяз в финансовых махинациях. В одном из авансовых отчетов, представленных им в мае минувшего года, он исправил и подделал 5 квитанций к приходным ордерам.

Если верить авансовым отчетам, то все выделенные средства ушли на питание спортсменов. А если верить фактам, установленным народными контролерами, то вообще никаких учебно-тренировочных сборов и не проводилось.

Восьмого апреля 1982 года областной Совет ДСО «Еш куч» издал распоряжение провести в Китабе с 9 по 23 апреля учебно-тренировочные сборы команды областного Совета ДСО по настольному теннису. В ее состав должны были войти 15 человек. Но сборы не состоялись. Тренировки велись только со школьниками Китаба, из которых впоследствии и была составлена сборная команда. Талоны на питание им не выдавали. Исключение составили лишь несколько старших школьников, но они получали талоны только на обед. А на питание участников несостоявшихся сборов было перечислено 560 рублей. Им тренер Д. Турдыев и нашел более «целесообразное» применение. А в ведомостях на выдачу талонов появились фиктивные подписи.

Примерно к той же «технологии» прибегали ловкачи, списав 1.200 рублей якобы на питание спортсменов команды по вольной борьбе на учебно-тренировочных сборах.

Щедро отпускает средства наше государство на развитие физкультуры и спорта, особенно среди школьников, подростков. Кашкадарьинский областной отдел народного образования перечислил на спартакиаду школьников в 1982 году десять тысяч рублей из средств областного совета ДСО «Еш куч». И как же ответственные товарищи организовали важное мероприятие? А никак. Областных соревнований среди учащихся не проводилось. А куда же делись выделенные средства на эти цели?

Народные контролеры обнаружили любопытный отчетный документ: 7.120 рублей (из 10 тысяч) израсходованы на оплату командировочных расходов, связанных с выездом в другие города республики, 720 рублей — на оплату командировочных расходов спортивных судей, две с небольшим тысячи рублей — на проведение учебно-тренировочных сборов в городах области.

Куда же смотрели руководители облоно и областного совета ДСО «Еш куч»?

Г. АХМЕДОВА.
г. Карши.

УМЕЙ УДИВЛЯТЬСЯ

ГАСТРОЛИ

Свердловский ТЮЗ имени Ленинского комсомола — театр с богатыми традициями. С ними соприкасаешься еще до начала спектакля, когда видишь педагогический такт свердловских билетеров, когда берешь в руки любовно составленную программу.

В этом театре бережно относятся к своим старым работам. Четыре из двенадцати гастрольных спектаклей идут на сцене больше десяти лет. Это помогает понять, какой путь прошел творческий коллектив за определенный промежуток времени. В этом театре все интересное и новое вырастает на почве лучших традиций.

Постановка «Сказки о царе Салтане» Пушкина относится к спектаклям-ветеранам. Режиссер заслуженный деятель искусств РСФСР Ю. Жигульский, художники З. Малинина и Ю. Цветницкий решили его как музыкальное представление, в духе театра скоморохов.

Прием не новый. Сегодня много идет спектаклей, поставленных в духе театра бродячих актеров. Свердловские же актеры здесь вдобавок пародируют игры своих юных зрителей. Когда «шлет с письмом она гонца» — посыльный скачет на палке с головой лошади. Когда «привез гонец хмельной в тот же день приказ такой...» — гонец будет скакать на палке-лошади, повернув ее вниз головой. В этой игре Гвидон может носить на тонкой гнущейся палке комара, муху, шмеля, и мы поверим, что он в них превратился.

Главный закон детской игры — свобода воображения. Создателям «Сказки о царе Салтане» в лучших сценах спектакля удается возбудить зрительское воображение, сделать его главным «строительным материалом» представления. К таким лучшим сценам относятся путешествия корабля, который «бежит себе в волнах на поднятых парусах». Трое корабельщиков (артисты Б. Волчек, И. Задерей, А. Кичигин) держат в руках фанерный корабль, бегут по сцене.

Детская игра требует неиссякаемой изобретательности, раскрепощенной фантазии. Не везде создателям спектакля такой фантазии и изобретательности хватило. Сцены встреч Гвидона (Л. Балуев) с царевной Лебедью (В. Сухоросова) решены без выдумки, без актерского отстранения и потому выбиваются из общего строя спектакля. Важное выразительное средство «Сказки...» — участие живого оркестра (композитор К. Кацман, зав. музыкальной частью Л. Пикарина). На спектакле драматического театра нынче это в диковину — техника берет свое.

Может ли человек жить, не удивляясь? Наверное, может. Тогда он будет похож на царя Салтана, каким его играет В. Нестеров. Ничем не могут удивить его корабельщики. Но стоило Салтану лишь раз пожелать самому глянуть на мир, как произошло чудо — он вернул себе жену и сына. Если человек не потеряет способности удивляться миру, он сам будет творцом чудес в своей жизни.

«История одной любви», поставленная режиссером Б. Лапиным по одноименной повести А. Тоболяка, — спектакль для молодежи и взрослых. Катя и Сергей, окончив школу, уезжают из Москвы в маленький сибирский городок, чтобы самостоятельно начать жизнь без опеки старших, комфорта и благополучия.

«История...» поставлена как лирическое повествование. Ее герои часто обращаются в зал.

Художник В. Смелков придумал неброскую декорацию: у краев сцены стоит кабинетная мебель, столы с телефонами, стулья. Это редакция, куда Катя и Сергей придут устраиваться на работу. В глубине сцены — телефонная будка. Возле нее герои будут оказываться в моменты своих воспоминаний о московской жизни. Центр сценической площадки остается свободным. Бытовые сцены, показывающие жизнь героев в Сибири, чередуются со сценами воспоминаний и лирическими отступлениями, для которых предназначается свободное пространство: здесь герои выражают свои переживания в чтении любимых стихов, в пантомиме и танце.

По замыслу создателей спектакля, проза жизни и поэзия чувств, бытовые реалии и условность воспоминаний, «переливаясь» друг в друга, призваны составить ткань спектакля. Для воплощения этого замысла исполнители главных ролей должны были в бытовых сценах нести поэтический подтекст, а в условных лирических — не отрываться от реального быта. В полной мере это удалось Марине Габченко — Кате. Этот семнадцатилетний человек избавился от инфантилизма, не потеряв способности удивляться жизни, радоваться ей. Вчерашняя школьница не боится трудностей, считая преодоление их единственным путем к счастью. Из Москвы идут письма от ее матери, которую Л. Шиманская изображает законченной эгоисткой с мещанскими принципами. Ее пониманию недоступно, как два молодых человека могут счастливо жить в провинциальном городе, без связей, без квартиры.

Исполнителям других главных ролей спектакля, прежде всего В. Сизову (Сергей) и заслуженному артисту РСФСР И. Задерею (редактор), не удалось органично соединить в характерах своих героев прозу сюжета и поэтический подтекст. Их лирические отступления выглядят порой нарочито. Запоминается старый работник редакции Иван Суворов. Народный артист РСФСР И. Белозеров убедительно раскрывает этот непростой характер. Борясь против Сергея, он с радостью поменялся бы с ним местами. На глазах зрителя происходит перемена: самоуверенный человек проявляет заботу о тех, кого поначалу невзлюбил.

Своеобразный спектакль, поставленный по пьесе известного советского драматурга Евгения Шварца «Красная Шапочка», — яркий пример преемственности лучших традиций в последних работах театра. Он решен режиссером Д. Астраханом и художником Е. Ельчиным как притча о дружбе и власти.

Косынка у знакомой всем героини сказки Шарля Перро порой напоминает пионерский галстук, через плечо висит сумка, в которой носят противогазы. Спортивный вид, уверенность, независимость и рассудительность Красной Шапочки (актриса Г. Белова) подсказывают совсем не сказочные ассоциации. Волка она не боится, скорее ищет встречи с ним. У нее обнаруживаются в лесу добровольные помощники: Заяц Белоух (С. Гамов), Уж (Г. Хошабов), Медведь (В. Нестеров). Но от их помощи Красная Шапочка высокомерно отказывается. Хитрая Лиса (Н. Китаева) ловко разрушает компанию единомышленников. Только Заяц клянется хранить верность Красной Шапочке и тайно помогает ей. Он комичен, беззащитен, но он преданнее всех.

Далеко не в волчьем обличье предстает в спектакле Волк (В. Поцелуев). Худощавый человек в трусах и майке совершает утренний туалет. А потом надевает волчью шкуру — страшную маску и куртку-дубленку. Происходит превращение простого, неприметного человека в хозяина, властителя леса. Обманул Волк Бабушку (Н. Ланцова), съел ее вместе с самоуверенной внучкой. Но сильнее хитростей и интриг, сильнее волчьих клыков и лисьих обманов — помощь друзей. Они приходят на помощь к тому, чьим невниманием и высокомерием обижены. Чудо совершила верная дружба: бабушка и внучка спасены.

Во всех без исключения актерских работах выявлен и воплощен принцип эксцентрики, иронического подтекста, на котором построен этот веселый, поучительный спектакль. Именно в «Красной Шапочке» с наибольшей полнотой проявляются сегодняшние поиски Свердловского ТЮЗа. Можно верить, что, продолжая опыт этого спектакля, свердловчане сумеют в будущем не раз порадовать зрителя творческими открытиями.

Ю. АЛЕКСАНДРОВ.
Театровед.

СПОРТИВНЫЙ МЕРИДИАН

● ВОДНОЕ ПОЛО

ПОЗДРАВЛЯЕМ, ЭРКИН!

Советская команда по водному поло, выиграв заключительный матч в Лос-Анджелесе у сборной ФРГ со счетом 6:5, стала в третий раз подряд обладателем Кубка Мира. Заслуженный мастер спорта, олимпийский чемпион ташкентец Эркин Шагаев, уже шесть лет выступающий в составе сборной СССР, почетную награду получил во второй раз.

● ЛЕГКАЯ АТЛЕТИКА

ПЕРВЫЙ ЗАЧЕТ

Разыгран первый комплект наград VIII летней Спартакиады народов СССР. На олимпийской трассе в Москве стартовали марафонцы. Дебют оказался удачным для узбекистанцев. Команда нашей республики в общем зачете заняла пятое место и внесла в актив спортивной делегации Узбекистана 48 очков. Весомую лепту в общую копилку внесли анграненец В. Белобородов, занявший седьмое место, представительница Ташкентской области Т. Гриднева — 9 место, Н. Усманова из Гулистана — 11 место.

Выступления узбекистанцев в матче легкоатлетов Средней Азии и Казахстана, который завершился на стадионе «Пахтакор», позволяют надеяться, что и в других видах программы «королевы спорта» наши земляки поддержат удачный старт марафонцев. Рекорд республики в беге на 400 м установил С. Ловачев — 45,8 сек. Отличный результат показал в прыжках в высоту Г. Белков — 230 см. Норматив мастера спорта международного класса выполнил его товарищ по команде В. Просвирлин — 228 см. На рекордной отметке приземлилось копье А. Дюндика — 83 м 42 см. Обновили высшие достижения республики мужчины и женщины в эстафетном беге 4×100 м.

Команда Узбекистана в третий раз подряд стала победительницей матча легкоатлетов Средней Азии и Казахстана.

● XXVII СПАРТАКИАДА ШКОЛЬНИКОВ

НА ФИНИШНОЙ ПРЯМОЙ

Очередную победу одержала сборная школьников Ташкента. В Ургенче ташкентцы поднялись на высшую ступеньку пьедестала почета в турнире боксеров.

Соревнования по картингу впервые включены в спартакиаду. Первыми были представители Ташкентской области.



«Наша Асия» — так говорят о медицинской сестре физического кабинета Джизакской областной физиотерапевтической больницы имени Ю. А. Гагарина, что в агропоселке имени Гагарина Мирзачульского района, Асие Тагабаевой. Хорошие знания, высокие профессиональные навыки, неизменная доброжелательность и чуткость помогают сестре отлично обслуживать больных. Заслуженным уважением пользуется молодой специалист в коллективе больницы. На снимке: медицинская сестра кабинета электрофореза Асия Тагабаева.

Фото Р. САДЫК-ЗАДЕ.

ТВ

19 МАЯ

ЦТ I

9.00 «Время».
9.40 «Отзовитесь, горнисты!»
10.25 Концерт оркестра народных инструментов Гостелерадио Узбекской ССР.
10.45 «Если бы молодость знала...» Документальный фильм.
11.05 «Горизонт».
12.05 Новости.
15.00 Новости.
15.20 К Дню рождения пионерской организации им. В. И. Ленина. Документальные фильмы.
16.10 Концерт Большого детского хора Центрального телевидения и Всесоюзного радио.
17.25 Народные мелодии.
17.40 «Шахматная школа».
18.10 Концерт камерного хора.
18.30 «Ленинский университет миллионов».
19.00 «В каждом рисунке — солнце».
19.15 «Сегодня в мире».
19.30 «Эстафета». Из цикла «Что может коллектив». Передача 2-я.
20.05 «Вечный зов». Часть вторая, 6-я серия. «Совесть».
21.30 «Время».
22.05 Премьера телевизионного фильма «Ужель та самая Татьяна?»
23.05 «Сегодня в мире».
23.20 Концерт народного артиста СССР А. Соловьяненко.

ЦТ II

9.00 Утренняя гимнастика.
9.15 «Ермаковы лебеди». Научно-популярный фильм.
12.05 «Наш сад».
14.00 А. И. Герцен. Страницы жизни и творчества.
14.45 «Хочу быть министром». Художественный фильм с субтитрами.
16.15 Новости.
18.30 Новости.
18.45 «Подарите мне молнию». Телефильм.
19.05 V Международный фестиваль телевизионных программ о народном творчестве «Радуга». «Искусство гончаров» (Ирак).
19.30 «Сельский час».
20.30 «Спокойной ночи, малыши».
20.45 Документальный фильм.
21.00 «Художественный металл в России». Об искусстве русских мастеров.
21.30 «Время».
22.05 Премьера телевизионного художественного фильма «Забытые вещи».
23.15 Велогонка Мира.

УзТВ I

11.25 Программа.
12.00 «Валярка, Рэмка плюс...» Телевизионный художественный фильм.
13.00 «Премьера». Телевизионный фильм.
18.00 Программа.
18.05 «С праздником, пионерия!» Торжественная линейка и парад правофланговых дружин, посвященные Дню рождения Всесоюзной пионерской организации имени В. И. Ленина.
19.00 «Обсуждаем проект Закона СССР о трудовых коллективах и повышении их роли в управлении предприятиями, учреждениями, организациями».
19.20 «Второй родной язык». Документальный фильм.
19.30 «Ахборот» (рус.).
19.45 Отчетный концерт учащихся Ташкентского хореографического училища.
20.30 «Ахборот».
20.50 Отчетный концерт учащихся Ташкентского хореографического училища (продолжение).
21.30 Москва. «Время».
22.05 «Уходу хлопчатника — отличное качество».
22.20 С. Азимов. «Камалак». Премьера телеспектакля.
23.15 Новости.

УзТВ II

18.10 Программа.
18.45 «Давид Кипиани». Телефильм.
19.10 Реклама.
19.30 К 2000-летию Ташкента.
20.00 Новости.
20.50 «Олени под облаками». Телефильм.
21.00 «Горизонты науки».
21.30 ЦТ II

АЗИМОВ Хаитбай Азимович

На 55-м году жизни скоропостижно скончался ректор Андижанского государственного педагогического института языков Хаитбай Азимович Азимов.

Родился он в селе Аим Андижанской области 1 мая 1929 года. В 1950 году, окончив факультет узбекского языка и литературы Андижанского учительского института, работал инструктором, заведующим отделом, а затем секретарем Аимского райкома Компартии Узбекистана Андижанской области. В 1957—1960 годах был первым секретарем Андижанского обкома ЛКСМ Узбекистана. С 1960 по 1963 год обучался в Академии общественных наук при ЦК КПСС. После успешной защиты диссертации на соискание ученой степени кандидата исторических наук с 1963 по 1971 год был секретарем Сурхандарьинского обкома Компартии Узбекистана, с 1971 по 1974 год — заместителем председателя Наманганского облисполкома, с 1974 по 1978 — первым секретарем Наманганского горкома Компартии Узбекистана. А с 1978 года — он ректор Андижанского государственного педагогического института языков.

Член Союза писателей СССР Х. А. Азимов пользовался заслуженным авторитетом среди партийного актива, коммунистов, всех трудящихся, вел большую научную и общественную работу. Избирался депутатом Верховного Совета Узбекской ССР.

Партия и правительство высоко оценили заслуги Х. А. Азимова, наградив его дважды орденом «Знак Почета», медалями и четырьмя Почетными грамотами Президиума Верховного Совета Узбекской ССР.

Светлая память о Хаитбае Азимовиче Азимове — верном коммунисте и отзывчивом товарище навсегда сохранится в наших сердцах.

ГРУППА ТОВАРИЩЕЙ.

Редактор
Н. Ф. ТИМОФЕЕВ

РЕКЛАМА И ОБЪЯВЛЕНИЯ

МИНИСТЕРСТВО КУЛЬТУРЫ УЗБЕКСКОЙ ССР

Объявляет прием

НА 1983—84 УЧЕБНЫЙ ГОД

В ВЫСШИЕ УЧЕБНЫЕ ЗАВЕДЕНИЯ

ТАШКЕНТСКАЯ ГОСУДАРСТВЕННАЯ КОНСЕРВАТОРИЯ им. М. АШРАФИ
(г. Ташкент, ул. Пушкина, 31. Телефон 33-52-74)

Дневное: фортепиано, оркестровые инструменты, народные инструменты, пение, хоровое дирижирование, композиция, музыковедение.

Заочное: оркестровые инструменты, народные инструменты, хоровое дирижирование, музыковедение.

ТАШКЕНТСКИЙ ТЕАТРАЛЬНО-ХУДОЖЕСТВЕННЫЙ ИНСТИТУТ им. А. Н. ОСТРОВСКОГО
(г. Ташкент, ул. Г. Лопатина, 77. Телефон 56-28-80)

Дневное: актер драматического театра и кино, актер музыкальной комедии, режиссура драмы, театроведение, живопись, графика, декоративно-прикладное искусство, монументально-декоративное искусство, интерьер и оборудование, история и теория изобразительного искусства.

Заочное: актер драматического театра и кино.

ТАШКЕНТСКИЙ ГОСУДАРСТВЕННЫЙ ИНСТИТУТ КУЛЬТУРЫ
(г. Ташкент, массив Высоковольтный, 127, сектор 3. Телефон 62-03-23)

Дневное: культурно-просветительная работа, библиотековедение и библиография.

Заочное: культурно-просветительная работа, библиотековедение и библиография.

ПРАВИЛА ПРИЕМА

Правом на поступление в высшие учебные заведения пользуются граждане СССР, имеющие среднее образование. В высшие учебные заведения СССР принимаются путем конкурсного отбора лица обоего пола, успешно сдавшие вступительные экзамены: на обучение с отрывом от производства в возрасте до 35 лет, а на обучение без отрыва от производства (заочное) без ограничения возраста. Граждане иностранных государств, проживающие на территории СССР, принимаются в высшие учебные заведения на общих основаниях. Преимущественным правом при зачислении в высшие учебные заведения пользуются лица, имеющие стаж практической работы не менее двух лет, подтвержденный записью в трудовой книжке или трудовой книжке колхозника.

Заявление о приеме подается на имя ректора высшего учебного заведения. К заявлению прилагаются: документ о среднем образовании (подлинник), характеристика для поступления в вуз, заверенная администрацией предприятия или учреждения, выписка из трудовой книжки (для работающих), медицинская справка (форма № 286), 4 фотокарточки (3×4 см). По прибытии в высшее учебное заведение поступающий предъявляет лично паспорт, военный билет или приписное свидетельство.

Прием заявлений от поступающих, проведение вступительных экзаменов, а также зачисление в число студентов проводятся в следующие сроки:

Дневное обучение: а) в Ташкентской государственной консерватории и Ташкентском театрально-художественном институте прием заявлений **с 1 июня по 5 июля**, вступительные экзамены — **с 6 по 25 июля**, зачисление — **с 26 по 30 июля**;

б) в Ташкентском государственном институте культуры прием заявлений **с 20 июня по 31 июля**, вступительные экзамены — **с 1 по 20 августа**, зачисление — **с 21 по 25 августа**.

Заочное обучение: в Ташкентском государственном институте культуры прием заявлений **по 31 мая**, вступительные экзамены — **с 1 по 20 июня**, зачисление — **с 21 по 30 июня**;

в Ташкентской государственной консерватории и Ташкентском театрально-художественном институте прием заявлений **с 1 июня по 5 июля**, вступительные экзамены — **с 6 по 25 июля**, зачисление — **с 26 по 30 июля**.

В СРЕДНИЕ СПЕЦИАЛЬНЫЕ УЧЕБНЫЕ ЗАВЕДЕНИЯ

ТАШКЕНТСКОЕ ОБЛАСТНОЕ МУЗЫКАЛЬНОЕ УЧИЛИЩЕ В г. БЕКАБАДЕ
(г. Бекабад, квартал 64, дом 14)

Очное: фортепиано, струнные инструменты, духовые и ударные инструменты, народные инструменты, пение, хоровое дирижирование, теория музыки.

ТЕРМЕЗСКОЕ ГОСУДАРСТВЕННОЕ МУЗЫКАЛЬНОЕ УЧИЛИЩЕ
(г. Термез, ул. Наримановская, 47)

Очное: фортепиано, духовые и ударные инструменты, народные инструменты, пение, хоровое дирижирование.

КОКАНДСКОЕ УЧИЛИЩЕ ИСКУССТВ
(г. Коканд, ул. Советская, 10)

Очное: духовые и ударные инструменты, народные инструменты, хоровое дирижирование, художественное оформление.

ГУЛИСТАНСКОЕ ГОСУДАРСТВЕННОЕ МУЗЫКАЛЬНОЕ УЧИЛИЩЕ
(г. Гулистан, ул. Советская, 43)

Очное: фортепиано, струнные инструменты, духовые и ударные инструменты, народные инструменты, пение, хоровое дирижирование, теория музыки, художественное оформление, артист ансамбля народного танца.

КАРШИНСКОЕ ГОСУДАРСТВЕННОЕ МУЗЫКАЛЬНОЕ УЧИЛИЩЕ
(г. Карши, ул. Ленина, 257)

Очное: фортепиано, духовые и ударные инструменты, народные инструменты, пение, хоровое дирижирование, артист ансамбля народного танца.

ТАШКЕНТСКОЕ ГОСУДАРСТВЕННОЕ МУЗЫКАЛЬНОЕ УЧИЛИЩЕ им. ХАМЗЫ
(г. Ташкент, ул. Свердлова, 26. Телефон 33-35-75)

Очное: фортепиано, струнные инструменты, духовые и ударные инструменты, народные инструменты, пение, хоровое дирижирование, теория музыки, инструменты эстрадного оркестра.

ХОРЕОГРАФИЧЕСКОЕ УЧИЛИЩЕ ПРИ ГАБТе им. А. НАВОИ
(г. Ташкент, ул. Педагогическая, 31. Телефон 56-24-36)

Очное: артист балета, артист ансамбля народного танца.

ДЖИЗАКСКОЕ УЧИЛИЩЕ ИСКУССТВ
(г. Джизак, ул. Мира, 14)

Очное: фортепиано, струнные инструменты, духовые и ударные инструменты, народные инструменты, пение, хоровое дирижирование, теория музыки, художественное оформление.

БУХАРСКИЙ ТЕХНИКУМ КУЛЬТУРЫ им. А. ХОДЖАЕВА
(г. Бухара, ул. К. Маркса, 3)

Очное: культпросветработа, библиотечное дело.
Заочное: культпросветработа, библиотечное дело.

ТАШКЕНТСКИЙ КУЛЬТУРНО-ПРОСВЕТИТЕЛЬНЫЙ ТЕХНИКУМ
(г. Ташкент, 2-й Чимбай, 97. Телефон 46-04-40)

Очное: культпросветработа, библиотечное дело, художественное оформление.
Заочное: культпросветработа, библиотечное дело.

АНДИЖАНСКОЕ ГОСУДАРСТВЕННОЕ МУЗЫКАЛЬНОЕ УЧИЛИЩЕ им. Т. ДЖАЛИЛОВА
(г. Андижан, 3-й микрорайон, ул. Лермонтова, 49)

Очное: фортепиано, струнные инструменты, духовые и ударные инструменты, народные инструменты, хоровое дирижирование, пение, теория музыки, художественное оформление, артист ансамбля народного танца.

ФЕРГАНСКОЕ УЧИЛИЩЕ ИСКУССТВ
(г. Фергана, ул. Конституции, 31«а»)

Очное: фортепиано, струнные инструменты, духовые и ударные инструменты, пение, теория музыки, артист ансамбля народного танца.

РЕСПУБЛИКАНСКАЯ СТУДИЯ ЭСТРАДНО-ЦИРКОВОГО ИСКУССТВА
(г. Ташкент, ул. Свердлова, 26. Телефон 33-33-90)

Очное: артист эстрады и цирка, отделения: вокальное (эстрадные исполнители), инструментальное (гитара, орган, фортепиано, скрипка, духовые и ударные инструменты), речевое, цирковое, эстрадного танца.

УРГЕНЧСКОЕ ГОСУДАРСТВЕННОЕ МУЗЫКАЛЬНОЕ УЧИЛИЩЕ им. ХАРРАТОВА
(г. Ургенч, ул. Ленинградская, 1)

Очное: фортепиано, струнные инструменты, духовые и ударные инструменты, народные инструменты, пение, хоровое дирижирование, теория музыки, артист ансамбля народного танца.

КАРШИНСКИЙ ТЕХНИКУМ КУЛЬТУРЫ
(г. Карши, ул. Индустриальная, 30)

Очное: культпросветработа, библиотечное дело.
Заочное: культпросветработа, библиотечное дело.

САМАРКАНДСКОЕ УЧИЛИЩЕ ИСКУССТВ им. А. РАСУЛОВА
(г. Самарканд, ул. К. Маркса, 2«а»)

Очное: фортепиано, струнные инструменты, духовые и ударные инструменты, народные инструменты, пение, хоровое дирижирование, теория музыки, артист балета, художественное оформление, артист ансамбля народного танца.

НАМАНГАНСКОЕ УЧИЛИЩЕ ИСКУССТВ
(г. Наманган, ул. Навои, 37)

Очное: фортепиано, струнные инструменты, духовые и ударные инструменты, народные инструменты, пение, хоровое дирижирование, теория музыки, художественное оформление, артист ансамбля народного танца.

НАМАНГАНСКИЙ КУЛЬТУРНО-ПРОСВЕТИТЕЛЬНЫЙ ТЕХНИКУМ
(г. Наманган, ул. Ахсы, 18)

Очное: культпросветработа, библиотечное дело.
Заочное: культпросветработа, библиотечное дело.

РЕСПУБЛИКАНСКОЕ ХУДОЖЕСТВЕННОЕ УЧИЛИЩЕ им. П. БЕНЬКОВА
(г. Ташкент, ул. Байнал-Минал, 2. Телефон 44-29-81)

Очное: черчение и рисование, театрально-декорационная, художественная роспись, художественная обработка дерева, кости, камня, художественное оформление, художественная гримерная, скульптура, художественная костюмерная, художественная керамика.

БУХАРСКОЕ ГОСУДАРСТВЕННОЕ МУЗЫКАЛЬНОЕ УЧИЛИЩЕ им. М. АШРАФИ
(г. Бухара, ул. 40 лет комсомола, 16)

Очное: фортепиано, струнные инструменты, духовые и ударные инструменты, народные инструменты, пение, хоровое дирижирование, теория музыки, художественное оформление, артист ансамбля народного танца.

НУКУССКОЕ УЧИЛИЩЕ ИСКУССТВ им. Л. ШАМУРАТОВА
(г. Нукус, ул. Октябрьская, 1)

Очное: фортепиано, струнные инструменты, духовые и ударные инструменты, народные инструменты, пение, хоровое дирижирование, теория музыки, художественное оформление, артист ансамбля народного танца.

НУКУССКИЙ КУЛЬТУРНО-ПРОСВЕТИТЕЛЬНЫЙ ТЕХНИКУМ ККАССР
(г. Нукус, ул. Ленина, 23)

Очное: культпросветработа, библиотечное дело.
Заочное: культпросветработа, библиотечное дело.

ПРАВИЛА ПРИЕМА

Правом на поступление пользуются граждане СССР, имеющие восьмилетнее или среднее образование, на обучение с отрывом от производства в возрасте до 30 лет, на обучение без отрыва от производства (заочное) — без ограничения возраста. Граждане иностранных государств, проживающие на территории СССР, принимаются на общих основаниях. Заявление о приеме подается на имя директора среднего специального учебного заведения. К заявлению прилагаются: документ о восьмилетнем или среднем образовании (подлинник), медицинская справка (форма № 286), выписка из трудовой книжки представляется имеющими стаж практической работы, а также поступающими на заочное обучение, 4 фотокарточки (3×4 см). По прибытии в учебное заведение поступающие предъявляют лично свидетельство о рождении или паспорт, военный билет или приписное свидетельство. Прием заявлений, вступительные экзамены, зачисление в состав учащихся проводятся в следующие сроки:

на дневное обучение: а) в музыкальных училищах и училищах искусств, художественном училище прием заявлений **с 1 июня по 5 июля**, вступительные экзамены — **с 6 по 20 июля**, зачисление — **с 21 по 24 июля**;

б) в хореографическом училище прием заявлений **по 31 мая**, вступительные экзамены — **с 1 по 15 июня**, зачисление — **с 16 по 20 июня**;

в) в культпросветтехникумах и техникумах культуры прием заявлений: на базе 8 классов **с 1 июня по 31 июля**, вступительные экзамены — **с 1 по 20 августа**, зачисление — **с 21 по 24 августа**, а на базе 10 классов — **с 1 июня по 14 августа**, вступительные экзамены — **с 1 по 21 августа**, зачисление — **с 22 по 24 августа**;

г) в студию эстрадно-циркового искусства прием заявлений **с 1 по 20 августа**, вступительные экзамены — **с 20 по 30 августа**.

Заочное: в культпросветтехникумах и техникумах культуры прием заявлений **по 10 августа**, вступительные экзамены — **с 10 по 20 июня**, **с 10 по 20 июля**, **с 10 по 20 августа**, зачисление — **с 20 по 30 августа**.

ТЕЛЕФОНЫ РЕДАКЦИИ:

✦ Заместители редактора — 33-10-48; 33-72-77; ✦ ответственный секретарь — 33-24-68; ✦ секретариат — 33-34-75; ✦ ОТДЕЛЫ: писем трудящихся и массовой работы — 33-15-20; пропаганды марксистско-ленинской теории и коммунистического воспитания — 32-57-15; партийной жизни и местной печати — 33-41-47; советского строительства и быта — 33-14-75; промышленности, капитального строительства, транспорта, связи и торговли — 33-16-38; сельского хозяйства — 33-44-92; науки, школ и вузов — 32-57-13; внутренней информации, военно-спортивный — 33-81-29; литературы и искусства — 32-54-81; прием объявлений — 33-81-42.

✦ СОБСТВЕННЫЕ КОРРЕСПОНДЕНТЫ: в Ташкенте — 33-42-92; Нукусе — 2-64-52; Андижане — 4-21-22; Бухаре — 3-13-55; Гулистане — 2-28-94; Джизаке — 3-22-63; Карши — 4-12-63; Наманган — 6-60-90; Самарканде — 4-14-72; Термезе — 31-45; Ургенче — 6-30-73; Фергане — 5-16-19.

НАШ АДРЕС: 700000, Ташкент-П, ул. Ленина, 41.

Р. 01204. Индекс 64572. Изд. № 413.