Пролетарии всех стран, соединяйтесь!

ПРАВДА ВОСТОКА

ГАЗЕТА ИЗДАЕТСЯ С АПРЕЛЯ 1917 ГОДА

ОРГАН ЦК КОМПАРТИИ УЗБЕКИСТАНА, ВЕРХОВНОГО СОВЕТА И СОВЕТА МИНИСТРОВ УЗБЕКСКОЙ ССР

№ 117 (20191) • Воскресенье, 22 мая 1983 года • Цена 3 коп.

ДОСКА ПОЧЕТА

За досрочное выполнение плана заготовок шелковичных коконов на республиканскую Доску Почета заносятся:

Ленинюльский район (первый секретарь райкома партии Р. С. Эргашев, председатель райисполкома Э. Турсунов, первый секретарь райкома комсомола Э. З. Халиков, директор головной коконосушилки М. Джумаева);

Джаркурганский район (первый секретарь райкома партии И. Рустамов, председатель райисполкома Ч. Баймуратов, первый секретарь райкома комсомола Б. Алибаев, директор головной коконосушилки И. Гаппаров);

Чиназский район (первый секретарь райкома партии К. Б. Мамедов, председатель райисполкома М. Абдукаримов, первый секретарь райкома комсомола Б. Рустамов, директор головной коконосушилки Х. Атхамов);

Алатский район (первый секретарь райкома партии Д. Бобокулов, председатель райисполкома С. Хаттабов, первый секретарь райкома комсомола С. Худайназарова, директор головной коконосушилки Н. Умаров);

Пешкунский район (первый секретарь райкома партии К. Д. Хамраев, председатель райисполкома М. Г. Рахманов, первый секретарь райкома комсомола И. К. Ашуров директор головной коконосушилки У. Турсунов);

Каракульский район (первый секретарь райкома партии И. М. Барнаев, председатель райисполкома М. Суванова, первый секретарь райкома комсомола Ж. У. Асраров, директор головной коконосушилки Н. Чуллиев).

Труженики Бухарской области первыми в республике выполнили план заготовок коконов.

Равнение на передовиков!

ДНЕВНИК СОРЕВНОВАНИЯ

СДЕРЖАЛИ СЛОВО

Коллектив Хазараспского хлопкоочистительного завода с честью сдержал слово: всего за шесть месяцев завершена переработка урожая прошлого года. Через джины пропущено более сорока тысяч тонн хлопка. Чтобы переработать такое количество сырца, хлопкоочистители раньше тратили семь-восемь месяцев. Сокращение сроков позволило предприятию выпустить все волокно и линт в точном соответствии с нормами государственного стандарта.

Успеху содействовали договоры о трудовом содружестве с Камышинским хлопчатобумажным комбинатом Волгоградской области и производственным хлопчатобумажным объединением города Гори Грузинской ССР. Наладив прямые связи, хазараспские хлопкоочистители дополнительно к плановым поставкам отправили текстильщикам более двух тысяч тонн волокна.

ЗНАМЕНА — АНДИЖАНСКИМ АВИАТОРАМ

Три знаменательных события произошли в жизни коллектива Андижанского аэропорта. По итогам социалистического соревнования в первом квартале нынешнего года ему присуждено третье место среди авиапредприятий Аэрофлота и первые — среди предприятий Узбекского управления гражданской авиации и транспортных подразделений области.

Андижанские авиаторы досрочно справились с квартальным и четырехмесячным планами. Успех по праву разделяют коллектив службы организации перевозок, возглавляемый Семеном Сином, диспетчер агентства Лирика Гурбилашвили, кассиры Анна Кулькова и Манзура Рахимова, техник перронной бригады Мурташа Алиев, водитель спецавтотранспорта Низам Мирзакамалов, связист Владимир Соболь, рабочий Анвар Кудаев, дизелист Сабир Узаков, руководитель полетов Анатолий Хромихин.

В торжественной обстановке коллективу аэропорта вручены переходящие Красные знамена Узбекского управления гражданской авиации и республиканского комитета отраслевого профсоюза, Андижанского обкома партии, облисполкома и облсовпрофа, денежные премии и легковой автомобиль для поощрения передовиков производства.

А. ЗАНИ.

ОТЪЕЗД ИЗ СССР

КИЕВ, 20 мая. (ТАСС). Сегодня из Советского Союза отбыл Председатель МПЛА — Партии труда, Президент Народной Республики Ангола Жозе Эдуарду душ Сантуш. Он находился в нашей стране по приглашению ЦК КПСС, Президиума Верховного Совета СССР и Советского правительства с рабочим дружественным визитом.

На аэродроме гостя провожали член Политбюро ЦК КПСС, первый секретарь ЦК Компартии Украины В. В. Щербицкий, другие официальные лица.

• СООБЩЕНИЕ В НОМЕР

СВЕТ И ЭНЕРГИЯ КАРАДАРЬИ



Вода реки Карадарья, собранная высотной плотиной Андижанского водохранилища, раскрутила «волчки» роторов. Движение рычага — и к турбинам подсоединились генераторы. На пульте управления вспыхнули сигнальные огоньки: два первых агрегата Андижанской ГЭС сегодня дали ток!

Мощность каждого из них — 35 тысяч киловатт. Теперь гидроэнергостроители ведут монтаж еще двух таких агрегатов: проектная мощность станции — 140 тысяч киловатт. Ее намечено достигнуть уже к концу нынешнего года. Добиться ускорения позволила «рабочая эстафета». Харьковский турбинный завод с опережением графика отгрузил в Советабад все четыре турбины. Бригады Виктора Дегтярева и Павла Молчанова из треста «Спецгидроэнергомонтаж» выиграли время, применив крупноузловой метод сборки. А теперь эстафету приняли эксплуатационники — они намерены вывести энергоблоки на проектную мощность также досрочно.

С пуском Андижанской ГЭС гидроузел на Карадарье приобрел вторую профессию — энергетическую. Чаша Андижанского водохранилища способна накопить около двух миллиардов кубометров воды. Это позволит освоить 40 тысяч гектаров целины и улучшить водообеспеченность 400 тысяч гектаров пашни в Узбекистане и Киргизии. Свет и энергию для создаваемых здесь хлопководческих и животноводческих совхозов даст новая электростанция.

(Корр. УзТАГ).

г. Советабад.

НА ГИССАРАКСКОМ ВОДОХРАНИЛИЩЕ

В 1984 году, на два года раньше проектного срока, выполнить все работы на строительстве Гиссаракского водохранилища — такую задачу поставил перед собой коллектив «Гиссаракгидростроя». Сегодня полным ходом ведется разработка карьера, идет отсыпка грунта в основание плотины. Развернулись строительно-монтажные, гидромонтажные, отделочные работы. Сооружаются водоводы, туннели и автомобильные дороги, благоустраивается поселок гидростроителей — Мираки.

Сдача в эксплуатацию Гиссаракского водохранилища позволит дополнительно оросить 150 тысяч гектаров земель Шахрисабзского района.

На рисунках: (слева) бульдозерист СПМК № 1 А. Рахманов, водитель «БелАЗа», шофер хозрасчетного транспортного предприятия № 27 Н. Байкильдыев; (внизу) с этого карьера поступает грунт на возведение плотины; (справа) штукатур-маляр З. Исмаилова, бригадир шоферов автобазы № 35 Д. Эргашев.

Рис. И. ЦЫГАНОВА.





ПРИНИМАЙ, РОДИНА, ШЕЛК УЗБЕКИСТАНА!

БОЛЬШАЯ ПОБЕДА

Труженики сельского хозяйства Бухарской области, выполняя решения XXVI съезда партии, майского и ноябрьского (1982 г.) Пленумов ЦК КПСС, соревнуясь за досрочное выполнение планов третьего года пятилетки, досрочно, первыми в республике выполнили план и социалистическое обязательство по продаже государству коконов.

На заготпункты поступило более 3.230 тонн высококачественного сырья. С каждой коробки грены получено свыше 65 килограммов коконов.

Весомый вклад в трудовую победу внесли шелководы Гиждуванского района, продавшие государству более 600 тонн коконов, Вабкентского и Свердловского — по 400, Шафирканского — 320, Каракульского — 290, Пешкунского — 286 тонн.

Больших успехов добились колхозы имени XXII партсъезда Алатского, имени Ахунбабаева Пешкунского, имени Куйбышева Шафирканского, имени Энгельса Гиждуванского, имени К. Маркса Каракульского, имени Калинина Вабкентского, имени К. Маркса Ромитанского, «Узбекистан» Свердловского, «Ленин юлы» Бухарского районов, выполнившие повышенные социалистические обязательства и получившие с коробки грены по 85—90 килограммов коконов.

Знатные шелководы Зульфия Чориева из колхоза имени Калинина Алатского, Мукаррам Мухторова из колхоза «Коммунизм» Каганского, Киммат Батырова из колхоза «Искра» Каракульского, Истат Эргашева из колхоза «Узбекистан» Пешкунского, Мухфурат Рамазанова из колхоза имени Нариманова Ромитанского районов и многие другие получили в среднем с коробки грены по 100—125 килограммов коконов.

Хорошо потрудились коллективы Бухарского шелкосовхоза и гренажного цеха, обеспечившие хозяйства высококачественной греной. С учетом условий текущего года во всех хозяйствах широко применялись препарат «Барака-82» и суспензия хлореллы, что помогло рационально использовать корма и добиться ранней завивки коконов.

Успехи шелководов области достигнуты благодаря большой организаторской и политической работе партийных, советских, профсоюзных и комсомольских организаций, самоотверженному труду колхозников, рабочих совхозов и специалистов шелководства.

Сбор и сдача коконов продолжаются. Шелководы решили продать государству еще 500 тонн высококачественных коконов и довести их валовой сбор до 3.730 тонн.

Трудовая победа шелководов воодушевляет на достижение высоких показателей во всех других отраслях сельского хозяйства. Повсюду получены дружные всходы хлопчатника, кукурузы и других культур, развернута подготовка к уборке зерновых. Досрочно выполнен полугодовой план заготовок мяса, с опережением ведутся заготовки молока, яиц и другой сельхозпродукции.

(УзТАГ).

• С КАЖДЫМ ДНЕМ РАСТУТ ТЕМПЫ СДАЧИ КОКОНОВ. ОДНАКО ПРЕЖДЕВРЕМЕННЫЙ СБОР СИЛЬНО СНИЖАЕТ КАЧЕСТВО УРОЖАЯ. ДОЛГ СПЕЦИАЛИСТОВ — НЕДОПУСТИТЬ СБОРА НЕДОЗРЕЛЫХ КОКОНОВ.

• ШЕЛКОВОДЫ! КАЖДЫЙ КОКОН ДОЛЖЕН БЫТЬ ПОЛНОВЕСНЫМ, КАЖДЫЙ КИЛОГРАММ — ВЫСОКОСОРТНЫМ.

ПО ТРУДУ И ДОХОДЫ

В нынешнем сезоне шелководы Ленинского района решили сдать государству 450 тонн коконов, с каждой коробки грены получить по 90 килограммов сырья. Выкормка фактически закончена, скоро начинается массовая сдача коконов.

— Для приема коконов, — говорит заместитель председателя райисполкома Б. Ахмедов, — создали четыре заготовительных пункта, оборудовали их. Ожидается хороший урожай. Особенно в семейных звеньях. В колхозе имени В. И. Ленина, например, соревнование возглавляет звено М. Мамталиевой, взявшее четыре коробки грены. Оно намерено сдать 400 килограммов коконов. Соревнуется оно с семейным звеном А. Юсуповой, которое планирует сдать столько же.

Шелководство стало доходной отраслью района. В прошлом году оно дало около 3,5 миллиона рублей дохода. Нынче этот показатель превысит 4 миллиона.

Тон задают партийные и советские активисты. Председатели кишлачных советов Ленинабадского — М. Парпиева, Илгорского — М. Камилова, Кучганского — А. Аскаров, Коллективского — О. Келдибаев и другие депутаты выкармливают по одной-две коробки. И таких примеров немало.

Большая работа в районе проведена по укреплению кормовой базы. В каждом хозяйстве разбиты плантации тутовника. Расширяются линейные посадки.

Уделяется внимание развитию расположенного здесь племшелкосовхоза, обеспечивающего Ферганскую долину элитными саженцами шелковицы и племенной грены. Возглавляет хозяйство опытный специалист, кандидат сельскохозяйственных наук Л. Бахрамов. Только в текущем сезоне областям передано 5 миллионов двухлетних саженцев шелковицы лучших сортов. Реализовано также 8 миллионов сеянцев тутовника. Благодаря освоению адырных земель, посевная площадь хозяйства достигла 800 гектаров.

М. ГОЛЬВЕРК.
Соб. корр. «Правды Востока».

Андижанская область.

ПРИСТУПИЛИ К СДАЧЕ КОКОНОВ

Думали, что нынче шелководы юга Узбекистана начнут сдачу коконов позже обычного. Погода была капризной: дожди, град, низкие температуры. Листья тутовника отрастали медленно.

И все же мастера шелководства справились с трудностями. И на три дня раньше, чем в прошлом году, приступили к сдаче урожая. Темпы нарастают. Больше десяти процентов к плану сдают сейчас в день термезцы и гагаринцы, двадцать процентов — шерабадцы.

Немало звеньев, которые за два-три дня сумели выполнить план и социалистические обязательства. В Ленинюльском совхозе имени Ю. Ахунбабаева звено А. Рузиевой уже доставило на сушилку 220 килограммов коконов. Столько Айсохат и ее помощники сняли с двух коробок грены. Еще больше — 119 килограммов — получило звено С. Джаббарова из совхоза имени XXV партсъезда Шерабадского района. Высокие урожаи снимают звенья С. Турдыевой, Т. Курбановой, других мастериц в хозяйствах Термезского района.

Страда шелководческая начинается и в северных районах области. Лишь в горном Байсуне будут снимать урожай в июне. Но к тому времени сурхандарьинцы рассчитывают уже выполнить свои обязательства — дать 1.300 тонн сырья.

В. ЕФИМОВ.

Сурхандарьинская область.

«СЕРЕБРЯНЫЙ ПОТОК»

Шесть тысяч тонн коконов решили заготовить в нынешнем году шелководы Ферганской долины. Страду возглавили мастера Ташлакского района.

На весах — ящики. Звеньевая Саодат Малибаева смотрит на шкалу и улыбается: 140 килограммов в коробке. Это лучший результат в колхозе «Ленинград».

К весам продолжает идти «серебряный поток». Растут столбцы цифр. Заместитель председателя Тухтабаевского кишлачного Совета Зульфия Хаитова поясняет:

— Есть первые итоги. С каждой из 43 коробок получим в среднем по сто килограммов коконов.

Подъехал агроном колхоза по шелководству Мамасиддин Тешабаев:

— Этот год удачнее прошлого, — говорит он. — Тогда мы сдали 70 тонн коконов. Ныне коробок столько же — 943, но дадим 75 тонн продукции.

В этот день приступили к сдаче коконов колхозы имени Максима Горького, имени XX партсъезда, «Коммуна», «Фергана», «Серебряный поток» набирает силу.

Ш. УМАРОВ.

Ферганская область.

• НАКАНУНЕ СОБЫТИЯ

ВСТРЕЧА ПИСАТЕЛЕЙ ДВУХ КОНТИНЕНТОВ

«Писатель и современный мир» — тема VII конференции писателей Азии и Африки, которая состоится в сентябре нынешнего года в Ташкенте. Она посвящается 25-летию афро-азиатского писательского движения, ставшего важным фактором в сплочении прогрессивных сил двух континентов, борющихся с империализмом и колониализмом за социальный прогресс, мир и взаимопонимание народов.

Проблемы, связанные с предстоящей встречей, обсуждались 20 мая в Москве в Союзе писателей СССР, где проходило заседание советского подготовительного комитета конференции. Председатель Советского комитета по связям с писателями Азии и Африки С. Азимов напомнил участникам заседания об истории афро-азиатского писательского движения, основы которого были заложены на I конференции в 1958 году в Ташкенте. Он подчеркнул, что юбилейная конференция вызывает большой интерес международной общественности. О своем желании участвовать в ее работе уже заявили литераторы более чем из 60 стран Азии и Африки, государств других континентов, представители международных организаций.

Утверждена повестка дня встречи, с отчетным докладом на которой выступит генеральный секретарь Ассоциации писателей Азии и Африки Аленс ла Гума. На пленарных заседаниях будут обсуждены проблемы, посвященные роли писателя в борьбе за предотвращение ядерной войны, общеполитические вопросы, разнообразны и темы, дискуссий по профессиональным проблемам.

Запланированы встречи делегатов с тружениками городов и сел республики, знакомство с историческими и архитектурными памятниками Узбекистана. В рамках конференции будет организована книжная выставка, отражающая издательскую деятельность стран — участниц за истекшие 25 лет.

(ТАСС).

ЭСТАФЕТА ТРУДА И СЛАВЫ

Вчера в Сергели состоялось, посвященное 2000-летию Ташкента, чествование трудовых династий, ветеранов труда, руководителей производственных бригад, работающих по злобинскому методу. Этих людей, составляющих гвардию трудовых коллективов, горячо приветствовали представители партийных и общественных организаций.

Горячими аплодисментами встретили собравшиеся члена Президиума Верховного Совета СССР, Героя Социалистического Труда Николая Анатольевича Злобина, приехавшего на эту встречу из Москвы.

Выступившие говорили об эстафете труда и славы, передаваемой от поколения к поколению, о великой силе революционных, боевых и трудовых традиций, сложившихся в советском народе. Ораторы единодушно отмечали огромную заботу, которую проявляют партия и Советское правительство о создании благоприятных условий для плодотворной работы, раскрытия талантов и способностей каждого труженика, развития инициативы и новаторского поиска.

Представителям лучших семейных трудовых коллективов были вручены дипломы, награды, памятные подарки.

(УзТАГ).

УКАЗ ПРЕЗИДИУМА ВЕРХОВНОГО СОВЕТА УЗБЕКСКОЙ ССР

О присвоении почетного звания «Заслуженный работник сельского хозяйства Узбекской ССР» тов. МАДЖИТОВУ Х.

За долголетнюю плодотворную работу в советских и сельскохозяйственных органах и в связи с пятидесятилетием со дня рождения присвоить почетное звание «Заслуженный работник сельского хозяйства Узбекской ССР» тов. **Маджитову** Хамиду — заведующему отделом агропромышленного комплекса Управления делами Совета Министров Узбекской ССР.

Председатель Президиума Верховного Совета Узбекской ССР И. УСМАНХОДЖАЕВ.

Секретарь Президиума Верховного Совета Узбекской ССР Г. ХАЙДАРОВА.

г. Ташкент.
20 мая 1983 г.

ВО ИМЯ ГУМАНИЗМА

В Ташкенте 20 мая открылись международные курсы по профилактической токсикологии, которые проводятся под девизом Всемирной организации здравоохранения «Здоровье для всех к 2000 году».

Они организованы в рамках программы ООН по окружающей среде (ЮНЕП), международного регистра потенциально токсичных химических веществ (МРПТХВ), Комиссией СССР по делам ЮНЕП и Центром международных проектов Госкомитета СССР по науке и технике в сотрудничестве с министерствами здравоохранения и сельского хозяйства СССР, Украинской и Узбекской ССР, Академией медицинских наук СССР и академиями наук Украины и Узбекистана при широком участии международных организаций.

Специалисты в области профилактической токсикологии из Боливии, Болгарии, Канады, КНР, Эквадора, Индии и других стран прослушают лекции советских ученых и сотрудников практических учреждений и организаций, ученых из зарубежных институтов, а также представителей международных организаций, примут участие в дискуссиях и на практических занятиях.

Программой курсов, кроме общих вопросов охраны окружающей среды и токсикологии, предусматривается изучение промышленной, коммунальной, клинической токсикологии, энотоксикологии, токсикологии химических веществ, используемых в сельском хозяйстве, а также вопросов обмена и получения информации по токсичности, опасности и контролю химических веществ.

(УзТАГ).

УЧИТЬСЯ И УЧИТЬ РУССКОМУ ЯЗЫКУ

В Самарканде 21 мая завершилась республиканская научно-практическая конференция, посвященная проблемам совершенствования обучения русскому языку в учебных заведениях Узбекистана и улучшения этой работы с юношами, подлежащими призыву в Советскую Армию. Видные ученые, специалисты в области преподавания русского языка и литературы, партийные, советские, комсомольские работники, руководители министерств и ведомств, представители Советской Армии обсудили конкретные задачи дальнейшего повышения качества и эффективности обучения молодежи русскому языку, определили дополнительные меры по всестороннему улучшению этой работы, имеющей огромное социальное, общегосударственное значение.

Особо подчеркивалось, что необходимо приложить максимум усилий партийным, советским, комсомольским и другим общественным организациям, нашим педагогам с тем, чтобы еще более возросла роль изучения русского языка в патриотическом и интернациональном воспитании подрастающего поколения, в решении задач, выдвинутых XXVI съездом КПСС.

Участники конференции побывали в учебных заведениях Самарканда, где ознакомились с конкретным опытом организации обучения и преподавания русского языка.

Во второй день работа конференции проходила на секционных занятиях.

В секции «Дошкольная подготовка детей по русскому языку» рассматривались накопленный в республике опыт, задачи по дальнейшему улучшению методики обучения начальным навыкам овладения вторым языком с самого раннего детства — наиболее благоприятного возраста для языковой подготовки.

Широкий круг вопросов, связанных с использованием эффективных педагогических приемов, технических средств обучения, методов внеклассной и внешкольной работы, патриотического и интернационального воспитания на уроках русского языка и литературы обсужден на заседании секции «Русский язык в школах и профтехучилищах».

В секции «Преподавание русского языка в высших и средних специальных учебных заведениях» обсуждались состояние обучения русскому языку и пути его улучшения, проблемы совершенствования подготовки кадров учителей русского языка и литературы в педагогических учебных заведениях, методы контроля знаний и навыков изучения студентами и учащимися языковых дисциплин, актуальные вопросы развития методики преподавания русского языка в Узбекистане.

О том, как вести работу среди юношества, готовящегося к службе в Советской Армии, состоялся обстоятельный разговор на заседании секции «Обучение русскому языку юношей допризывного возраста».

Заседание пятой секции было посвящено вопросам использования средств массовой информации в пропаганде и изучении русского языка. Работники газет, телевидения и радиовещания, специальных педагогических изданий вместе с преподавателями наметили пути совместной работы по повышению эффективности пропаганды русского языка, организации специальных программ, публикаций, выступлений по актуальным проблемам.

На секциях приняты рекомендации, направленные на улучшение изучения и преподавания русского языка в республике.

(УзТАГ).



На снимке: участники конференции.

Фото А. ГОРОКРИКА и Р. ГАФУРОВА (УзТАГ).

ПАРТИЙНАЯ ЖИЗНЬ: СЛОВО И ДЕЛО КОММУНИСТА

ЕСЛИ РЕКОМЕНДУЕШЬ...

ПОЧЕМУ ГОРОДСКОЙ КОМИТЕТ ПАРТИИ ОТМЕНИЛ РЕШЕНИЕ СОБРАНИЯ ПЕРВИЧНОЙ ПАРТОРГАНИЗАЦИИ О ПРИЕМЕ Х. КУЧАЕВОЙ КАНДИДАТОМ В ЧЛЕНЫ КПСС

Поступило заявление юрисконсульта товарища Хурсанд Рустамовны Кучаевой о приеме кандидатом в члены КПСС. — Председательствующий на партийном собрании вынул из папки три листка. — Рекомендуют товарищи Бегамов Мирза — главный инженер управления, Макеева Валентина Петровна — ветеран труда, пенсионерка, и городской комитет комсомола.

«Рекомендую...», «Выражаю уверенность»... Судя по поручительству двух коммунистов и городского комитета комсомола, Х. Кучаева достойна пополнить ряды партии. И собрание первичной парторганизации областного управления местной промышленности решило: принять Х. Кучаеву кандидатом в члены КПСС.

Этот вопрос рассмотрело бюро Термезского городского комитета партии. Постановление собрания было отменено. Х. Кучаевой в приеме кандидатом в члены КПСС отказано.

Почему? Потому, что Кучаева недостойна быть коммунистом. Решительно недостойна.

Как и каждое дело о приеме, это вызвало большой интерес. Рассуждали, что, став кандидатом в члены КПСС, она подтянется, осознает свою ответственность перед коллективом, перед парторганизацией? Но когда решается вопрос, быть человеку в партии или нет, скидок делать нельзя. Никаких и никому.

Недисциплинированность, конечно, не красит Кучаеву. Но не только в этом дело.

Поступив на работу в облместпром, Хурсанд Рустамовна не спешила встать на комсомольский учет, долго не платила членских взносов. Ей объявили выговор. Позже выяснилось: она не платила их и в комсомольской организации кооперативного техникума. А когда Кучаева узнала, что партийная комиссия изучает ее дело, сама сделала отметки об уплате в своем комсомольском билете. Секретарю комитета комсомола техникума позвонила и предупредила: «Если будут спрашивать, скажи, что взносы платила регулярно. Очень прошу».

В анкете, заполненной накануне партсобрания, на котором обсуждался вопрос о приеме Кучаевой кандидатом в члены партии, в графе об общественной работе Хурсанд Рустамовна написала: «Избрана заместителем председателя местного комитета профсоюза». Заведомая ложь: никто ее не избирал в профком.

В автобиографии Кучаева пишет: «Замужем». Фактически с мужем она в разводе. В том, что женщина по каким-то личным мотивам расторгла брак, ничего компрометирующего нет. А вот то, что скрыла это, вступая в партию, недопустимо.

Но у членов бюро, как и у партийной комиссии, возник вопрос: почему два коммуниста и горком комсомола дали Кучаевой рекомендации, как могло партийное собрание, каждый из присутствующих на котором хорошо знал если не все, то многие недостатки своей сотрудницы, проголосовать за прием недостойного человека кандидатом в члены КПСС?

Не хватило принципиальности и честности. И в первую очередь рекомендующим. Раскроем Устав КПСС: рекомендующие несут перед партийными организациями ответственность за объективность характеристики политических, деловых и моральных качеств рекомендуемых. Коммунист, дающий рекомендацию, берет на себя всю полноту ответственности перед партией.

Забвение этого уставного требования и было причиной появления на свет необъективных рекомендаций. А то, что коммунисты, хорошо зная, как мало соответствуют действительности положительные отзывы рекомендующих о Х. Кучаевой, все-таки приняли ее кандидатом в члены КПСС, говорит о низком уровне идейно-политической и воспитательной работы в партийной организации управления.

Трудно подобрать определение проступку, который совершил первый секретарь Термезского горкома комсомола Ч. Шадыев. Он принял решение о даче рекомендации Кучаевой единолично, без ведома членов бюро. Разве не знал секретарь, что рекомендации утверждаются на бюро?

Бюро городского комитета партии принципиально подошло к оценке произошедшего. М. Бегамову, одному из рекомендующих, объявлен выговор с занесением в учетную карточку. В. Макееву, тоже давшую рекомендацию, предупредили. М. Курбанов освобожден от обязанностей секретаря парторганизации управления, ему объявлен строгий выговор с занесением в учетную карточку. Строго наказан первый секретарь горкома комсомола Ч. Шадыев.

Неприятная история, но поучительная. Забота об улучшении качественного состава и чистоте рядов партии — долг всех партийных организаций, каждого коммуниста. Вспомним слова постановления ЦК КПСС «О 80-летии Второго съезда РСДРП»: «Принадлежность к партии не дает никаких привилегий, а означает лишь более высокую ответственность коммунистов...» Этой требовательностью необходимо мерить каждый свой поступок. Если рекомендуешь — семь раз отмерь, как верно писал рабочий В. Боченков в «Правде Востока». Ведь такой шаг — дело твоей партийной совести. И коммунист не имеет права идти ни на какие сделки, ни на какие компромиссы...

Что касается Х. Кучаевой, то у нее есть время подумать над тем, почему ее не приняли в партию, критически оценить свои поступки, трудом, общественной работой заслужить подлинное уважение и доверие коммунистов и коллектива.

В. НЕЙБУРГ.
Соб. корр. «Правды Востока».
г. Термез.

ТРУДОВОЙ КОЛЛЕКТИВ: ОБСУЖДАЕМ ПРОЕКТ ЗАКОНА СССР

ВСЕСТОРОННИЙ КОНТРОЛЬ

Считаю, что в Законе необходимо оговорить **право трудового коллектива на всесторонний контроль работника, который заочно занимается в техникуме или вузе, и даже учитывать его успеваемость при определении суммы материального поощрения.** Уверена, это значительно улучшит качество обучения, уменьшит отсев из учебных заведений, повысит чувство ответственности.

И другой вопрос, который волнует многих. Большинство наших работников при обсуждении проекта Закона высказались за более строгие меры к тем, кто не выполняет производственные задания, нарушает трудовую и технологическую дисциплину, допускает прогулы. По поручению коллектива предлагаю внести в статью 9 проекта такое положение: **«Дни прогулов в трудовой стаж не засчитывать, а если их число будет более 5 дней в году, то трудовой стаж считать прерванным».**

Д. ДЖУМАНИЯЗОВА.
Заведующая магазином Турткульского райпо, кавалер орденов Ленина и Трудового Красного Знамени.

ЗАЯВЛЕНИЕ АКАДЕМИИ НАУК СССР

Академия наук СССР возмущена решением президента США Рейгана об официальном проведении «дня Сахарова». Изображать Сахарова в качестве борца за мир и права человека — это надругательство над правдой, подстрекательство к раздуванию «холодной войны», полное игнорирование мнения советских ученых. Акция администрации США расценивается советскими учеными как провокация, направленная на отравление международного политического климата, дальнейшее осложнение отношений между нашими странами. Если явная безответственность, стремление подчинить риторике здравый смысл окончательно восторжествуют в действиях высшего руководства США, то это может нанести огромный урон делу конструктивного сотрудничества между народами, всеобщему миру. Альтернативой может быть лишь взаимное уважение, тщательные поиски сфер и областей для плодотворного сотрудничества, в том числе и ученых наших стран, в интересах прогресса всего человечества.

СТАНДАРТ И КАЧЕСТВО

ПРОДОВОЛЬСТВЕННАЯ ПРОГРАММА — ДЕЛО ВСЕНАРОДНОЕ

В реализации Продовольственной программы видная роль отводится стандартизации — важнейшему средству улучшения качества сырья и продукции, ускорения научно-технического прогресса в агропромышленном производстве, эффективного управления факторами, интенсифицирующими развитие агропромышленного комплекса.

Основные направления — нормативно - техническое, метрологическое, профессионально-техническое обеспечение, развитие систем управления качеством продукции и работ, служб стандартизации и метрологии.

По этим направлениям Узбекским республиканским управлением Госстандарта совместно с министерствами и ведомствами республики и предприятиями союзного подчинения, входящими в агропромышленный комплекс, разработаны планы организационно - технических мероприятий.

Комплексное нормативно-техническое обеспечение Продовольственной программы предусматривает разработку новых и пересмотр действующих государственных, отраслевых, республиканских стандартов и стандартов предприятия. Намечается расширить ассортимент и улучшить потребительские свойства сельскохозяйственной продукции и продовольственных товаров, рационально использовать сырье, сокращать потери при уборке, транспортировке и хранении, повысить технический уровень и качество средств сельскохозяйственного производства.

Так, в стандарт на пшеницу вводится дифференцированная оценка по классам качества в зависимости от содержания клейковины. Берется курс на повышение точности и экспрессности анализов. Предусматривается стандартизация технологических процессов обработки зерна.

Качество риса тоже будет оцениваться дифференцированно, по классам, с учетом ботанических сортов при снижении содержания краснозерных форм и пожелтевших зерен до 1-2 процентов.

Для комбикормов устанавливаются показатели питательной технологической ценности с учетом физиологического состояния животного или птицы, периодов откорма, времени года, яйцекладки.

В минеральных удобрениях содержание питательных веществ повысится в среднем до 40 процентов. Будут установлены соответствующие требования к их хранению, транспортированию и внесению в почву, к охране окружающей среды.

Производительность основных машин для внесения минеральных удобрений увеличится в 1,5 раза, удельная металлоемкость снизится на 30—50 процентов, потери удобрений — на 10—20 процентов. Производительность зерновых сеялок повысится в 1,5—1,7 раза, кукурузоуборочных машин — в 1,4, хлопкоуборочных машин — в 1,6 раза. Увеличится срок службы машин, улучшатся условия труда механизаторов.

Круг разработки новых и пересмотра действующих республиканских стандартов и технических условий охватывает около 300 наименований. Начнут службу десятки тысяч стандартов предприятия, регламентирующих управление повышением эффективности и качества продукции.

Метрологическое обеспечение Продовольственной программы будет базироваться на глубоком анализе состояния средств измерения в каждой отрасли, входящей в агропромышленный комплекс. Разрабатываются соответствующие программы. Будет аттестовано около 300 аналитических лабораторий и испытательных станций.

В Узбекском центре стандартизации и метрологии проводятся государственные испытания пищевой и сельскохозяйственной продукции. В дальнейшем предполагается расширить номенклатуру испытуемой продукции, включая продукцию хлопководства. Созданы испытательные центры по хлопкоочистительному оборудованию (производственное объединение «Узбекхлопкомаш»), сельхозмашинам (Среднеазиатская машиноиспытательная станция).

Программа развития комплексных систем управления повышением эффективности производства и качества продукции предусматривает завершить в основном внедрение комплексных систем управления качеством продукции в промышленности в ближайшее время, в непроизводственной сфере — в 1985 году. Продолжается работа по совершенствованию систем управления качеством по опыту предприятий Днепропетровской области и Краснодарского края.

Госстандартом выпущены рекомендации по разработке и внедрению «Комплексной системы управления качеством труда и продукции сельского хозяйства в совхозах и колхозах» и «Комплексной системы управления качеством труда и продукции в агропромышленных формированиях». Этими рекомендациями и следует руководствоваться.

В настоящее время систему управления качеством внедрили более 500 предприятий, из них свыше 200 — объединения и предприятия агропромышленного комплекса. Полностью завершили внедрение системы предприятия сельхозмашиностроения.

В объединениях и на предприятиях, где действует система, значительно улучшились технико-экономические показатели. Повысилось, например, качество продукции, выпускаемой на предприятиях Минмясомолпрома республики. Причем экономический эффект от внедрения системы составил: по Бекабадскому мясокомбинату — 34,6 тысячи рублей, Чирчикскому мясокомбинату — 99,8 тысячи рублей, Кокандскому молзаводу — 30 тысяч рублей, Андижанскому молочно-маслодельному заводу — 40 тысяч рублей.

Значительный резерв — совершенствование системы. Экономическая эффективность на этом этапе составила: по Ташмясомолкомбинату — 95,4 тысячи рублей, Ташмолкомбинату — 36,7 тысячи рублей, Янгиюльскому экспериментально-колбасному заводу — 161,8 тысячи рублей, Наманганскому мясокомбинату — 147 тысяч рублей, Андижанскому мясокомбинату — 186,8 тысячи рублей.

Минмясомолпром разрабатывает отраслевую систему управления качеством продукции.

Привлекателен опыт Кокандского масложиркомбината Минпищепрома республики. Здесь в результате внедрения системы производительность труда возросла на 1,3, а себестоимость продукции снизилась на 2,2 процента. Экономический эффект составил 320 тысяч рублей.

С 1981 года в стране началось опытное внедрение комплекса государственных стандартов «Управление производственным объединением и промышленным предприятием», в котором обобщен передовой опыт Волжского автомобильного завода, предприятий Днепропетровской области, Краснодарского края, Ленинграда, Львова, Тирасполя, Риги...

В основу стандартов положен системный подход. Внедрение их направлено на создание в промышленности прогрессивных систем управления на единой методической основе. В комплекс входят стандарты: управление производственным объединением и промышленным предприятием; управление выполнением плана производства и поставок продукции; управление качеством продукции; управление развитием производства; управление охраной окружающей среды и управление ресурсами.

В Узбекистане 15 предприятий определены опорными по внедрению этих стандартов. В их числе 7 объединений и предприятий агропромышленного комплекса: завод «Ташсельмаш», производственные объединения «Ташкентхлеб», «Ташкентвино», «Ташкентпиво», Ташкентский масложиркомбинат, кондитерская фабрика «Уртак», экспериментальное показательное производственное объединение рыбной промышленности «Балыкчи».

Конкретные меры коснутся дальнейшего развития служб стандартизации и метрологии. На предприятиях агропромышленного комплекса количество работников, занятых стандартизацией, в 1985 году достигнет 730, количество работников, занятых метрологией, — 510.

В рамках профессионально-технического обеспечения Продовольственной программы предусматривается в перспективе достигнуть ежегодного повышения квалификации около 500 специалистов для объединений и предприятий агропромышленного комплекса. Вооруженные передовым опытом и глубокими знаниями в области стандартизации, метрологии и управления качеством, они смогут успешно решать новые задачи.

Органы Узбекского республиканского управления Госстандарта усилили государственный надзор за внедрением и соблюдением стандартов и состоянием средств измерения на предприятиях агропромышленного комплекса. В первом полугодии минувшего года проконтролировано более 300 объединений и предприятий. Многие предприятия добились стабильного выпуска продукции заданного уровня качества. Среди них коллективы Ташкентского тракторного завода, Суфикишлакского и Каракульского хлопкоочистительных заводов, завода «Самаркандхлопкомаш», Карасуйского госплемптицезавода, Джизакское, Вабкентское, Гулистанское районные объединения Госкомсельхозтехники.

К сожалению, имеют место случаи, когда комплексная система управления качеством продукции работает вхолостую, допускаются нарушения требований стандартов и технических условий при изготовлении продукции. Подобные факты нетерпимы.

Успешная реализация Продовольственной программы — дело огромной государственной важности. И стандартизация призвана всемерно содействовать ему.

М. АЛИМОВ.
Заместитель начальника Узбекского республиканского управления Госстандарта, кандидат экономических наук.

МИР ЗА НЕДЕЛЮ

ЖЕНЕВА: ДВА ПОДХОДА

В Женеве 17 мая возобновились советско-американские переговоры об ограничении ядерных вооружений в Европе. В тот же день стало очевидно, что стороны на переговорах по-прежнему совершенно по-разному подходят к решению этой исключительно важной проблемы.

Советский Союз строго руководствуется принципом равенства и одинаковой безопасности сторон. Он уже давно выступил с предложением договориться о радикальном сокращении ядерных средств средней дальности в Европе. Сейчас у каждой стороны имеется примерно по 1.000 единиц таких средств. Советский Союз предложил сократить их до 300 единиц. При этом СССР выразил готовность к тому, чтобы в итоге сокращений у него оставалось лишь 162 ракеты, то есть ровно столько, сколько их имеется сейчас на стороне НАТО — у Англии и Франции. Равный низкий уровень — по 138 единиц — был бы установлен и по самолетам-носителям.

В ответ на это американская сторона выдвинула надуманное возражение о том, что в случае осуществления советского предложения у СССР оказалось бы больше ядерных зарядов на ракетах. Выступая 3 мая на обеде в честь партийно-государственной делегации ГДР, Генеральный секретарь ЦК КПСС Ю. В. Андропов дал исчерпывающий ответ на это возражение. «Мы, — заявил он, — готовы договориться о равенстве ядерных потенциалов в Европе как по носителям, так и по боезарядам с учетом, разумеется, соответствующих вооружений Англии и Франции».

Но принцип равенства и одинаковой безопасности — это как раз то, с чем никак не могут смириться в Вашингтоне. Глава американской делегации в Женеве П. Нитце в первый же день заявил, что он положил на стол переговоров так называемый «промежуточный вариант» Рейгана. Суть его сводится к тому, чтобы Советский Союз сократил число своих ракет, развернутых в Европе, а американские средства передового базирования, ядерные силы Франции и Англии остались бы неприкосновенными. США при этом получили бы еще право приступить к развертыванию своих новых ядерных ракет в Европе. Абсурдность этой позиции очевидна. Она заведомо рассчитана на то, чтобы сорвать достижение договоренности и под этим предлогом развернуть к концу года в Западной Европе новое американское ракетное оружие первого удара.

Миролюбивая общественность решительно требует достижения взаимоприемлемой договоренности в Женеве. Здравомыслящие люди во всем мире понимают, что Западу это нужно не меньше, чем Советскому Союзу. Наша страна делает все необходимое для выработки решений, отвечающих принципу равенства и одинаковой безопасности. Для успеха нужно только одно: США и НАТО должны пройти свою часть пути, ведущего к договоренности.

МИР НЕГОДУЕТ

Мир возмущен очередным актом грубого произвола в отношении Ливана. Соединенные Штаты и Израиль навязали Бейруту «соглашение», представляющее собой надругательство над суверенными правами этой многострадальной страны. «Соглашение» является непосредственным результатом разбойничьего вторжения Израиля в Ливан, а подпись ливанского правительства под ним получена путем открытого выкручивания рук в условиях израильско-американской оккупации.

Навязанный Ливану диктат направлен на превращение этой страны в вассала Израиля. Согласно его унизительным условиям на юге Ливана создается так называемая зона безопасности, в которой в той или иной форме будет распоряжаться израильская военщина. Грубо попирая суверенитет Ливана, Израиль и Соединенные Штаты лишают его законного права на обеспечение собственной безопасности, заставляя ограничить свои вооруженные силы, регламентируют, какое оружие он может иметь, а какое нет. В то же время на Израиль, хотя он неоднократно совершал агрессию, никаких ограничений не налагается. А ведь у Ливана куда больше оснований требовать, чтобы именно у Израиля были ограничены войска и вооружения.

Откровенно пренебрегая общепринятыми нормами морали и права и вознаграждая агрессора, запятнавшего себя кровавыми злодеяниями в Ливане, авторы «соглашения» создают вместе с тем реальную угрозу дальнейшего расширения американо-израильской агрессии на Ближнем Востоке, полностью игнорируют право арабского народа Палестины на самоопределение и создание своего собственного независимого государства. Кроме того, этот позорный документ закрепляет и американское военное присутствие в Ливане и создает основу для его дальнейшего расширения.

Выступая на борьбу против реальной угрозы расчленения своей родины, ливанские патриоты проводят массовые демонстрации и манифестации против американо-израильского диктата. Широкая волна протестов поднялась и в других арабских странах. Все это — свидетельство того, что никаким выкручиванием рук проблем Ливана не решить. Подлинный мир в этой стране наступит лишь тогда, когда оттуда будут полностью выведены войска израильских агрессоров. Решения Совета Безопасности ООН, требующие безусловного ухода израильских войск, должны быть выполнены. Из Ливана должны быть выведены также находящиеся там американские и другие иностранные войска.

Советский Союз выступает за единый Ливан, за восстановление его суверенитета, обеспечение независимости и территориальной целостности.

БОНН И ПАРИЖ НА ПУТИ К ВИЛЬЯМСБЕРГУ

В Париже состоялась очередная франко-западногерманская встреча на высшем уровне. На этот раз она привлекла пристальное внимание мировой общественности как важный этап на пути к экономическому совещанию семи ведущих капиталистических стран, которое состоится 28—30 мая в американском городе Вильямсберге. Учитывая острые противоречия, раздирающие мир капитализма, многие обозреватели возлагали на эту встречу определенные надежды в плане выработки «общего подхода» Европы в отношении Соединенных Штатов.

После переговоров президента Франции Ф. Миттерана и канцлера ФРГ Г. Коля выяснилось, что путь к Вильямсбергу по-прежнему остается тернистым. Правда, Миттерану и Колю не потребовалось больших трудов, чтобы подтвердить приверженность своих правительств решению НАТО начать размещение в Европе к концу текущего года новых американских ядерных ракет средней дальности. «В том случае, если советско-американские переговоры в Женеве не дадут положительного результата».

Однако когда стороны приступили к обсуждению главных вопросов повестки дня предстоящего совещания в Вильямсберге, то выяснилось, что между крупнейшими капиталистическими странами по-прежнему существуют непримиримые противоречия. Выступая на пресс-конференции по окончании встречи, президент Франции подчеркнул, что экономическая политика США создает значительные трудности для западноевропейских стран. «Мы считаем ненормальным то, что вынуждены фактически оплачивать бюджетный дефицит США, — заявил он. — Ненормально и то, что этот дефицит поддерживает высокий уровень банковских учетных ставок и что курс доллара, достигший нынешнего уровня, нарушает экономическое равновесие в мире».

Канцлер ФРГ Коль на словах согласился с тем, что проблемы, связанные с высоким курсом американского доллара, станут предметом серьезного обсуждения на встрече в Вильямсберге. Однако он наотрез отказался поддержать требование Франции о проведении в ближайшее время реформы всей валютно-финансовой системы Запада.

Еще более острые разногласия между Парижем и Бонном выявились в ходе обсуждения торговых и сельскохозяйственных проблем. В 1982 году дефицит Франции в торговле с ФРГ достиг астрономической суммы 38 млрд. франков. Министр внешней торговли и туризма Франции Э. Кресссон назвала условия этой торговли «невыносимыми для ее страны». «Если в Бонне не изменят своих позиций и не отменят протекционистских мер в отношении французских товаров, — заявила она, — то Франция вынуждена будет ввести ограничения на ввоз на свой внутренний рынок продукции из ФРГ».

Все это свидетельствует о том, что в Вильямсберге предстоят жаркие схватки по коренным торгово-экономическим проблемам капиталистического мира, занятого безнадежными поисками путей выхода из пучины экономического кризиса.

Г. ШИШКИН.
(ТАСС).

ВЕСТИ С РАЗНЫХ ШИРОТ

ПЕРЕГОВОРЫ

Первый секретарь ЦК ВСРП Я. Кадар принял находящегося в Будапеште с официальным визитом Премьер-министра Республики Зимбабве Р. Мугабе. В ходе встречи, прошедшей в сердечной обстановке и в духе взаимопонимания, стороны информировали друг друга о положении в своих странах, обменялись мнениями по некоторым актуальным международным вопросам, обратив особое внимание на положение в африканском регионе. Была подтверждена готовность к расширению сотрудничества.

Состоялись переговоры между Председателем Совета Министров ВНР Д. Лазаром и Р. Мугабе.

ЗАЯВЛЕНИЯ

Положение на Ближнем Востоке, сложившееся в результате подписания ливано-израильского соглашения и продолжающихся угроз в адрес Сирии, было рассмотрено в ходе состоявшейся в Дамаске встречи делегаций Сирийской и Ливанской компартий во главе с Генеральными секретарями ЦК СКП и ЛКП Х. Багдашем и Ж. Хауи. Подписанное между Ливаном и Израилем соглашение, подчеркивается в совместном заявлении, является продолжением кэмп-дэвидского курса, направленного на установление гегемонии США в районе Ближнего Востока в политической, военной и экономической областях.

ЭКОНОМИКА

Рост безработицы, застой в экономике, усиление зависимости от иностранного капитала — таково нынешнее экономическое положение Южной Кореи, свидетельствует японский журнал «Сэкай». В попытке вывести экономику из тупика режим открывает широкий доступ иностранному капиталу, в первую очередь — американскому и японскому. Недалеко то время, пишет «Сэкай», когда основные отрасли промышленности этой страны окажутся в руках иностранных капиталистов.

(По материалам ТАСС).

Администрация США пытается убедить мировую общественность в том, что новые ядерные межконтинентальные ракеты «МХ», производство которых запланировано Пентагоном, — это «чисто оборонительное» оружие, служащее делу сохранения мира на земле.
(Из газет).



— Ракеты «МХ»! Исключительно для мирных целей...

Рис. А. САФРОНОВА.

ОФИЦИАЛЬНЫЙ ОТДЕЛ

Важные задачи земледельцев

Правительством СССР принято постановление «О дополнительных мерах по обеспечению уборки урожая, заготовок сельскохозяйственных продуктов и кормов в 1983 году и успешного проведения зимовки скота в период 1983/84 года».

Советы Министров союзных республик, Министерство сельского хозяйства СССР, Министерство плодоовощного хозяйства СССР, Министерство мелиорации и водного хозяйства СССР, Госкомсельхозтехника СССР, Министерство заготовок СССР, Министерство пищевой промышленности СССР, Министерство мясной и молочной промышленности СССР, Центросоюз, Советы Министров автономных республик, исполкомы местных Советов народных депутатов и агропромышленные объединения, руководители колхозов и совхозов, заготовительных и транспортных организаций обязаны осуществить необходимые мероприятия по обеспечению подготовки к уборке урожая, заготовкам сельскохозяйственных продуктов и кормов и зимовке скота.

Должны быть приняты, в частности, меры:

к ускорению ремонта и приведению в полную готовность всей уборочной техники не позднее чем за две недели до начала уборки урожая, укомплектованию уборочных агрегатов квалифицированными механизаторами с организацией их работы преимущественно в две смены, а также предотвращению потерь при уборке, перевозке и хранении сельскохозяйственной продукции;

к накоплению горючего и смазочных материалов в количествах, обеспечивающих бесперебойную работу автотракторного парка на уборке урожая 1983 года, усилению контроля за использованием и хранением нефтепродуктов в хозяйствах;

к выполнению и перевыполнению в каждом хозяйстве планов заготовки сена, сенажа, силоса, травяной муки и других кормов, созданию необходимых страховых запасов их, использованию всех резервов в целях дополнительного накопления кормовых ресурсов для более полного обеспечения кормами общественного животноводства и скота, содержащегося в личных подсобных хозяйствах граждан;

к обеспечению своевременной подготовки животноводческих помещений, оборудования животноводческих ферм и цехов к зимовке скота.

Для ускорения уборки урожая сельскохозяйственных культур в зависимости от складывающихся условий Министерству сельского хозяйства СССР, Госкомсельхозтехнике СССР и Министерству путей сообщения разрешено по согласованию с Советами Министров союзных республик производить в мае—августе 1983 года изменение сроков поставки комбайнов для уборки зерновых и технических культур, а также других уборочных машин по выделенным фондам для нужд сельского хозяйства, направлять в необходимых случаях в Казахскую ССР и целинные районы РСФСР на период уборки урожая опытных комбайнеров из других союзных республик.

Соответствующим министерствам и ведомствам установлены задания по производству и поставке сельскому хозяйству (в том числе дополнительно) сельскохозяйственных машин, автомобилей, тракторных прицепов, запасных частей и комплектующих изделий, аккумуляторов, металлопродукции, резинотехнических и электротехнических изделий, сеноуборочного инвентаря, оборудования, нефтепродуктов и иной продукции производственного назначения.

Советам Министров союзных республик, Госкомсельхозтехнике СССР, Министерству сельского строительства СССР, другим министерствам и ведомствам предложено принять меры к обеспечению ввода в действие предусмотренных планом на 1983 год животноводческих помещений и кормоцехов не позднее ноября, а силосных и сенажных сооружений, складских помещений — не позднее сентября 1983 года.

Транспортным министерствам и ведомствам устанавливаются задания по перевозке грузов. Министерство путей сообщения обязывается, в частности, обеспечить в 1983 году ускоренную доставку вагонов с фруктами и овощами в пункты назначения, предусмотрев в графиках движения курсирование специализированных поездов с повышенными скоростями для перевозки этой продукции.

Советам Министров союзных республик разрешено:

привлекать на уборку урожая 1983 года не в ущерб основному производству грузовые автомобили и бортовые автоприцепы всех предприятий, учреждений и организаций с водительским составом и ремонтными средствами (кроме автомобилей министерств и ведомств по утвержденному перечню);

привлекать в 1983 году в наиболее напряженные периоды работы в колхозах и совхозах на сельскохозяйственные работы и для работы на хлебоприемных предприятиях и свеклоприемных пунктах трудоспособное население городов, рабочих поселков и сельских населенных пунктов, а также рабочих, трактористов-машинистов и других механизаторов и водителей автомобилей с промышленных, транспортных и других предприятий, из учреждений и организаций без ущерба для выполнения установленных им плановых заданий (кроме рабочих, механизаторов и водителей автомобилей предприятий, указанных в постановлении).

Постановлением предусматриваются условия оплаты труда и премирования работников на уборке урожая 1983 года применительно к условиям, действовавшим в 1982 году.

Определены также другие меры по своевременной подготовке к успешному проведению уборки урожая, заготовок сельскохозяйственных продуктов и кормов в 1983 году и предстоящей зимовки скота.

Комитету народного контроля СССР поручено установить контроль за выполнением заданий, предусмотренных постановлением.

О подготовке материально-технической базы к приемке урожая 1983 года

Совет Министров СССР принял постановление «О дополнительных мерах по подготовке материально-технической базы Министерства заготовок СССР к приемке и обеспечению сохранности зерна и семян масличных культур урожая 1983 года».

Совет Министров СССР обязал Советы Министров союзных республик, Министерство заготовок СССР, Советы Министров автономных республик, крайисполкомы, облисполкомы и райисполкомы обеспечить своевременную и качественную подготовку хлебоприемных и зерноперерабатывающих предприятий к бесперебойной приемке, обработке и хранению зерна и семян масличных культур урожая 1983 года, обратив особое внимание на осуществление строительства зерносушилок в районах производства кукурузы и семян подсолнечника.

В 1983 году будут дополнительно построены и введены в действие стационарные зерносушилки общей мощностью 4 тысячи тонн в час, 600 больше грузных автомобилеразгрузчиков, новые механизированные зерносклады, асфальтированные площадки и другие производственные объекты. Для строительства этих объектов выделены необходимые материально-технические ресурсы.

Советам Министров республик, исполкомам местных Советов народных депутатов поручено обеспечить в текущем году выделение сборных железобетонных конструкций и деталей, местных строительных материалов и транспортных средств, необходимых для строительства и ремонта объектов, связанных с приемкой, обработкой и хранением зерна, а также семян масличных культур государственных ресурсов.

Для строительства и ремонта указанных объектов Советами Министров союзных республик будут привлекаться в текущем году по согласованию с соответствующими министерствами строительные и ремонтно-строительные организации независимо от их ведомственной подчиненности. Запрещается отвлекать на другие работы работников и автомобильный транспорт хлебоприемных и зерноперерабатывающих предприятий, проектных институтов, ремонтно-строительных управлений и участков министерств заготовок союзных республик, ряда объединений и предприятий Министерства заготовок СССР, а также организаций Министерства сельского строительства СССР, занятых на строительстве элеваторов и других объектов Министерства заготовок СССР.

Новая курортная зона

Совет Министров СССР рассмотрел вопрос о мерах по созданию курортной зоны общесоюзного значения на побережье Каспийского моря в Азербайджанской ССР и принял соответствующее постановление.

Совету Министров Азербайджанской ССР предложено обеспечить в 1983—1985 годах разработку совместно с Государственным комитетом по гражданскому строительству и архитектуре при Госстрое СССР, ВЦСПС и Министерством здравоохранения СССР и утверждение в установленном порядке генеральных планов развития курортов Ялама-Набрань, Килязи-Зарат, Северный Апшерон и Ленкорань.

Функции генерального подрядчика по выполнению общестроительных работ при строительстве санаторно-курортных учреждений, учреждений отдыха и туризма, жилых домов и объектов культурно-бытового назначения на побережье Каспийского моря в Азербайджанской ССР возложены на Министерство промышленного строительства СССР.

(ТАСС).

ОСТАТОК РАВЕН НУЛЮ

Первое горно-обогатительное предприятие, не дающее отходов

«Обеспечить создание и широкое применение технических средств и технологий для комплексного и более полного извлечения полезных компонентов из руд».

(Из «Основных направлений экономического и социального развития СССР»).

Простота — мать изящества. По крайней мере, в технологии оно так. Я вспоминаю эту истину, разглядывая облицовочную плитку из низкосортного стекла и кирпич.

Не в самих предметах фокус. Удивительно то, где они изготовлены. Представьте себе, в... объединении «Узбекзолото». И не спешите предполагать, что, мол, тут развивают побочное производство, так как не хватает стройматериалов для каких-то внутренних нужд.

Отнюдь нет: настанет время, когда «Узбекзолото» вот таким кирпичом и плиткой будет снабжать солидные стройки.

А сегодня под Ташкентом, в молодом городе Нариманове, завершаются монтажно-наладочные работы на уникальном предприятии: первой в мире безотходной горно-обогатительной фабрике.

Получение цветных металлов было и остается делом не только сложным, но и причиняющим немало неудобств человеку и природе. Вся беда в том, что эти металлы — золото или серебро, медь или цинк, свинец или олово, сурьма или висмут — находятся в рудах в очень малом количестве: на тонну — граммы. Совать такую руду в печь — тратить громадные потоки энергии и топлива. Чтобы этого избежать, строят обогатительные фабрики, вырабатывающие промежуточный продукт — концентрат, который уже можно отправить на переплавку. Допустим: было в тонне руды 10 граммов металла, в тонне концентрата стало 100 граммов.

А куда же деваются остальные тонны? Сотни тысяч, миллионы тонн горной массы, добытой в шахтах и карьерах?

Побывайте на любом горно-металлургическом комбинате. Вы увидите там необозримые поля, бассейны, реки, озера, болота, где хранятся отходы производства, так называемые «хвосты». Место, куда их помещают, так и зовут — хвостохранилище. Это мертвое место. Здесь ничто не растет, никто не живет. Здесь лежит голая, выжатая, словно лимон, порода. И так по всему миру — всюду, где существуют предприятия цветной металлургии.

Впрочем, в этих «хвостах» еще есть какая-то малая доля ценных металлов. Их невыгодно извлекать: извлечешь на рубль, а средств и труда затратишь на десять... Эти «хвосты» сохраняют иногда веками, на случай, если кто-то изобретет дешевый способ их вторичной переработки. Или же у человечества иссякнут запасы, скажем, сурьмы. И тогда хочешь не хочешь — придется перелопачивать старые отвалы.

Так оно обстоит на сегодня. Инженеры «Узбекзолота» решили существующее положение изменить. К этой мысли их привели расчеты, о которых я попросил рассказать начальника опытно-экспериментального цеха Светлану Лаврентьевну Ольховикову и главного экономиста, кандидата экономических наук Т. Закирова.

— Вот кусок руды, — говорила Светлана Лаврентьевна, держа в руке розоватый искрящийся камень. — Чего в нем только нет! Ну, конечно, золото есть. Где золото, там почти всегда и серебро, это еще в школе по химии проходили. А кроме того, тут есть и медь, и цинк, и свинец, и олово, и сурьма, и висмут. И прочее, и прочее...

А мы извлекаем только два металла. Почему? Да именно потому, что прочего — слишком мало. Технически ничего невозможного нет — взять отсюда, допустим, еще и свинец. Но дорого, дорого...

Спрашивается: нельзя ли удешевить? Мы отвечаем: можно. Если привлечь в союзники стекло и кирпич, который вы видели в лаборатории.

...С главным инженером «Узбекзолота» Борисом Ильичом Гончаровым осматриваем экспериментальную фабрику. Все здесь привычное, все в общем так, как на любом горно-обогатительном предприятии. И вместе с тем, все иначе. «Мы поставили цель: не щадя затрат, извлечь из руды все, именно все до единого полезные компоненты, — подчеркивает Гончаров. — И чем больше затратим, тем выше будет отдача».

Осталось немного дней до момента, когда все здесь придет в движение. Взвоют мельницы, задрожит гравитационная машина, заклокочет раствор в башнях флотационного комплекса. Извлекли золото и серебро. Извлекли медь. Цинк. Свинец... Все извлекли! Что осталось?

Осталось вот эта беловатая смесь, тонко размолотый порошок, самая пора отправить его в хвостохранилище. Но зачем? В нем же — анализы показывают точно — ничего нет, потомкам эта пыль ни к чему, только землю занимать под отвалы...

— Нет, землю занимать не будем.

После глубокой переработки (помните? «Не щадя затрат!») осталась смесь кварца, то есть песка и пыли, представляющей, в сущности глину. Отмыть одно от другого — задача технически несложная. И вот он песок: сырье для получения стекла. Глина: сырье для кирпича.

А поскольку на любом горно-обогатительном предприятии добывают, перемалывают, обогащают сотни тысяч, миллионы тонн руды — значит, подобного сырья можно иметь неограниченные запасы. И тут же производить из него кирпич, который всегда в дефиците, и стекло, которого тоже всегда не хватает. Кирпич и стекло возместят затраты, сделают дешевыми и медь, и цинк, и все другое.

— В самом деле, — поясняет Тимур Закиров. — Для обычной меднообогатительной фабрики надо добыть руду. А тут она уже добыта. Для кирпичного завода нужен карьер. А тут карьера не надо, глина получилась как бы сама собой. То же самое и песок для стекольного завода: добывать не надо, привозить не надо — все уже есть. Добыто один раз, размолото один раз, а переработано много раз. И каждый продукт — товар, каждый имеет свою стоимость. Каждый нужен народному хозяйству.

В «Узбекзолоте» подошли к делу основательно. Закладывают рядом с обогатительными установками новый корпус, где разместятся стекольное и кирпичное производства. Пригласили на работу специалиста по стеклу, кандидата наук. В комплекс обогатительной фабрики встроили еще одну лабораторию. Тут химики и технологи, словно полководцы в бою, будут оперативно решать судьбу потока руды: молоть крупно или мелко, подвергнуть гравитации или пропустить через магнитный сепаратор, вернуть второй раз в флотомашину или отдать «на съедение» микробам... Раз эксперимент, так с размахом: заодно с технологическими испытываются и технические новинки. Поэтому флотомашины здесь пневматические, то есть новейшие, наиболее производительные и экономичные из известных. И мельница — не простая: второй такой в мире еще нет. Она в несколько раз меньше, но в несколько раз производительнее обычной шаровой, не зря на нее получены патенты в США, Франции, Канаде и ФРГ. Тут же и сам изобретатель, доктор технических наук Александр Васильевич Ягупов, профессор Северо-кавказского горно-металлургического института (Орджоникидзе). Профессор, приглашенный сюда узбекскими горняками, тщательно налаживает свое детище, готовит к запуску. «Включим в ближайшую среду», — сказал он.

Простота — мать изящества, в технологии это так. Дорого? Сделаем еще дороже и в результате получим прибыль. Чтобы придти к такой мысли, одного инженерного поиска мало. Надо еще быть, как небо от земли, далеким от буржуазного взгляда на добычу драгоценных металлов. Надо видеть в золоте то, чем оно и является для нашей страны: одним из видов ценного минерального сырья. Надо видеть в золотом руднике не джеклондоновский Клондайк, а народное предприятие, призванное четко и рационально обслуживать экономику социалистического государства.

— Между прочим, иногда некоторые металлы можно и в «хвостах» оставить, — поделился идеей один инженер. — Ведь они разный цвет стеклу придают. Это тоже имеем в виду: рассчитаем определенную дозу и оставим в кварцевом песке... Будет цветной стеклоблок, цветная плитка. Очень даже просто.

Конечно, просто. Если в каждой песчинке видеть народное добро и соответственно ее ценить.

Ю. КРУЖИЛИН.
Корр. УзТАГ.

Нариманов.
Ташкентская область.

ОСТОРОЖНО: ГРИБЫ!

СОВЕТЫ ВРАЧА

В майские дни, особенно после обильных дождей, в лесах, горных долинах, в садах и дворах появилось много грибов. Однако сбор их требует внимательности и определенных знаний. Ведь из 200 видов съедобных грибов в пищу обычно употребляют лишь несколько десятков.

Строчки и сморчки — это вестники весеннего грибного сезона. Сморчок появляется ранней весной, а строчок — в апреле, мае. Внешне они очень похожи, и неопытному грибнику их трудно отличить.

Эти грибы содержат гельвелловую кислоту, которая обладает сильным ядовитым свойством. Яд действует на кровь, сердце, почки, печень, селезенку. Даже при термической обработке он не обезвреживается, поэтому может вызвать тяжелое отравление. Чистить и обрабатывать грибы надо только в день их сбора. Для таких грибов, как строчки, сморчки, сыроежки, белянки и другие необходимы: отмачивание, варка, сушка. Яд сморчков растворяется в кипящей воде. Поэтому их нужно предварительно положить в воду, нагреть до кипения и варить в течение 7—10 минут. От высокой температуры яд не разрушается, а переходит в отвар, который нужно вылить и для надежности выварить грибы еще раз. Отваренные и отжатые грибы можно жарить, варить из них суп. И все же не рекомендуется есть их больше 200 граммов в день. А свежие строчки нельзя употреблять даже после отваривания. Их необходимо 3—4 недели сушить, затем отварить, а отвар слить.

Указанные способы пригодны только для строчков и сморчков. Для других ядовитых грибов, которые появляются весной, летом и осенью, эти способы не эффективны.

Признаки отравления грибами появляются через несколько часов после употребления: общая слабость, тошнота, неприятные ощущения в подложечной области, головокружение и боль в голове. Потом возникают сильные боли в животе, частая рвота... Возможны желтушность кожи, иногда бред и судороги.

Чем раньше начато лечение больных, тем оно эффективнее. Даже при легком отравлении необходимо вызвать врача или отвезти пострадавшего в больницу. До прихода врача больного следует уложить в постель. Постельный режим обязателен до полного выздоровления. Наиболее тяжелое грибное отравление вызывает падение сердечно-сосудистой деятельности, нарушение кровообращения. Вот почему больному необходим абсолютный покой.

До прихода врача заболевшему необходимо положить грелку на живот и к ногам, давать пить маленькими глотками соленую воду, лучше холодную, так как это в известной мере ослабляет тошноту и рвоту. Помогают холодный крепкий чай или кофе, а также мед и молоко.

Но лучше предупредить отравление грибами. Сборщик грибов должен уметь хорошо отличать съедобные грибы от несъедобных и ядовитых. Особое наблюдение надо установить за детьми. Собранные ими грибы должны отсортировать знающие взрослые.

Нельзя заготавливать перезрелые, дряблые, червивые, исковерканные грибы.

Категорически запрещается пробовать сырые грибы на вкус! А лучше не увлекайтесь сбором грибов, не стремитесь купить их и у частных лиц на рынках.

М. УСМАНХОДЖАЕВ.
Начальник Главного санэпидуправления Министерства здравоохранения Узбекской ССР.

«ПРАВДЕ ВОСТОКА» ОТВЕЧАЮТ

«ЗАГЛЯНУВ НА УЗЕЛ СВЯЗИ»

Под таким заголовком 4 февраля газета опубликовала заметку, в которой речь шла о неудовлетворительном состоянии переговорного пункта и нерегулярной доставке корреспонденции жителям поселка Гульбахор Янгиюльского района Ташкентской области.

Редакция получила ответы начальника Ташкентского областного производственно-технического управления связи А. Кудинова и секретаря Янгиюльского райкома Компартии Узбекистана П. Козырева. Факты, указанные в материале, подтвердились.

Приняты срочные меры по устранению недостатков. Зал ожидания переговорного пункта полностью отремонтирован, завезен необходимый инвентарь, помещение содержится в чистоте.

Нерегулярность доставки корреспонденции была вызвана болезнью почтальона, которому по вине руководства узла замена вовремя найдена не была.

Начальнику Гульбахорского узла связи Д. Бутаеву строго указано на имеющиеся недостатки.

«ОКОНЧЕНА СМЕНА»

Под таким заголовком в «Правде Востока» 11 ноября 1982 года был опубликован рейдовый материал, в котором рассказывалось о состоянии дел в рабочих общежитиях Ташкента.

Редакция получила ответы заместителя министра строительства республики Н. Аббасханова, заместителя управляющего трестом «Ташметрострой» В. Артюшенко, помощника генерального директора по быту завода «Таштекстильмаш» С. Никулина, заместителя начальника управления жилищно-коммунального хозяйства Главташкентстроя Ф. Насыйбуллина. Факты, указанные в статье, подтвердились. Виновные наказаны. Недостатки устраняются.

Приказом по жилищно-коммунальной конторе Министерства строительства за слабое проведение политико-воспитательной и культурно-массовой работы коменданту общежития № 7 Е. Курбан-Магомедовой объявлен строгий выговор.

В общежитии «Ташметростроя» сделан ремонт сантехнического оборудования, устранена неисправность лифта, оборудованы душевые и прачечные комнаты.

Сделан ремонт в общежитии текстильщиков, намечены пути улучшения досуга заводчан.

В общежитии строителей обновлены средства наглядной агитации, налажена работа редколлегии стенной газеты «Строитель», улучшено санитарное состояние.

ПУЛЬС НАУКИ

● ТВОРЧЕСТВО МОЛОДЫХ

СОРЕВНУЮТСЯ БРИГАДЫ

Опыт показал, в науке нужны комсомольско-молодежные творческие бригады. Потому и решили создать в институте четыре таких коллектива по циклам «Математические методы механики», «Сейсмостойкость подземных и надземных сооружений», «Теория механизмов машин хлопкопромышленного комплекса» и «Гидроаэродинамика». В каждом — творческая атмосфера.

Развернули между ними соревнование — бригадное, индивидуальное, действенное. Победителям — Почетные грамоты, денежные премии, Красные вымпелы.

Разработали специальную систему оценки работы соревнующихся. В ней учитываются и научная деятельность, и экономический эффект от нее после внедрения новшества в производство, и общественно-трудовая дисциплина, и пропагандистская работа.

Это дало свои результаты. Молодежные творческие коллективы циклов «Сейсмостойкость подземных и надземных сооружений», «Теория механизмов машин хлопко-промышленного комплекса» и «Гидроаэродинамика» — лауреаты премии Ленинского комсомола Узбекистана. Теоретико-экспериментальные исследования молодых ученых Х. Султанова, В. Ким, Х. Сагдиева, Ш. Юлдашева и З. Тишабаева помогли обеспечить сейсмостойкость конструкций станционных и перегонных тоннелей Ташкентского метрополитена. А разработки молодых специалистов Ш. Ахмедова, Х. Хусанова, У. Ахарова, Б. Тосова и Х. Кадырова оказали действенную помощь сельчанам в борьбе с ветровой эрозией почв, способствовали их лучшему орошению.

Общий экономический эффект от этих и других разработок с начала одиннадцатой пятилетки составил более сорока миллионов рублей.

Молодежные коллективы без хороших наставников не обходятся. Не тратить силу попусту, выбрать верное направление в науке помогают молодым такие видные ученые, как член-корреспондент АН СССР К. В. Фролов, академик АН УзССР К. А. Рахматуллин, члены-корреспонденты АН УзССР Т. Д. Джураев, Х. Х. Усманходжаев, Д. Ф. Файзуллаев, Т. Р. Рашидов, профессор В. Т. Рассказовский.

Впереди у молодых новые дела, новые успехи.

К. КАРИМОВ.
Секретарь партбюро Института механики и сейсмостойкости сооружений им. Н. Т. Уразбаева АН УзССР, кандидат технических наук.



В СОВМЕСТНОМ ТВОРЧЕСКОМ ПОИСКЕ

Одним из передовых подразделений науки является сегодня узбекское научно-производственное объединение «Кибернетика» Академии наук Узбекской ССР. Здесь в совместном творческом поиске плодотворно трудятся сотни ученых и специалистов. Их девиз — «Максимально сократить путь от разработки до внедрения». На снимке: сменный инженер-электронщик машины ЕС-1052 III поколения Земфира Гиясова.

Фото Л. ГУСЕИНОВА.

● ПО СЛЕДАМ ДИССЕРТАЦИИ

ОТЛИЧНАЯ РАБОТА!

Такой единодушный отзыв специализированного Совета по присуждению ученой степени кандидата технических наук Ташкентского автодорожного института получила диссертация аспиранта кафедры дорожных машин и оборудования Батыра Чакканова.

Наш корреспондент беседует с проректором по науке института А. Д. Мошковым.

— Работа Чакканова посвящена особенностям топливоподачи и сгорания некоторых газоконденсатов в Средней Азии в быстроходных двигателях. Расшифруй: при внедрении ее в производство в полтора раза уменьшается удельный расход топлива, на 20—25 процентов снижается дымность и токсичность отработанных газов, заметно повышается эффективность использования мощности двигателя. Во-вторых, исследованный в работе газоконденсат можно рекомендовать в качестве моторного топлива во всех автохозяйствах республики.

— Но, судя по отзывам, эта диссертация уже внедрена в производство.

— Да. И какой экономический эффект — почти полмиллиона рублей — сразу получен эксплуатационными хозяйствами Ферганской области...

— А как обстоит дело с другими диссертационными работами?

— С начала прошлого года защищено 17 работ. Все — для интересов сегодняшнего дня. Вот передо мной только что защищенная работа Каримжона Ибрахимова «Исследование и разработка сухих фильтров для очистки воздуха от цементной пыли в пневматической системе автомобилей-цементовозов». Какая от нее польза? Применение сухих фильтров, разработанных диссертантом, вместо инерционно-масляных позволит снизить интенсивность изнашивания деталей компрессора машины в два раза, повысить надежность пневматической системы при эксплуатации в 1,5 раза. Кроме того, полностью исключены расходы масла на заправку воздушных фильтров и бензина для их промывки.

За эту диссертацию тут же «ухватились» в автохозяйствах. Ее первое воплощение в производство было в управлении Мосстройтранс, так как научный руководитель у соискателя — из Московского автодорожного института. Так вот, она принесла экономию в 36 рублей ежегодно на каждый автомобиль-цементовоз.

— Таким образом, все диссертационные работы приносят немалый экономический эффект?

— Не все. Есть диссертации, которые не дают денежной прибыли, зато имеют большое социальное значение. Например, по охране окружающей среды. Разве не нужна такая работа?

ВЕСТИ ИЗ ИНСТИТУТОВ

Зазеленело всходами хлопковое поле Андижанского филиала СоюзНИХИ. На опытных делянках в этом году здесь проходят производственные испытания новый сорт хлопчатника «Андижан-5». Он отличается хорошим качеством волокна, превосходящим требования к волокну четвертого типа, высокой продуктивностью. Такое же испытание, но уже на полях совхозов и колхозов области, проходит другой новый сорт «Андижан-9», наиболее скороспелый, урожайный, вилтоустойчивый по сравнению с районированными сортами. Эти и другие новые высокопродуктивные растения появились в результате широких совместных исследований селекционеров филиала с учеными лабораторий биохимии, физиологии, орошения, вилта и других.

* * *

Добиться наилучшего варианта скрутки кабеля, повысить качество пластмассовой изоляции и ее долговечность позволило применение ЭВМ в цехах производственного объединения «Средазкабель». С помощью компьютера здесь внедрены автоматизированные статистические методы анализа технологических процессов, расчеты параметров кабеля и другое. Разработали и помогли внедрить техническое новшество ученые УзНПО «Кибернетика». Участие коллектива научно-производственного объединения в решении практических задач народнохозяйственных задач постоянно расширяется. Только за последние шесть лет экономический эффект от разработок ученых увеличился в десять раз и достиг четверти миллиарда рублей.

* * *

Новые данные об особенностях строения рельефа и глубинных частей недр республики получены в лаборатории космической геологии Института геологии и геофизики АН УзССР имени Х. М. Абдуллаева. Само название лаборатории уже говорит об использовании учеными космических снимков территории Средней Азии, полученных с помощью специальных искусственных спутников Земли. Расшифровка снимков помогает геологам выявлять дополнительные месторождения полезных ископаемых.

* * *

Первая промышленная партия толуина — вещества, предназначенного для уничтожения сорной растительности на хлопковых плантациях, — выпущена Навоийским электрохимическим заводом. Препарат синтезирован в Институте химии растительных веществ Академии наук УзССР. Ученые помогли сделать и монтаж опытной установки для производства нового гербицида.

* * *

Оригинальную методику контроля за температурой в бунтах с хлопком с помощью ультрафиолетовых лучей предложили ученые и студенты ТИИИМСХа. Созданная ими облучающая установка безошибочно определяет влажность хлопка, позволяет после его обработки сохранять нужные кондиции. Применение нового метода в некоторых районах республики позволило снизить затраты на предварительную сушку хлопка-сырца, предназначенного для длительного хранения, на десятки тысяч рублей.

* * *

Десятки ценных полимеров с заданными свойствами созданы за последнее время в лаборатории коллоидной химии Института химии АН УзССР. Некоторые из них нашли применение не только в промышленности или строительстве, но и в сельском хозяйстве. Таковы, например, полимерные препараты И-4 и К-9, облегчающие создание водопрочной структуры в почвах, что позволяет заметно повысить урожайность большинства сельхозкультур. Сегодня на счету коллектива лаборатории около ста авторских свидетельств об изобретениях и открытиях.

СОВЕЩАЮТСЯ ФИЛОСОФЫ

20 мая в Ургенче открылась двухдневная Всесоюзная научно-практическая конференция «Личность в социалистическом обществе». Она организована при участии Института философии Академии наук СССР и Философского общества СССР. В конференции участвуют представители вузов Москвы, Ташкента, Ростова-на-Дону, Новосибирска, Махачкалы, Львова и других городов, партийные работники Хорезма.

Первый день был посвящен обмену опытом в сенционных группах, где рассматривались проблемы формирования личности в социалистическом обществе, воспитания советских людей в духе преданности коммунистическим идеалам, трудолюбия, высокой культуры.

(УзТАГ).

СЕКРЕТ ПОПУЛЯРНОСТИ

ИНТЕРВЬЮ

Корреспондент АПН В. Санков беседует с поэтом Сергеем ВИКУЛОВЫМ, главным редактором литературного журнала «Наш современник».

— «Наш современник» стал в последние годы одним из самых читаемых толстых ежемесячников. Однако еще в памяти время, когда журнал не пользовался популярностью у читателей...

— Было такое... И когда я пришел сюда пятнадцать лет назад в качестве главного редактора, то всем нам — и редколлегии, и редакции — пришлось немало поработать, чтобы добиться оживления журнала. Главное состояло в том, чтобы привлечь к сотрудничеству с нами интересных авторов.

Начало популярности журнала положили публикации рассказов Юрия Нагибина, повести Гавриила Троепольского «Белый Бим Черное Ухо», романов Сергея Залыгина «Южноамериканский вариант» и «Комиссия». Затем в редакцию принесли свои первые крупные вещи молодые писатели, уверенно входившие тогда в большую литературу, — Евгений Носов, Василий Белов, Валентин Распутин, Виктор Астафьев, Владимир Солоухин, Федор Абрамов. Они выдвинули журнал в число наиболее читаемых.

— Говоря о последних, следует подчеркнуть: эти писатели открыли новую страницу в истории советской литературы — речь идет о так называемой деревенской прозе. Но как удалось сплотить вокруг издания столько первоклассных авторов?

— Каждый писатель, как его ни убеждай, ни уговаривай, в конечном счете сам решает, где ему печататься, какой журнал ближе ему по художественной и нравственной ориентации. Хочется думать, что сплочение вокруг «Нашего современника» многих ведущих прозаиков объясняется именно общностью взглядов на явления современной жизни и роль литературы в воспитании и совершенствовании человека.

Приятно сознавать, что за произведения, опубликованные на страницах «Нашего современника» в последние 10—12 лет, ряд писателей и поэтов удостоен Государственных премий СССР и РСФСР. Среди них Юрий Бондарев, Валентин Распутин, Гавриил Троепольский, Виктор Астафьев, Евгений Носов, Владимир Чивилихин, Василий Белов, Георгий Семенов, Ольга Фокина.

— У вашего журнала обязывающее название. Оправдываете ли вы его?

— Стремимся оправдывать. Каков он, наш современник? Чем живет, какие духовные ценности исповедует, что за цели ставит перед собой? Мы стремимся ответить на эти вопросы и тем самым помочь читателю глубже заглянуть в себя, лучше понять окружающий мир, найти свое место в жизни. И проза, и публицистические очерки дают немало пищи для подобных размышлений.

И все же только современной темой мы не ограничиваемся. Охотно печатаем и те литературные произведения, в которых авторы поднимают историческую тематику. История, если она подается с позиций сегодняшнего дня, тоже работает на современника, обогащает его знаниями, воспитывает патриотические чувства. Пример тому роман-эссе Чивилихина «Память». Научная основательность в этой книге сочетается с художественностью, эмоциональностью изложения, и потому роман затронул и ум, и сердце читателей. Талантливо описаны страдания и беды наших далеких предков, их свободолюбие и мужество в борьбе с иноземными врагами. Такие книги, несомненно, нужны.

— Существует категория читателей, которых привлекает в вашем журнале прежде всего публицистика. Каким темам в этом разделе придается особое значение?

— Тем темам, которые укрепляют нашу связь с жизнью. Второй год, например, из номера в номер журнал ведет рубрику «Продовольственная программа — забота общая». Особенно много внимания уделяем мы проблемам развития Нечерноземья. Кстати, лауреатом Государственной премии недавно стал один из ведущих нынешних публицистов, наш автор Иван Васильев. Его яркие, проникновенные и очень актуальные очерки о земле получили горячий читательский отклик. Присутствует в нашем журнале и зарубежная публицистика.

— Удивительно и, может быть, даже парадоксально: во главе журнала стоит поэт, а известность журналу создает проза...

— Мы печатаем то, чем располагаем. Выбираем из того, что в журнал приносят, присылают. Действительно, у авторов публикуемых у нас стихов нет громких имен. Не предлагают нам свои стихи те, что любят «бегать по эстрадам да воздух рифмой сотрясать». Но мы не печалимся по этому поводу. Верим, что придет еще к журналу поэтическая слава и сделает ее впервые опубликовавшийся у нас поэт.

— Несмотря на занятость делами журнала, вы регулярно печатаетесь в периодических изданиях, почти ежегодно выпускаете свой новый сборник. Когда же вы пишете стихи? Где черпаете темы?

— Журнал, действительно, отбирает все силы — и физические, и духовные. Пишу главным образом во время отпусков. Теперь о темах. Родился и вырос я на Вологодщине, потому, наверное, я прежде всего поэт деревни. Жил в Вологде до 1967 года. Как и все мои сверстники, воевал. Прошел дорогами войны до Австрии. О пережитой народом трагедии военных лет я написал немало стихов, поэм. Темы мне дают и воспоминания детства, впечатления от ежегодных поездок на родину и встреч с земляками.

— Ваше кредо как поэта и как редактора?

— Оно, может быть, прозвучит несколько старомодно, но от него не отступаюсь: «Если у тебя есть что сказать, говори ясно, так, чтобы тебя поняли». Слова должны точно выражать мировоззрение, без которого вообще ни писателя, ни литературы быть не может. Это мое убеждение. Такова и установка журнала, который посвящен и предназначен нашему современнику.

ВОСКРЕСНЫЕ ШАХМАТНЫЕ ВЕЧЕРА

Раздел ведет кандидат в мастера У. ЭЛЬБЕКОВ

ПЕРВЕНСТВО РЕСПУБЛИКИ

Интерес вызывает первенство Узбекистана по шахматам (высшая лига). В нем участвуют десять мастеров и восемь кандидатов в мастера. Среди них — неоднократный призер всесоюзных соревнований Г. Борисенко, прошлогодний чемпион республики В. Логинов, братья Вячеслав и Валерий Агзамовы, Т. Вахидов и другие.

Победители чемпионата будут включены в состав сборной команды Узбекистана, которой предстоит защищать честь республики на VIII летней Спартакиаде народов СССР.

ФЕСТИВАЛЬ В «КОСМОСЕ»

По инициативе москвичей и туристов из ФРГ в столичной гостинице «Космос» проведен международный фестиваль шахматистов. Он оказался представительным: в нем участвовали сильнейшие шахматисты — туристы ФРГ, Болгарии, Люксембурга, многих областей и краев нашей страны, в том числе группа любителей шахмат из Узбекистана.

В главном турнире, в котором играли гроссмейстеры и мастера, победу одержали международный гроссмейстер из Новосибирска Г. Тимошенко и чемпион мира среди юношей москвич А. Соколов. В острой борьбе прошли встречи и в других группах. Фестиваль завершился блицтурниром на 60 досках.

Всеобщий интерес вызвала игра самого юного участника фестиваля шестилетнего Булата Шарафутдинова из города Брежнева. В Москву он приехал вместе с матерью, которая также участвовала в турнире.

Призы победителям фестиваля вручил президент шахматной федерации ФРГ А. Кинцель и председатель президиума шахматной федерации СССР летчик-космонавт В. Севастьянов.

МЫСЛИ О ШАХМАТАХ

«Сильные мира сего не должны гордиться своей силой и значением, ибо после окончания игры, когда фигуры сбрасываются в мешок, король (шах) может оказаться внизу, а пешки — наверху».

А. НАВОИ.

«Шахматы могут доставить столько же радости, сколько хорошая книга или музыка. Но надо научиться играть хорошо, и тогда вы испытаете настоящую радость».

Т. ПЕТРОСЯН.

КОНКУРС-2
ЗАДАНИЕ ВТОРОЕ



Мат в два хода

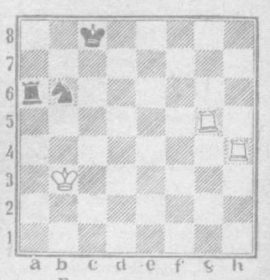

Белые начинают и выигрывают

Редактор Н. Ф. ТИМОФЕЕВ.

ТЕАТРЫ

ГОСУДАРСТВЕННЫЙ АКАДЕМИЧЕСКИЙ БОЛЬШОЙ ТЕАТР УЗБЕКСКОЙ ССР им. А. НАВОИ — днем **Василиса Прекрасная**, вечером **Флория Тоска.**

В ПОМЕЩЕНИИ ГОСУДАРСТВЕННОГО УЗБЕКСКОГО АКАДЕМИЧЕСКОГО ТЕАТРА ДРАМЫ им. ХАМЗЫ — **гастроли** Каракалпакского государственного театра музыкальной драмы и комедии им. К. С. Станиславского — **В ночь лунного затмения.**

Министерство высшего и среднего специального образования Узбекской ССР и Республиканский совет по делам иностранных учащихся извещают о смерти старшего инспектора совета, члена КПСС с 1939 года, ветерана Великой Отечественной войны

МАНСУРОВА Айнуллы Илазетдиновича

и выражают искреннее соболезнование семье и близким покойного.

Министерство социального обеспечения Узбекской ССР извещает о смерти персонального пенсионера союзного значения, члена КПСС с 1920 года

ЕЛИСОВА Николая Алексеевича

и выражает соболезнование семье покойного.

ДО ПОБЕДЫ ОДИН ШАГ

● ТЕННИС

Ситуация в четвертой подгруппе, где выступают теннисисты Узбекистана, сложилась так, что основным соперником наших земляков за выход в финальную восьмерку стала сборная Азербайджана. Достаточно сказать, что за эту команду выступают такие прославленные теннисисты, как заслуженный мастер спорта Сергей Лихачев, мастера спорта международного класса Евгения Бирюкова, Рамиз Ахмеров.

Однако начало командного матча сложилось неудачно для нашей сборной. Напористо играл Рамиз Ахмеров и сумел взять верх над Александром Кацнельсоном. Елена Гишнянц выиграла у нашей Валентины Поликарповой, а Наталья Степанова уступила Валерии Спиридоновой.

Неожиданно завершилась встреча Натальи Дроздовой с Евгенией Бирюковой. Спортсменка из Азербайджана подвернула ногу и выбыла из дальнейшей борьбы. Уверенно сыграла Ирина Панова с бакинской теннисисткой Мариной Абрамовой. Ирина сумела добиться победы и внести в копилку сборной Узбекистана очень нужное очко. Еще одно очко записал в актив команды Сергей Богданов, выигравший у своего бакинского тезки Костанова. Перевеса в пользу сборной Узбекистана в этом матче добился Виктор Колесниченко, выигравший у Игоря Нечипоренко.

Нелегкое испытание выпало в этот день на долю ташкентца Вадима Маркина. Он встретился с заслуженным мастером спорта Сергеем Лихачевым. Участник Уимблдонского турнира, розыгрыша Кубка Дэвиса во встрече с туркменскими спортсменами доказал, что находится в отличной форме. Мощными ударами начал Лихачев матч против Маркина и поначалу добился преимущества. Но молодого ташкентского спортсмена это не смутило. В последнем гейме он сумел переиграть опытного соперника и после одиночных встреч счет в матче Узбекистан—Азербайджан стал 5:3 в пользу хозяев кортов.

Для окончательной победы в этой встрече сборной Узбекистана необходимо набрать лишь одно очко.

О. ЯКУБОВ.



На снимке: член сборной команды Узбекской ССР, мастер спорта Виктор Колесниченко.

Фото Л. ГУСЕИНОВА.

ПОБЕДИТЕЛИ КОНКУРСА

Подведены итоги Всесоюзного конкурса на лучший материал о работниках милиции, организованный Министерством внутренних дел СССР и Союзом журналистов СССР в честь 65-летия Советской милиции. В конкурсе приняли участие журналисты центральных, республиканских, областных и краевых газет, работники радио и телевидения.

Диплома третьей степени удостоен очерк ташкентских журналистов Александра Фитца и Олега Шатуновского «Будни и праздники инспектора Садриева», опубликованный на страницах «Комсомольца Узбекистана».

В. САФИУЛОВ.

РЕСПУБЛИКА
ОТ КРАЯ И ДО КРАЯ

РАСТУТ ПОДСОБНЫЕ ХОЗЯЙСТВА

АНДИЖАН. (Соб. корр). Предприятия города быстро осваивают адырные массивы для создания подсобных хозяйств. Уже имеется 20 крупных подхозов, в которых содержится тысяча голов крупного рогатого скота, несколько тысяч овец и свиней, почти 30 тысяч нур. В текущем году намечается получить здесь тысячу центнеров мяса, 500 центнеров молока, полтора миллиона яиц.

СТУДЕНЧЕСКИЕ МИЛЛИОНЫ

ДЖИЗАК. (Соб. корр.). Экзаменационная сессия еще впереди, а студенты джизакских вузов уже наметили программу своего трудового семестра. 28 студенческих строительных отрядов будущих педагогов и инженеров уедут на ударные объекты целины. Студенты построят школы, больницы, детские сады, фермы — почти на три миллиона рублей.

ВКЛАД АСТАНОВЫХ

БУХАРА. (Соб. корр.). Многодетной семье Мардана Астанова правление колхоза «Гулистан» Гиждуванского района предоставило право на покупку вне очереди автомобиля «Москвич».

Астановы в любом колхозном деле всегда первые. В прошлом году из личного хозяйства они сдали государству более тонны мяса, 118 килограммов шерсти, 72 смушки. Астановы — большие мастера шелководства. В нынешнем году они сдали государству более 500 килограммов коконов высокого качества.

500-ТЫСЯЧНЫЙ ЖИТЕЛЬ ОБЛАСТИ

ГУЛИСТАН. (Соб. корр.). На памятной медали надпись: «500-тысячному жителю Сырдарьинской области». Ее обладательницей стала новорожденная семьи Бердалиевых. Отец Джурабай работает экономистом в филиале института «Узгипрозем», мать Хадича — студентка Гулистанского педагогического училища. Родители дали дочери имя Гульнара.

Счет же второй половины миллиона открыл сын семьи Колиогловых — водителя УМР «Голодностепстроя» Петра Николаевича и бухгалтера треста «Гидрострой» Натальи Ивановны. Они назвали своего сына Степаном.

ЛАГЕРЬ ЖДЕТ ПИОНЕРОВ

ШАВАТ. (Соб. корр.). Прекрасное место отвело правление колхоза имени XIX партсъезда для пионерского лагеря. Это многогектарный фруктовый сад. А спальные павильоны находятся под вековыми карагачами. Здесь прохладно и в знойный день. Специальная бригада завершила ремонт помещений, получен необходимый инвентарь.

ЧЕЛОВЕК И ПРИРОДА

ОПЕРАЦИЯ «НЕПТУН»

РЕПОРТАЖ

Заготовили более ста пятидесяти гнезд для нереста — в два раза больше, чем в прошлом году. По подсчетам, здесь выведется свыше четырехсот тысяч личинок рыбы. Но операция «Нептун» не закончена. Она будет продолжена на Кургантепинском водохранилище, других озерах.

— Но это еще не все, — говорит начальник инспекции Кимсан Гулиев. — Мы спасаем рыбу и в высыхающих водоемах. В прошлом году наши юные друзья вы-



ручили из беды более ста тысяч мальков, много их спасено на массиве Талкудуккум. Рыбу выпустили в Каркидон, Кургантепинское водохранилище, Ташлакские озера.

— Настало время силами общественников создать на озере капитальные бассейны — нерестилища. Затем на поднитывающем канале, что идет в Каркидон из Южного Ферганского канала, давно следует соорудить каскады, чтобы рыба не уходила в Сырдарью. Это вдвое увеличило бы «емкость» водоема, — продолжает егерь Х. Мирбабаев.

Областному обществу охотников и рыболовов, рыбинспекции, видимо, следует изучить проблему. Ведь это тоже решение Продовольственной программы.

...Дети уже вернулись. И за длинным столом уплетают обед. Просигналил «газик». Пора. Теперь до следующего воскресенья, до очередной операции «голубого патруля».

Ш. ТУГУШЕВ.
Соб. корр. «Правды Востока».
Фергана — Кува.

ОСТАНОВИТЬ БРАКОНЬЕРОВ И СПЕКУЛЯНТОВ

СОВМЕСТНЫЙ РЕЙД «УЗБЕКРЫБВОДА» И РАБОТНИКОВ МИЛИЦИИ

В Чиназском и Сырдарьинском районах, на реке Сырдарье во время рейда выявлено 22 грубых нарушения правил рыболовства. За нанесение ущерба рыбным запасам к браконьерам и заготовщикам рыбы предъявлен иск и наложен штраф на сумму более трех тысяч рублей. Изъято рыбы свежей, соленой и копченой — сазана, жереха, судака, леща и воблы — 2.140 килограммов. Только за десять дней конфисковано у браконьеров 15 сетей.

Браконьеры орудуют днем и ночью, в любую погоду. На реке Бозсу задержан с сетью Ж. Ризаев, проживающий в колхозе имени Ахунбабаева Ялламинского сельсовета. Браконьер вытащил четырех крупных сазанов. Задержан с тремя сетями электросварщик Ташкентской ПМК-1 В. Сузюков, который отловил 32 сазана, 14 лещей, сома, жереха и двух карасей. Браконьер оштрафован на 262 рубля.

Еще пример. А. Сагдуллаев, работник Чиназского райпо, в Сырдарье сетью выловил 15 сазанов весом 57 килограммов, десять судаков весом 30 килограммов, сома — 70 килограммов. Он был задержан и оштрафован работниками Чиназского райотдела милиции и органами рыбоохраны.

Нигде не работая, занимается продажей рыбы А. Гришаева, проживающая в поселке Чебонтай Сырдарьинского района. У нее изъято 75 кг сазана и сома. Ранее Гришаева дважды задерживалась инспекторами рыбоохраны за спекуляцию.

По соседству проживает А. Кариева. У нее дома обнаружено 125 кг соленого леща. За нанесенный ущерб рыбным запасам А. Кариева выплатит 404 рубля.

Аппетит разгорелся и у других соседей. Л. Люгай занималась заготовкой рыбы на дому. Было изъято 138 кг соленого леща, подготовленного к копчению. Она уплатила штраф в сумме 480 рублей.

В этом же поселке проживают еще два перекупщика рыбы, занимающиеся соленим и копчением рыбы на дому — А. Попов и Г. Салибеков. В их коптильне оказалось 167 лещей.

Проблемой для «Узбекрыбвода» остается Чиназский рынок, где идет бесперебойная торговля ценными видами рыбы. Она доставляется сюда на государственных и личных машинах из Чардарьинского водохранилища, озер Арнасайской системы и реки Сырдарьи. Какой только рыбы не увидишь! И копченые лещ, жерех, вобла, чехонь, свежие сазаны, судак, сом.

Кто продает? Охранник Чиназского общепита В. Герасимова, механизатор колхоза имени Ахунбабаева Т. Зиятов, домохозяйка Е. Ким.

Рыба стала появляться на рынке в Сырдарье. Совместно с работниками Сырдарьинской милиции была задержана А. Гузева. У нее в коптильной висело 230 копченых лещей и солилось еще 560 штук, общим весом 569 кг. Рыба сдана в Сырдарьинское райпо на сумму 526 рублей.

Меры, принимаемые «Узбекрыбводом» по ликвидации торговли рыбой на Чиназском и Сырдарьинском рынках, оказываются недостаточными. Малоэффективно действуют базаркомы, которые порой сами способствуют продаже рыбы частными лицами.

Сегодня мы вправе ставить вопрос о запрещении незаконной торговли рыбой на рынках Чиназа и Сырдарьи на основании «Положения об охране рыбных запасов и о регулировании рыболовства в водоемах СССР». В статье 11 говорится: «Запрещается продажа частными лицами повсеместно ценных видов рыб, морских млекопитающих и водных беспозвоночных, за незаконный вылов, добычу или уничтожение которых предусматривается взыскание с граждан причиненного ими ущерба (по утвержденным таксам), икры, а также шкур морских млекопитающих без фабричного клейма».

Но запрет продажи рыбы в Чиназе и Сырдарье не решит проблемы. Необходимо открыть государственные магазины по продаже свежей и копченой рыбы. Тогда отпадет надобность в приобретении ее у частных лиц.

Не должен остаться в стороне Госкомитет рыбного хозяйства Узбекской ССР, который должен позаботиться об ассортименте.

В борьбе с браконьерством и нарушениями рыбоохранного законодательства свое слово должна сказать общественность. Надо создать обстановку нетерпимости вокруг нарушителей советских законов — злостных браконьеров, торговцев и заготовщиков рыбы, халатного и безответственного, а порой и преступного отношения к рыбным запасам нашей республики.

В. ЯШИН.
Заместитель начальника «Узбекрыбвода».



Более 30 тысяч квадратных метров изделий выпускает ежегодно Хивинская ковроткацкая фабрика им. Н. К. Крупской. На этом снимке вы видите передовую новоровщицу комсомолку Анапашшу Аманову.

Фото К. АТАЕВА (УзТАГ).

ДЕЛО ИДЕТ К ЛЕТУ

ПРОГНОЗ ПОГОДЫ НА НЕДЕЛЮ 23—29 МАЯ

Погоду предстоящей недели определят мощные северо-западные потоки, по которым на территорию нашей республики будет поступать довольно холодный воздух арктического происхождения. Резкое ухудшение погоды ожидается в первые дни недели. По горным районам республики и Ферганской долине пройдут дожди. Они будут сопровождаться грозами и усилением ветра. Температура понизится ночью до 3—8 тепла, днем — 18—23. В южных областях республики будет теплее: ночью — 7—12, днем — 23—28.

Похолодание может повториться и во второй половине недели. В остальные дни температура повысится ночью до 10—15 градусов, днем — 24—29. В Сурхандарьинской и Кашкадарьинской областях ночью — 15—20, днем — 29—34. В целом средняя температура воздуха за неделю будет на 2—4 градуса ниже средней.

ПОГОДА

Сегодня днем по Узбекистану ожидается небольшая облачность, без осадков. Ветер северо-западный, 9—14 метров в секунду. Температура 18—23, по югу республики 21—26 градусов тепла.

В Ташкенте небольшая облачность, без осадков. Ветер северо-западный, 5—10 метров в секунду. Температура 19—21 градус тепла.

ОТОВСЮДУ ОБО ВСЕМ

К ВОПРОСУ О КОНТАКТЕ С ИНЫМ РАЗУМОМ

На территории дирекции заповедника, расположенного в долине реки Луангва в Замбии, неожиданно появился слон. Не то чтобы слоны здесь были в диковинку, но этот поражал своей величиной. Гигант издавал трубные звуки, словно пытался сообщить что-то важное. Служителям с большим трудом удалось прогнать его. Однако на следующий день слон появился снова. Более того, он преградил дорогу казенной машине и хоботом пытался развернуть ее в противоположное направление. Водитель решил подчиниться желанию животного. Слон занял позицию позади автомобиля и последовал за ним, временами даже подталкивая его бивнями. Вскоре гигант свернул с дороги и трубя направился в лес. Работники заповедника двинулись следом. В зарослях они увидели стадо слонов и среди животных — раненую браконьером слониху, которая была не в состоянии кормить детеныша. Зоологи оказали помощь матери и детенышу, а затем в течение трех недель возвращались к стаду, чтобы лечить рану и кормить слоненка.

Папа-слон был очень доволен и в знак благодарности еще долго наносил визиты в дирекцию заповедника.

ПОСЕТИТЕ ГОРОД ПРИВИДЕНИЙ

Старинный английский город Йорк славится своими привидениями. В пабах завсегдатаи толкуют о призраках обезглавленных дам, появляющихся в старинных замках, или об отрядах римских легионеров, ровно в полночь входящих в городские ворота (город Йорк был укрепленным пунктом Римской империи).

Школьный учитель Джон Митчел собрал эти россказни и опубликовал книгу-пособие по городскому фольклору. Директор местного туристского бюро Ник Маканвер тоже использовал книгу как пособие — но иного рода.

«После соответствующей рекламной кампании в Йорк начали прибывать туристы, жаждущие встречи с представителями потустороннего мира. Экскурсии проходят по маршруту, подсказанному книгой Митчела.

Часы на башне бьют полночь... В городе гаснут огни, и наступает черед прогулки по темным извилистым улицам. Гид, посвечивая фонариком, ледяным шепотом повествует о тех домах, где обитают привидения. Туристы держатся тесной кучкой и дружно вздрагивают от подозрительных шорохов.

На следующий день скептики начинают выражать недовольство и даже требуют компенсации за причиненный моральный ущерб, но их заглушают голоса энтузиастов. Они, правда, тоже ничего не видели, но объясняют это тем, что им не повезло. Своим знакомым они потом рассказывают: — Воздух вдруг стал ледяным, и мы явственно ощутили, что рядом кто-то есть. Правда, в темноте ничего не было видно, но по спинам у нас бегали мурашки. Съездите сами в Йорк, вам наверняка повезет...

ТВ

23 МАЯ

ЦТ I

9.00 «Время».
9.40 «Чапаев». Художественный фильм.
11.10 «Очевидное—невероятное».
12.10 Выступает трио бандуристок Гостелерадио УССР.
12.40 Новости.
15.00 Новости.
15.20 Документальные фильмы телевизионных студий страны.
16.05 Г. Успенский. По страницам произведений.
17.05 «Стадион для всех».
17.35 «Путешествие по Греции».
17.50 Концерт.
18.15 «Мамина школа».
18.45 «Охота». Мультфильм.
18.55 Народные мелодии.
19.10 «Честь — по труду».
19.40 «Это вы можете».
20.25 Балет Д. Шостаковича «Золотой век».
21.30 «Время».
22.05 Продолжение балета Д. Шостаковича «Золотой век».
23.20 «Сегодня в мире».
23.35 «Футбольное обозрение».

ЦТ II

18.30 Новости.
18.45 Международные соревнования по прыжкам на батуте памяти летчика-космонавта СССР Г. Добровольского.
19.30 «Служу Советскому Союзу!»
20.30 «Спокойной ночи, малыши».
20.45 «Международная панорама».
21.30 «Время».
22.05 «Гепард». Художественный фильм.

УзТВ I

11.25 Программа.
11.30 Общество в е д е н и е. «КПСС — руководящая и направляющая сила советского общества».
12.00 «Солнце в ладони» Телефильм.
12.30 География. Ташкентский экономический район.
13.00 «Цветы, Башкирия». Документальный фильм.
17.35 Программа.
17.40 Для юношества. «Орзу».
18.10 Показывает студия «Ешлик». «Сунмас у кулар шухрати» (повторение от 9 мая).
19.30 «Ахборот» (рус.).
19.45 «За прочную кормовую базу».
20.05 Литературный театр. Омар Хайям. «Рубаи».
20.30 «Ахборот».
20.50 «Рассказы о музыке».
21.30 Москва. «Время».
22.05 «Бугун оламда нима гап?»
22.20 П. Телегенов. «Бир фожиа изидан». Премьера телеспектакля. 1-я серия.
23.25 Новости.

УзТВ II

18.05 Программа.
18.10 «Река любви нашей». Документальный фильм.
18.40 Для студентов-заочников. Высшая математика.
19.40 «Вот моя деревня». Телефильм.
20.00 Новости.
20.20 Показывает студия «Ешлик». «Мы — комсомол 80-х».
20.50 «Особенная монета». Телевизионный художественный фильм (рус.).
21.30 ЦТ II

ТЕЛЕФОНЫ РЕДАКЦИИ: ✦ Заместители редактора — 33-10-48, 33-72-77; ✦ ответственный секретарь — 33-24-68; ✦ секретариат — 33-34-75; ✦ ОТДЕЛЫ: писем трудящихся и массовой работы — 33-15-20; пропаганды марксистско-ленинской теории и коммунистического воспитания — 32-57-15; партийной жизни и местной печати — 33-41-47; советского строительства и быта — 33-14-75; промышленности, капитального строительства, транспорта, связи и торговли — 33-16-38; сельского хозяйства — 33-44-92; науки, школ и вузов — 32-57-13; внутренней информации, военно-спортивный — 33-81-29; литературы и искусства — 32-54-81; прием объявлений — 33-81-42.

✦ СОБСТВЕННЫЕ КОРРЕСПОНДЕНТЫ в Ташкенте — 33-42-92; Нукусе — 2-64-52; Андижане — 4-21-22; Бухаре — 3-13-55; Гулистане — 2-28-94; Джизаке — 3-22-63; Карши — 4-12-63; Намангане — 6-60-90; Самарканде — 4-14-72; Термезе — 31-45; Ургенче — 6-30-73; Фергане — 5-16-19.

НАШ АДРЕС: 700000, Ташкент-П, ул. Ленина, 41.

Р. 19153. Ордена Трудового Красного Знамени типография издательства ЦК Компартии Узбекистана, г. Ташкент. Индекс 64572. Изд. № 417. 1 2 3 4 5 6 7 8 9 10 11 12 13 14