Пролетарии всех стран, соединяйтесь!

ПРАВДА ВОСТОКА

ГАЗЕТА ИЗДАЕТСЯ С АПРЕЛЯ 1917 ГОДА

ОРГАН ЦК КОМПАРТИИ УЗБЕКИСТАНА, ВЕРХОВНОГО СОВЕТА И СОВЕТА МИНИСТРОВ УЗБЕКСКОЙ ССР

№ 118 (20192) • Вторник, 24 мая 1983 года • Цена 3 коп.

ЕСТЬ ПЯТИЛЕТКА!

Почин пятнадцати подхвачен хорезмскими автомобилистами. Изучая и применяя на практике опыт лучших водителей, экономно расходуя горючее, резину, моторесурсы, увеличивая межремонтные пробеги машин, они успешно выполняют социалистические обязательства. Способствует этому и бригадная форма организации труда. Именно это помогло вдвое увеличить производительность труда шоферу АТП № 19 Атабаю Каландарову. На днях он завершил личную пятилетку.

К. ЦИКАНОВ.

КАМЕНЩИКИ ЗАДАЮТ ТОН

ГАЛЛЯАРАЛ. (Соб. корр.). В социалистическом соревновании тружеников ПМК-7 объединения «Джизаксельстрой» тон задает бригада каменщиков, которую возглавляет депутат Верховного Совета Узбекской ССР А. Тилявов. Коллектив, взяв на вооружение злобинский метод, добивается ощутимой экономии материалов, сокращает сроки строительства.

Пример передовиков положительно сказывается на делах всего коллектива. Сельские строители опережают график реконструкции галляаральской птицефабрики, сдали в эксплуатацию больницу на 240 мест, начали возводить школу.

ДНЕВНИК СОРЕВНОВАНИЯ

БЛАГОДАРЯ НАЛАДЧИКАМ

В полтора раза сократилась численность рабочих в бригаде фрезеровщиков Леонида Недорезова с объединения «Ташкентский тракторный завод». А количество станков, обслуживаемых коллективом, осталось прежним. Добились этого за счет повышения профессионального мастерства.

— Успех наш во многом обусловлен четкой работой наладчиков, — говорит Леонид Недорезов. — Благодаря их оперативности, высокому качеству ремонта снизились простои оборудования. Теперь все от нас самих зависит.

Руководит наладчиками В. Иванов — слесарь по ремонту оборудования. Специалист высокого класса, он научил своих помощников на слух определять «болезнь» станка. Наладчики составили график профилактики оборудования и строго его соблюдают. В результате на подготовку техники стало уходить в два раза меньше времени, чем прежде.

Теперь бригада Недорезова ежедневно перекрывает нормы. Цель коллектива — досрочно выполнить пятилетку. Сейчас на рабочем календаре — 1984 год.

(УзТАГ).

ДОСКА ПОЧЕТА

За досрочное выполнение плана заготовки шелковичных коконов на республиканскую Доску почета заносятся:

Бухарская область (секретарь обкома партии А. К. Каримов, председатель облисполкома Н. Н. Нарзуллаев, секретарь обкома комсомола Х. Т. Бакаев, начальник облупршелка Т. Г. Гаипов);

Гиждуванский район (секретарь райкома партии С. К. Рахимов, председатель райисполкома В. Х. Хамидов, секретарь райкома комсомола И. Джалилов, директор головной коконосушилки Г. Ташев);

Вабкентский район (секретарь райкома партии И. Н. Наимов, председатель райисполкома Н. Буранов, секретарь райкома комсомола М. Т. Тураев, директор головной коконосушилки А. Газиев);

Шафирканский район (секретарь райкома партии М. М. Максудов, председатель райисполкома М. Мажитов, секретарь райкома комсомола С. Я. Бахрамов, директор головной коконосушилки А. Эргашев);

Ромитанский район (секретарь райкома партии Х. Саидов, председатель райисполкома Е. Сабиров, секретарь райкома комсомола У. Г. Эргашев, директор головной коконосушилки С. Бехбудов);

Свердловский район (секретарь райкома партии У. Н. Нуруллаев, председатель райисполкома С. Исамов, секретарь райкома комсомола Г. К. Туймурадов, директор головной коконосушилки Н. Содиков);

Каганский район (секретарь райкома партии Т. Б. Бакаев, председатель райисполкома М. Г. Баратов, секретарь райкома комсомола Ш. Н. Атауллаев, директор головной коконосушилки Х. Хасанов);

Бухарский район (секретарь райкома партии Р. Акрамов, председатель райисполкома И. Салиев, секретарь райкома комсомола О. Н. Сулаймонов, директор головной коконосушилки У. Х. Жураев);

Гагаринский район (секретарь райкома партии Х. Мурадов, председатель райисполкома Ч. Кувандыков, секретарь райкома комсомола У. Холманов, директор головной коконосушилки Ч. Рахматуллаев);

Ангорский район (секретарь райкома партии К. Б. Базаров, председатель райисполкома К. Пирматов, секретарь райкома комсомола Р. У. Узманова, директор головной коконосушилки А. Сарибаев);

Термезский район (секретарь райкома партии Н. Наркабилов, председатель райисполкома С. Садуллаев, секретарь райкома комсомола Р. Х. Чаршанбиев, директор головной коконосушилки Х. Кулматов);

Кумкурганский район (секретарь райкома партии Ч. Алматов, председатель райисполкома И. Джумаев, секретарь райкома комсомола Э. Х. Баратов, директор головной коконосушилки К. Курбанов);

Гузарский район (секретарь райкома партии Р. Р. Рахманов, председатель райисполкома Г. М. Сайдалиев, секретарь райкома комсомола Р. Холманова, директор головной коконосушилки М. Мавлонов);

Касанский район (секретарь райкома партии Д. Д. Туляганов, председатель райисполкома Д. Гаффаров, секретарь райкома комсомола Ш. Умиров, директор головной коконосушилки С. К. Кузибаев);

Камашинский район (секретарь райкома партии М. Аллаяров, председатель райисполкома С. Арбаев, секретарь райкома комсомола Б. Р. Норбутаев, директор головной коконосушилки Х. Алтынбаев);

Кокдалинский район (председатель райисполкома Х. Фарманов, директор головной коконосушилки Б. Юлдашев);

Алтыарыкский район (секретарь райкома партии У. Бегматов, председатель райисполкома А. Маматханов, секретарь райкома комсомола Т. К. Рахимов, директор головной коконосушилки Х. Хашимов);

Кувинский район (секретарь райкома партии М. Шербутаев, председатель райисполкома А. Кадиралиев, секретарь райкома комсомола М. К. Назарова, директор головной коконосушилки А. Ганиев);

Задарьинский район (секретарь райкома партии Ф. Камбаров, председатель райисполкома А. Аширов, секретарь райкома комсомола Ш. С. Исаков, директор головной коконосушилки Э. Мирзабаев);

Янгиюльский район (секретарь райкома партии Л. Аликулова, председатель райисполкома А. Кадыров, секретарь райкома комсомола Г. Кучкаров, директор головной коконосушилки Р. Исламов);

Кызылтепинский район (секретарь райкома партии Н. Хикматов, председатель райисполкома К. Асадов, секретарь райкома комсомола Н. И. Исаков, директор головной коконосушилки С. Рахманов).

КРЕПИТЬ ДИСЦИПЛИНУ ПОСТАВОК

Токарь Каршинского опытного ремонтно-механического завода Главсредазирсовхозстроя М. Павлов обратился в «Правду Востока» с просьбой оказать содействие предприятию в обеспечении необходимыми материалами. «По вине треста «Ремстроймаш» часто не бывает металла нужного профиля, — пишет рабочий. — Сотни деталей недопоставляет «Машснабсбыт» при Госснабе республики. Это тормозит не только нашу работу, но и заказчиков». О подобных же тревожных фактах сигнализируют труженики Наманганского химического завода, Ташкентской бумажной фабрики, других предприятий.

В дни, когда идет всенародное обсуждение проекта нового Закона СССР о трудовых коллективах, в редакцию «Правды Востока» приходит немало писем, свидетельствующих о том, что рядовые труженики требуют навести образцовый порядок во всех звеньях производственной цепочки, предъявляют повышенный спрос к дисциплине поставок. Многие предлагают включить в проект Закона отдельную статью, предусматривающую особую ответственность трудовых коллективов за полное и своевременное выполнение договорных обязательств. И это закономерно — ведь именно от четкого соблюдения дисциплины поставок во многом зависит достижение высоких конечных результатов в работе большинства предприятий.

Меры по дальнейшему совершенствованию хозяйственного механизма, предпринятые в последние годы, благотворно отразились на экономике, в том числе и на улучшении материально-технического снабжения. Можно назвать немало предприятий, коллективы которых стремятся к безусловному выполнению заказов.

Благодаря настойчивости партийных организаций, хозяйственных руководителей, специалистов укрепилась договорная и плановая дисциплина на ташкентских тракторном и лакокрасочном заводах, Кокандском суперфосфатном заводе. Причем эти предприятия не находятся в привилегированном положении. Например, ташкентских лакокрасочников не раз подводили поставщики металла, необходимого для изготовления тары. Но лакокрасочники, у которых свыше 100 заказчиков, не ищут «объективных» оправданий, а находят внутренние резервы, чтобы в срок выполнить поставки. И не случайно на завод приходят десятки благодарственных писем с Урала и Дальнего Востока, Крайнего Севера и западных районов страны. Предприятие работает с гарантией.

Однако такой подход к делу еще не стал повсеместным правилом.

В первом квартале нынешнего года в республике недодано к плану 74 тысячи тонн серной кислоты, более 10 тысяч тонн цемента, 2 миллиона условных плиток шифера, ряд другой продукции. А ведь это сырье и материалы с нетерпением ждут смежники.

Неудовлетворительное состояние с соблюдением договорной дисциплины сложилось на 20 предприятиях Каракалпакской АССР, 45 — Ташкентской области, 37 — Ферганской, 19 — Самаркандской. Есть подобные примеры и в других областях.

Срыв поставок, как правило, ведет к невыполнению заданий предприятиями-заказчиками. Из-за нарушений договорных обязательств в первом квартале пострадали коллективы андижанского завода «Электродвигатель», чирчикского ПО «Электрохимпром», Ташкентского завода синтетических моющих средств.

Нередки случаи, когда то или иное предприятие, выполнив план в объемных единицах, ходит в передовиках, хотя договорные поставки по ряду видов продукции им сорваны. Считать нормальным такое явление нельзя. Соблюдение дисциплины поставок должно стать одним из основных показателей деятельности предприятий. Отраслевые министерства, производственные коллективы и их руководители должны нести полную ответственность за своевременность поставок в установленном ассортименте. Именно на такой подход ориентирует постановление ЦК КПСС и Совета Министров СССР о соблюдении договорных обязательств по поставкам.

Должно быть покончено и с порочной практикой корректировки планов в сторону уменьшения. Надо решительнее изживать случаи несбалансированности планов, плохого использования производственных мощностей, выпуска незаказанной продукции, не находящей сбыта, неритмичности работы предприятий.

В улучшении материально-технического снабжения важную роль играют транспортные организации, особенно железная дорога. Разве можно мириться с тем, что грузы «путешествуют» многие недели, а предприятия-получатели несут значительные убытки, подводя, в свою очередь, смежников! «Грузам пятилетки — ускоренные перевозки!» — этот лозунг должен войти в повседневную практику всех транспортников.

Партийным и советским органам на местах следует строже контролировать поставки продукции, воспитывать хозяйственные кадры в духе соблюдения плановой и договорной дисциплины, бережного отношения к сырью и материалам. Принципиальную оценку должен получать каждый случай промедления или волокиты, каждый факт местничества.

Наведение строгого порядка в таком важном деле, как дисциплина поставок, — одно из решающих условий выполнения планов, намеченных XXVI съездом партии, майским и ноябрьским (1982 г.) Пленумами ЦК КПСС.

РЕШЕНИЯ XXVI СЪЕЗДА КПСС — В ЖИЗНЬ!

ВОДА — ЗОЛОТО

ЧТОБЫ ВОСПОЛНИТЬ НЕХВАТКУ ВОДЫ, НУЖНО НАРЯДУ СО СТРОЖАЙШЕЙ ЭКОНОМИЕЙ УМЕЛО ИСПОЛЬЗОВАТЬ ЕЕ, ДОБИВАТЬСЯ ПОЛУЧЕНИЯ ОТ КАЖДОГО ЛИТРА ВОДЫ ДВОЙНОЙ, ТРОЙНОЙ ОТДАЧИ, ПОСТАВИТЬ КАЖДУЮ КАПЛЮ ПОИСТИНЕ БЕСЦЕННОЙ ВЛАГИ НА СЛУЖБУ УРОЖАЮ.

(Из открытого письма группы передовиков и специалистов).



Полив посевов хлопчатника — дело ответственное, требующее опыта и знаний. И очень важно рационально использовать каждую каплю влаги, в которой так нуждаются поля. На снимке: за работой поливальщик Мирзаахмад Хаджибаев (на переднем плане) из колхоза «Ленинизм» Янгиюльского района.

Фото Р. ГАЛИЕВА.

НАШ ЧУСТСКИЙ МЕТОД

Наша бригада горячо одобрила открытое письмо группы передовиков и специалистов ко всем поливальщикам, труженикам сельского и водного хозяйства. Есть в нем замечательные слова: «Человек должен любить землю и воду такой великой любовью, какой любит он свое родное дитя».

И верно, вода — источник жизни, источник достатка и благополучия. Наши предки испокон веков берегли ее. Обводнение пустынь, превращение их в цветущие сады было не только мечтой многих поколений, но и делом жизни всего народа.

В условиях хронического маловодья у нас в Чустском районе, где земли не засолены, уже давно применяется «чустский способ полива». Суть его в правильном распределении ограниченного количества воды на всей посевной площади. Достигается это за счет экономии воды и сохранения влаги в почве. Мы применяем целый ряд агротехнических мероприятий. Сокращение расстояния между ок-арыками до 50 метров позволяет равномерно увлажнять почву по длине всего поливного участка. В зависимости от фазы развития растений мы стараемся увлажнить только корнеобитаемый слой почвы. Поливы проводим через борозду. При каждом поливе меняем борозды, нарезая их непосредственно перед его проведением. Это сокращает поливную норму в среднем на 40—50, а при первом поливе — до 60 процентов.

При нарезке борозд вносим местные удобрения, а полив проводим только шарватом. Смысл чустского способа не в сокращении числа поливов, а в сокращении норм расходования воды.

Чтобы сократить затраты влаги на испарение, проводим междурядные обработки. Не допускаем пересыхания почвы в бороздах, добиваемся мелкокомковатой структуры. Своевременно делаем прореживание пропашных культур и уничтожаем сорняки.

Если придерживаться рекомендаций, то можно получить ранние всходы и уже в начале сентября начинать уборочную. В бригаде 26 человек, 17 из них — поливальщики, семеро удостоены звания «Мастер орошения» I класса, шестеро — II класса. Совет бригады ежемесячно рассматривает ход работ, в том числе и вопросы о надбавках к заработку. Поливальщикам, как правило, начисляются надбавки от 10 до 20 процентов за классность и высокое качество работ. Между звеньями поливальщиков организовано соревнование.

Поливы проводятся круглосуточно по графику водооборота. Смены обеспечены инвентарем, дважды в сутки получают горячее питание.

В нынешнем году мы решили поднять урожайность с 38,5 центнера до 50. Это большая задача, тем более что площадь увеличена на 30 гектаров и достигла 130 гектаров, 50 гектаров посевов размещены на вновь освоенных адырных землях, куда воду подаем насосом.

Многие годы отдал я возделыванию хлопчатника. Всякое бывало. Но за это время я твердо уяснил: высокий урожай можно получить при любых условиях. Надо только разумно использовать землю и воду.

В. ТАВАККАЛОВ.
Бригадир колхоза имени 1 Мая Чустского района.

РАБОТАЙ, НАСОС!

С Мингтутского массива началось в Хатырчинском районе наступление на целину, применение насосного орошения.

Именно сюда лет двадцать назад пришли знатные бригадиры из колхоза имени XXII партсъезда Герой Социалистического Труда Фарман Балтаев и кавалер двух орденов Ленина Чары Юлдашев. Они первыми начали осваивать веками не тронутую степь.

Насосное орошение получило быстрое развитие. Это позволило внедрить хлопково-люцерновые севообороты, расширить виноградные плантации, сады, тутовые насаждения.

В связи с предстоящим маловодьем, о чем говорилось в открытом письме группы поливальщиков и специалистов республики, хатырчинцам предстоит решить сложную задачу. Здесь водозабор ведется в 80 точках с помощью насосов. Всего в районе 16 насосных станций, 77 насосов. Но этого недостаточно. Хатырчинцы устанавливают дополнительные механизмы для подъема воды.

В хозяйствах района 57 артезианских скважин. Все они, как и насосы, готовы к работе. Завершается восстановление 13 старых скважин, ведется бурение более 30 новых.

Заслуживает внимания и организация работы трех тысяч поливальщиков. Разработан единый план водопользования.

Пересмотрены и сроки поливов. Межполивные периоды удлинены, что сэкономит один-два полива за вегетацию. После каждого полива растениям дадут две культивации, при этом лучше рыхлится почва и плотнее укрывается влага. Полив и обработку посевов ведут только с одновременным внесением органических удобрений.

Эффект дает и бригадный подряд, внедряемый в хозяйствах района. В прошлом году на новую форму организации труда перешли 23 бригады. Сегодня коллективов, работающих на единый подряд, стало в десять раз больше.

В. ВЛАДИМИРОВ.
Навоийская область.

НОВЫЙ РЕЗЕРВ

Ворошиловское агропромышленное объединение стало главным хозяином поливной воды в районе. Теперь все хозяйства подают в РАПО заявки на полив с учетом состояния посевов на каждой хлопковой карте. Здесь вся информация обрабатывается, выводится общий подсчет необходимого количества поливной воды. Влага распределяется дифференцированно, исходя из конкретной потребности каждого участка.

По рекомендации специалистов РАПО, здесь использовали новый резерв экономии влаги. Вода теперь поступает из ок-арыка прямо в центр поля, минуя полосы, прилегающие к оросителям и водосбросу. Растения здесь получают необходимую влагу за счет естественной фильтрации, тогда как в центральной части поля посевам прежде ее часто недоставало. Нынче мирабы проложили от главного оросителя по два дополнительных арыка на каждой карте. Пришлось изменить и традиционную схему размещения борозд, они пролегли параллельно ок-арыку. В результате вдвое сократился расход воды на каждом поле. Теперь растения по всему участку получают влагу равномерно, исключены случаи переувлажнения и недополива посевов.

Зоны, прилегающие к оросителям, нынче за весь вегетационный период получат всего два полива, а не четыре, как было раньше.

Б. МАХМУДОВ.
Корр. УзТАГ.
Сырдарьинская область.

▲ Земледельцы Узбекистана ведут упорную борьбу за получение высокого и раннего урожая «белого золота». Четко и слаженно поработали механизаторы: обрабатывали междурядья, вносили подкормку, удаляли сорняки, рушили почвенную корку. СЛОВО ТЕПЕРЬ ЗА ВАМИ — ПОЛИВАЛЬЩИКИ, МИРАБЫ, РАБОТНИКИ ВОДНОГО ХОЗЯЙСТВА! Судьба урожая зависит от вас, от вашего мастерства, инициативы и целеустремленности в работе.

▲ РУКОВОДИТЕЛИ И СПЕЦИАЛИСТЫ КОЛХОЗОВ И СОВХОЗОВ, СЕЛЬСКОХОЗЯЙСТВЕННЫХ И ВОДОХОЗЯЙСТВЕННЫХ ОРГАНОВ! Ваш долг — постоянно заботиться об экономии поливной воды, разумном ее использовании. Нужно организовать работу так, чтобы обеспечить каждое хозяйство, каждую бригаду, каждый гектар посевов достаточным количеством влаги.

▲ МИРАБЫ И ПОЛИВАЛЬЩИКИ! Работы сегодня надо вести круглосуточно. Шире используйте групповой метод. Воду на хлопковые поля надо подавать сосредоточенным током, а полив производить одновременно по всей длине участка, как это делают чустские земледельцы.

▲ АГРОНОМЫ, РАБОТНИКИ ВОДНОГО ХОЗЯЙСТВА! Наряду со строжайшей экономией надо умело использовать влагу, добиваться получения от каждого литра воды двойной, тройной отдачи. Резервом пополнения водных ресурсов является увеличение количества насосов, артезианских скважин, поточное использование сбросовых вод. И соленую воду, смешанную с пресной, можно применять при поливе.

● ПРОБЛЕМЫ СТАНОВЛЕНИЯ МОЛОДЫХ ХОЗЯЙСТВ

ПОЧАТОК ЦЕЛИНЫ

В прошлом году в республике созданы специализированные кукурузоводческие хозяйства. Арнасайский совхоз имени Соколовского — одно из них. Что дала специализация, каковы проблемы становления! Об этом рассказывает директор совхоза Насыр Шадыев.

— Кукуруза — не новичок на целинном поле. Однако на нее кое-где привыкли смотреть как на культуру второстепенную. Организация специализированного кукурузоводческого совхоза в корне изменила это отношение.

Совхозу имени Соколовского в прошлом году выделили более двух тысяч гектаров поливной пашни, технику, удобрения, семена, воду. Планировалось собрать с гектара по 47 центнеров зерна. Но целинники на круг собрали по 82,3 центнера зерна. Хозяйство уверенно рассчиталось с государством по сдаче зерна, его валовое производство составило 11.592 тонны.

Прошлый год выдался на редкость неурожайным, и хозяйства, расположенные на богаре, оказались в трудном положении. На выручку им пришли кукурузоводы. Целинное «янтарное зерно», силос помогли бахмальским, галляаральским, фаришским животноводам успешно завершить зимовку, сохранить поголовье. Так сама жизнь проголосовала за специализацию.

Воочию убедились в выгодах работы по-новому и целинники. Главное преимущество специализации — резко возросшая эффективность отрасли. Производительность «Херсонцев», других машин, занятых на кукурузе, увеличилась в полтора-два раза. Лучше используются туки, поливная вода, посевной материал. Кстати, сеем исключительно югославские гибриды, которые хорошо зарекомендовали себя. В нынешнем году занялись семеноводством, чтобы на будущее иметь надежный запас собственных добрых семян.

Не обошлось и без трудностей. Одна из главных проблем — чисто психологическая. Целинник больше привык выращивать хлопчатник, знает его агротехнику, уверен в хорошем заработке. К кукурузе отношение иное. Раньше я работал в хлопководстве и знаю, что бригады если не отказывались от кукурузы, то воспринимали ее как обузу.

Чтобы люди поверили в «королеву полей», мы провели разъяснительную работу: ознакомили с агротехникой, условиями оплаты, пропагандировали опыт лучших. Лед был сломан, но мы знали, что окончательные итоги подведет уборочная. Она оправдала надежды. Богатый урожай позволил многим коллективам добиться высоких экономических показателей, что, в свою очередь, сказалось и на зарплате. Часть ее земледельцы получили натурой. Кстати, и зерно, и зеленая масса весьма нужны сельчанину, который держит домашний скот и птицу.

Думали мы и над тем, какой быть кукурузоводческой бригаде. Пойти на создание укрупненных коллективов не позволяет слабая ремонтная база, отсутствие стабильных кадров. Поэтому остановились на бригаде в 8—10 человек с наделом 70 — 80 гектаров земли. Каждый коллектив получил необходимую технику. Всего у нас 25 кукурузоводческих бригад, восемь из которых в этом году перешли на подряд. Новшеству уделяем значительное внимание, считаем, что и в кукурузоводстве подрядная организация труда принесет более ощутимые результаты.

Задача номер один — стабилизация коллектива. Многое упирается в жилье. Строительство совхозного поселка уже началось. Строители треста «Иржарсовхозстрой» возвели уже 20 двухквартирных коттеджей. Это позволило закрепить лишь четверть необходимых рабочих и специалистов. На этот год запланировано выстроить всего два коттеджа. Этого мало...

На совхозных полях кипит работа. Коллектив обязался получить в этом году сто центнеров зерна с гектара. Новые закупочные цены позволят хозяйству добиться прибыли. Несмотря на маловодье, всходы получены по естественной влаге. Упор в нынешнем сезоне сделали на мелиорирование земель, основательно их промыли, очистили коллекторы, оросители, привели в порядок дренаж. В социалистическом соревновании тон задают механизаторы Б. Захидов, Ю. Рахимов, бригада М. Ширинова, отделение А. Рахманкулова. Земледельцы отсеялись в оптимальные сроки, вовремя приступили к обработкам посевов. Кукуруза хорошо идет в рост, набирает силу, обещает порадовать целинников полновесным початком.

О ПРЕДСТОЯЩЕМ ОФИЦИАЛЬНОМ ВИЗИТЕ В СССР ПРЕЗИДЕНТА ФИНЛЯНДСКОЙ РЕСПУБЛИКИ МАУНО КОЙВИСТО

По приглашению Президиума Верховного Совета СССР и Советского правительства Президент Финляндской Республики Мауно Койвисто посетит Советский Союз с официальным визитом в первой половине июня с. г.

Товары для всех — дело всех

ПЛАЦДАРМЫ ЛЕГКОЙ ИНДУСТРИИ

Янгикурган был усадьбой колхоза. С освоением по соседству целины стал центром района и уже на глазах начал меняться с возведением здесь прядильного производства — филиала Ферганского текстильного комбината имени Ф. Э. Дзержинского. Произошло это осенью 1980 года.

Генподрядчиком стройки выступил «Узколхозстрой». На помощь ему пришли люди из кишлаков. Прядильный цех на 34 тысячи веретен вместо двух лет возвели за десять месяцев. К середине прошлого года он вышел на проектную мощность выпуска 1850 тонн пряжи в год. Тем временем рядом, крыша к крыше, подняли такой же корпус ткацкого цеха на 560 станков. Полгода уже прошло, как и его пустили.

Один из самых высокоурожайных по хлопку, Янгикурган стал теперь и промышленным центром. Избыточные здесь сельские руки стали руками рабочими.

Создание филиалов и цехов головных предприятий в сельской местности и малых городах Узбекистана началось еще в середине семидесятых годов. Легкая промышленность в трудоизбыточные районы вынесла первые свои швейные, трикотажные и обувные цехи, местная — строчевышивные, галантерейные, народно-художественных промыслов, тяжелая — электротехнические, кабельные и другие виды производства, требующие рук.

На первом этапе дочерние предприятия размещались в приспособленных помещениях, оснащались нередко старым оборудованием — не от всех можно было ожидать нужного уровня изделий, высокой производительности труда. Но время было выиграно. За десятую пятилетку в республике создано 290 филиалов и цехов. За два года этой пятилетки вошли в действие еще 110 филиалов и цехов, их стало четыреста. Продукции за прошлый год они выпустили на 630 миллионов рублей.

С возведением филиалов, подобных янгикурганскому, в этой работе начался качественно новый этап — дочерние предприятия в сельской местности и малых городах создаются на современном уровне, по единым проектам, со всеми инженерными и бытовыми службами. Особенно наглядно экономический и социальный эффект этого курса сказался в главной и наиболее отставшей отрасли легкой промышленности — текстильной.

Вместе с энергетиками, заводами отраслей группы «А», текстильные предприятия в Узбекистане начали создаваться с двадцатых — тридцатых годов. За последнее время их мощности и география необычайно раздвинулись: крупные комбинаты, кроме Ташкента, Ферганы и Маргилана, появились в Намангане, Бухаре, Андижане.

Длительное время текстильные предприятия страдали неполной загрузкой мощностей. Не везде поправлено дело и сегодня. Тем не менее сдвиги есть, и ощутимые. Укрепление кадрами и улучшение режима работы Ташкентского и Ферганского комбинатов, доукомплектация рабочими Бухарского, введение опытно-показательных потоков, улучшение метрологической службы, расширение участков роторного прядения — эти и другие меры позволили полнее загрузить станочный парк и с выпуском пряжи и тканей выйти на плановые уровни.

Практика вместе с тем убеждает: в наших условиях набор тружеников для головных предприятий должен идти бок о бок с ускоренным развертыванием новых мощностей легкой индустрии и приближением их к местам проживания населения. Первыми это доказали ташкентцы. При дефиците работниц на самом текстильном комбинате городские организации тем не менее предложили построить в трех новых микрорайонах столицы республики — Каракамыше, Акмальикрамовском и Юнусабаде — три его филиала на самом современном уровне. С широким привлечением населения город сделал это в рекордно короткий срок — менее чем за год.

Обеспечение предприятий кадрами, казалось бы, только затруднится. Но вышло то, на что и рассчитывали: за два месяца первые два филиала были полностью обеспечены людьми, достигли проектной мощности, набирает темпы и Юнусабадский филиал — дочерние предприятия выходят на уровень выпуска 30,7 миллиона погонных метров тканей в год (против 217,4 миллиона, которые производит сам комбинат-ветеран).

Примеру ташкентцев последовали андижанцы. Они привлекли в качестве генподрядчиков подразделения строительных, водохозяйственных и других министерств, расположенные на территории области, обеспечили широкое участие населения. Здесь до этого за короткое время подняли много животноводческих помещений, птицефабрик. Теперь этот опыт перенесли на стройки легкой индустрии и за два года возвели десять филиалов своего текстильного комбината. Столь же энергично взялись за дело в Ферганской и Бухарской областях, Каракалпакской АССР. Так, всего за два года в республике создано 25 филиалов текстильных комбинатов — 25 прядильно-ткацких фабрик. Все они также в основном сразу обеспечены фабричным персоналом.

Комплектация кадрами без трудностей не обходится. Недостает еще помощников мастеров, электриков, сантехников, освоение отраслевых норм обслуживания станков и машин потребует здесь большего времени, чем на крупных комбинатах в больших городах. Для закрепления инженерно-технических работников филиалам нужно хотя бы по одному 24-квартирному дому и детскому саду. Головные предприятия для обслуживания дочерних производств нуждаются в централизованных ремонтных службах. Требуют решения и некоторые другие вопросы.

Жизнь вместе с тем показала: вывод предприятий в зоны, где есть свободные руки, эффективен, комплексное развитие экономических районов естественно увязывается с решением региональных социальных проблем. Надо и дальше идти этим путем. До конца пятилетки республика намечает развернуть еще около трехсот филиалов и цехов, общее их число довести до 680—690.

Развитие филиалов вместе с энергичной реконструкцией головных предприятий — а она осуществляется на большинстве их — позволило за два года пятилетки сделать то, на что раньше уходили десятилетия. Так, мощности ткацкого производства за это время увеличились вдвое, прядильного — в 1,7 раза, производство нетканых материалов с 34,9 миллиона квадратных метров поднялось до 123,9 миллиона квадратных метров, общий выпуск тканей в 1982 году увеличился на 20 процентов.

Есть еще, конечно, над чем работать. Но товары для всех действительно становятся делом всех. К производству их в республике сегодня подключены практически все предприятия и организации (более 1.100, в прошлой пятилетке было менее 700), многие совхозы и колхозы. За два года и три месяца пятилетки товаров массового спроса в республике выпущено на 670 миллионов рублей сверх плана. По основной номенклатуре «тысячи мелочей» впервые устранен дефицит.

В недавно принятом постановлении ЦК КПСС и Совета Министров СССР подчеркнуто, что увеличение производства товаров народного потребления, расширение сферы услуг в комплексе с Продовольственной программой являются центральной частью социальной программы, утвержденной XXVI съездом КПСС. Внимание партийных, советских, профсоюзных органов, министерств и ведомств Узбекистана направлено сейчас на то, чтобы еще активнее включиться в осуществление дополнительных мер по улучшению обеспечения населения товарами в 1983 — 1985 годах, изыскать и использовать для этого дополнительные резервы.

Хлопкоробы, работники РАПО, партийные, советские организации республики, опираясь на громадную помощь государства, проявляют большую настойчивость и целеустремленность в выполнении задач, поставленных XXVI съездом КПСС. Особое внимание уделяется обеспечению легкой промышленности страны главным ее сырьем — хлопком. В первую очередь именно здесь от нас нужны те «систематические и настойчивые организаторские усилия», к которым призывают в опубликованном «Известиями» письме «Товары для всех — дело всех» депутаты Верховного Совета СССР, члены постоянных комиссий палат Верховного Совета СССР по товарам народного потребления и торговли.

За два минувших года в республике введено в оборот около 200 тысяч гектаров новых земель в Каршинской, Джизакской степях, низовьях Амударьи, Зарафшана, что позволило понизить уровень хлопковости в Ферганской долине, ускорить освоение севооборотов. Повышены темпы мелиорации земель и вывода их к проектной урожайности. Среднегодовой сбор хлопка в Узбекистане превысил намеченный пятилеткой рубеж, составил шесть миллионов тонн.

Нынешний хлопковый сезон складывается нелегко. Длительное отсутствие осадков, по ряду систем тревожное отставание с накоплением влаги в водохранилищах затрудняют на первом этапе борьбу за урожай. Приняты меры к изысканию дополнительных водных ресурсов, введен жесткий поливной режим. У нас нет сомнений, что и в третьем, срединном году пятилетки достигнутый валовой сбор хлопка будет выдержан.

Последовательно реализуется курс на дальнейшее повышение качества сырца и получаемого из него волокна. Расширен клин тонковолокнистых сортов. Структура средневолокнистых энергично сдвинута в сторону увеличения посевных площадей сортов с четвертым и пятым типами волокна. Во всех областях республики созданы агропромышленные объединения по семеноводству хлопчатника, и в этом году впервые вся площадь хлопчатника засеяна семенами только первого и второго классов. Положительную роль в этом деле, несомненно, уже в этом году сыграют и переход всей республики, после необходимого эксперимента в трех областях, на новый ГОСТ хлопка машинного сбора, широкое внедрение коллективного подряда, а также та общая для всей страны благоприятная атмосфера повышенной требовательности ко всем качественным сторонам работы в сельском хозяйстве, которые утверждаются сейчас после совещания по этому вопросу в ЦК КПСС.

Качество любой полевой культуры начинается с поля, но окончательно складывается на стадии заготовок, хранения и переработки продукции. Хлопка — особенно. Последнее время высказываются предложения об организации приемки сырца с оплатой его в зависимости от содержания и качества волокна. В порядке эксперимента эта работа на ряде заготовительных пунктов уже проводится. Заслуживают внимания и предложения по интеграции полеводства и переработке сырья. Работы ведутся и в этом направлении. Селекционно - семеноводческое АПО «Кзыл рават» Наманганской области создано со своим хлопкоочистительным заводом. Такие заводы возводятся и уже этой осенью войдут в строй в АПО «Москва» Джизакской области, «Фергана» — Сырдарьинской. Изучается возможность организации агропромышленных объединений и вокруг существующих хлопкоочистительных заводов.

Все это реальные подступы к более тесному объединению усилий полеводов и хлопкоочистителей и постепенному переходу к оплате за сдаваемый хлопок-сырец по выходу продукции.

Сложившаяся за многие годы система централизованной переработки хлопка-сырца на крупных заводах, к сожалению, не лишена недостатков. Вместе с тем хлопкоочистительная промышленность базируется на современных достижениях науки и техники, представляет собой одну из ведущих отраслей индустрии хлопкосеющих республик, позволяет комплексно использовать не только волокнистые, но пищевые, кормовые и другие ресурсы хлопка и полностью утилизировать все остальные компоненты этого чрезвычайно сложного сырья.

Для дальнейшего увеличения валовых сборов хлопка-сырца в стране и повышения выходов волокна и его ассортимента сегодня требуется еще более укрепить технологическую и трудовую дисциплину по всей цепочке выращивания, заготовки и переработки урожая, расширения сети хлопкоочистительных заводов, укрепления базы приема, подработки и хранения урожая, начать производство хлопковозов. Это реально сократит срок очистки сырца и приведет к дальнейшему улучшению ассортимента волокна.

В докладе «Шестьдесят лет СССР» Генеральный секретарь ЦК КПСС товарищ Ю. В. Андропов говорил: «Наиболее разумное использование природных и трудовых ресурсов, климатических особенностей каждой республики, наиболее рациональное включение этого потенциала в общесоюзный, — вот что принесет наибольшую выгоду каждому региону, каждой нации и народности, равно как и всему государству». Именно на этом направлении и сосредоточены усилия Узбекистана в деле развития базы легкой индустрии, увеличения производства и повышения качества товаров народного потребления, все более активного включения своего потенциала в потенциал общесоюзный.

ПОД КОНТРОЛЕМ ДЕПУТАТОВ

СОВЕТЫ И ЖИЗНЬ

На территории нашего кишлачного Совета расположен племзавод имени Ю. Гагарина.

Делом отвечая на решения майского и ноябрьского (1982 г.) Пленумов ЦК КПСС, труженики хозяйства принимают все меры к тому, чтобы внести достойный вклад в осуществление Продовольственной программы. Чабаны решили получить не меньше 135 ягнят от каждой сотни маток, выполнить план сдачи смушек, значительно увеличить поголовье скота, сохранить всех ярочек и создать новые маточные отары.

Каждый из нас понимал: выполнение обязательств третьего года пятилетки в решающей степени зависит от того, как хозяйство подготовится к зимовке скота, проведет ее.

Можно с полным основанием сказать, что подготовка к зиме началась с весны. В мае прошлого года депутаты обстоятельно обсудили на сессии задачи Совета в связи с этой ответственной кампанией. Был разработан и утвержден план подготовки.

Депутатские группы и посты взяли под контроль организацию работы на фермах. Постоянные комиссии изучили положение дел на всех участках.

Было время, когда подготовкой к зимовке интересовалась лишь комиссия по сельскому хозяйству. Теперь не так. Конечно, комиссии по сельскому хозяйству под председательством депутата К. Юлдашева многое делает, в поле ее зрения находится и заготовка кормов, и ремонт помещений, и учеба чабанов, и другие вопросы. Но и другие комиссии нашли что делать: они вникают в работу школ, медицинских учреждений, интересуются, запасены ли теплая одежда и продовольствие для чабанов, как организуется их культурное обслуживание. Все это очень важно, поскольку чабаны и их семьи всю зиму проводят вдали от центральной усадьбы, на фермах, где учатся их дети и где люди проводят свое свободное время.

По сигналам депутатов — чабана Ю. Кучиева, заведующей детсадом Ш. Мансуровой, учителя М. Бердышукурова и других — исполком Совета не раз обсуждал вопросы, связанные с непорядками на том или ином участке. Руководители хозяйства прислушиваются к голосу депутатов и стремятся оперативно устранить недостатки.

Сейчас наши думы о будущей зимовке, хотя до нее далеко. Особое внимание депутатов — заготовке кормов, их качеству. Если раньше в хозяйстве делался упор на заготовку сена естественных трав, то нынче возросли площади под люцерной и кукурузой. Качество ухода за ними контролируют депутатские группы.

Перечень вопросов, которыми мы повседневно занимаемся, велик. Большое место занимает строительство объектов социально-бытового, культурного назначения. Сейчас на контроле Совета их более 20. Все они включены в план, но, к сожалению, дела не везде идут так хорошо, как хотелось бы. К примеру, затянулось строительство детского сада в кишлаке «ГЭС». Избиратели во время встречи с Т. Холбаевым обратились с просьбой принять меры. Депутат пришел в исполком, мы пригласили руководителей хозяйства и сообща изыскали возможность послать на объект еще одну строительную бригаду. Дело, разумеется, пошло на лад.

Сорок наказов дали избиратели депутатам кишлачного Совета в период подготовки к выборам. Мы их настойчиво выполняем. Много и таких наказов, которые избиратели дают во время встреч с депутатами: об улучшении работы медицинских пунктов, укомплектовании детских учреждений воспитателями, имеющими специальную подготовку, организации передвижных пунктов бытового обслуживания, торговли бензином для личного транспорта. К слову сказать, сделать все это было не так просто: депутатам пришлось обращаться в райисполком и в областные организации.

Сейчас перед нами очень важная задача: значительно увеличить поголовье скота и птицы в личных хозяйствах рабочих. Мы помогаем людям в покупке скота и птицы, изыскиваем резервы для снабжения хозяйств кормами. Благодаря повседневной работе депутатов в нынешнем году заготовки продуктов животноводства в индивидуальных хозяйствах увеличатся по сравнению с предыдущим годом не меньше чем в полтора раза.

При всех полеводческих бригадах созданы фермы по откорму бычков. Это тоже важный резерв увеличения производства мяса.

Почти все наши депутаты — агитаторы, пропагандисты, политинформаторы. Они разъясняют трудящимся материалы майского и ноябрьского (1982 г.) Пленумов ЦК КПСС, практически помогают людям найти свое место в общей борьбе за осуществление Продовольственной программы СССР.

К. ХОЛТУРАЕВ,
Председатель исполкома Аккапчигайского кишлачного Совета народных депутатов.

Кумкурганский район, Сурхандарьинская область.

ДЛЯ ОБЩЕЙ ПОЛЬЗЫ

ТРУДОВОЙ КОЛЛЕКТИВ: ОБСУЖДАЕТ ПРОЕКТ ЗАКОНА

Проект Закона заинтересованно обсуждался во всех передвижных механизированных колоннах, бригадах и службах треста «Ташоблсельстрой».

Бригадир специализированной ПМК-93 С. Абраров предложил предусмотреть в Законе пункт, который бы вменял в обязанность трудовых коллективов **изучать и перенимать передовой опыт родственных организаций, проявлять больше инициативы в деле внедрения достижений научно-технического прогресса.**

— И надо, — добавил он, — чтобы **трудовой коллектив был наделен правом решать вопрос о моральном и материальном поощрении работников, отличившихся при внедрении нового, передового.**

Начальник лаборатории экономического анализа треста Ф. Идрисов считает целесообразным **наделить трудовой коллектив правом участвовать в разработке и обсуждении проектов пятилетних и годовых планов перед тем, как их утвердить в вышестоящих инстанциях.**

В выступлениях сельских строителей подчеркивалось, что новый Закон будет способствовать укреплению трудовой дисциплины в коллективах, повышению инициативы всех тружеников.

И. АХМЕТОВ.

ПРЕБЫВАНИЕ СОВЕТСКИХ ПАРЛАМЕНТАРИЕВ В КАНАДЕ

КАЛГАРИ (провинция Альберта), 23 мая. (ТАСС). Делегация Верховного Совета СССР во главе с членом Политбюро ЦК КПСС, секретарем ЦК КПСС, председателем Комиссии законодательных предположений Совета Союза Верховного Совета СССР М. С. Горбачевым завершает официальный визит в Канаду.

Последние два дня советские парламентарии провели в провинции Альберта, одном из крупнейших зерновых и животноводческих районов страны.

Во время встреч с делегацией Верховного Совета СССР фермеры и должностные лица провинции Альберта выражали заинтересованность в дальнейшем развитии сотрудничества, расширении обмена опытом, научными достижениями.

Об этом заявил, в частности, министр сельского хозяйства провинции Л. Фьордботтен на обеде в честь советской делегации, данном правительством Альберты.

В своем выступлении М. С. Горбачев подчеркнул, что есть все основания для развития плодотворных взаимовыгодных отношений по многим направлениям — в торговле, экономике, сельском хозяйстве, культуре и спорте.

Как показал визит, принимавшие гостей государственные и общественные деятели, парламентарии, независимо от их партийной принадлежности, бизнесмены и фермеры считают, что расширение связей с Советским Союзом во всех областях отвечает национальным интересам Канады, что для их упрочения имеются большие резервы и возможности.

(«ИЗВЕСТИЯ» за 23 мая).

МЕЖДУНАРОДНАЯ ИНФОРМАЦИЯ

Зарубежные события воскресного дня

К МОЛОДЕЖИ МИРА

БЕРЛИН. В Потсдаме состоялась многотысячная манифестация, посвященная проходящей в ГДР встрече молодежи социалистических стран за мир и разоружение.

Обращаясь к ее участникам, Генеральный секретарь ЦК СЕПГ, Председатель Государственного совета ГДР Эрих Хонеккер призвал молодежь к дальнейшему усилению борьбы за мир, против политики гонки вооружений и конфронтации, в поддержку миролюбивых конструктивных предложений Советского Союза и других социалистических государств.

Участники манифестации приняли призыв к молодежи мира. В нем отмечается необходимость самого широкого участия молодежи в борьбе за устранение ядерной катастрофы, за обеспечение мира и безопасности народов.

ПРОТЕСТ ПРАВИТЕЛЬСТВА ЧЕХОСЛОВАКИИ

ПРАГА. Правительство Чехословакии заявило решительный протест австрийским властям по поводу проведения в Вене сборища реваншистской организации — «землячества судетских немцев».

Проведение реваншистского шабаша в австрийской столице, подчеркивается в комментарии «Руде право», противоречит принципу постоянного нейтралитета Австрии и является нарушением основного закона этой страны — государственного договора, предусматривающего роспуск организаций, ведущих враждебную деятельность в отношении государств — участников антигитлеровской коалиции.

Так называемые «дни судетских немцев», указывает газета, направлены на ревизию итогов второй мировой войны, против политики разрядки напряженности и диалога между Востоком и Западом.

СООБЩЕНИЕ АГЕНТСТВА ПАП

ВАРШАВА. Как сообщает агентство ПАП, по распоряжению Министерства внутренней торговли и услуг ПНР в Польше с 1 июня будет приостановлено рационирование некоторых продуктов питания, в частности масла, молока, маргарина.

ПОЛИТИЧЕСКОЕ РЕШЕНИЕ

НЬЮ-ЙОРК. Французское правительство, как сообщает газета «Нью-Йорк таймс», отказалось разрешить США произвести демонстрационный полет над Парижем американского космического корабля многоразового использования «Энтерпрайз», закрепленного на самолете «Боинг-747».

Со ссылкой на французских официальных лиц газета пишет, что это решение носит политический характер. Оно вызвано опасением правительства Франции, что «Энтерпрайз» может составить прямую конкуренцию ракете французского производства «Ариан» в борьбе за контракты по выводу в космос спутников связи.

(23 мая. ТАСС).

ОГОЛТЕЛЫЙ МИЛИТАРИЗМ

ВАШИНГТОН. (ТАСС). Проведение «дня вооруженных сил» США руководители американского правительства использовали как повод для воспевания оголтелого милитаризма, ставки на грубую силу и безудержное наращивание вооружений.

В радиообращении к стране президент Р. Рейган заявил, что и в дальнейшем намерен следовать политике «мира с позиции силы». «Мы должны быть готовы использовать силу, и при этом успешно», — с самообличительной прямолинейностью заявил хозяин Белого дома. Для этого, по его словам, необходимо «наличие внушительного ядерного потенциала», в частности скорейшая реализация объявленных им программ создания и развертывания новых многозарядных межконтинентальных баллистических ракет «МХ» и стратегических ракет «Миджитмен».

Эти же «идеи» всячески превозносил и шеф Пентагона Уайнбергер, выступивший на церемонии спуска на воду в Норфолке (штат Вирджиния) очередной ударной ядерной подлодки США. Второй своему патрону, он договорился до того, будто предотвратить войну можно только будучи всегда готовым начать ее.

КОНТИНЕНТ, РАСПРАВЛЯЮЩИЙ ПЛЕЧИ

ДЕНЬ ОСВОБОЖДЕНИЯ АФРИКИ

25 мая в 20-й раз отмечается День освобождения Африки. Ровно два десятилетия прошло с тех пор, как лидеры независимых государств континента впервые в истории собрались все вместе в Аддис-Абебе и создали Организацию африканского единства (ОАЕ). Одновременно была одобрена Хартия этой организации. Она торжественно провозгласила основными целями ОАЕ борьбу за мир и лучшую жизнь для народов Африки, за укрепление их солидарности и проведение политики неприсоединения, за уничтожение всех видов колониализма на континенте. Хартия призвала также африканские государства к развитию взаимного всестороннего политического и экономического сотрудничества, к защите их суверенитета и территориальной целостности, к взаимному отказу от вмешательства во внутренние дела друг друга.

Тогда в эфиопской столице под Хартией ОАЕ поставили свои подписи руководители 31 африканского государства. Сегодня на континенте 50 независимых стран. От рабской зависимости в Африке освободилось более 450 миллионов человек. Ликвидация колониальных владений стала событием исторического значения, коренным образом изменившим политическую карту Африки.

За истекшие 20 лет многое сделано для укрепления государственности, расцвета самобытной культуры и искусства народов Африки, повышения авторитета африканских государств на международной арене. В ряде стран континента строится общество, основанное на социальной справедливости, создаются условия для перехода к строительству социализма.

Наша страна в значительной степени содействовала историческим переменам в Африке. По инициативе СССР в ООН была принята декларация о предоставлении независимости колониальным странам и народам. Ее огромное значение для судеб континента признается сегодня всеми. «Народы Африки высоко ценят принципиальную позицию СССР по вопросу о полном освобождении континента, его действенную солидарность с патриотами ЮАР и Намибии, — заявил недавно генеральный секретарь ОАЕ Эдем Коджо. — Огромное значение для нас имеет также твердая и последовательная политика Советского Союза в решении главной проблемы современности — сохранения мира. Гонка вооружений поглощает огромные ресурсы, необходимые для экономического и социального развития человечества. Именно поэтому Африка целиком и полностью поддерживает усилия СССР, направленные на всеобщее и полное разоружение».

СССР стремится укреплять сотрудничество между мировой системой социализма и национально-освободительным движением, взаимопониманием между народами. Из Москвы на весь мир было заявлено: Советский Союз хотел бы видеть Африку такой, какой хотят ее видеть сами африканцы: мирной, независимой, процветающей.

Учитывая остроту продовольственной проблемы для африканских народов, СССР участвует в сооружении на континенте около 100 сельскохозяйственных объектов, а также успешно сотрудничает с рядом стран в развитии морского рыболовства. Большая помощь оказывается в создании промышленности африканских стран.

Успехи африканских стран и народов, несомненно, были бы еще более значительными, если бы империализм не пытался вернуть утраченные им в Африке позиции, расправиться с неугодными ему прогрессивными режимами, дезорганизовать экономику государств, осуществляющих преобразования в национальных интересах. Наглядным примером такого империалистического курса служит африканская политика США, которую вернее было бы назвать антиафриканской. Провозгласив расистскую ЮАР, главного врага всех народов континента, своим союзником и привилегированным партнером, рейгановская администрация в одних случаях сообща с ЮАР, в других, опираясь лишь на ЦРУ, объявила тотальную войну прогрессивным силам континента. Ничего, кроме фиаско и постоянных разоблачений, этот курс Вашингтону не принес, да и принести не может. Однако хозяева Белого дома проявляют маниакальное упорство в его проведении. Об этом свидетельствуют разоблаченные недавно действия американских дипломатов против правительства Ганы, деятельность американских шпионов в Мозамбике, провокации агентов ЦРУ против Замбии, попытки физической расправы над руководителями Мадагаскара, совершаемые совместно с диверсантами из ЮАР подрывные акции против Зимбабве.

США прилагают огромные усилия с тем, чтобы подорвать единство африканских стран. ОАЕ с первых дней своего существования — бельмо на глазу у американских неоколонизаторов. Антиимпериалистическая направленность Хартии ОАЕ, последовательный курс этой организации на уничтожение колониализма и расизма, ее приверженность делу мира, нашедшая, в частности, отражение в декларации ОАЕ об объявлении Африки безъядерной зоной, — все это явно раздражает рейгановскую администрацию, мешает ей осуществлять свою гегемонистскую политику в отношении стран африканского континента. Вот почему Соединенные Штаты и их пособники внутри самой Африки пытаются усилить разногласия между африканскими странами, расколоть ОАЕ, ослабить и обескровить ее, выхолостить из деятельности этой организации все ее боевое содержание.

В прошлом году неоколониалистским кругам с помощью прозападных стран удалось дважды сорвать созыв XIX Ассамблеи ОАЕ. Поэтому многие африканские страны прилагают сейчас большие усилия для того, чтобы провести ее в этом году. Если сессия ОАЕ «пойдет ко дну», подчеркивает газета «Таймс оф Замбия», выиграют США, а проиграет Африка.

«За 20 лет своего существования ОАЕ сыграла важную роль в решении задач африканского развития, отражении попыток иностранного вмешательства во внутренние дела народов Африки, — указывает газета «Эфиопиан геральд». — Ее решительные действия не раз способствовали защите суверенитета и территориальной целостности государств — членов ОАЕ. Силы империализма и реакции преднамеренно создают и раздувают разногласия по некоторым вопросам между странами, входящими в эту организацию, с тем чтобы парализовать ее деятельность. Народы африканского континента должны сорвать эти опасные планы».

С. КУЛИК.
(ТАСС).

ВЕСТИ С РАЗНЫХ ШИРОТ

▲ В СТРАНАХ СОЦИАЛИЗМА

Широкая программа автоматизации и модернизации промышленных предприятий, оснащения производства современными системами управления последовательно осуществляется в народной Болгарии. К числу новинок относятся микропроцессорные системы, предназначенные для управления непрерывными технологическими процессами производства.

Кубинская фармацевтическая промышленность почти на 90 процентов удовлетворяет потребности населения в различных лекарствах и медикаментах. В текущей пятилетке возможности фармацевтической индустрии еще больше расширяются за счет ввода в строй нескольких новых предприятий. Три из них сооружаются при содействии Советского Союза.

▲ ПО ПУТИ ПРОГРЕССА

Еще 30 человек — жителей северной афганской провинции Балх — получили свидетельства об окончании курсов трактористов. Эта новая профессия завоевывает все большую популярность среди крестьянской молодежи. По всей стране создаются МТС, где молодые механизаторы могут приобрести специальности тракториста, комбайнера, шофера. Только на севере страны такие курсы уже окончили более 100 человек.

▲ ПРОВОКАЦИИ

Вьетнамское информационное агентство сообщило, что в период с 8 по 17 мая китайская сторона совершила многочисленные провокации в приграничных провинциях Вьетнама. Ряд населенных пунктов подвергся обстрелам из пулеметов и минометов. Среди мирного населения имеются убитые и раненые. Нарушителям границы дан решительный отпор.

▲ ПРЕСТУПЛЕНИЯ

Новое кровавое преступление совершили бандиты из антнангольской контрреволюционной группировки УНИТА, передает информационное агентство АНГОП. На этот раз жертвами головорезов, находящихся на содержании расистской ЮАР, стали четыре мирных миссионера, зверски замученные бандитами.

▲ В «СВОБОДНОМ МИРЕ»

Верховный суд Австралии поддержал владельца одной из гостиниц в штате Новый Южный Уэльс, отказавшегося обслуживать у себя трех аборигенов на том основании, что они-де принадлежат к «черной расе».

Массовые увольнения трудящихся — характерное явление для сегодняшней Бельгии, которая переживает затяжной экономический спад. В настоящее время в стране насчитывается свыше полумиллиона только официально зарегистрированных безработных.

▲ БЕДСТВИЯ

Семь человек погибли и десять получили ранения от одного удара молнии в бангладешском городе Читтагонг. Об этом сообщило местное агентство БСС.

4 человека погибли, 19 получили ранения в результате оползня, практически «похоронившего» городок Тельо, расположенный в Итальянских Альпах недалеко от швейцарской границы. По сообщениям полиции, еще 7 жителей пропали без вести.

(По материалам ТАСС).

● БРИГАДНЫЙ ПОДРЯД В ДЕЙСТВИИ

ПОЗНАЛИ ПРЕИМУЩЕСТВА

В Андижанской области славится хлопководческая бригада лауреата Государственной премии СССР Тулянбая Халилова. За этим коллективом из колхоза «Правда» Московского района закреплено сто гектаров солончаковых земель, и тем не менее три года подряд бригада получает по 50 и более центнеров сырца с гектара при плане 35 центнеров.

В Халилове удивительно сочетаются доброта, мягкость в отношении к людям и непреклонная воля, энергия и напористость. Пожалуй, именно эти качества помогли ему поднять некогда самую отстающую в колхозе бригаду, сделать ее маяком в районе.

Специалисты хозяйства рассказали, как несколько лет назад по предложению Тулянбая вначале у него, а затем и в других бригадах внедрили ранневесеннее боронование и культивацию. Этот агроприем имел огромное значение для данной зоны, поскольку почва тут засолена и, кроме того, имеет твердые гипсовые прослойки. К рыхлящим органам культиватора были сделаны дополнительные приспособления, за счет чего увеличилась ширина междурядной обработки. А это, в свою очередь, сократило время и затраты на ее проведение.

Как и всякий добросовестный труженик, Т. Халилов умеет считать копейку, дорожит ею и учит этому своих подчиненных. «Кто рубля не бережет, — любит повторять он, — тот сам копейки не стоит». Экономия средств, ресурсов бригады и колхоза — непреложный закон коллектива из 35 человек.

Прошлой осенью бригада первой в районе начала и первой закончила машинный сбор хлопка, получила на круг 52 центнера. Общий доход составил 263 тысячи рублей, на каждый вложенный рубль получено 80 копеек прибыли. Средняя зарплата — 180 рублей. В начале года, когда велась подготовка к переводу бригад на хозяйственный подряд, некоторые коллеги Тулянбая шутили: мол, зачем ему это, у него и так полный ажур.

Но самому Халилову хотелось глубже познать новую форму организации и оплаты труда, понять, что она даст коллективу и каждому члену бригады в отдельности. Договор с администрацией он подписал лишь с третьего «захода», пока не добился детализации тех пунктов, которые казались ему слишком общими, расплывчатыми. И в этом — весь Халилов, не терпящий неясностей, формализма.

Договор обсуждался на совете бригады, а затем на собрании всего коллектива. Излагая основные положения, бригадир затем подвел итоги:

— Таким образом, речь идет о том, чтобы мы вновь достигли 50-центнеровой урожайности, осенью за 8—10 дней с помощью машин закончили уборку и начали готовиться к следующему сезону. Фонд заработной платы бригады установлен на этот год в сумме 60 тысяч рублей, планируемый общий доход — 355 тысяч рублей. Твердый месячный оклад: механизаторам — 140, поливальщикам — 150, рядовым рабочим — в пределах 80—90 рублей. За каждую выполненную работу устанавливаем оценку по пятибалльной шкале, что также будет влиять на оплату. Все, что сэкономим, идет на дополнительную оплату, причем наибольший процент получит тот, благодаря кому сбережем удобрения, воду, рабочее время. Намечаем довести среднемесячную зарплату в бригаде до 250 рублей. Как?..

Цифры были внушительные, убедительные, но не все сразу разобрались в новой системе, и после собрания многим пришлось объяснять все сначала. Тулянбай делал это терпеливо, без раздражения, уважительно.

В дальнейшем все поняли, что подряд важен, необходим, полезен, труд и вклад каждого в общее дело — на виду у всех, спрятаться за чью-либо спину невозможно.

Первым экзаменом стал сев. Как и прежде, использовали проверенный сорт хлопчатника «АН-402». И за день до начала сева тракторист бригады, он же вожак партгруппы механизированного отряда Таджимат Рузматов обратился к Тулянбаю с предложением использовать на гектар не 80 килограммов семян, как делали прежде, а 60.

— Сеем всегда с перестраховкой, опасаясь изреженности всходов, — сказал он. — А в итоге — лишние хлопоты во время прореживания.

С предложением согласились, сэкономили две тонны семян стоимостью 560 рублей. А сев длился всего неделю — на пять дней меньше, чем в прошлом году. Естественно, выиграли и на этом. В общей сложности сберегли на севе 10 тысяч рублей, и вся бригада получила первое предварительное поощрение. В числе других был отмечен на совете бригады поливальщик Худайберды Мамарасулов, предложивший уменьшить число ок-арыков и создавший наиболее рациональную схему полива на закрепленной за ним площади. Сэкономили на работах, и существенно прибавилась посевная площадь. Его опыт был буквально «на ходу» взят и поливальщиками Шахобидином Ахмедовым и Абдукундузом Абдуваиловым.

Благодаря доброкачественному боронованию и малованию трактористы Набижан Мусаев и Аранбай Умаров избавили бригаду от необходимости выполнять эту работу вторично, как бывало в прошлые годы.

Во время мотыжения члены бригады комсомолки Озодахон Эсанова, Саидахон Бойназарова и Осияхон Халилова получили первые «пятерки» за отлично выполненные операции и расширение зоны обслуживания.

Сейчас поля бригады зеленеют аккуратными, ровными строчками хлопчатника. И что бросилось в глаза: влажные полоски земли идут ровно посреди грядок. Никаких следов переполива или недополива. Выяснилось, что снова отличились поливальщики. Дело в том, что прежде вызывные и вегетационные поливы проводились за 6—7 дней, а нынче за три. Поливали тонкой струей. Отпала необходимость использовать воду одного из двух оросителей. Халилов пошел в правление и с помощью экономистов подсчитал экономию достигнутую и возможную на будущее.

Забота об интересах колхоза и благосостояния членов бригады наглядно проявилась у Халилова и при создании бригадной фермы. Под простейшими навесами поставили на откорм четырех бычков, десять баранов, сто кур. Скот и птицу приобрели вскладчину. Намечают две тонны мяса сдать хозяйству, одну тонну использовать на горячее питание, полтонны реализовать членам бригады. Яйца и мясо птицы — только для яслей. Продумал Тулянбай оплату за заготовку кормов. Те, кто заготавливает их после рабочего дня вдоль зауров и оросителей, получают по пять копеек за килограмм. Повилика и другая сорная трава, собранная во время прополки полей, оплачивается по две копейки за килограмм. Получается здорово: в кормушках полно травы, а на поле — ни одной соринки.

Бригадный подряд превратил бригаду Т. Халилова в самостоятельную ячейку производства. Каждый чувствует себя настоящим хозяином в поле. Каждый ощущает и возросшую личную ответственность за дела бригады и колхоза. Именно к такому выводу приходишь, анализируя первые итоги работы бригады по-новому.

М. ГОЛЬВЕРК.
В. НИКУЛИН.
Спец. корр. «Правды Востока».

● ТВОРЧЕСТВО МОЛОДЫХ

РОДОМ ИЗ ДЕТСТВА

Писатель молод. Но он уверенно заявил о себе — своей темой, своим голосом. Нурали Кабул, еще такой молодой, обладает немалым жизненным опытом. Чабан, учитель, журналист, партийный работник...

Несколько лет назад вышла документальная повесть Нурали Кабула «Ойкор». Позже автор скажет о ней: «Опубликовал слабое произведение. Теперь переделал повесть, дал другое название. Но публиковать пока воздержусь».

Такое отношение к своему первому произведению не должно удивлять, но все-таки, думаю, оно говорит само за себя.

Потом у Нурали Кабула вышло немало произведений. Некоторые в переводе на русский язык публиковались в центральных журналах и издательствах.

Его книга «Небо твоего детства», выпущенная издательством «Советский писатель», хорошо встречена читателями и критикой. В повести, давшей название книге, мы ребячьими глазами видим уголок родной земли, каждую ее травинку, дерево, ее горы и камни, прозрачные родники и говорливые речушки. Глазами мальчика Нарбуты наблюдаем жизнь животных, несущих верную службу людям, проникаемся любовью к ним.

Благодаря Нарбуте мы еще раз почувствуем, что являемся частью природы. Особое место занимает в его жизни собака Буйнак. Это верный друг, которому Нарбута поверяет все свои тайны.

Повесть заканчивается трагически. Буйнак и ее щенят безжалостные люди завезли в тугаи и бросили. Пройдут недели, месяцы и в тугаях вырастут собаки — дикие, свирепые. И пущенная в одичалую собаку пуля попадает в мальчика.

Каждый эпизод в повести имеет точную направленность. А в ее трагической концовке сконцентрирована главная идея произведения. Да, человек — часть природы. Но разумная ее часть. И каждый его поступок должен быть обдуманным, исключающим злоупотребления по отношению к природе. Ведь живет он благодаря ей. Любое насилие над природой оборачивается бедой для него самого.

Материал повести взят из жизни, перечувствован автором. Вот что говорит он сам: «События повести происходили тогда, когда я несколько лет работал чабаном. Вот тогда и случилось то, о чем мне никогда не забыть: истребление одичалых собак, которое учинил в тугаях старший чабан. В произведении нашла свое отражение трагедия, которая была пережита нашей семьей».

Возможно, старший чабан поступил так по необходимости. Но Нурали Кабул увидел за этим случаем огромную нравственную проблему и в своей повести вскрыл ее истоки и последствия, ее влияние на формирование человека.

Наказание жестокости — неотвратимо. И прежде всего она — в нравственной расплате, муках совести. Этому посвящена и вторая повесть Кабула «День первого снега».

Данабай, его бабушка, сестра, дальний их родственник Суюнбай — вот и все действующие лица «Дня первого снега». Отсутствует и сложное, интригующее читателя сплетение событий. Суюн рассказывает бабушке Данабая о своих проделках. А проделки эти, как выразилась старуха, «тяжкая боль для живого существа». Это признает и сам Суюнбай. Он заявляет, что от него «терпели страдания горы, растения и все живое». Все это слушает Данабай, и через призму его души, через его восприятие перед читателем раскрывается натура Суюнбая во всей своей отвратительной сути.

Бросив близких, скрывшись от людей, он живет в горах. Во время войны дезертирует. У него ни друзей, ни единой родной души. Ему все ненавистно: человек ли это, животное, трава или дерево.

И здесь основная задача писателя — беспощадное обличение жестокости по отношению к людям, по отношению к природе. Носителя ее и здесь настигает возмездие.

Страшен, чудовищен Суюнбай. Но он — не плод чистого воображения писателя. Он взят из жизни. Суюнов среди людей немало. Различен их облик, время существования. Это клеветники, завистники, карьеристы, браконьеры. Одни из них, подобно Суюну, открыто, из кожи вон лезут, чтобы утвердить себя. Но есть и скрытые, двуличные. Они маскируются, но они тоже Суюны — в другом обличье, еще опаснее.

Предназначение литературы — утверждать добро, человечность. Но делает она это по-разному: воспевая тех, кто воплощает в себе добро, все самое светлое, или вызывая ненависть к разрушителям всего доброго, человечного. Второй путь избрал Нурали Кабул. И на этом пути успешно доказал силу воздействия литературы на умы и сердца.

В ином плане решает свою главную тему Нурали Кабул в повести «Здравствуйте, горы». В ней мы видим тех, кто противостоит врагам, разрушителям природы.

Таков Нурман-бобо. Когда-то он поднял бунт против представителей царской власти, которые беспощадно рубили арчовые деревья на топку. Таков и восставший против них же русский лесничий. Он мечтает, «чтобы в горах росли деревья, журчали ручьи, текли речки», борется за то, чтобы мечта эта стала явью. И поплатится за это ссылкой в Сибирь. В его честь называют холм — «Урус кир» («Холмик русского»). И живет это название, как живет в народе память о смелом, благородном человеке, не пощадившем себя в защите этой земли.

Правдивость — вот что прежде всего подкупает в произведениях Нурали Кабула. Он пишет о том, что хорошо знает, пережил сам. Нурали родился и вырос в тех самых горах, которые так достоверно изображает. Его детство охраняли эти снежные вершины, он пил воду этих звонких, горных речек. Но теперь он смотрит на них с высоты прожитых лет. И в этом отдалении во времени и расстоянии заново открывает их для себя и своего читателя. В его образах нет фальши. В языке произведений — колорит горных наречий.

Но моментами писателю изменяет чувство меры, верности правде жизни. Это происходит, когда он прежде всего озабочен эффектом воздействия на читателя.

Грешат растянутостью, затемненностью смысла некоторые эпизоды — результат все той же погони за эффектом. Но это, думается, издержки молодости. Главное же, Нурали Кабул — писатель искренний, предельно откровенный в своих симпатиях и антипатиях. И выражает он свою позицию с такой эмоциональностью, которая не может не захватить читателя.

Анализ творчества молодого писателя сопряжен с особыми сложностями. Есть опасность подорвать его уверенность в себе. Есть и опасность перехвалить. Думаю, по отношению к Нурали Кабулу последнего можно не опасаться. У него трезвый взгляд на свои возможности, на то, что сделано и что предстоит сделать. И хочется предоставить слово ему самому: «Главная моя книга впереди. А то, что написано, — лишь подготовка».

М. КОШЧАНОВ.
Член-корреспондент Академии наук Узбекской ССР.

● СЛУЖБА ЗДОРОВЬЯ

КОГДА ВЫПИСАН РЕЦЕПТ...

Аптечная служба — неотъемлемая часть советского здравоохранения. Только за последний год в нашей республике открыто 56 хозрасчетных аптек, в том числе 39 — в сельской местности. Они получают новые благоустроенные помещения, совершенное оборудование. Строятся аптечные базы в Ташкенте, Карши, Самарканде. Заканчивается проектирование их для Ферганского и Сырдарьинского областных аптечных управлений. Готовится и применение в аптечной службе ЭВМ, внедрение системы «Планирование медикаментозного обеспечения и управления аптечным хозяйством».

Все прочнее входят в практику прогрессивные методы обслуживания — доставка медикаментов на дом, прием заказов на изготовление лекарств по телефону и другие.

Особая забота об инвалидах Отечественной войны. Во всех аптеках республики имеются утвержденные военными комиссариатами списки инвалидов войны, с указанием группы инвалидности, диагноза болезни. Созданы резервы лекарств.

Все аптеки республики работают в часы, удобные для населения с учетом местных условий. Организована развозная торговля медикаментами и изделиями медицинского назначения непосредственно на полевых станах, в период проведения сельскохозяйственных работ.

Хорошее аптечное обслуживание немыслимо без умело поставленной информации населения, разъяснительной работы. Осуществляется прием заказов на временно отсутствующие препараты с последующим уведомлением по почте. Сведения населению о наличии медикаментов дают справочные бюро аптек.

Важное значение мы придаем кабинетам фармацевтической информации, они функционируют при поликлиниках, больницах. Их деятельность направлена на рациональное использование всего имеющегося ассортимента лекарственных средств. Все это дает свои плоды. Уменьшилось число жалоб на лекарственное обеспечение. Каждая жалоба анализируется, виновные лица наказываются, намечаются меры устранения недостатков. Так, за перебои в снабжении нитроглицерином начальникам Хорезмского и Каракалпакского аптечных управлений приказом министра объявлен выговор.

У нас около ста школ передового опыта. Здесь изучается опыт организации социалистического соревнования и работы с кадрами, научной организации труда, контроля за качеством лекарств, фармацевтической информации. 149 лучшим коллективам присвоено звание коллективов коммунистического труда, ударниками коммунистического труда стали 4.340 аптечных работников. 26 коллективов носят звание «Коллектив высокой культуры».

Наши фармацевты работают, опираясь на помощь общественности. При аптеках республики действуют 169 общественных советов.

Конечно, к аптечной службе можно предъявить еще немало серьезных претензий. Ощущается недостаток в ряде медикаментов, не везде на должной высоте уровень обслуживания.

Наша задача — в ближайшее время исправить недочеты, добиться обеспечения населения и лечебно-профилактических учреждений всеми необходимыми лекарствами и изделиями медицинского назначения.

М. ИСМАИЛОВ.
Заместитель начальника Узбекского главного аптечного управления.

ПОЕЗДА — ПО НОВОМУ ГРАФИКУ

Министерство путей сообщения утвердило новые графики движения поездов на всех 32 дорогах страны. Повсеместно расписание вводится одновременно, в «0» часов 29 мая.

Новый график — это не просто переход с зимнего расписания на летнее, подчеркнул первый заместитель начальника Главного управления движения МПС А. Черногов. Вводится новый норматив, определяющий основные направления коренной перестройки организации перевозок. Именно на это нацеливают железнодорожников решения ноябрьского (1982 г.) Пленума ЦК КПСС. С учетом изменений, которые произошли в техническом оснащении железных дорог.

Один из важнейших показателей эффективности работы железнодорожного транспорта — передача вагонов по стыковым пунктам между дорогами.

Повышается скорость поездов, везущих срочные грузы — молоко, овощи, фрукты, контейнеры. С этой целью в графике предусмотрено более 150 «ниток» для поездов разных назначений.

Новое расписание пассажирских поездов еще не вступило в действие, а коллектив Центрального железнодорожного бюро обслуживания уже работает, ориентируясь на него. С помощью системы «Экспресс» проданы первые тысячи билетов на поезда, идущие по летнему графику. Предусмотрена прокладка «ниток» дополнительно 31 пассажирского поезда разных категорий. Некоторые составы пойдут другими маршрутами. Это сделано с учетом изучения пассажиропотоков и пожеланий, высказанных в многочисленных письмах трудящихся. Ряду поездов продлены маршруты следования. 15 будут переведены в категорию скорых.

Скорость — не всегда друг пассажира. Приехать в незнакомый город ночью не очень приятно. Именно поэтому время прибытия в пути некоторых поездов увеличивается. Для поезда № 8 Москва — Алма-Ата — на три часа. № 48 Москва — Омск — на два часа. Открываются сообщения: Рига — Одесса, Киев — Харьков — Тбилиси, Казань — Круглое поле. Новые поезда свяжут многие районы с областными центрами.

Новый график движения призван способствовать безусловному выполнению планов перевозок, повышению эффективности работы железнодорожного транспорта, улучшить обслуживание пассажиров.

В. БАЛЧ.
Ю. БУРЯК.
(ТАСС).

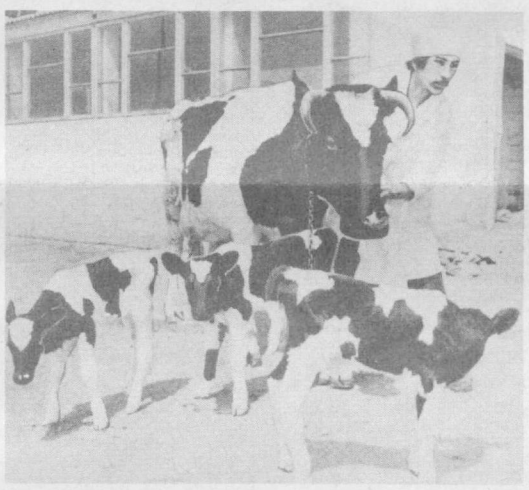

Трех телят принесла корова по кличке Ганна — одна из 120 животных, закрепленных за оператором машинного доения Ризо Суюновым из экспериментальной базы «Красный водопад» Узбекского НИИ животноводства. Всегда внимательный ко всем своим подопечным, Ризо сейчас особенно любовно заботится о новорожденных телятах. Лауреат премии Ленинского комсомола Узбекистана, удостоенный этой награды за высокие производственные показатели, молодой коммунист Р. Суюнов обязался в нынешнем году надоить от каждой коровы своей группы по 4.200 килограммов молока, что значительно больше предусмотренного заданием. На снимке: Ризо Суюнов с Ганной и ее тройней.

А. УСМАНОВ (Фотохроника УзТАГ).

„ПРАВДЕ ВОСТОКА" ОТВЕЧАЮТ

«МАШИНЫ ПРОСТАИВАЮТ»

В «Листке народного контроля» 15 февраля сообщалось о том, что предприятия местной промышленности Ташкентской области в прошлом году выполнили план лишь по 20 изделиям из 40, в результате населению недодано много товаров широкого потребления. Говорилось и о том, что здесь плохо используются производственные мощности. На предприятиях в основном эксплуатируется устаревшее оборудование, в то же время не используется имеющееся новое, прогрессивное.

Заместитель начальника управления местной промышленности Ташкентского облисполкома С. Тажиев сообщает, что заметка «Машины простаивают» обсуждена на совете управления с участием директоров фабрик. Отмечено, что факты, указанные в заметке по управлению и по фабрикам хозбытизделий Калининского района и Орджоникидзевской фабрике хозбытизделий — правильные. Обращено внимание директоров фабрик на эти недостатки. Совет потребовал устранить их в ближайшее время.

КАК СТАТЬ ПЕРЕДОВИКОМ

Подробным руководством к действию для начинающего фрезеровщика может стать брошюра «Опыт работы В. А. Сердюка», изданная в объединении «Узбектекстильмаш». Специалисты провели хронометраж рабочего дня одного из лучших фрезеровщиков предприятия. Тщательный анализ материалов исследования выявил главные резервы труда его высокой производительности. Это в первую очередь хорошо подготовленный и тщательно отобранный набор инструментов. У мастера всегда все под рукой, что позволяет ему не терять ни одной минуты рабочего времени. Есть у него и свои приемы: он умеет быстро закрепить деталь, заточить ее с высоким качеством.

Подготовка брошюр, пропагандирующих опыт работы лучших мастеров, стала важной формой повышения квалификации рабочих объединения. Такие брошюры, рассказывающие о резервах производства, вскрытых слесарем Н. И. Каменниковым, токарем З. Г. Акшиниым, стали учебниками для многих молодых тружеников. Эти издания используются и на теоретических занятиях в школе коммунистического труда, действующей на предприятии.

Сейчас каждый четвертый труженик объединения «Узбектекстильмаш» работает с опережением графика. Коллектив уверенно добивается успешного выполнения социалистического обязательства, принятого на год, — выпустить сверх плана продукции на 360 тысяч рублей.

(УзТАГ).

СМОТР ОРКЕСТРОВ

В Ташкентской государственной консерватории состоялся смотр-концерт оркестров народных инструментов, посвященный памяти известного инструментоведа, ученого, педагога, дирижера А. И. Петросянца.

Интересную программу подготовил оркестр народных инструментов Ташкентского музыкального училища имени Хамзы (дирижеры С. Каримов и Б. Атаев). В его исполнении ярко прозвучал «Бухарский танец» А. Петросянца.

Студенческий коллектив Ташгосконсерватории под руководством старшего преподавателя Ф. Абдурахимовой представил на суд слушателей произведение А. Спендиарова «Хайтарма».

Высокий профессионализм и культура исполнения всегда отличают выступления Государственного оркестра народных инструментов имени Т. Джалилова. И на этот раз коллектив порадовал слушателей большой содержательной программой, включив в нее «Увертюру» Т. Курбанова, посвященную памяти Ашота Ивановича Петросянца. Заключил программу ансамбль чангистов — А. Адылов, Ф. Шукурова и Р. Нигматов.

Концерт продемонстрировал успехи и неисчерпаемые возможности коллективного многоголосного исполнительства на народных инструментах, а это новое явление в современной народной музыкальной культуре.

Выступления участников концерта тепло приняли слушатели, среди которых были педагоги и студенты консерватории, Института культуры, музыкального училища, учащиеся музыкальных школ Ташкента.

Решено отныне сделать такие смотры ежегодными.

Б. РАХИМДЖАНОВ.
И. О. доцента кафедры исполнительства на народных инструментах Ташгосконсерватории.

В ШКОЛЕ И СЕМЬЕ

АТЕИЗМ: БОРЬБА ЗА ЧЕЛОВЕКА

С какого класса начинать атеистическое воспитание школьников? Большинство педагогов Бухары считают: с того момента, как дети переступают школьный порог. А чтобы это было именно так, нужно знать, какие взгляды прививают ребенку вне школы, чему надо противостоять, что знают дети о религии, ведутся ли разговоры на эту тему в семье и т. д. Еще до начала учебного года они знакомятся с семьями своих будущих учеников, узнают, в какой среде воспитываются дети. Это помогает отыскать верный путь к душе каждого ребенка. И в первые же дни учебы идет диалог между учителем и учеником о религии, о боге, о явлениях природы.

В представлениях большинства детей об окружающем мире нет ничего сверхъестественного, но нередко встречаются первоклассники, которым уже внушена мысль о боге.

В школах практикуются анкетные опросы учеников. В тактичной форме выясняется их мировоззрение. Недавно вместе с секцией атеизма общества «Знание» была распространена анкета среди подростков.

Вот несколько ответов ребят: «Я вспоминаю о религии, когда чего-то боюсь» (7-й класс, школа № 9). «В школе я в бога не верю, я узнал о вращении Земли, причинах землетрясений и извержений вулканов. Но когда говорю об этом маме, она утверждает, что Земля не вращается, а землетрясения и извержения происходят по воле бога. Поэтому дома я в бога верю» (5-й класс, школа № 6).

В затруднительном положении порой оказывается ребенок, когда дома слышит одно, а в школе другое, и ему самому приходится решать, как вести себя с верующими родственниками.

Как правило, религиозные взгляды детям внушают в семье старшие, в основном матери - домохозяйки, бабушки, дедушки. И именно они, за редким исключением, оказываются в стороне от влияния атеистов. И в школах сделали правильный вывод: атеистическое воспитание школьников не даст эффекта, если не будет вестись пропаганда в семьях учащихся. Это должно стать органической частью педагогического процесса.

Как лучше организовать такую работу? Этот вопрос обсуждался на заседаниях педсоветов, на учительских конференциях. Поиск наиболее приемлемых форм такой работы продолжается.

В ряде школ действуют родительские университеты, лектории по атеизму. Учителя имеют планы индивидуальных бесед с верующими родителями. Так, в школу № 10 на все атеистические вечера, конференции, диспуты обязательно приглашают родителей и жителей махалли. Кроме того, учителя систематически посещают родителей на дому. Все это уменьшает религиозное воздействие на учащихся вне школы.

Хорошие традиции сложились в школах Бухары в организации внеклассной работы. В ней существенное место занимает атеистическое направление.

На школьных читательских конференциях обсуждаются художественные произведения, организуются экскурсии в музеи, в филиал республиканского Дома научного атеизма. Лучшие лекторы области заслуженный работник культуры Узбекской ССР Х. Хакимов, кандидат медицинских наук Ф. Файзиев, кандидат химических наук Ю. Паканаев, преподаватели педагогического института регулярно выступают перед школьниками. Они рассказывают о причинах и времени появления религии, о ее эволюции.

В школе № 5 стало правилом проводить вечера вопросов и ответов на естественно-научные и нравственные темы. Они строятся так, чтобы раскрыть иллюзорный характер сверхъестественных представлений о мире, несостоятельность религии. Устраиваются и тематические вечера. Вот некоторые из них: «Писатели и художники о религии», «Можно ли верить снам?», «Возможны ли чудеса?»

Атеистическое воспитание школьников, организованное правильно, осуществляемое систематически и целенаправленно, непременно принесет плоды.

Интересен и поучителен в этом отношении опыт классного руководителя школы № 9, отличника народного образования Узбекской ССР М. К. Абрамова. Был, например, в его практике такой случай. Один ученик, назовем его Нурмухаммедом, сторонился своих одноклассников, учился без интереса. Его верующий отец не хотел, чтобы он участвовал в школьных вечерах, экскурсиях. Однако Михаил Катаевич не упускал мальчика из вида. Он советовал детям привлекать его к занятиям спортом, к различным мероприятиям. Класс часто встречался с участницей Великой Отечественной войны Салихой Даврановой. Она была в годы войны политруком, у нее много боевых наград. Однажды она поведала ученикам о том, как порвала с религией. Ее рассказ произвел на Нурмухаммеда большое впечатление. На ее примере он понял, что интересная, полнокровная жизнь стала возможна для Даврановой только после того, как она порвала с религиозными предрассудками. И Нурмухаммед вступил в комсомол, стал активным участником всех общественных дел.

Многие учителя Бухары могут гордиться тем, что дали верное направление в жизни своим ученикам, сумели найти контакт с верующими родителями, изменили их убеждения. Так, под влиянием учительницы Х. Курбановой родители ученика Махмуда К. решили не мешать сыну жить насыщенной, интересной школьной жизнью.

Анализ показывает, что эффект атеистической работы достигается там, где педагогические коллективы и отдельные учителя систематически и целенаправленно работают с ребятами, не жалеют труда и времени, чтобы быть в курсе семейных дел и событий.

Индивидуальная, задушевная беседа — лучшая форма работы с верующими. Надо не только выступать с лекциями, но и повседневно бороться за сознание каждого человека. И еще: очень важны выступления, бывших верующих. Один старый человек на атеистическом вечере сказал так:

«Жалко, что мои молодые годы омрачены слепой верой в аллаха. Долго дурачили нас святоши, а религиозные предрассудки — помеха в строительстве счастливой жизни».

Педагоги Бухары продолжают совершенствовать формы и методы атеистического воспитания учащихся и их родителей, добиваясь комплексного решения задач, поставленных XXVI съездом КПСС перед народным образованием.

А. АБАЕВ.
Руководитель методического объединения учителей истории и обществоведения г. Бухары.

С. ТИЛЛАЕВА.
Студентка Бухарского государственного педагогического института им. С. Орджоникидзе.

УБЕРЕЧЬ ОТ ОГНЯ

В последнее время участились загорания телевизионных приемников. Так, загорелся телевизор «Рекорд» в квартире № 75 дома № 17 на массиве Северо-Восток-2 Ташкента. Огнем полностью уничтожено имущество жителей квартиры. От короткого замыкания в телевизоре «Электрон» пожар произошел и в квартире Шамирзаевых, проживающих на квартале Ц-4.

Причина пожаров объясняется просто: нарушение правил эксплуатации телевизора. Хозяева часто заменяют предохранители самодельными металлическими вставками, эксплуатируют телевизоры без стабилизаторов и трансформаторов. А этого делать нельзя.

Не поручайте ремонт телевизора случайным лицам. Не реже одного раза в год следует вызывать специалиста телеателье для профилактического осмотра телевизора и очистки его от загрязнения и пыли. Нужно всегда помнить, что продолжительность работы телевизора не должна превышать 3 часов, после чего необходимо его выключить для охлаждения и снятия статического электричества. Создавая эти условия, вы будете застрахованы от неожиданных сюрпризов.

И. НОРГИТОВ.
Начальник управления пожарной охраны УВД Ташгорисполкома.

ВОСКРЕСЕНЬЕ—ДЕНЬ СПОРТИВНЫЙ

ПРАЗДНИК БОЛЬШОГО ТЕННИСА

Ранним воскресным утром участники соревнований отправились на главную площадь столицы Узбекистана. Они возложили цветы к памятнику Владимиру Ильичу Ленину, могиле Неизвестного солдата. А вечером на теннисном стадионе «Динамо» состоялось торжественное открытие турнира в программе VIII летней Спартакиады народов СССР. Это был настоящий праздник спорта, молодости, дружбы. На центральном корте выстроились команды всех союзных республик, городов Москвы и Ленинграда, те, кому в финальной части Спартакиады доверено почетное право защищать спортивную честь своих республик, городов. Спартакиада народов СССР — это не только увлекательные состязания, но прежде всего генеральный смотр достижений советского спорта.



— Ташкент неоднократно становился местом проведения крупнейших соревнований по теннису, как всесоюзных, так и международных, — сказал, приветствуя участников соревнований, председатель организационного комитета по подготовке и проведению в Ташкенте спартакиадного турнира, председатель Федерации тенниса Узбекистана Л. Н. Мелкумов. — Но сегодня в истории развития тенниса в нашей республике открывается новая, особая страница — нам доверена высокая честь провести соревнования по этому прекрасному виду спорта в программе VIII летней Спартакиады народов СССР. Не сомневаюсь, что турнир пройдет на высоком спортивном и организационном уровне, послужит делу дальнейшего развития тенниса в нашей стране.

Замер строй участников. У флагштока — капитаны сборных команд. Почетное право поднять флаг соревнований предоставляется капитану команды Москвы — победительницы VII летней Спартакиады народов СССР, мастеру спорта международного класса Константину Пугаеву. Под звуки Государственного гимна СССР поднимается вверх алое полотнище. А затем гостей приветствовали шефы — комсомольцы промышленных предприятий, организаций Ташкента. Они подарили спортсменам национальные сувениры, преподнесли лганы с фруктами.

На торжественном открытии турнира присутствовали Председатель Президиума Верховного Совета Узбекской ССР И. Б. Усманходжаев, заместитель Председателя Совета Министров Узбекской ССР А. Р. Ходжаев.

* * *

Отзвучала на стадионе музыка, заняли на кортах свои места участники соревнований, арбитры. В этот день в борьбу вступили команды всех подгрупп. Истинным украшением стал поединок прославленного теннисиста, заслуженного мастера спорта Александра Метревели, выступающего за сборную команду Грузии. Наверняка запомнится этот поединок девятикласснику ереванской школы, пятнадцатилетнему Артуру Ширанджяну, самому молодому игроку сборной Армении, который впервые встретился со столь титулованным соперником. К чести юного теннисиста, он оказал упорное сопротивление мастеру. Но поистине блестящей была игра Метревели. Поединок завершился победой грузинского спортсмена. Сборная Грузии выиграла командную встречу у теннисистов Армении. В этот же день белорусские теннисисты переиграли ленинградцев, сборная Украины добилась успеха в матче с командой Киргизии, сборная РСФСР выиграла у сборной Казахстана, сборная Москвы — у сборной Литовской ССР, сборная Эстонии — у сборной Таджикистана, сборная Латвии — у сборной Молдавии.

Команда Узбекистана практически решала задачу выхода в финальную восьмерку в матче с азербайджанскими спортсменами. Напомним, что после завершения одиночных встреч теннисистам нашей республики достаточно было набрать лишь одно очко для победы в этом важном поединке. Однако азербайджанские пары сумели переломить ход встречи и добились командной победы. Следующим соперником нашей сборной стала команда Туркмении. Во всех поединках успеха добились наши земляки. Однако в подгруппе сборная Узбекистана теперь реально претендует на третье место. Вчера хозяева кортов играли с москвичами.

О. ЯКУБОВ.



ПО-ХОЗЯЙСКИ

Возвращаясь к напечатанному

— Ну как, убедились? — спросил председатель колхоза «Коммунизм» Букинского района Ташкентской области С. Саймаков. — Негде строить стадион, места нет.

С этих слов начиналась статья «Как засеяли футбольное поле» от 11 февраля 1982 года...

— Ну как, понравилось? — показывая строительство стадиона, спросил председатель. — Планируем в августе торжественно передать ключи от него нашим физкультурникам...

Так начал С. Саймаков при встрече нынешней весной...

О предыстории дела. В прошлом году от молодежи колхоза в редакцию пришло письмо, где говорилось, что правление не уделяет внимания развитию спорта.

После критики редакция получила ответы от руководителей Ташкентского облисполкома, секретаря Букинского райкома партии. Председатель колхоза С. Саймаков и секретарь партийной организации М. Сиддиков были строго предупреждены. На должность инструктора принят специалист с высшим образованием. Выделены средства на приобретение спортивного инвентаря и формы. Оборудованы футбольное поле, волейбольные и баскетбольные площадки.

Все это есть сейчас в колхозе, одном из передовых в районе. Инструктора физкультуры, правда, не застали. Он повез команду на областные соревнования. Но секретарь партийной организации М. Сиддиков был в курсе всех спортивных событий. Дотошно переспрашивал нашего спутника председателя Букинского райсовета «Пахтакор», когда и где будет выступать футбольная команда колхоза в полуфинале первенства района.

— Шесть команд уже обыграли, — гордо сообщил Сиддиков.

— После выступления газеты мы многое пересмотрели, — сказал председатель колхоза С. Саймаков. — Чтобы физкультура вошла в быт каждой семьи, нужен не просто стадион, а хорошая база. Правление колхоза решило строить спорткомплекс своими силами.

Стройка впечатляет. Ее темпы и размах. Уже ведутся отделочные работы в школе на тысячу мест. Главная достопримечательность школы — типовой спортзал 12×24 метра. Рядом — спортивный городок. Здесь и бассейн с подогревом воды — котельная уже готова. Тир готов принять стрелков. Распланированы футбольное поле, спортивные площадки. Их обрамляют трибуны на четыре тысячи мест. Строители устанавливают электропроводку в помещениях под трибунами, где предусмотрены гостиница для спортсменов, служебные кабинеты, комната для инструктора физкультуры.

— Уже есть принципиальная договоренность с облоно, что на базе нашего спорткомплекса откроется детско-юношеская спортивная школа, — говорит Саймаков. — Но нам только выделят штат тренеров, а квалифицированными они будут или нет — это уже наша забота. Ищу специалистов. Нужны директор школы, тренеры. От них зависит, какими будут физкультура и спорт на селе. Конечно, колхоз направит своих спортсменов на учебу в институт физкультуры, на спортивные факультеты педагогических вузов. Но ведь спорткомплекс надо использовать уже в этом году. Надеюсь, что нам помогут областные спортивные организации...

Саймаков — хлопкороб. Знает цену земле. Рачительный хозяин. Умеет беречь рубль колхозный. Каждую копейку вкладывает только в рентабельную отрасль. Не случайно колхоз «Коммунизм» только в прошлом году имел доход 2 миллиона 200 тысяч рублей.

Хозяйственник понял, и физкультура дает прибыль. Подсчитал, что из-за бюллетеней по болезни, из-за того, что молодежь не задерживается на селе, — теряют много. Видит, наконец, даже по семье — у него семь детей и девятнадцать внуков, как молодежь тянется к спорту. А так как он делает основательно все, за что взялся, то родилась идея о строительстве спорткомплекса.

— Видели где-нибудь еще такой бассейн с подогревом воды? — спросил С. Саймаков. Обрадовался, узнав, что в совхозе «Савай» Кургантепинского района есть даже крытый бассейн.

— Вот я и думаю, что нам надо сделать свой бассейн крытым. Вынесем на обсуждение правления.

Председатель уже видел, как будет организована работа в бассейне. По графику будут заниматься абонементные группы, воспитанники детско-юношеской школы. А в воскресенье — соревнования. Оказывается, Саймаков уже побывал во Дворце спорта имени В. Митрофанова в Ташкенте, знакомился с его работой. Заказал работникам торговли купальные костюмы, плавательные шапочки, вешалки для раздевалки.

— Трибуны на стадионе рассчитаны на четыре тысячи зрителей, а в колхозе проживает всего полторы тысячи человек? — не удержался я от «коварного» вопроса.

Председатель не смутился:

— Хозяйство наше граничит с совхозом «Аккурган», колхозами имени Джамбула, «40 лет Октября». Их физкультурникам вход не заказан...

Ответ убедил, что не только о доходах думал Саймаков. Больше о людях, хлопкоробах, которые создают богатство села.

Т. НИЗАЕВ.
Спец. корр. «Правды Востока».

Букинский район, колхоз «Коммунизм».

Редактор Н. Ф. ТИМОФЕЕВ.

КОРОТКО

● ХОККЕЙ НА ТРАВЕ

ИГРЫ НА ВЫЕЗДЕ

Поправила свое турнирное положение андижанская «Звезда». Играя на выезде в Москве против команды «Финляндия», наши земляки первый матч выиграли — 2:1, а второй свели к ничьей — 0:0. Теперь у хоккеисток «Звезды» после восьми игр пять очков, они на седьмом месте.

Лишь одно очко вписала в свой актив другая узбекская команда, выступающая в высшей лиге чемпионата страны, — «Старт» из Ленинска. В первом матче в Ульяновске стартовицы уступили «Волге» со счетом 1:3, а в повторном была зафиксирована ничья — 1:1. По-прежнему «Старт» находится на предпоследнем месте.

● ДЗЮДО

ВЕСОМЫЕ АРГУМЕНТЫ

В составе кандидатов и членов сборной команды СССР выступал ташкентский дзюдоист А. Клоян на Всесоюзном турнире на приз памяти героев Курской битвы. В весовой категории до 78 кг узбекистанец занял первое место, предъявив весомые аргументы на включение его в состав олимпийской команды СССР.

● САМБО

ГОТОВЯСЬ К ГЛАВНЫМ СТАРТАМ

Продолжая подготовку к VIII летней Спартакиаде народов СССР, узбекистанцы удачно выступили на всесоюзном турнире в Керчи. С. Адигезалов и О. Моторин стали победителями, Р. Резванов занял второе место, а З. Халиков и Б. Файзиев были третьими.

● ЛЕГКАЯ АТЛЕТИКА

ПОБЕДЫ ЮНЫХ

В Алуште завершилось первенство специализированных детско-юношеских школ олимпийского резерва по легкой атлетике ДСО «Спартак». Удачно выступили юные спартаковцы Узбекистана. В командном зачете заняли второе место. Среди узбекистанцев отличились Б. Гуляев, первенствовавший в беге на 400 м с барьерами, ферганская легкоатлетка М. Жупикова была первой на дистанциях 1.500 и 3.000 м, а ее землячка Н. Кирюхина финишировала первой в беге на 800 м. Эти спортсмены включены в состав сборной центрального совета «Спартака» и примут участие в первенстве страны.

ПОЛЬЗУЙТЕСЬ УСЛУГАМИ АВТОМАТИЧЕСКОЙ МЕЖДУГОРОДНОЙ ТЕЛЕФОННОЙ СВЯЗИ!

Для связи с абонентом в другом городе необходимо набрать цифру «8», дождаться непрерывного гудка, затем набрать код города и номер телефона вызываемого абонента. Абонентам АТС-42, 44, 62, 66 необходимо набрать еще и номер своего телефона.

Автоматической междугородной телефонной связью могут пользоваться абоненты АТС-24, 29, 32, 33, 35, 39, 41, 42, 44, 46, 48, 53, 55, 56, 58, 62, 64, 66, 76, 77, 78, 90, 91, 96, кроме номеров 295xxx, 296xxx, 297xxx, 298xxx, 299xxx, 468xxx, 538xxx, 645xxx, 646xxx, 647xxx, 648xxx, 649xxx.

При наборе кода и номера паузы между цифрами не должны превышать 4 секунд. По окончании набора, если через 30—35 секунд соединение не произошло, следует положить трубку и повторить набор.

КОДЫ И ТЕЛЕФОНЫ СПРАВОЧНЫХ СЛУЖБ ГОРОДОВ, С КОТОРЫМИ ИМЕЕТСЯ АВТОМАТИЧЕСКАЯ МЕЖДУГОРОДНАЯ ТЕЛЕФОННАЯ СВЯЗЬ ИЗ ТАШКЕНТА

Наименование направления	Код	Бюро справок
1	2	3
Алма-Ата	3270	695122
Андижан	37422	42222
Актюбинск	31300	22121
Ашхабад	36300	51556
Бухара	36500	32222
Винница	04300	52222
Владимир	09222	32222
Волгоград	8442	330301
Вологда	81722	22222
Горький	8312	362222
Грозный	87100	34502
Гулистан	36722	22222
Джамбул	32600	30707
Джизак	37200	22222
Днепропетровск	0560	222222
Душанбе	3770	222222
Ереван	8850	527972
Житомир	04100	72222
Ивано-Франковск	03400	22222
Караганда	3210	543636
Карши	37500	45555
Кзыл-Орда	32400	66908
Киев	0442	222222
Киров	83300	22222
Кировоград	05200	22222
Кишинев	0420	222222
Коканд	43400	22222
Кокчетав	31600	62121
Краснодар	86100	50333
Куйбышев	8462	332583
Ленинабад	37900	62222
Ленинград	812	—
Львов	0322	222222
Минск	0170	362222
Москва	095	—
Нальчик	86600	22111
Наманган	36900	62222
Новосибирск	3832	9909111
Нукус	36100	22222
Орджоникидзе	86722	38188
Ош	33200	21106
Павлодар	3180	752755
Псков	81100	22145
Ростов-на-Дону	8632	326609
Самарканд	36600	32222
Саранск	83400	72222
Саратов	84500	25300
Свердловск	3432	209111
Семипалатинск	32200	22121
Ставрополь	86522	64222
Талды-Курган	32800	72121
Тбилиси	8832	990203
Термез	37600	22222
Ульяновск	84200	40222
Уральск	31100	21068
Ургенч	36222	62222
Усть-Каменогорск	32300	52222
Фергана	37300	42222
Фрунзе	3310	254254
Харьков	0570	222222
Целиноград	31700	22121
Чебоксары	83500	22222
Челябинск	3510	361631
Черкассы	04722	22222
Чернигов	04600	22222
Черновцы	03700	22222
Чимкент	32500	34645
ГОРОДА И РАЙЦЕНТРЫ		
АЛМА-АТИНСКОЙ ОБЛАСТИ		
Иссык	327075	2183
Капчагай	32772	21109
Каскелен	32771	91963
Талгар	327074	7501
Узун-Агач	327070	2898
АНДИЖАНСКОЙ ОБЛАСТИ		
Ахунбабаев	37475	22222
Кургантепа	37472	11222
Ленинск	37436	22222
Пайтуг	37431	22222
Ходжаабад	37474	12222
Шахрихан	37434	22222
ВОЛГОГРАДСКОЙ ОБЛАСТИ		
Быково	84495	91151
Дубовка	84458	91261
Жирновск	844540	2421
Калач	84472	22952
Камышин	84457	23019
Клетский	84466	—
Котово	844550	—
Кумелженская	84462	—
Ленинск	84478	—
Михайловка	84463	22255
Новоаннинский	84447	—
Октябрьский	84475	—

Наименование направления	Код	Бюро справок
1	2	3
Палласовка	84492	61835
Средняя Ахтуба	84479	71205
Суровикино	84473	91303
Урюпинск	84442	22492
Фролово	84465	96475
ГОРЬКОВСКОЙ ОБЛАСТИ		
Арзамас	83147	32222
Богородск	83170	31550
Дзержинск	83140	51124
Кстово	83145	22222
Павлово	83171	21222
Семенов	83162	21221
ЛЕНИНГРАДСКОЙ ОБЛАСТИ		
Волосово	81273	21090
Волхов	81263	11077
Всеволжск	81270	24344
Выборг	81278	22502
Гатчина	81271	22222, 22233
Кингисепп	81275	62090
Ломоносов	81276	20171, 21333
Лодейное поле	81264	22833
Луга	81272	22163
Сосновый Бор	81269	61333
Тосно	81261	22222
КИЕВСКОЙ ОБЛАСТИ		
Белая церковь	04463	51299
Володарка	04469	51351
Переяслав-Хмельницкий	04467	52379
Полесское	04492	51332
Тетиев	04460	51332
Фастов	04465	52222
ПЕРМСКОЙ ОБЛАСТИ		
Верещагино	34254	—
Кизел	34255	—
РОСТОВСКОЙ ОБЛАСТИ		
Волгодонск	86392	22209
Каменск	86365	59085
Миллерово	863015	3509
Новошахтинск	863069	2359
Новочеркасск	86352	23209
Сальск	86372	20080
Таганрог	86344	21414
САРАТОВСКОЙ ОБЛАСТИ		
Аркадак	74542	21965
Аткарск	74552	—
Балашов	74545	—
Горный	74577	—
Ивантеевка	74579	—
Калининск	74549	—
Красноармейск	74550	22936
Красный Кут	74560	—
Новые Бурасы	74557	—
Новоузенск	74562	—
Озинки	74576	—
Ртищево	74540	—
Самойловка	74548	—
Степное	74566	21953
Татищево	74558	—
СВЕРДЛОВСКОЙ ОБЛАСТИ		
Асбест	34365	24009
Карпинск	34313	22599
Краснотурьинск	34314	22299
Нижние Серьги	34396	—
Первоуральск	34392	22609
Ревда	34397	42325
Серов	34315	24301
Сухой лог	34373	22884
ТАШКЕНТСКОЙ ОБЛАСТИ		
Аккурган	255	91222
Алмалык	261	42222
Ангрен	2660	2222
Ахангаран	2640	2222
Бекабад	2910	2222
Бука	257	35222
Газалкент	274	21409
Гульбахор	258	76222
Зафар	293	21222
Калинин	297	54222
Келес	296	56222
Кибрай	295	61222
Паркент	272	92222
Пскент	254	96260
Солдатский	256	72222
Тойтепа	276	21222
Чиназ	259	21300
Чирчик	271	52222
Янгиюль	260	72222
Янгибазар	298	91013

По автоматической междугородной телефонной связи через справочные бюро АТС вызываемого города можно навести справку о номере телефона необходимого вам абонента с оплатой разговора в обычном порядке.

По телефонам 39-49-10 и 33-58-10 вы можете получить информацию о правилах пользования автоматической междугородной телефонной связью.

Учет продолжительности разговора происходит автоматически и начинается с момента ответа вызываемого абонента.

ВНИМАНИЕ: на автоматической связи льготный тариф, оплата по которому на 25 процентов дешевле обычного, с 1 февраля 1983 года действует в рабочие дни с 18.00 до 24.00 и 00.00 до 07.00, в выходные и праздничные дни — круглосуточно.

Счет за разговор, предоставленный в кредит, должен быть оплачен в 15-дневный срок с даты его выставления. В случае неоплаты счета в установленный срок телефон подлежит выключению. Включение телефона производится в течение 3 дней после предъявления документов о погашении задолженности и оплаты 2 руб. за обратное включение.

Если в течение месяца с момента выключения телефона задолженность не будет ликвидирована, право абонента на пользование телефоном может быть прекращено, а задолженность взыскивается в бесспорном порядке.

Материальную ответственность за все междугородные разговоры (независимо от того, кто их вел) **несет владелец телефона.**

Счет за услуги междугородной телефонной связи можно оплатить в:

— любой сберегательной кассе города;

— почтовых отделениях связи.

Абонентский участок по расчету с абонентами республиканской междугородной телефонной станции прием посетителей проводит в рабочие дни недели с 16.00 до 20.00, в субботу — с 9.00 до 18.00. Выходной день — воскресенье.

Телефоны для справок: 44-32-24, 44-33-34.

Убедительно просим своевременно производить оплату междугородных разговоров.

Заказы на города, предоставляемые по автоматической междугородной телефонной связи, телефонистами приниматься не будут, за исключением заказов по уведомлению (вызов на разговор по адресу) и с наведением справки о номере телефона в тех городах, где нет справочной службы.

О заказной службе

На те направления, куда не действует автоматическая связь, заказы на разговоры на текущий и два следующих дня принимает телефонист стола заказов по телефону 07.

Телефон для справок — 007.

Прием заказов с уведомлением осуществляется по телефонам 44-08-13 и 44-09-12.

Заказ на междугородные разговоры принимается по телефону 44-09-11.

Производится переключение номеров телефонов:

— **во Владимире** с 4- на 5-значную нумерацию добавлением «2» перед номером, вторая цифра «8» в пятизначном номере заменяется на цифру «3».

Например: 4415 будет 24415; 8544 будет 23544;

— **в Горьком** с 4973xx, 4974xx на 4892xx, 4894xx, 4898xx.

Телефон для справок 44-25-25;

— **в Днепропетровске** с 903xxx на 93xxx, с 908xxx на 98xxx, с 902xxx на 92xxx;

— **в Киеве** с 613xxx на 969xxx. Телефон для справок 67-12-68;

— **в Куйбышеве** с 3353xx на 3241xx, 3354xx на 3240xx, 3355xx на 3259xx, 3356xx на 3258xx, 3340xx + 3349xx на 3360xx+3369xx.

Телефон для справок: 33-25-83;

— **в Ленинграде** с 2399100+2399199 на 2382100+2382199; 2399500+2399699 на 2382500+2382699; 2399800+2899999 на 2382800+2382899.

Телефон для справок: 237-25-35, 238-25-50;

— **в Минске** с 650xxx на 693xxx.

Телефон для справок: 39-11-11.

РЕСПУБЛИКАНСКАЯ МЕЖДУГОРОДНАЯ ТЕЛЕФОННАЯ СТАНЦИЯ.

ТЕЛЕФОНЫ РЕДАКЦИИ:

✦ Заместители редактора—33-10-48, 33-72-77; ✦ ответственный секретарь — 33-21-68; ✦ секретариат—33-34-75; ✦ ОТДЕЛЫ: писем трудящихся и массовой работы—33-15-20; пропаганды марксистско-ленинской теории и коммунистического воспитания — 32-57-15; партийной жизни и местной печати — 33-41-47; советского строительства и быта — 33-14-75; промышленности, капитального строительства, транспорта, связи и торговли — 33-16-38; сельского хозяйства — 33-44-92; науки, школ и вузов — 32-57-13; внутренней информации, военно-спортивный — 33-81-29; литературы и искусства — 32-54-81; прием объявлений — 33-81-42.

✦ СОБСТВЕННЫЕ КОРРЕСПОНДЕНТЫ: в Ташкенте — 33-42-92; Нукусе — 2-64-52; Андижане — 4-21-22; Бухаре — 3-13-55; Гулистане — 2-28-94; Джизаке — 3-22-63; Карши — 4-12-63; Намангане — 6-60-90; Самарканде — 4-14-72; Термезе — 31-45; Ургенче — 6-30-73; Фергане — 5-16-19.

НАШ АДРЕС: 700000, Ташкент-П, ул. Ленина, 41.

Р. 01218. Ордена Трудового Красного Знамени типография издательства ЦК Компартии Узбекистана, г. Ташкент. Индекс 64572. Изд. № 418. 1 2 3 4 5 6 7 8 9 10 11 12