Спасибо вам, друзья молодые!

В ярком праздничном убранстве столичная площадь имени Ленина. Вокруг алые полотнища флагов всех советских республик, сияют гирлянды электрических ламп...

Вчера вечером сюда пришли сотни юношей и девушек из студенческого отряда «Дружба», которые почти три месяца назад по зову сердца приехали помочь столице Узбекистана, пострадавшей от стихийного бедствия.

Вот и подошел к концу замечательный трудовой семестр студентов Москвы, Ленинграда, Харькова, Воронежа и других городов страны на стройках Ташкента. 2240 членов всесоюзного отряда «Дружба» и 13000 молодых ташкентцев внесли весомый вклад в создание новой столицы Узбекистана. Об успехах молодых строителей, об их славных трудовых подвигах говорили на вечере командир «Дружбы» Дмитрий Белега, секретарь горкома комсомола Иркин Умаров, студент Ташкентского университета Евгений Ивняков. Горячую благодарность молодежи от имени городского комитета партии и горисполкома выразила собравшимся секретарь горкома КП Узбекистана Р. Бабаджанова.

Торжественная часть заканчивается. Иркин Умаров объявляет о награждении строительных отрядов «Дружбы» Почетными грамотами, а каждого молодого строителя — памятным сувениром ташкентских текстильщиц, выполненным из узбекистанского хлопка...

Играют оркестры, льются песни, танцуют все. В вихре вальса мелькают голубые, зеленые, серые рубашки с эмблемами на рукавах: «Спутник», «Икар», «Гелиос», «Энергия», «МИИТ», «МЭИ»...

Первое интервью беру у невысокого, бронзового от загара Игоря Болкина. Он, кстати, командир «Спутника», студент Уральского политехнического института.

— Наш подарок ташкентцам — семь двухэтажных домов в Сергели.

— Думаем, что ташкентцам наши дома придутся по душе.

И еще одна встреча. Студенты горьковчане готовят прекрасный подарок труженицам чулочно-трикотажной фабрики — детский комбинат на 140 мест. Он строится на средства, внесенные студенческими отрядами страны в дни Ташкента. Отделочники решили остаться в Ташкенте еще на несколько дней.

Долго царило веселье на площади. Вокруг догоравшего пламени костра кружились пары, молодые солдаты — строители ТуркВО — салютовали из ракетниц своим молодым друзьям.



Пролетарии всех стран, соединяйтесь!

Вечерний Ташкент

Год издания 1-й
№ 46
23 ВТОРНИК, АВГУСТА 1966 г.
Цена 2 коп.

ОРГАН ТАШКЕНТСКОГО ГОРКОМА КП УЗБЕКИСТАНА И ТАШГОРСОВЕТА



По почину Шаахмеда Шамахмудова

ПОСЛЕ 40-ДНЕВНОГО ПЕРЕРЫВА

Сразу же после того, как городская комиссия признала помещение детского сада № 223 Куйбышевского района аварийным, сюда пришла бригада ремонтно-строительного управления во главе с мастером Саввой Гарилидисом. Пришли и сотрудники Министерства финансов Узбекской ССР, старшие экономисты М. Пашаходжаев, А. Пулатов и ревизоры А. Гафуров, З. Халилов и другие, направленные сюда на помощь восстановителям детсада.

И строители, и работники сада горячо взялись за дело. Воспитатели Рано Абдукадырова, Анна Обухова, Александра Юлдашева и другие во главе с заведующей Базирой Абдуллаевой убирали со строительной площадки обломки сырцового кирпича, обвалившуюся штукатурку, а строители тут же рыли траншеи под фундамент. Когда фундамент был готов, приступили к кладке стен. Новые стены из жженого кирпича клал мастер С. Гаврилидис.

Месяц напряженного труда — и восстановительные работы были закончены. Пахнут свежей краской полы и потолки. Осталось лишь отделать здание снаружи.

Активно включились в работу и родители воспитанников. Каждый из них покрасил по 3—5 стульев и столов, многие приняли участие в уборке мусора, мытье полов, протирке детских кроватей.

— Около сорока дней не работал сад,— рассказывает В. Абдуллаева. — А сегодня мы уже приняли часть малышей. Трудно, конечно, но скоро эти трудности будут позади.

Я беседую со строителями.

— По плану должны сдать сад к первому сентября, — говорит бригадир, — но мы решили отстроить его на три дня раньше срока.

ОНИ СТАЛИ СТРОИТЕЛЯМИ

Копировщица Серафима Кузнецова и конструктор Нина Ампилевская так же, как и студенты политехнического института Джалил Умаров, Аман Хурсандов, Сабир Кутлимуратов и Юлдаш Бахадыр работают на восстановлении первого корпуса ТашПИ, расположенного на улице Усмана Юсупова.

— Меня до глубины души тронуло обращение старейшего жителя Октябрьского района Шаахмеда Шамахмудова, и я не мог усидеть без дела, — рассказывает вожак студенческой бригады штукатуров ТашПИ комсомолец Аман Хурсандов. — Я показал газету ребятам. И вот сегодня все мы на стройке...

Первый этаж здания уже отремонтирован.

Рядом со студентами работают солдаты Туркестанского военного округа — рядовой Виктор Уваров, младший сержант Валентин Науменко, командир взвода Геннадий Уткин и другие. Между воинами и студентами развернулось соревнование. Солдаты-строители взялись отремонтировать левое крыло корпуса, а студенты — правое. Кто первым и лучше завершит ремонт здания? И те, и другие не хотят уступить первенство. И те, и другие стараются сдать учебный корпус института к 1 сентября.

К СВЕДЕНИЮ ДЕПУТАТОВ ВЕРХОВНОГО СОВЕТА УЗБЕКСКОЙ ССР ШЕСТОГО СОЗЫВА

Восьмая сессия Верховного Совета Узбекской ССР открывается 24 августа в 10 часов в зале заседаний ЦК Компартии Узбекистана. Регистрация депутатов производится с 9 часов.

О ЗАСЕДАНИИ СОВЕТА СТАРЕЙШИН ВЕРХОВНОГО СОВЕТА УЗБЕКСКОЙ ССР

Заседание Совета Старейшин Верховного Совета Узбекской ССР открывается 24 августа в 9 часов 30 минут в зале заседаний ЦК Компартии Узбекистана.

СООБЩАЕТ СЕЙСМОСТАНЦИЯ «ТАШКЕНТ»

Вчера приборы сейсмостанции зарегистрировали в 22 часа 14 минут и в 23 часа 32 минуты толчки силой менее 2 баллов.

Ночью в 1 час 29 минут зафиксирован толчок силой в 2 балла.

Праздник в Молдавии

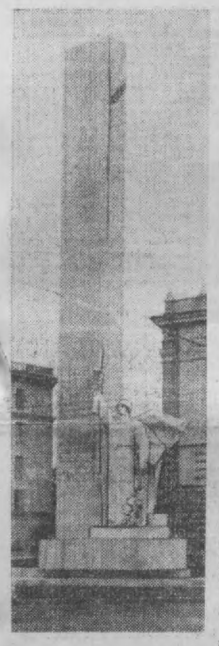



КИШИНЕВ. Каждый месяц, приближающий нас к 50-й годовщине Великого Октября, отмечается в Молдавии праздником в честь одной из союзных республик страны. Успешно прошли недели Российской Федерации, Украины, Белоруссии. Сегодня над зданиями учреждений и предприятий подняты флаги Казахстана и Молдавии: началась неделя Казахской ССР.

В столицу Молдавии прибыла группа гостей из Казахстана. Они встретятся с рабочими, учеными, студентами.

На снимках: слева — памятник тем, кто отдал жизнь за свободу и мир на земле; сверху — гордость кишиневцев — проспект Ленина; внизу — площадь Победы.

Фото А. Островерхова.



Новости дня

ЛУЧШИМ ДОРОЖНИКАМ

По итогам социалистического соревнования работников управления благоустройства города во втором квартале переходящее Красное знамя присуждено специализированному дорожно-эксплуатационному тресту (управляющий Н. И. Зисман, секретарь партийной организации А. Н. Пурецкий, председатель месткома М. Д. Лескина).

Передовым рабочим и инженерно-техническим работникам выданы денежные премии.

Острый сигнал

Цена благодушия

ХВАТИЛИСЬ!

В ночь на воскресенье многие жильцы дома № 76 по улице Полиграфической были разбужены громкими голосами, яростным стуком топоров и молотков, лязгом металла.

В соседней школе № 137 приступила к работе третья смена строителей, которой уже не было давным-давно.

— Хватились! — посыпались реплики. — Штурмовать начали...

Школьное здание выстояло от мощных подземных толчков, но землетрясение не прошло бесследно. Школьный корпус потребовал ремонта. Если бы здесь вовремя и с душой взялись за дело, школа была бы уже готова к началу учебного года. Но тут не спешили. А теперь, когда до 1 сентября осталась неделя, строители спохватились.

МАЛЫМИ СИЛАМИ

С утра до вечера трудятся здесь учителя вместе с директором школы В. И. Афанасьевой. На помощь пришли старшеклассники и родители учащихся Г. Дунаева, К. Сиволапова, А. Окольниченкова. Отлично работает отделение московских воинов-строителей под командой младшего сержанта А. Калины.

Но эта группа погоды, пожалуй, не сделает, так как для ремонта не хватает самых необходимых материалов. Только в пятницу завезли песок и цемент, но тут же кончилась известь. Заявки даны в стройуправление № 52 давно, но снабженцы не очень-то спешат. Плохо с транспортом.

Не хватает квалифицированных рабочих. Из 27 человек, прибывших сюда в конце июля из Самаркандского профтехучилища, никого уже не осталось.

Только 20 августа в школу пришла комплексная бригада строителей во главе с Николаем Абаевым.

Сумеет ли эта бригада в составе 16 человек сделать за оставшиеся до 1 сентября дни то, что было упущено?

— Да! — без тени смущения отвечает прораб Виктор Князев. — Все будет зависеть от механизмов, в частности, от торкретпушки.

На эту «чудо-пушку» здесь возлагаются большие надежды. С помощью этого агрегата за смену можно оштукатурить 100 квадратных метров. Но после этого понадобится ручная затирка стен и побелка. Кто и когда сделает это — неизвестно. Да и квалифицированных людей, которые могли бы работать на этой «пушке», здесь нет. И выходит, что оптимизм т. Князева покоится на весьма зыбкой основе.

И это можно было видеть на деле. Первую цемент-пушку привезли в школу дней десять тому назад. Запустили. Через час агрегат вышел из строя. 19 августа «подкинули» другую. Через три часа и этот механизм отказал...

В воскресенье вечером привезли третью «пушку». Долго ли выдержит она?

НА СЛОВАХ И НА ДЕЛЕ

В вестибюле школы на самом видном месте красуется броский лозунг: «Сдадим досрочно школы №№ 37, 8, 137, и 143!».

Но положение дел таково, что обязательства, громогласно объявленные руководителями стройтреста № 9, могут остаться пустым обещанием.

Не лучше и с ремонтом других школ. Если в 137-й школе уже готовы один класс и кабинет врача на третьем этаже, то в соседней школе № 8 еще надо оштукатурить примерно 2000 квадратных метров стен. В некоторых классах нет потолков, и сквозь дырявую крышу видно небо. Старые парты свалены во дворе, оконные рамы разбиты, стекол в них нет.

Такая же картина и в школе № 37.

На какое же чудо рассчитывают руководители СУ-52 и стройтреста № 9?

М. САВЕЛЬЕВ.

ГОЛОС ПЛАНЕТЫ

ХАНОЙ

БАЗА ДАНАНГ ПОД ОГНЕМ

Подразделение Армии освобождения Южного Вьетнама совершило смелый налет на штаб американского полка, расположенного в шести километрах юго-западнее Дананга, сообщает агентство ВИА, ссылаясь на агентство Освобождение Южного Вьетнама. Патриоты метким огнем уничтожили 17 и ранили 200 американских солдат, вывели из строя 8 бронетранспортеров и взорвали склад боеприпасов. Кроме того, они подожгли бензохранилище емкостью в 4 тысячи литров. Это вторая крупная победа, одержанная народными мстителями в этом районе над агрессором в августе месяце.

ТЕГЕРАН

В интересах СССР и ИРАНА

Здесь подписано соглашение о культурных связях между правительствами СССР и Ирана.

В соответствии с соглашением, стороны будут содействовать контактам между учеными, поощрять обмены в области образования и просвещения, театра и музыки.

БОНН

РЕВАНШИСТСКОЕ СБОРИЩЕ В КИЛЕ

Корреспондент ТАСС А. Тюпаев передает:

В Киле проходила очередная реваншистская демонстрация, получившая название «федеральный слет землячества немцев Померании». Для участия в слете из различных районов ФРГ в этот западногерманский порт на Балтийском море съехалось более 80 тысяч человек. Как и реваншистские сборища, состоявшиеся недавно в Дюссельдорфе, Касселе и Мюнстере, слет в Киле прошел под знаком притязаний на, так называемые, «исконные немецкие земли на Востоке».

Выступая на заключительном сборище участников слета, один из главарей «землячества немцев Померании» Эггерт призывал поставить «под германское управление» территории, являющиеся сейчас неотъемлемой частью Польши.

В таком же духе было выдержано выступление на одном из собраний слета председателя крупнейшей реваншистской организации ФРГ «Союз изгнанных» депутата боннского парламента Якша. В его речи прозвучал откровенный призыв к поглощению Западной Германией Германской Демократической Республики.

Реваншистское сборище в Киле прошло под покровительством западногерманских властей. На нем выступил с речью премьер-министр земли Шлезвиг-Гольштейн Лемке.

Западногерманский канцлер Эрхард и руководители партий, представленных в бундестаге, обратились к участникам слета с приветственными посланиями.

Турция в трауре

СТАМБУЛ. (ТАСС). Турция в трауре — отменены все официальные приемы, закрыты кинотеатры и другие зрелищные предприятия. Газеты выходят в траурных рамках. Страна чтит память жертв крупнейшего за последние 23 года землетрясения. Из пострадавших районов Восточной Анатолии поступают новые сведения о жертвах катастрофы. В настоящее время, как полагают, число погибших и раненых достигает 12 тысяч. Работы по расчистке развалин и извлечению трупов продолжаются. Связь со многими районами землетрясения пока не восстановлена. Из-за отсутствия дорог снабжение населения труднодоступных горных районов производится с вертолетов. Министерство здравоохранения Турции принимает меры к предупреждению в этом районе возникновения эпидемий.

НЬЮ-ЙОРК. Я прошел по некогда оживленным улицам города Варто, наиболее сильно пострадавшего от землетрясения. То, что я увидел, было похоже на кошмарный сон, передает корреспондент агентства ЮПИ, побывавший на месте катастрофы.

Плачущие дети бродят по развалинам, тщетно разыскивая своих родителей, пишет корреспондент. Взрослые, по-видимому, преодолев первый приступ горя, собираются молчаливыми группами там, где раньше были перекрестки улиц. Некоторые соорудили жалкие палатки на грудах мусора. Город — сплошная груда развалин, не осталось ни одного уцелевшего дома. 20 процентов населения этого города, насчитывавшего 5000 человек, погибло.

БЕЙРУТ

ВЫСТУПЛЕНИЕ ПРЕМЬЕР-МИНИСТРА ИРАКА

Радио Багдада передало заявление главы нового иракского правительства Наджи Талеба, изложившего программу возглавляемого им кабинета.

Основные линии политики правительства — укрепление национального единства, реорганизация «Иракского социалистического союза в сотрудничестве со всеми национальными силами» и выполнение соглашения, заключенного с курдами. Н. Талеб заявил, что правительство руководствуется положением иракской конституции, говорящим о единстве арабской нации, неотъемлемой частью которой является иракский народ, и считает, что союз с Объединенной Арабской Республикой — это первый шаг к единству. Правительство намерено поддерживать все освобожденные и прогрессивные арабские страны, а также все арабские освободительные движения.

Правительство осуждает проектируемый «исламский пакт», все империалистические группировки и союзы и выступает против сохранения любых иностранных военных баз на территории арабских стран. Оно осуждает вооружение Израиля. Правительство готово сотрудничать со всеми арабскими странами на основе взаимного уважения и поддерживать добрососедские отношения с Ираком и Турцией. Правительство подтверждает свою решимость сохранять тесные дружественные отношения с Советским Союзом и другими социалистическими странами.

КАИР

Приговор „Братьям мусульманам"

Верховный суд государственной безопасности ОАР вынес вчера приговор по делу подпольной организации «Братья мусульмане», обвинявшейся в попытке покушения на жизнь президента.

Глава группы Сайид Кутб и его шесть ближайших помощников приговорены к смертной казни. 21 человек из этой группы приговорен к пожизненным каторжным работам, а остальные — к различным срокам тюремного заключения.



«Гуама» — название одного из красивейших туристских центров Кубы. Это — модернизированная «индейская деревня», в первозданной тишине которой можно прекрасно отдохнуть.

На снимке: работники Гаванской сигарной фабрики на прогулке по «индейской деревне».

Фото В. Ласкарева.

ХУЛИГАНАМ НЕТ СНИСХОЖДЕНИЯ

На вопросы «Вечернего Ташкента» отвечает первый заместитель Председателя Верховного Суда Узбекской ССР Михаил Михайлович БИРКИН.

Опубликованные в печати решения о мерах по усилению борьбы с хулиганством и нарушителями общественного порядка с полным одобрением восприняты советскими людьми.

В письмах, поступающих в редакцию, наши читатели с гневом пишут о тех, кто позволяет себе грубо попирать социалистический правопорядок. Сейчас, когда неизмеримо выросла сознательность советских людей, нас уже не могут успокаивать общие цифры снижения преступности. Мы должны решительно взяться за ее полное искоренение.

—КАКИЕ ЗАДАЧИ СТОЯТ СЕЙЧАС В СВЯЗИ С УКАЗОМ ОБ УСИЛЕНИИ БОРЬБЫ С ПРЕСТУПНОСТЬЮ ПЕРЕД ОБЩЕСТВЕННЫМИ ОРГАНИЗАЦИЯМИ ПРЕДПРИЯТИЙ И УЧРЕЖДЕНИЙ?

—Прежде всего, хочу отметить, что принятие этого указа не является следствием повышения преступности в стране. И это подчеркивалось в Постановлении ЦК КПСС, Президиума Верховного Совета и Совета Министров СССР, принятом несколько раньше.

Программа партии требует широкого привлечения общественности, всего народа к отправлению правосудия. У нас и раньше были законы о привлечении за мелкое хулиганство, за телесные повреждения и другие преступления. Однако при решении дел органы суда и прокуратуры допускали подчас ошибки. Это происходило в основном из-за нашей слабой связи с общественными организациями. В свою очередь, последние иногда крайне неверно реагировали на действия органов милиции, прокуратуры и суда, стремились выгородить своих работников, давая правонарушителям положительные характеристики, заслоняя тем самым теневые стороны воспитательной работы на предприятиях, в учреждениях, колхозах и совхозах.

Отстаивая великие принципы социалистического гуманизма, Владимир Ильич Ленин требовал беспощадной, не на жизнь, а на смерть, борьбы с жуликами, тунеядцами и хулиганами. «Этих врагов надо взять под особый надзор всего населения, — говорил он, — с ними надо расправляться, при малейшем нарушении ими правил и законов социалистического общества, беспощадно. Всякая слабость, всякое колебание, всякое сентиментальничанье в этом отношении было бы величайшим преступлением перед социализмом».

Как злободневно звучат эти ленинские слова! Сейчас они непосредственно обращены к нам, ко всем советским людям, ко всем руководителям, большим и малым. Теперь от руководителя требуется не только хорошая постановка труда на предприятии. Ныне каждый руководитель должен быть и хорошим воспитателем. Постановление требует от руководителей отвечать суду и милиции в случае сообщения ими о тех или иных правонарушениях, совершенных работниками данного предприятия. Теперь руководители будут нести личную ответственность за организационную работу по предотвращению нарушений в своих коллективах.

Но не только руководители будут в ответе за своих подчиненных. Ответственность за членов коллектива будут нести партийные, комсомольские и профсоюзные организации.

Хочу подчеркнуть, что объявленная нынче война мелкому хулиганству и хулиганству вообще — это не временная кампания. И потому руководители предприятий, общественных организаций должны быть постоянно в курсе воспитательной работы в коллективе.

—КАКИЕ МЕТОДЫ ВОСПИТАТЕЛЬНОЙ РАБОТЫ, НА ВАШ ВЗГЛЯД, НАИБОЛЕЕ ЭФФЕКТИВНЫ?

— Наиболее эффективными мерами общественного воздействия являются хорошо подготовленные заседания товарищеского суда. Из своей практики знаю, что они приносят большую пользу не только тем, кто находится «под обстрелом» товарищей, но и всем, кто присутствует на заседаниях. Товарищеский суд имеет возможность принять наиболее действенные меры воздействия в отношении провинившегося, так как товарищеский суд должен не только наказывать, но и воспитывать.

Подчас бывает так, что в товарищеских судах дело неимоверно «раздувают», дело без достаточных оснований. В связи с этим хочу обратить внимание на то, что умное вмешательство общественности может помочь, а неумное — повредить. Надо помнить, что разборы конфликтов — дело тонкое, и конечной целью товарищеского суда является то, чтобы обвиняемый понял справедливость принятого решения.

—ОСОБОЕ ВНИМАНИЕ, КОНЕЧНО, ДОЛЖНО БЫТЬ УДЕЛЕНО ВОСПИТАНИЮ МОЛОДЕЖИ. ЧТО БЫ ВЫ ХОТЕЛИ ОТМЕТИТЬ В СВЯЗИ С ЭТИМ?

—Большое число правонарушений совершается нашими молодыми рабочими. Чем это вызвано?

На этот вопрос не дашь категорического ответа. Однако многое становится понятным. Мне часто приходится выступать на различных вечерах и диспутах в школах, клубах и дворцах культуры. И то, что я хочу отметить, — результат моих наблюдений, рожденных в задушевных беседах с молодежью. Ясно одно: многие вопросы воспитательного характера еще выпадают из поля зрения руководителей наших школ и вузов, предприятий и учреждений. А мы должны увлечь молодежь героикой наших дней, интересными лекциями, беседами и встречами; необходимо настойчиво воспитывать молодежь в духе честности, добропорядочности, преданности Родине, высокой ответственности за порученное дело. Школа должна давать не только хорошие знания, но и формировать правильные взгляды своих воспитанников на жизнь.

Точно такая же картина и на производстве. О молодых заботятся недостаточно. Здесь учат работать на станке, но забывают о воспитательном процессе. А воспитанием молодых в цехе должны заниматься все: и бригадиры, и мастера, и начальники. Но нужно помнить при этом, что молодежь ждет правдивого слова и не любит казенщины.

Наша страна поистине молодежная. Чистое, душевное отношение к нуждам молодых, к их запросам — вот в чем залог успешной воспитательной работы.

— ЧТО ДЕЛАЕТСЯ СЕЙЧАС ПО РАЗЪЯСНЕНИЮ ПОСТАНОВЛЕНИЯ ПАРТИИ И ПРАВИТЕЛЬСТВА?

—Работники Верховного Суда, областных и народных судов сейчас ведут активную работу по разъяснению Постановления партии и правительства и Указа «По усилению ответственности за хулиганство». На заводах и фабриках, на стройках и в учреждениях, в колхозах и совхозах с лекциями и беседами выступают работники суда, милиции и прокуратуры. За время после принятия указа в республике прочитано около 600 таких лекций. Надо сказать, что встречи трудящихся с юристами проходят живо и интересно, на все вопросы даются исчерпывающие ответы.

— ПРИВЕДИТЕ НЕСКОЛЬКО ПРИМЕРОВ ИЗ ПРАКТИКИ ПРИМЕНЕНИЯ НОВОГО ЗАКОНА.

— Как известно, самой главной причиной большинства преступлений является пьянство. Большинство осужденных за последнее время совершило преступления в пьяном виде. 1 августа милиция задержала за мелкое хулиганство на Первомайском рынке нигде не работающую и не имеющую постоянного местожительства М. В. Якушеву. Отбыв десятидневный арест, она в тот же день вновь «проявила» себя. И снова 10 суток ареста.

«Разгулялся» каменщик Главкиевгорстроя Анатолий Усенко. Он осужден на 15 суток, и у него есть время, чтобы подумать о своем поведении.

И в заключение хотелось бы подчеркнуть одно важное положение. Мы часто и много говорим о наших правах, зафиксированных в Конституции, однако нередко забываем о своих обязанностях. И результаты такой забывчивости налицо. Об этом надо глубоко призадуматься каждому.

Сегодня главная задача дня в решительном пресечении хулиганства, в предупреждении преступлений. Это должно стать составной частью работы наших партийных, советских, профсоюзных и комсомольских организаций, призванных строго охранять интересы государства и народа.

ВОССТАНОВЛЕНИЕ ГОРОДА: ПРОЕКТЫ И СВЕРШЕНИЯ



Комсомольцы Виктор Сальников (слева), Геннадий Пронин и Геннадий Чернов одними из первых начали работать на строительстве академгородка Западно-Сибирского филиала Академии наук СССР. А когда в Ташкенте случилось землетрясение, они первыми выехали на помощь столице Узбекистана в составе новосибирского строительно-монтажного поезда Главзапсибстроя.

Ребята из бригады Анатолия Румянцева решили на 3 месяца раньше срока закончить и сдать в эксплуатацию пятиэтажный 81-квартирный дом. Бригада ежедневно выполняет задание на 170—185 процентов.

Прощаясь с вами, говорим: «Дружба навеки!»

Тысячи километров отделяют Белоруссию от солнечного Узбекистана. Но, несмотря на расстояние, белорусский и узбекский народы живут единой монолитной семьей, по-братски развивают свои экономические и культурные связи, строят общее будущее — коммунизм. Эта дружба выросла, закалилась и окрепла в тяжелое для нашей Родины время, когда гитлеровские полчища ворвались на советскую землю.

Прошло более двадцати лет. Дружба выросла, еще более упрочилась. Но вот в дом узбекского народа ворвалась беда. Встревожилась вся многонациональная страна. С глубокой болью воспринял эту весть белорусский народ. Узнав о случившемся, далекая Белоруссия во весь голос заявила: будьте стойки и мужественны, мы идем вам на помощь. Поможем силой, техникой, всем необходимым. Белорусские строители отправились в далекий путь, а в эфир уже летели слова: — Дорогие ташкентцы, приезжайте к нам в Белоруссию, в героический Брест, красавец Минск, индустриальный Могилев и Витебск.

Не осталось в стороне и белорусское студенчество. Закончив весеннюю экзаменационную сессию, более 150 студентов из разных вузов республики собрались в далекий путь, чтобы вместе со своими земляками помочь пострадавшему городу. Будущие инженеры - строители, юристы, журналисты, математики.

— Не романтика позвала нас в солнечный Узбекистан, а желание всемерно помочь жителям Ташкента, — сказал студент Белорусского политехнического института Станислав Пепудь. Первые шаги на узбекской земле, первые встречи с представителями узбекского народа. Мы с гордостью отрапортовали командиру всесоюзного студенческого отряда «Дружба» о нашем прибытии на узбекскую землю. Уже на первых порах мы ощутили, увидели своими глазами гостеприимство ташкентцев, их радушие и теплоту. Мы везде слышали от узбеков «рахмат» за то, что приехали помогать восстанавливать город. Дружба между нами и узбекскими студентами вырастала на глазах. Большинство из нас, имея строительную специальность, пошло работать каменщиками, штукатурами, плотниками. На многих строительных объектах трудятся белорусские студенты, трудятся с удвоенной энергией, выполняют и перевыполняют сменные задания.

При студенческом отряде «Дружба» организована автоколонна, где шоферами работают мои земляки. Многие строительные площадки и объекты приходится обслуживать нашим шоферам. Студент Киевского автодорожного института Анатолий Говрченко и Вячеслав Платун из Белорусского института механизации сельского хозяйства, Владимир Манюкевич из Белорусского университета им. В. И. Ленина на своих машинах «ЗИЛ-555» перевезли на объекты десятки тысяч кирпичей с Келесского кирпичного завода. Работали машины в две смены.

Уезжая в далекую Белоруссию, будем гордиться своим трудом и тем, что ваш родной город станет одним из лучших городов нашей необъятной Родины.

Иван ОСКИРКО,
студент Белорусского Государственного университета им. В. И. Ленина.

ДЕНЬ НЕЗАВИСИМОСТИ АФГАНИСТАНА

Сегодня народ Афганистана отмечает 47-ю годовщину независимости.

По сложившейся традиции 23 августа на площади Акбар-хан состоится военный парад кабульского гарнизона. Столица Афганистана уже украшена разноцветными электрическими гирляндами. За 47 лет независимости, завоеванной в жестокой и кровопролитной борьбе с английскими колонизаторами, Афганистан много сделал в создании национальной экономики и культуры.

Уже в первый год завоевания независимости, то есть в 1919 году, Афганистан и молодое Советское социалистическое государство, которое было первой державой, протянувшей руку дружбы всем угнетенным народам Востока, установили добрососедские отношения. За эти годы заметно окрепли и расширились связи и сотрудничество между нашими странами. Они основаны на принципах равенства, невмешательства во внутренние дела друг друга и подлинного взаимного уважения.

Афганистан, не имевший ранее своей промышленности, создает такие отрасли, как газовая и химическая, он занят поисками нефти. За последние пять лет афганские рабочие и специалисты при непосредственном участии советских рабочих, техников и инженеров открывают кладовые недр своей страны. Уже сейчас с полным правом можно сказать, что найденные запасы газа (60 миллиардов кубометров), угля (70 миллионов тонн) и железа (более двух миллиардов тонн) не будут лежать мертвым грузом, а будут использованы для дальнейшего подъема развивающейся экономики.

Развитие экономики связано, естественно, с большими трудностями, пути преодоления которых настойчиво ищут руководители страны. Практика второй пятилетки показала жизненность государственного сектора, с помощью которого страна достигла нынешних успехов. Во время посещения провинции Баглан в июне премьер-министр М. Х. Мейвандваль заявил: «Афганистану нужно приложить еще немало усилий, чтобы улучшить состояние сельского хозяйства и промышленности и тем самым устранить недостатки в экономическом развитии. Положение не позволяет нам достичь сразу всех наших целей, но те шаги, которые мы в этом направлении предпринимаем, дают положительные результаты.

В осуществлении планов экономического развития Афганистана важную роль играет его экономическое и техническое сотрудничество с СССР, Болгарией, Чехословакией, Польшей, Югославией и другими социалистическими странами.

Принятие более демократичной конституции и издание ряда законов, таких, как закон о печати, подготовка закона о политических партиях, вселяют в народ Афганистана надежду на более широкие преобразования, которые облегчат положение трудящихся слоев населения.

Советско-афганские отношения крепнут из года в год. У всех советских людей еще в памяти прошлогодний визит короля Афганистана Мухаммеда Захир Шаха в Советский Союз. Во время этого визита был продлен срок действия Договора между СССР и Афганистаном о нейтралитете и взаимном ненападении, подписанного 25 июня 1931 года. Большое значение афганские государственные деятели придают личным контактам руководителей наших дружественных стран.

Последовательная позиция афганского правительства в деле практического проведения политики активного нейтралитета снискала уважение всех миролюбивых государств мира, высоко подняла международный авторитет Афганистана.

Народы Советского Союза от души поздравляют Афганистан с праздником 47-й годовщины независимости. Они с глубоким уважением относятся к своему южному соседу и верят, что добрососедство и дружба — это прямой путь упрочения отношений стран с различными социальными системами, путь укрепления мира.

Алексей ПЕТРОВ,
корреспондент ТАСС.

Кабул.

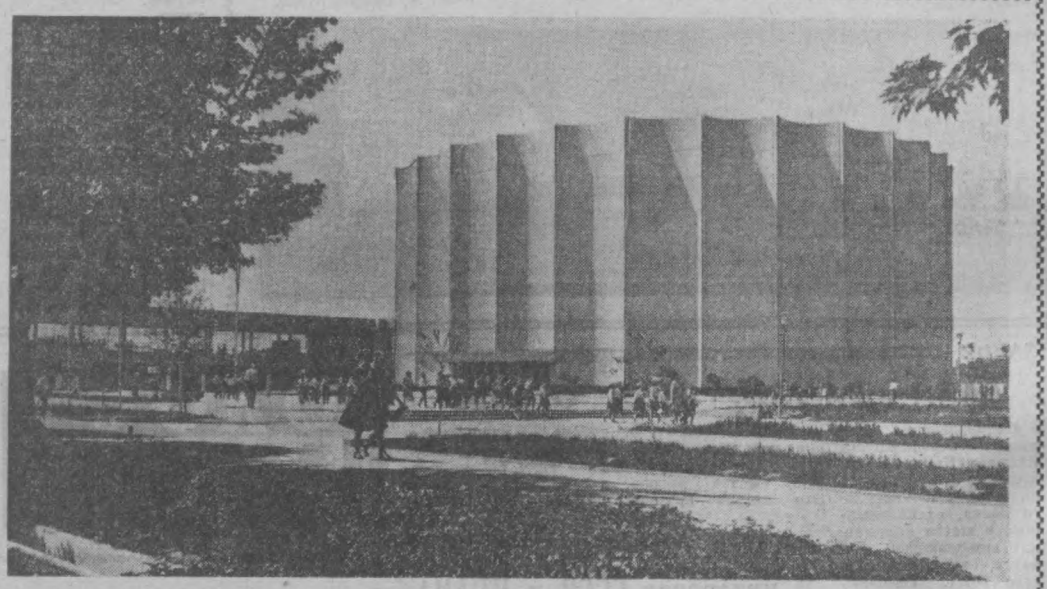

ТАШКЕНТ. ДВОРЕЦ ИСКУССТВ.

Фото З. Пенсона.

СЕГОДНЯ У ВОРОНЕЖЦЕВ

(РЕПОРТАЖ)

БУДНИ ПАЛАТОЧНЫХ ГОРОДКОВ

Комсомольская. Молодежная. проспект Дружбы — нет, это не ташкентские улицы. Они в палаточном городке воронежских строителей. Надо отдать должное воронежцам — умеют благоустраиваться: на гектаре, который занимает городок, все продумано, хорошо спланировано; три улицы с определенными названиями, с определенным расположением палаток, заасфальтированными дорожками, радио и электричеством.

По вечерам, когда тени деревьев мягко ложатся на землю, затягивают воронежские девчата свои любимые песни, а парни, как умеют, аккомпанируют на гармошках.

Впрочем, не все отдают свой досуг песне. Мастер-строитель Николай Смирнов давно занимается волейболом, имеет первый разряд по этому виду спорта. Он организовал волейбольную команду и взял на себя обязанности общественного инструктора. В свободное от работы время команда готовится к соревнованиям, которые будут проводиться на стадионе «Пахтакор». Много любителей настольного тенниса, шашек, шахмат. Легкоатлеты с нетерпением ждут, когда для них тоже будет приобретен необходимый спортивный инвентарь. А по воскресеньям все, кто в этот день не работает, выезжают за город: в горы, на Ташкентское море, на Голубые озера.

От медицинского пункта — очень хорошо оборудованного — мы прошлись по палаткам. Везде чисто. В некоторых палатках спали. Ребята только что вернулись с работы — строительство ведется в три смены — и днем, и ночью: ведь воронежцы должны сдать в эксплуатацию в 1966 году семь тысяч квадратных метров жилой площади, а по обязательству — восемь тысяч двести.

На улице Комсомольская, 44, нас радушно встретила очень милая девушка Рая Сотникова, расчетчица бухгалтерии. Она приехала из города Губкина Белгородской области. В Ташкент ее привело желание помочь пострадавшему городу. Уехала самовольно, не сказав о своем решении дома. Сообщила об этом только с дороги. В первых письмах из дома ее ругали, волновались, а сейчас успокоились. В палаточном городке Рая познакомилась с бригадиром плотников Альбертом Хомченко. Они подружились.

— Такого хорошего друга у меня еще никогда не было, — говорит девушка, немного смущаясь, но с нескрываемой гордостью.

В палатке с Раей живут еще две девушки: Валя Пашкова и Анфиса Седухина. Они поварихи столовой, которая находится прямо на строительном участке. Девушки вкусно готовят русские национальные блюда, научились делать и восточные — плов, шурпу, лагман.

На проспекте Дружбы — Доска почета. Здесь центральное место отведено бригаде М. И. Попова, лучшей бригаде каменщиков стройпоезда, которая ежедневно выполняет план на 120—130 процентов. Многие члены бригады награждены денежными премиями, а Михаил Иванович — Почетной грамотой УзССР.

На звуки гармоники мы зашли в одну из палаток. Каменщик Владимир Тихонов, только что вернувшийся из ночной смены, пожаловался:

— Крана у нас нет на участке. Очень тяжело поднимать кирпичи вручную.

Кран для этой бригады прибыл, но без стрелы — она затерялась где-то в пути. Конечно, Тихонов прав. Трудности есть, и они связаны не только с отсутствием подъемного крана. Задача в том, чтобы преодолеть их и к новому году построить для ташкентцев два 80-квартирных и один 100-квартирный дома.

В. ЛАПИНА.

Заметки с Международного конгресса математиков

КРУЖЕВА УРАВНЕНИЙ, ПОЭЗИЯ ЦИФР

Нелегко журналистам, отважившимся освещать Международный конгресс математиков. Не говоря о о том, что сам по себе предмет трудно поддается переложению на язык слов, нынешняя математика ушла в такие дебри абстракций и сложнейших логических построений, что даже представители разных секций конгресса с трудом понимают друг друга.

...В устах человека, в совершенстве владеющего профессией, любые сложности кажутся простыми. Так казалось нам, когда мы слушали комментарий известного советского математика, лауреата Ленинской премии Владимира Болтянского к работам очередного дня конгресса. «Все это очень просто и занимательно, — казалось, говорили его живые глаза, — неужели вам это непонятно?..». И в тот момент, когда он говорил, мы действительно думали, что вот-вот уловим главное, вникнем в суть того или иного построения.

Гвоздем дня, как сообщил В. Г. Болтянский, было выступление П. Коэна, озаглавленное так: «Независимость «гипотезы континуума» и аксиомы выбора». Здесь, в Москве, на открытии математического конгресса Коэну — одному из ведущих математиков Америки — была вручена премия Филдса. Этой премией раз в четыре года награждаются авторы наиболее выдающихся исследований в разных разделах математики. Проблема, которую разрешил Коэн и о которой доложил конгрессу, многие десятилетия не поддавалась натиску сотен математиков. Мы не станем затруднять читателя рассказом о поведении «мощности множеств» — понятия, тесно связанного с логическими построениями Коэна. Скажем только, что ему удалось блестяще подвести к выводу: «Некоторая истина не может быть ни доказана, ни опровергнута».

Внимание привлекли также доклады А. Кальдерона и Е. де Джорджи. Американец А. Кальдерон посвятил свое сообщение изучению так называемых сингулярных интегральных уравнений. Эти уравнения получили большое распространение при рассмотрении задач математической физики. Обзорный получасовой доклад итальянца де Джорджи представляет собой сжатый отчет о последних достижениях в исследовании «минимальных поверхностей».

В секции под номером тринадцать не напрасно ожидали выступления советского ученого академика В. М. Глушкова. По мнению участников дискуссии, им были высказаны новые фундаментальные идеи в области оптимизации микропрограммных управляющих систем. Напомним, что одной из важных причин, значительно повысивших роль математики в науке и инженерной практике, явилось создание быстродействующих электронных вычислительных машин. Они все шире внедряются в производство и управление технологическими процессами, совершенствуют аппарат экономического планирования. Все это вызвало рождение новых математических дисциплин: теории информации, теории игр, теории массового обслуживания, теория автоматов. В своем докладе В. М. Глушков показал, что в современной технике большое распространение получили автоматические устройства, управление которыми осуществляется с помощью их электронной «памяти», где фиксируется и сохраняется последовательность операций, называемых командами или микрокомандами. К числу подобных микропрограммных управляющих устройств академик В. М. Глушков относит универсальные и специализированные электронные вычислительные машины. До последнего времени одной из наиболее трудоемких частей работы по проектированию подобных устройств было составление управляющих программ (микропрограмм). Эта работа фактически полностью базировалась на интуиции и опыте проектантов.

В докладе были предложены методы значительного усовершенствования и упрощения процесса составления программ, его унификации и тем самым ускорения проектирования современных управляющих устройств.

Особенно многолюдно в тех секциях, где докладывают или ведут заседание такие крупнейшие советские математики, как Герой Социалистического Труда академик И. М. Виноградов, академик Н. Н. Боголюбов, возглавляющий сейчас Объединенный институт ядерных исследований в Дубне. Весьма популярен среди делегатов всех стран известный советский математик И. М. Гельфанд.

ЭСКАЛАЦИЯ — БЕСЧЕЛОВЕЧНОЕ ИЗОБРЕТЕНИЕ АМЕРИКИ

РИМ. «Не может быть мирного сосуществования, когда совершается нападение на почти беззащитный народ. Во Вьетнаме ведется одна из самых жестоких и отвратительных войн, какие когда-либо велись в истории, — заявляет газета «Унита». — Это война, которая вызывает возгласы ужаса в самой Америке.

Войну во Вьетнаме начали Соединенные Штаты. Женевские соглашения нарушили Соединенные Штаты. Агрессия против Демократической Республики Вьетнам исходила от Соединенных Штатов. Эскалация — это бесчеловечное изобретение Америки».

ПРАГА. Генеральный секретарь Всемирной федерации профсоюзов Лун Сайян направил президенту США Джонсону телеграмму протеста в связи с расширением военных действий во Вьетнаме. В телеграмме подчеркивается, что действия США во Вьетнаме противоречат всем нормам международного права, самым элементарным человеческим принципам.

Всемирная федерация профсоюзов, выражая глубокое возмущение 140 миллионов объединяемых ею трудящихся во всем мире, решительно осуждает продолжение этой безумной политики, которая может привести человечество к ужасному мировому пожару. США, указывается в телеграмме, должны признать Национальный фронт освобождения Южного Вьетнама, как единственного законного представителя народа Южного Вьетнама и соблюдать Женевские соглашения от 1954 года.

Окно в мир

ДЕЛОВОЕ СОТРУДНИЧЕСТВО

Восточный Пакистан через 4 года будет заготовлять 68 тысяч тонн древесины вместо 12 тысяч в настоящее время, заявил, по сообщению агентства АПП, в Читтагонге председатель корпорации по промышленным лесозаготовкам К. Гхани. Увеличение заготовок будет возможно благодаря сотрудничеству с Советским Союзом, откуда Пакистан получит оборудование и тракторы, необходимые для заготовки и вывозки древесины. Это, подчеркнул Гхани, даст возможность Пакистану экономить ежегодно 15 миллионов рупий в валюте и обеспечивать промышленность сырьем в течение длительного времени.

ПРИГОВОР МУСТАФЕ АМИНУ

КАИР. Верховный суд государственной безопасности ОАР приговорил бывшего редактора газеты «Аль-Ахбар» Мустафу Амина к пожизненным каторжным работам. Амину было предъявлено обвинение в сотрудничестве с агентами «иностранной державы» и в передаче им секретных экономических и военных сведений. Его арестовали в момент передачи секретной информации сотруднику американского посольства в ОАР.

СПАСИБО, ТОВАРИЩИ КАГАНЦЫ!

На Пролетарской улице, за воротами под № 45, идет бурное строительство. За короткий срок здесь заново отстроен пятиквартирный дом, а сейчас возводится еще один — шестиквартирный. Оба они в ближайшее время будут сданы в эксплуатацию строителями Каганского отделения Среднеазиатской железной дороги.

От всей души благодарим каганских друзей!

ХОТИМСКИЙ, ИВАНОВА, СТАРОВА и другие — жители дома № 45.

МОСКВА СЕГОДНЯ



Комсомольская площадь. Фото Н. Грановского. (Фотохроника ТАСС).

МЕЖДУНАРОДНЫЕ ЗАМЕТКИ

ЗАБОТЫ АМЕРИКАНСКОГО КАПЕЛЛАНА

Недавно американский журнал «Тайм» опубликовал фотографию человека средних лет, в черном, наглухо застегнутом сюртуке с белым воротничком, в толстых роговых очках. Упершись рукой в подбородок, он вопрошающе смотрит на читателя. Это — священник, генерал-майор по званию, Чарльз Браун, главный капеллан армии США в Южном Вьетнаме.

Портрет появился не случайно. Господин капеллан жаловался американской читающей публике на то, что 274 священника, находящиеся в настоящее время в войсках оккупантов, «не в состоянии справиться со своими возросшими задачами». Бедным капелланам приходится целыми днями летать на вертолетах из одного пункта, где идут бои, в другой и «отправлять богослужения по пятьдесят раз в неделю каждому».

Что же подразумевал генерал в сутане под благочестивым словом «богослужение»? Конечно же, отпущение грехов американским палачам и убийцам, а также отпевание «почивших в бозе» ландскнехтов, которых настигла пуля народного мстителя.

И, нужно сказать, генерал не преувеличивал. Американским капелланам действительно все прибавляется работы. С каждым днем растет список преступлений интервентов против вьетнамского народа, но с каждым днем растет и число наемников, которые нашли свою смерть на вьетнамской земле и возвращаются восвояси, под церковные песнопения, в цинковых гробах.

Прошло буквально несколько дней после появления вышеупомянутого номера «Тайма», и в американской печати появилось сообщение, что Пентагон, откликаясь на требования преподобного генерала, отправил во Вьетнам новый отряд капелланов. Однако, как показали факты, и это пополнение не смогло устранить забот Чарльза Брауна. По свидетельству издающегося в ГДР журнала «Унион прессединст», генерал-майор на днях вновь пожаловался на нехватку священников.

Чарльз Браун зря плачется. Уж кому-кому, а ему-то известно, что его «трудности» будут разрешены лишь тогда, когда из Южного Вьетнама уберутся все американские интервенты, независимо от того, одеты ли они в зеленые мундиры или в черные сутаны.

А. КОРНИЛОВ. (АПН).

УСПЕХИ ЮЖНОВЬЕТНАМСКИХ ПАТРИОТОВ

ХАНОЙ. Бойцы Армии освобождения Южного Вьетнама 26 июля внезапно атаковали американский военный аэродром в провинции Шокчанг. Одновременно был обстрелян из минометов учебный центр парашютистов марионеточной армии, расположенный в этой же провинции в районе Миксюен. В результате атаки на аэродром было уничтожено 11 вертолетов противника и выведены из строя 150 вражеских солдат. 276 солдат марионеточной армии были уничтожены во время нападения южновьетнамских патриотов на учебный центр парашютистов. Об этом сообщило агентство ВИА.



ВООРУЖЕННЫЕ СИЛЫ РЕСПУБЛИКИ КУБА ДЕНЬ И НОЧЬ СТОЯТ НА СТРАЖЕ ЗАВОЕВАНИЙ РЕВОЛЮЦИИ.
НА СНИМКЕ: ПОДГОТОВКА РАКЕТЫ К ТРАНСПОРТИРОВКЕ. Фото Пренса Латина-ТАСС.

Пикеты у призывного пункта

НЬЮ-ЙОРК. У призывного пункта г. Атланта (штат Джорджия) сторонники мира установили пикеты в знак протеста против войны во Вьетнаме.

Чтобы пресечь эти выступления, власти обрушились с репрессиями на участников пикетирования. Арестованные демонстранты предстают перед судом. Одному из них Л. Фоксу уже вынесен приговор: он приговорен к тюремному заключению.

В БОРЬБЕ ЗА СВОИ ПРАВА

ЗАПАДНЫЙ БЕРЛИН

«Мы требуем права на труд!», «Покончить с демонтажем предприятий в Западном Берлине!» — такие лозунги появились на корпусах западноберлинского завода «Пинтш-Бамаг». Рабочим этого предприятия грозит увольнение, так как владельцы концерна Тиссена, которому оно принадлежит, намереваются перевести его в ФРГ.

По сообщению западноберлинского объединения немецких профсоюзов, крупнейшее предприятие в районе Нейкельн — завод по производству проволоки и электрокабеля — также переводится в Западную Германию. Группе рабочих завода уже вручены извещения об увольнении.

Угроза потерять работу нависла и над 4 тысячами рабочих-машиностроителей в результате концентрации производства на машиностроительных предприятиях города.

ГРЕЦИЯ

Продолжается забастовка персонала греческой авиакомпании «Олимпиаки Аэропория». В результате парализовано воздушное сообщение в стране. По сообщению газет, правительство намерено принудить бастующих выйти на работу.

ЧИЛИ

Шахтеры самого крупного в Чили железного рудника «Эль-Альгарробо» проводят всеобщую забастовку. Как передает из Сантьяго корреспондент агентства Пренса Латина, участники забастовки требуют повышения заработной платы.

Бастуют также 2 тысячи крестьян в провинции Аконкагуа и Вальпарансо. Они выдвинули ряд экономических требований.

По сведениям министерства труда, в стране в настоящее время бастуют 4 тысячи трудящихся различных отраслей промышленности.

ИНДИЯ

По всему штату Ассам (северо-восточная Индия) прошел 12-часовой хартал (всеобщая забастовка) в знак протеста против тяжелого продовольственного положения в этом штате. По поступающим сообщениям, в городах штата закрыты промышленные предприятия, банки, учебные заведения, магазины, замерло движение транспорта. Хартал проводился по призыву Объединенного совета действий, в который входят представители левых партий.

Земное притяжение



Уходя на войну, отец оставил сыну ранние восходы и зернистый апрельский снег, луга, расцвеченные радужно, и поля, оставил землю родную с ее радостями и печалями, успехами и неудачами.

Отец не вернулся с войны.

Оставленное стало наследством для мальчишки, который вырос и которому теперь на земле до всего есть дело.

На счастье мальчишка вырос поэтом.

И теперь мы можем узнать, что гром и половодье, созревший колос в поле, весенний ливень, ровное дыхание земли — его притяжение.

Обо всем этом говорится в первом поэтическом сборнике Николая Лукьянова.

Стихи поэта — это не только его взгляды, мысли, привязанности и антипатии.

Стихи поэта — это его биография.

Биография Лукьянова проста и похожа на многие из биографий: родная деревня, война, школа, большой город, любимая работа.

Место в жизни? То, что иногда называют чудачеством, — и каждый день, каждый час для того, чтобы сделать землю лучшей из планет. Это уже призвание, и его не втиснешь ни в какие формулы и рамки, оно приходит само. Конечно, если того хочет сам человек.

Для этого нужно хорошее человеческое сердце — доброе, щедрое, смелое.

Такое оно в стихах Николая Лукьянова. Вам нужна его щедрость — берите ее — сердце на ладони.

Это не рецензия на новый сборник. Рецензии еще напишут. Будет в них и тонкий литературоведческий разбор, и цитаты из стихов, как и положено в рецензиях.

Но мне хочется сказать одно. Настоящее в человеке испытывается в дороге. У всех из нас есть дороги — у одних они начались давно, у других только что. Вы себе в дорогу выбираете верного друга. Это нужно. Как хлеб и соль, как хорошая песня.

Возьмите с собой в дорогу стихи Николая Лукьянова, не пожалеете.

Где их найти? Вот адрес: «Звездопад», стихи, Т., «Ешь гвардия», 1966 г.

Б. ПАК.

По страницам вечерних газет

◆ Серьезный конкурент появился у традиционных «шапок» бакинских домов — кировых и битумно-рубероидных покрытий. Это — холодная кровельная мастика, впервые в стране получена сотрудниками треста «Оргтехстрой», сообщает вечерняя газета «Баку». Экономический эффект новинки бакинцев говорит сам за себя: покрытие одного квадратного метра мастикой обходится в 6—7 раз дешевле, чем использование кира, и в 8 раз, чем «пирог» из битума и руберонда.

◆ На заводе «Нефтеприбор» разработан и недавно изготовлен стенд для проверки и испытания блоков сейсморазведочной аппаратуры «Поиск». По сообщению «Вечерней Москвы», в итоге — экономия двенадцать тысяч рублей в год.

◆ Более ста лет назад на здании Публичной библиотеки в Ленинграде была установлена статуя богини мудрости Минервы, отлитая из гипса. Она неоднократно реставрировалась и в конце концов утратила свой первоначальный облик. Ленинградские реставраторы разобрали статую на части, изготовили по ним формы и отлили скульптуру Минервы из белого цемента — материала очень прочного. «Сейчас, пишет газета «Вечерний Ленинград», статуя снова украшает здание библиотеки».

ВОСКРЕСЕНЬЕ ПЛЮС СУББОТА

В СОВЕТСКОМ СОЮЗЕ НАЧАЛСЯ ПЛАНОМЕРНЫЙ ПЕРЕВОД РАБОЧИХ И СЛУЖАЩИХ НА ПЯТИДНЕВНУЮ РАБОЧУЮ НЕДЕЛЮ. МИЛЛИОНЫ ТРУДЯЩИХСЯ ПОЛУЧИЛИ ВТОРОЙ ВЫХОДНОЙ. ПЕРЕХОД НА ПЯТИДНЕВКУ БЛАГОТВОРНО СКАЗЫВАЕТСЯ НЕ ТОЛЬКО НА ОРГАНИЗАЦИИ ПРОИЗВОДСТВА. ЗАМЕТНО УЛУЧШАЕТСЯ ТАКЖЕ КУЛЬТУРНО-БЫТОВОЕ ОБСЛУЖИВАНИЕ НАСЕЛЕНИЯ ГОРОДОВ.

ВОТ ЧТО РАССКАЗАЛ КОРРЕСПОНДЕНТУ АПН ПРЕДСЕДАТЕЛЬ ЛАТВИЙСКОГО РЕСПУБЛИКАНСКОГО СОВЕТА ПРОФСОЮЗОВ ВИКТОР БЛЮМ.

— Шесть месяцев — срок небольшой, но уже сейчас видно: переход на пятидневку полностью оправдывает себя. В выигрыше и предприятия, и трудящиеся. На заводах, работающих с двумя выходными, производительность труда повысилась на 2—6 процентов. Соответственно выросла и заработная плата рабочих.

В январе нынешнего года пятидневная рабочая неделя была введена на крупнейшем предприятии Латвии — заводе «ВЭФ». Недавно комитет профсоюза провел опрос среди трудящихся. В анкете, распространенной в цехах, были два вопроса: «Что вам дала пятидневка?», «Как вы используете второй выходной?». Вот несколько наиболее характерных ответов.

ИВАРС БРАЖИС, начальник бюро новой технологии инструментального отдела:

— Пятидневка особенно пришлась по душе тем, кто учится в заочных или вечерних учебных заведениях. И сам в этом году получил диплом инженера, и мне знаком этот вечный учебный цейтнот, когда не хватает времени. Теперь, имея в своем распоряжении и субботу, конечно, легче строить расписание домашних занятий.

ЛИДИЯ КВЯТКОВСКАЯ, мастер телефонного цеха:

— Дополнительный выходной с удовольствием встретила вся моя семья. У меня трое детей. Две девочки — школьницы, сынишка ходит в детский сад. В субботу я успеваю полностью управиться с домашним хозяйством, а в воскресенье всей семьей совершаем загородные прогулки. Теперь мы с мужем чаще стали бывать в кино и театрах.

АЛЛА РАДОВИЧ, работница цеха телефонных аппаратов:

— Готовлюсь к поступлению в заводской техникум. По субботам занимаюсь, а воскресенье отдаю репетициям и концертам эстрадного ансамбля, в котором участвую уже несколько лет.

Свой дополнительный выходной многие работники «ВЭФ» используют как для отдыха и развлечений, так и для самообразования. В минувшем учебном году в школах вечерней молодежи, техникумах и вечерних отделениях институтов обучалось 1657 работников завода, а в предстоящем учебном году их число возрастет почти в два раза. При сокращенной рабочей неделе духовная жизнь коллектива завода стала богаче, многостороннее. В залах Дворца культуры чаще проводят дни коллективного отдыха. В окрестностях Риги профсоюз оборудовал палаточный городок для отдыха сотен работников завода и членов их семей.

С переходом на пятидневку вырос на 400 человек спортивный коллектив завода. Для охотников и рыболовов профсоюз приобрел лодки, рыболовные снасти, позаботился о дополнительной площади под садовые участки и огороды.

Лучше ныне проводят свой досуг работники другого рижского предприятия — радиозавода имени Попова. По инициативе профсоюзной организации радиозавода на Рижском взморье созданы палаточные «базы здоровья» для сотен рабочих, специалистов, служащих. По просьбе рабочих заводской совет туристов организует дальние переходы, морские и автомобильные поездки, рассчитанные на два с половиной дня. Недавно рабочие предприятия отправились в двухдневную экскурсию в Москву и Ленинград.

Дополнительный выходной значительно оживил деятельность всех экскурсионных организаций республики. Профсоюзные комитеты предприятий заключили договоры с Рижской экскурсионной базой на поездки не только по республике, но и в Ленинград, Таллин, Палангу, Ясную поляну.

ЮМОРЕСКА

ЧЕТВЕРТЫЙ ЭТАЖ

Мне вручили ордер на квартиру в многоэтажном доме. Когда жена увидела заветный листок, она расцеловала меня так горячо и крепко, как никогда в жизни. Затем она настороженно спросила:

— Район?!

— Чиланзарский, — робко ответил я. В глазах подруги жизни промелькнула тень недовольства. Ей, оказывается, больше нравится район улицы Высоковольтной. Там, поговаривают, воздух чище, да и ближе от центра города. А жены моих друзей только признают Чиланзар. Вот и пойми женщин!

— Двух или однокомнатная? — продолжала допытываться супруга.

Подобный вопрос можно было и не задавать. После землетрясения санитарная норма временно урезана. Это знают все. Жена, видимо, поняла, что дала осечку (нам полагается однокомнатная) и, не моргнув глазом, переключилась на следующий вопрос:

— Этаж?!

Вот здесь-то мне пришлось, может быть, впервые в жизни, солгать.

— Третий, — сказал я, и ощутил, как холодок пробежал по телу, а щеки загорелись.

— Все получают второй этаж, — тигрицей накинулась на меня жена.

— Но разве ты способен на что-нибудь дельное?! Выше второго не пойду!!!

Целый вечер, всю ночь я доказывал упрямой женщине, что на верхних этажах поселены и будут поселяться люди, которые ничуть не хуже нас. От убедительности и теплоты моих слов мог бы растаять лед. Но жена оставалась непреклонной. Когда наступил рассвет, я был близок к обмороку. Она требовала, чтобы я поменял ордер. Я был принципиальным и сказал, что скорее поменяю жену. Возмущенная, она ушла к маме.

Мне вручили ордер на квартиру в многоэтажном доме. Когда жена увидела заветный листок, она расцеловала меня так горячо и крепко, как никогда в жизни. Затем она настороженно спросила:

— Район?!

— Чиланзарский, — робко ответил я. В глазах подруги жизни промелькнула тень недовольства. Ей, оказывается, больше нравится район улицы Высоковольтной. Там, поговаривают, воздух чище, да и ближе от центра города. А жены моих друзей только признают Чиланзар. Вот и пойми женщин!

— Двух или однокомнатная? — продолжала допытываться супруга.

Подобный вопрос можно было и не задавать. После землетрясения санитарная норма временно урезана. Это знают все. Жена, видимо, поняла, что дала осечку (нам полагается однокомнатная) и, не моргнув глазом, переключилась на следующий вопрос:

— Этаж?!

Вот здесь-то мне пришлось, может быть, впервые в жизни, солгать.

— Третий, — сказал я, и ощутил, как холодок пробежал по телу, а щеки загорелись.

— Все получают второй этаж, — тигрицей накинулась на меня жена.

— Но разве ты способен на что-нибудь дельное?! Выше второго не пойду!!!

Целый вечер, всю ночь я доказывал упрямой женщине, что на верхних этажах поселены и будут поселяться люди, которые ничуть не хуже нас. От убедительности и теплоты моих слов мог бы растаять лед. Но жена оставалась непреклонной. Когда наступил рассвет, я был близок к обмороку. Она требовала, чтобы я поменял ордер. Я был принципиальным и сказал, что скорее поменяю жену. Возмущенная, она ушла к маме.

Через несколько дней я был вызван в райисполком. Председатель, пожилой, седой человек, сказал:

— Мы вас поздравляем. Вы получили ордер на квартиру в новом доме. Вот ключи. Можете переезжать.

— Спасибо, — ответил я. — Но я не могу переехать. Жена не хочет.

— Почему?

— Она хочет, чтобы я поменял ордер.

— Ну, это не проблема. Сейчас мы вызовем ее, и все уладим.

— Нет, — сказал я. — Она не придет. Она хочет, чтобы я поменял ордер.

— Ну, это не проблема. Сейчас мы вызовем ее, и все уладим.

— Нет, — сказал я. — Она не придет. Она хочет, чтобы я поменял ордер.

Председатель удивленно посмотрел на меня, потом на ордер, потом снова на меня и, наконец, спросил:

— Вы что, хотите поменять ордер?

— Да, — ответил я

ГРАФИК

вывоза детей в Ташкент из городов Советского Союза самолетами ГВФ

№№ п.п.	Город отправления	Дата вылета	Кол-во детей	Рейс	Отправитель
1.	Баку (из Астрахани)	25 августа	100	2777	Узсовпроф
2.	Москва (из Ярославля)	25 августа	100	419	Узсовпроф
	(из Костромы)	25 августа	83	423	Узсовпроф
3.	Киев	25 августа	115	2274	ЦК ЛКСМ Уз
4.	Одесса (из Херсона)	25 августа	102	2270	Узсовпроф
5.	Харьков (из Донецка)	25 августа	122	внерейсов.	Узсовпроф
6.	Рига	25 августа	110	3767	Узсовпроф
7	Минеральные Воды (из Орджоникидзе)	25 августа	54	2258	Узсовпроф
	(из Ставрополя)	25 августа	110	2254	Узсовпроф
	(из Ставрополя)	25 августа	106	2256	Узсовпроф
	(из Железноводска)	25 августа	6	2258	Минздрав
8.	Минск (из Гродно)	25 августа	100	внерейсов.	Узсовпроф
9.	Сочи	25 августа	50	2264	Узсовпроф
10.	Ленинград	25 августа	108	3977	Минздрав
	Ленинград	25 августа	110	3977	Минздрав
11.	Челябинск (из Кургана)	25 августа	103	2234	Узсовпроф
12.	Пермь	25 августа	100	1637	Узсовпроф
13.	Баку (из Астрахани)	26 августа	80	2777	Узсовпроф
14.	Киев	26 августа	115	2274	ЦК ЛКСМ Уз
15.	Харьков (из Луганска)	26 августа	122	внерейсов.	Узсовпроф
	(из Луганска)	26 августа	120	внерейсов.	Узсовпроф
16.	Минск (из Витебска)	26 августа	100	внерейсов.	Узсовпроф
17.	Алма-Ата (из Усть-Каменогорска)	26 августа	100	2204	Узсовпроф
18.	Киев (из Черкассы)	27 августа	101	2274	Узсовпроф
	(из Кировограда)	27 августа	101	2274	Узсовпроф
19.	Симферополь (Артек)	27 августа	120	2260	ЦК ЛКСМ Уз
20.	Рига	27 августа	52	3767 из Москвы 423	Минздрав
21.	Минск (из Гомеля)	27 августа	100	внерейсов.	Узсовпроф
22.	Алма-Ата (из Семипалатинска)	27 августа	50	2204	Узсовпроф
	(из Барнаула)	27 августа	50	2204	Узсовпроф
23.	Казань	27 августа	100	2242	Узсовпроф
24.	Волгоград	27 августа	75	внерейсов.	Узсовпроф
25.	Ульяновск	27 августа	100	внерейсов.	Узсовпроф
	Ульяновск	27 августа	100	внерейсов.	Узсовпроф
26.	Симферополь (Артек)	28 августа	120	2260	ЦК ЛКСМ Уз
27.	Симферополь (Артек)	28 августа	40	2270	ЦК ЛКСМ Уз
28.	Минеральные Воды	28 августа	32	2254	Минздрав
29.	Минск (из Гомеля)	28 августа	100	внерейсов.	Узсовпроф
30.	Краснодар	28 августа	100	2274	Узсовпроф
31.	Душанбе	28 августа	110	2565	Узсовпроф
32.	Душанбе	28 августа	113	2567	Узсовпроф
33.	Казань	28 августа	100	2242	Узсовпроф
34.	Волгоград	28 августа	76	внерейсов.	Узсовпроф
35.	Москва (из Малаховки)	29 августа	52	415	Минздрав
36.	Симферополь (Артек)	29 августа	120	2260	ЦК ЛКСМ Уз
37.	Минск (из Друскининкая)	29 августа	32	из Москвы 415	Минздрав

23 АВГУСТА — ДЕНЬ ОСВОБОЖДЕНИЯ РУМЫНИИ ОТ ФАШИСТСКОГО ИГА, НАЦИОНАЛЬНЫЙ ПРАЗДНИК РУМЫНСКОГО НАРОДА



«Поздравляем с новосельем!» — эти слова часто произносятся в столице Социалистической Республики Румынии. Ежедневно сотни граждан столицы переселяются в новые благоустроенные квартиры. Город значительно расширил свои границы. Сейчас он опоясан новыми жилыми кварталами и стройками.

На снимке: новые жилые дома на улице Баба Новак.

Фото А. Стужина. (Фотохроника ТАСС).

★

Я люблю встречи в пути. С новыми людьми, с невиданными доселе городами, незнакомыми селами.

...Мы едем на север. Позади Бухарест, Бузеу. Машина, рассекая упругий поток свежего воздуха, оставляет за собой километр за километром. Слева, над горизонтом, все отчетливее проглядывают в темно-голубой дымке очертания гигантских зубцов Карпат. Впереди город Георгиу-Деж, выросший в последнее десятилетие и имеющий своего «тезку» на советской земле.

Он встретил нас неожиданно лесом устремленных ввысь разнокалиберных труб, скоплением прямоугольных разноцветных корпусов, сотнями сооружений, без которых не обходится, пожалуй, ни один индустриальный пейзаж.

— Это еще не сам город, — сказал ехавший со мною Константин Флоря, заместитель главного редактора журнала «Лумя». — Он начнется вон за тем поворотом. Перед нами же — его промышленное сердце.

Не прошло и минуты, как машина свернула налево, и перед нами предстал новый город красавец.

Широкие магистрали, обрамленные плотным ковром живых цветов, уводят нас все дальше и дальше. А светящиеся фонари приветствуют, словно лебеди, вытянувшие свои серебристые шеи. На фоне темно-зеленых гор, как бы состязаясь с ними в размерах, высятся белые бело-зеленые, светло-серые громады многоэтажных корпусов...

Расположились дома не под прямым углом друг к другу и к улице, а елочкой. Здесь каждый ансамбль зданий своеобразен, но подчинен единому принципу целесообразности и красоты. Имея стилевое сходство, эти ансамбли дополняют, но не повторяют друг друга, придавая городу современный вид.

Нам показывают жилые дома, комплекс учебных заведений, где готовятся специалисты-химики (ведь город своим рождением обязан химии), строящуюся одиннадцатиэтажную гостиницу, больницу, которую довольно молодой на вид главный врач Александр Маринович не без гордости назвал «Храмом здоровья».

В городе 10 школ, 3 техникума... В квартирах газ, горячая вода, центральное отопление, телефон, телевизоры, современная, удобная и изящная мебель. Восхищает подлинный культ чистоты и цветов. Нам сказали, что по благоустройству и чистоте жители Георгиу-Дежа удерживают в стране первое место, и мы от души порадовались за них.

Город не останавливается в своем росте. Сейчас начался второй этап застройки. До конца будущего года здесь будут заселены еще тысяча триста благоустроенных квартир, вырастут новые здания общественного и культурно-бытового назначения.

Город Георгиу-Деж возник, как в сказке, на пустыре. И построили его те, кто ныне живет в нем. Их свыше 30 тысяч, молодых хозяев этого молодого города. Средний возраст жителя — 27 лет.

Совершенно естественно, что нам захотелось познакомиться с этими людьми. Вот один из них — молодой, черноволосый Георге Бучеля. Это он бросил клич добиться снижения расхода строительных материалов на один процент. Страна подхватила его почин. Имя строителя стало известно всей Румынии. Семь миллионов лей принесло начинание новатора. Георге Бучеля — депутат Великого национального собрания страны.

— В нашей республике много строек, — объясняет Георге. — Сколько материалов им надо! Все должны экономить...

Бучеля немногословен, держится скромно. Я встречал таких людей и на советских предприятиях и стройках. Это ими прежде всего и богата земля, это их трудом создаются такие красавцы города!

...Светло-голубое здание управления одного из двух крупных химических комбинатов, расположившихся неподалеку от города Георгиу-Деж, встречает нас большими светлыми окнами и просторными широкими подъездами.

Главный инженер Тудор Маринеску с удовольствием говорит о том, что на комбинате растет выпуск продукции, по некоторым видам в ближайшие годы производство удвоится. Комбинату в будущем году исполняется всего десять лет, а он уже занимает одно из ведущих мест среди своих собратьев.

— Производственные процессы регулируют свыше 240 тысяч электронных и других приборов, — рассказывает Т. Маринеску. — Большая часть оборудования — отечественная. Есть и из Советского Союза, Чехословакии, ГДР, Англии, Италии. Чтобы работать тут, нужна высокая квалификация. И на комбинате для подготовки кадров созданы все условия: существует система технического обучения, работают опытные преподаватели. И рабочие — а большинство из них молодежь — учатся, страстно желая овладеть сложными профессиями.

Кстати, им есть с кого брать пример: биография Тудора Маринеску типична для многих. Родился и вырос в бедной крестьянской семье. Народная власть помогла ему стать инженером. Продолжительное время он проходил практику в азербайджанском городе Сумгаите, и вот сейчас — один из руководителей крупного комбината. И сколько таких, как он, в городе молодости!

...Дорога на Брашов — древний город в самом центре Румынии — особенно живописна. Она то змейкой уходит вниз, то, прорезая зеленый бархат хвои, забирается высоко в горы. Но вот скалы обступают нас со всех сторон. Мы мчимся по ущелью. Прохладно. Слева шумит по камням речушка, справа нависли гранитные глыбы. На одной отвесной скале, на самой ее вершине, вознесшись над геодезической вышкой, пламенеет большая красная звезда.

— Вот это высота! Километра два будет, — говорит кто-то из наших спутников.

— Каких только высот не достигает человек, — философски произносит товарищ Флоря. — И вершины, и звезды — все ему по плечу.

И я подумал в эту минуту о человеке новой социалистической Румынии, которому народная власть дала крылья. О Тудоре Маринеску, Георге Бучеля, инженере-химике Николае Клинчу, с которым мы беседовали на заводе, о многих тысячах таких же, как они, чьими делами гордится ныне их родина.

М. АНТИПОВ,
спец. корр. АПН.
Брашов — Георгиу-Деж.

ИЗ РУМЫНСКОГО БЛОКНОТА

Труд об освоении Голодной степи

К 50-летию Советской власти Главсредазирсовхозстрой наметил выпустить отдельным изданием монографию об истории освоения Голодной степи.

Работники управления Центрального государственного архива Узбекской ССР уже закончили подбор документов и материалов первого тома.



На снимке: румынский ансамбль народного танца. Его выступления пользуются большим успехом у зрителя.

Фото А. Стужина. (ТАСС).

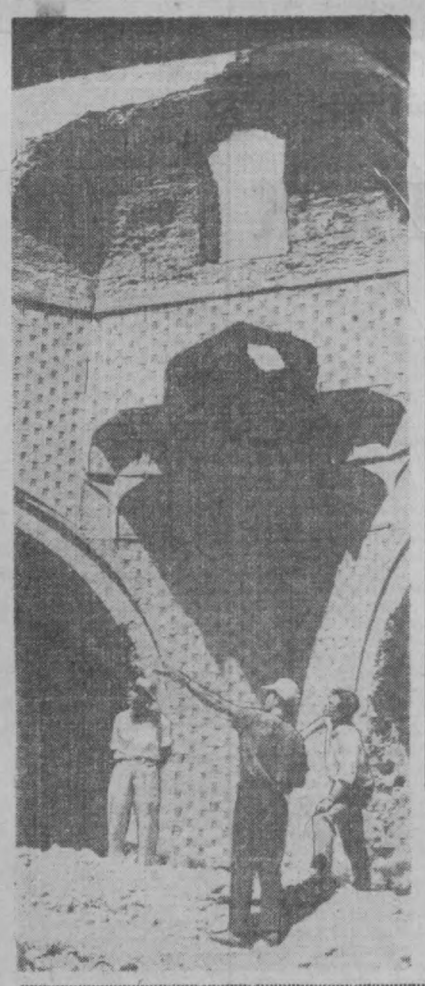

„ЛОЛА" В СТРОЙГОРОДКЕ „ДНЕПР"

На блестящих металлических кронштейнах — вешалки с костюмами. И когда открытая автомашина подъехала к городку Укрстроя, ее сразу же окружили рабочие.

Это фабрика индпошива имени Ленина привезла своим подшефным из днепропетровского стройпоезда новую одежду.

Мужчины выбрали себе по вкусу рубашки, выходные костюмы и брюки. Не забыты и женщины — а их немало среди строителей. Быстро раскупаются приглянувшиеся шерстяные и шелковые платья.

Это уже не первый выезд работников ателье «Лола» со своей продукцией на Актепа.

ИМЯ ЛАГЕРЯ — „ДРУЖБА"

Около месяца над Закаталами развевался флаг международного молодежного лагеря «Дружба». Его хозяевами были двести зарубежных и советских студентов, обучающихся в Азербайджанском институте нефти и химии имени М. Азизбекова. Почти половина отдыхающих, были юноши и девушки из Южного Вьетнама.

В день международной солидарности с борющимся народом Вьетнама весь лагерь вышел на плантации чайного совхоза. Два дня трудились студенты, а вырученные деньги внесли в фонд Национального фронта борьбы за освобождение Южного Вьетнама.

Студенты ездили на экскурсии в Тбилиси и Нуху.

— Наш лагерь не случайно называется «Дружба», — сказала корреспонденту ТАСС студентка из Южного Вьетнама Ха Хонг Тхань. — У меня появилось здесь много друзей.

Девушку поддержал ее земляк Бао Фам. Год назад он с винтовкой в руках сражался в лесах Южного Вьетнама. Юноша заметил, что природа Закаталы удивительно напомнила ему родные места. «Но сейчас над нашими лесами стоит гул американских самолетов, сбрасывающих на землю свой смертоносный груз. Я верю, что скоро придет время, когда и наши леса, подобно закатальским, станут мирными.

В. УСЕИНОВА,
корр. ТАСС.
Баку.

КАРАКАЛПАКСКАЯ АССР. Ученые нашли близ Хужайли архитектурный памятник 13—14 вв. — мавзолей Мазлумхан-Сулу. Сейчас в нем ведутся восстановительные работы.

На снимке: главный зал Мазлумхан-Сулу.

(УзТАГ).

Фото **В. Лейзеровича.**

Загадка горных долин

В горах Тянь-Шаня, особенно в Киргизском хребте, Заилийском Ала-Тау есть немало вытянутых в меридиональном направлении долин с загадочным ландшафтом. Западные их склоны покрыты влажными черноземовидными почвами, зарослями густой травы, арчой и различными кустарниками, восточные же склоны — засушливы, отличаются редкой растительностью.

Эту тайну природы разгадал заведующий отделом физики атмосферы и активных воздействий Среднеазиатского научно-исследовательского гидрометеорологического института кандидат физико-математических наук Б. Айзенштат.

Наблюдения показали — причина этого явления — облака. Они, как правило, ежедневно в полдень в этих районах заволакивают небо и уменьшают количество солнечной радиации, падающей на западные склоны.

Это исследование поможет наиболее выгодно выбирать участки для горного садоводства.

(УзТАГ).

ГРАНАТОВАЯ КОПЬ

Двухсотлетняя история находок минералов в Ильменских горах на Южном Урале не знала такого большого скопления крупных кристаллов граната, какое обнаружено здесь в последнее время. Сегодня на этом месторождении заложена новая гранатовая копь.

Копи заповедника являются своеобразной витриной природного музея горных пород нашей планеты, названного в свое время академиком А. Е. Ферсманом «минералогическим раем». В некоторых из них находится по 15—20 минералов и их разновидностей.

При образовании заповедника в 1920 году здесь было немногим более 80 видов минералов. С тех пор обнаружено еще более ста.

Мраморные берега

На берегу Миасса открыто крупное месторождение белоснежного мрамора — более трех с половиной миллионов кубометров. Оно находится против старого рудника. Река течет здесь поистине в мраморных берегах. Готовится к закладке рудник для разработки запасов этого замечательного архитектурного матернала.

ОСЬМИНОГ-ГИГАНТ

Экипаж рыболовного траулера управления тралового флота Приморрыбпрома, ведущий промысел в северо-восточной части Тихого океана, поднял из морских глубин необычный улов. Вместе с рыбой в трал попал громадный осьминог, каждое щупальце которого достигало четырехметровой длины. Такого гигантского осьминога рыбаки Дальнего Востока добыли впервые.

Редактор
С. М. КАРАМАТОВ.

СЛУШАЙТЕ, СМОТРИТЕ...

РАДИО

СЕГОДНЯ

ПЕРВАЯ ПРОГРАММА: 16.15 — К 50-летию Великого Октября. Концерт-очерк «Музыкальная жизнь Кашкадарьи» (узб.). 18.10 — Инсценированные рассказы А. П. Чехова (узб.). 18.30 — Концерт старейших исполнителей. 19.20 — Отрывки из каракалпакских музыкальных драм. 20.00 — Передача из цикла «Люди пятилетки» (рус.). 20.30 — Музыка зарубежного экрана. 20.45 — Передача на научно-атеистические темы «Чему учит коран» (узб.). 21.20 — Концерт для работников сельского хозяйства. 22.00 — «Вокруг света» (узб.). 22.10 — Вечер отдыха. 22.40 — К декаде болгарской культуры в Узбекистане. «Из современной болгарской поэзии» (рус.). 23.20 — «Для вас, строители нового Ташкента». Концерт.

ВТОРАЯ ПРОГРАММА: 19.00 — Музыка из балетов советских композиторов. 19.30 — Литературная передача «Если ты не сгоришь». Слово о Н. Хикмете (узб.). 20.10 — Песни советских авторов. 20.45 — Передача радиостанции «Юность Узбекистана» (рус.). 21.00 — Песни счастья (тадж.).

ТРЕТЬЯ ПРОГРАММА: 17.30 — Монтаж оперы М. Юсупова «Песнь Хорезма».

ТЕЛЕВИДЕНИЕ

СЕГОДНЯ

ПЕРВАЯ ПРОГРАММА

На узбекском языке: 18.00 — Телевизионные новости. 18.20 — Для детей. «Московские впечатления». 19.00 — Документальный фильм. «Разбудившие степь». 19.30 — Концерт «Второе призвание». 20.30 — Программа передач.

На русском языке: 20.35 — Телевизионные новости. 20.50 — «Ташкент строится». Передача и концерт для строителей Белоруссии. 21.40 — Художественный фильм «Женщины» (детям до 18 лет смотреть не разрешается).

ВТОРАЯ ПРОГРАММА

На русском языке: 18.10 — Документальный фильм. «Школьник, будь готов к гражданской обороне». 18.35 — Ташкентские новости. 18.45 — Документальный фильм «В снегах Алая». 19.05 — Беседа «Взрослым о детях». 19.30 — Телевизионный фильм «Путешествие в будни».

На узбекском языке: 20.35 — Социалистическая Республика Румыния. 20.55 — Телеочерк «Наш современник». 21.15 — Ташкентские новости. 21.25 — Документальный фильм «В стране вечных льдов».

ТЕАТРЫ

СЕГОДНЯ

ТЕАТР им. МУКИМИ — **Старая дева.**

ЗАВТРА

ТЕАТР им МУКИМИ — **Равшан и Зулхумор.**

КИНО

СЕГОДНЯ

Зимние

Человек без паспорта: «УЗБЕКИСТАН», «ДРУЖБА», им. НАВОИ, «25 ЛЕТ УЗБЕКИСТАНА», «ВОСТОК», «МОСКВА» (днем и вечером), «СПУТНИК» (по нечетным часам).

В джазе только девушки: ДВОРЕЦ ИСКУССТВ, «ЧАЙКА», «ЮЛДУЗ» (днем и вечером).

Жарий полдень: «СПУТНИК» (по четным часам), «30 ЛЕТ КОМСОМОЛА» (в 9 ч. 45 м. вечера).

Если бы я был белым арапом: «30 ЛЕТ КОМСОМОЛА» (днем и вечером).

Петух: им. НАВОИ (в 10 ч. вечера).

Летние

(Начало в 8 ч. 45 м. и 10 ч. 30 м. вечера).

Человек без паспорта: «ПАХТАКОР» (в 9 ч. вечера), «ХИВА», им. НАВОИ, им. КАФАНОВА (в 10 ч. 30 м. вечера).

В джазе только девушки: «ВАТАН», «ФЕСТИВАЛЬ» (в 10 ч. 30 м. вечера).

Жарий полдень: им. КАФАНОВА (в 8 ч. 45 м. вечера), «РАКЕТА».

Если бы 1000 кларнетов: «САЛЮТ», «ВАТАН» (в 8 ч. 45 м. вечера).

Пароль: «ПАХТАКОР» (в 10 ч. 30 м. вечера).

Другая сторона медали: им. ПУШКИНА.

Снова живой: им. КИРОВА.

Пьер — сотрудник милиции: «АКТЕПА».

Операция «Тицнан»: «УДАРНИК».

Вернись, Беата!: им. С. РАЗИНА.

Заговор послов: им. 9 МАЯ.

Если бы я был белым арапом: «ФЕСТИВАЛЬ» (в 8 ч. 45 м. вечера).

ЗАВТРА

ЗИМНИЕ

В джазе только девушки: ДВОРЕЦ ИСКУССТВ, «ЧАЙКА», «ЮЛДУЗ» (днем и вечером).

Человек без паспорта: «УЗБЕКИСТАН», «ДРУЖБА», им. НАВОИ, «25 ЛЕТ УЗБЕКИСТАНА», «ВОСТОК», «МОСКВА» (днем и вечером), «СПУТНИК» (по нечетным часам).

Жарий полдень: им. С. РАХИМОВА, «МИР» (днем и вечером), «СПУТНИК» (по четным часам), «30 ЛЕТ КОМСОМОЛА» (в 9 ч. 45 м. вечера).

Если бы я был белым арапом: «30 ЛЕТ КОМСОМОЛА» (днем и вечером).

Меня зовут Кожа: «ЧАЙКА» (в 9 ч. утра).

ЛЕТНИЕ

(Начало в 8 ч. 45 м., 10 ч. 30 м. вечера:

Снова живой: им. КИРОВА, «АКТЕПА».

Человек без паспорта: «ХИВА», им. НАВОИ, им. КАФАНОВА (в 10 ч. 30 м. вечера).

Герой поневоле: «РАКЕТА», им. КАФАНОВА (в 8 ч. 40 м. вечера).

В джазе только девушки: «ВАТАН», «ФЕСТИВАЛЬ» (в 10 ч. 30 м. вечера).

Приключение Питкина в больнице: «ПАХТАКОР».

Пароль: им. ПУШКИНА.

Приключение Вернера Хольта: «САЛЮТ».

Навеки твой: «УДАРНИК».

Пепел и алмаз: им. С. РАЗИНА.

Ордена для вундеркиндов: им. 9 МАЯ.

Если бы 1.000 кларнетов: «ВАТАН» (в 8 ч. 45 м. вечера).

Если бы я был белым арапом: «ФЕСТИВАЛЬ» (в 8 ч. 45 м. вечера).

Типография объединенного издательства ЦК Компартии Узбекистана, г. Ташкент.

2786. Р. 05973. Заказ № 1627.