Пролетарии всех стран, соединяйтесь!

ПРАВДА ВОСТОКА

ГАЗЕТА ИЗДАЕТСЯ С АПРЕЛЯ 1917 ГОДА

ОРГАН ЦК КОМПАРТИИ УЗБЕКИСТАНА, ВЕРХОВНОГО СОВЕТА И СОВЕТА МИНИСТРОВ УЗБЕКСКОЙ ССР

№ 122 (20196) • Воскресенье, 29 мая 1983 года • Цена 3 коп.

ИЗ ЛАБОРАТОРИИ — В ПОЛЕ

Промышленный выпуск сразу трех видов минеральных удобрений освоен на Самаркандском химическом заводе. Основа их — обычный аммофос. Дополнение микроэлементами обеспечивает тукам свойства, намного расширяющие их применение.

Так, аммофос с добавкой меди избавит хлопкоробов Хорезмской, Бухарской и Джизакской областей от необходимости проводить дополнительные промывные поливы и позволит увеличить урожайность хлопка на 2—3 центнера с гектара. Закончены испытания аммофоса с полимерной группой формалина. За счет этой добавки удобрение стало долгодействующим, приобрело гербицидные свойства.

Получены и первые выпуски комплексного бесхлорного аммофоса — для овощных культур и винограда. Причем технология его производства — безотходная. Это удобрение завоевало золотую медаль на ВДНХ СССР, экспонировалось на международной выставке в Бразилии.

(УзТАГ).

СЕГОДНЯ — ДЕНЬ ХИМИКА

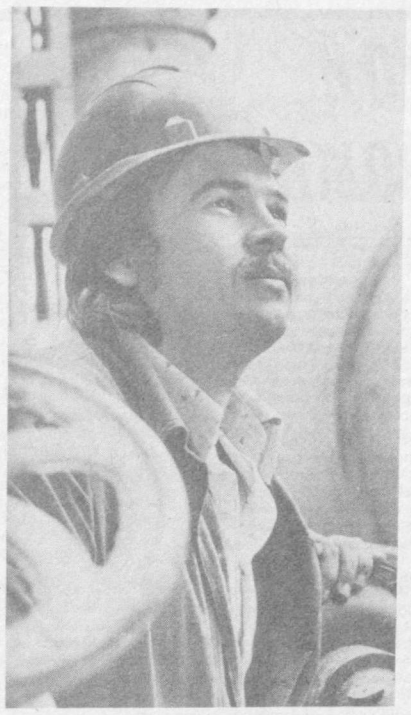

Коллектив цеха аммофос-2 Алмалыкского химического завода — на правом фланге, каждая рабочая смена здесь перевыполняет задания. В нынешнем году химики цеха дадут сельчанам 750 тысяч тонн минеральных удобрений. На этом снимке вы видите передового рабочего аппаратчика Григория Болдарева.

Фото В. СИРОТКИНА.

Крупным центром химической индустрии и науки называют сейчас Узбекистан.

О бурном развитии отрасли убедительно свидетельствуют все новые вводимые в эксплуатацию химические комплексы и мощности. Только в нынешнем году предстоит ввести в действие производство серной кислоты на Новококандском химическом заводе, аммиака в чирчикском производственном объединении «Электрохимпром». Продолжаются реконструкция и расширение Самаркандского химического завода, ферганского объединения «Азот», других предприятий. Капитальные вложения в развитие отрасли возрастут за год на 10 процентов.

В ответ на заботу партии и правительства химики Узбекистана наращивают выпуск продукции. Так, коллективы шести крупнейших химических предприятий республики решили выработать дополнительно к плану 1983 года 190 тысяч тонн минеральных удобрений в условных единицах, причем весь прирост получить за счет роста производительности труда, обеспечить поставки удобрений в полном объеме в соответствии с заключенными договорами и обязательствами. Долг химиков — сдержать данное слово, сделать все необходимое, чтобы колхозы и совхозы получили значительную часть сверхплановых удобрений в лучшие агротехнические сроки.

Из года в год растет выпуск синтетических смол и пластических масс, химических волокон и нитей, различных химических товаров широкого потребления.

Весомый вклад в решение задач, поставленных XXVI съездом КПСС, майским и ноябрьским (1982 г.) Пленумами ЦК КПСС, вносят и ученые Узбекистана. Укрепляется связь науки с производством, наиболее важные разработки все активнее внедряются в повседневную практику.

Свой профессиональный праздник многотысячный отряд химиков республики встречает на ударной трудовой вахте, посвященной 25-летию движения ударников и коллективов коммунистического труда.

ТОРЖЕСТВЕННОЕ СОБРАНИЕ В МОСКВЕ

Прочно вошла в нашу жизнь химия, продукция которой широко используется всюду — в народном хозяйстве и в быту. Весомый вклад вносят труженики химической индустрии в реализацию Продовольственной программы страны, дальнейшее повышение благосостояния советских людей. Об этом говорилось на торжественном собрании, посвященном профессиональному празднику работников отраслей — Дню химика. Оно состоялось 27 мая в Москве, в Кремлевском Дворце съездов.

В президиуме — член Политбюро ЦК КПСС, секретарь ЦК КПСС М. С. Горбачев, заместители Председателя Совета Министров СССР Н. К. Байбаков, Л. А. Костандов, заведующий Отделом химической промышленности ЦК КПСС В. Г. Афонин, руководители ряда министерств и ведомств, передовики производства, победители социалистического соревнования, представители общественности столицы.

С докладом выступил министр нефтеперерабатывающей и нефтехимической промышленности СССР В. С. Федоров.

(ТАСС).



Получить в этом году с каждого из 94 гектаров 40-центнеровый урожай — таково обязательство коллектива бригады кавалера ордена Трудового Красного Знамени Алдабергена Абдукадырова из колхоза имени Кирова Чиназского района. На снимке: обработку посевов хлопчатника ведет А. Абдукадыров.

Фото В. ПОРТНОВА.

● ИНФОРМАЦИЯ В НОМЕР

КОМБАЙНЫ НА ПШЕНИЧНОМ ПОЛЕ

В новый этап вступила жатва хлебов на юге Узбекистана: вслед за озимым ячменем здесь созрела пшеница. И вот первые комбайны вышли на поля бригады Эшмамата Буриева из совхоза «Пограничник» Гагаринского района.

Имя делегата XXVI съезда КПСС, Героя Социалистического Труда Э. Буриева хорошо известно в республике. Прославился он как мастер высоких урожаев тонковолокнистого хлопка, умелый механик-водитель, не раз ставивший рекорды на машинной уборке сырца. Как свое кровное дело восприняв борьбу за выполнение Продовольственной программы, вместе с бригадой перешел в зерноводство. В прошлом сезоне с каждого из 200 гектаров поливной пашни за два урожая было получено по 160 центнеров зерна: 60 центнеров озимой пшеницы и 100 центнеров кукурузы.

Нынче бригада, используя уже накопленный опыт, решила увеличить урожайность пшеницы на десять центнеров с гектара. С первого дня начал четко действовать уборочно-транспортный конвейер. Сразу же после прохода комбайнов поле зачищается от соломы и готовится под вспашку. К началу уборочной подготовлены пахотные тракторы, посевные агрегаты, семена кукурузы для повторного сева. Тщательно разработан график на весь цикл работ — от уборки озимых до окончания сева кукурузы отводится десять дней.

Е. ВЕЛИЧАНСКАЯ.
Корр. УзТАГ.

В ЧЕСТЬ ПРАЗДНИКА

Торжественное собрание представителей трудящихся столицы, личного состава пограничных войск КГБ СССР и воинов столичного гарнизона, посвященное Дню пограничника, состоялось 27 мая в Москве.

На собрании выступил начальник пограничных войск КГБ СССР генерал армии В. А. Матросов.

Участники собрания с воодушевлением приняли приветственное письмо Центральному Комитету КПСС, Президиуму Верховного Совета СССР и Совету Министров СССР.

* * *

28 мая в честь дозорных советских рубежей произведен праздничный фейерверк в столице нашей Родины городе-герое Москве, столицах союзных республик, в городах-героях Ленинграде, Волгограде, Севастополе, Одессе, Новороссийске, Керчи, Туле, в крепости-герое Бресте, а также во Владивостоке, Хабаровске, Чите и Петропавловске-Камчатском.

(ТАСС).

РАПОРТУЮТ ШЕЛКОВОДЫ

ТАШКЕНТСКОЙ ОБЛАСТИ

Шелководы **Ташкентской области**, претворяя в жизнь решения XXVI съезда партии, майского и ноябрьского (1982 г.) Пленумов ЦК КПСС, широко развернув социалистическое соревнование, успешно выполнили план по производству и продаже государству шелковичных коконов.

На заготовительные пункты поступило 2.053 тонны ценного сырья. С каждой коробки грены в среднем получено по 72 килограмма коконов. Повысилось качество сырца, вся продукция в основном сдана первыми сортами.

Достойный вклад в выполнение социалистических обязательств внесли все районы области. Особенно хорошо потрудились шелководы Бекабадского, Калининского, Ташкентского, Янгиюльского, Среднечирчикского, Букинского, Пскентского, Чиназского, Аккурганского, Галабинского и Орджоникидзевского районов.

Замечательных успехов добились шелководы колхозов «Победа», имени Ленина Бекабадского, «50 лет Узбекской ССР», «Коммунизм» Аккурганского, «Москва», имени Куйбышева Калининского, «Коммунизм» Янгиюльского, имени Ахунбабаева Чиназского, «50 лет Узбекской ССР» Ташкентского, имени Ахунбабаева Среднечирчикского, имени К. Маркса Букинского, имени К. Маркса Коммунистического, совхоза имени 60-летия ВЛКСМ Орджоникидзевского районов и многие другие, получившие с каждой коробки грены в среднем по 85—95 килограммов коконов высокого качества.

На выкормках тутового шелкопряда показали образцы мастерства Ш. Ганиева из колхоза «Коммунизм» Аккурганского, Х. Эргашева из совхоза «Ахангаран» Ахангаранского, Г. Холмурадова из колхоза имени Ленина Бекабадского, М. Марахимова из совхоза «Бостанлык» Бостанлыкского, М. Ходжаева из совхоза «Назарбек» Калининского, Р. Джаникулова из колхоза имени Хамзы Галабинского, Ш. Хаминжаева из колхоза имени Джамбула Букинского, Х. Рахманова из колхоза имени Ильича Ташкентского, М. Ирматова из колхоза имени Энгельса Среднечирчикского районов, вырастившие с каждой коробки по 120 и более килограммов шелковичных коконов. Свыше трех тысяч шелководов области получили с каждой коробки грены 100 и более килограммов.

Победа завоевана благодаря самоотверженному труду колхозников и работников совхозов, умелой организаторской и политической работе, проводимой на селе партийными, советскими, сельскохозяйственными органами, профсоюзными и комсомольскими организациями.

В достигнутых успехах шелководов области большая доля труда рабочих, служащих, ученых и специалистов гренажных заводов и шелководческих станций, которые обеспечили колхозы и совхозы высококачественной греной.

Сбор и сдача коконов продолжаются. Подсчитав свои возможности, шелководы области решили дополнительно сдать государству еще 100 тонн ценного сырья и довести валовой сбор до 2.150 тонн.

Трудящиеся области повсеместно развернули борьбу за получение высокого урожая хлопка и других сельскохозяйственных культур, подъем животноводства, за успешное выполнение обязательств сердцевинного года одиннадцатой пятилетки.

НАВОИЙСКОЙ ОБЛАСТИ

Труженики сельского хозяйства **Навоийской области**, осуществляя решения XXVI съезда партии, майского и ноябрьского (1982 г.) Пленумов ЦК КПСС, широко развернув социалистическое соревнование, досрочно, 28 мая, выполнили план и социалистические обязательства по продаже государству шелковичных коконов.

Колхозы и совхозы области доставили на заготовительные пункты около 900 тонн ценного сырья, что на 40 тонн больше плана. С каждой коробки грены получено по 69 килограммов коконов.

Достойный вклад в трудовую победу внесли шелководы Кызылтепинского района, продавшие государству 257 тонн коконов, Хатырчинского — 253 тонны, Навбахорского — 233 тонны, Навоийского — 145 тонн и других районов.

Высоких показателей добились мастера колхозов имени Жданова, имени Ленина Кызылтепинского, имени Ахунбабаева, имени Навои Навбахорского, имени Ленина, «Москва» Хатырчинского, совхозов «Нарпай» Навоийского, имени Тельмана Канимехского районов, выполнившие социалистические обязательства и получившие с коробки грены по 90—110 килограммов коконов.

Знатные шелководы Н. Усманова из колхоза имени Навои Навбахорского, А. Шарипова из колхоза «Москва», М. Тогаева из колхоза имени Ленина Кызылтепинского, Р. Садыкова из колхоза «Кызыл Октябрь», Х. Джумаева из колхоза «Кызыл Узбекистан» Навоийского, О. Зухурова из колхоза «Узбекистан» Хатырчинского районов довели выход шелковичных коконов до 110—140 килограммов с коробки грены. Хорошо потрудились работники Навоийского племшелкосовхоза, обеспечившего хозяйства области высококачественной греной и тутовыми саженцами.

Досрочное выполнение плана и социалистических обязательств является результатом самоотверженного труда колхозников, работников совхозов, специалистов сельского хозяйства, умелой организаторской и политической работы партийных, советских, сельскохозяйственных, заготовительных органов, профсоюзных, комсомольских организаций.

Сбор и сдача коконов продолжаются. Подсчитав свои возможности, шелководы области обязались продать государству еще 100 тонн высококачественных коконов и довести валовой сбор до 1.000 тонн, что на 120 тонн больше, чем в прошлом году.

Трудовая победа шелководов воодушевляет тружеников области на достижение высоких рубежей во всех отраслях народного хозяйства. Они полны решимости с честью выполнить намеченные планы и социалистические обязательства третьего года пятилетки и порадовать Родину новыми трудовыми успехами.



По 80 килограммов коконов с коробки грены получили шелководы колхоза имени Ленина Орджоникидзевского района М. Нурмухамедова и С. Султанов. На снимке (слева): М. Нурмухамедова и С. Султанов.

Фото В. ПОРТНОВА.

* * *

Большим уважением пользуется среди шелководов колхоза «Москва» Джизакского района З. Каримова. Она первой в хозяйстве выполнила свои обязательства — получила с каждой коробки грены около ста килограммов коконов. На снимке (справа): З. Каримова.

Фото Р. САДЫК-ЗАДЕ.



ДОСКА ПОЧЕТА

За досрочное выполнение плана заготовки шелковичных коконов на республиканскую Доску почета заносятся:

Ташкентская область (секретарь обкома партии М. М. Мусаханов, председатель облисполкома Т. А. Алимов, секретарь обкома комсомола М. М. Махмудов, начальник облупршелка А. М. Маттиев);

Навоийская область (секретарь обкома партии В. П. Есин, председатель облисполкома У. Асадов, секретарь обкома комсомола Б. М. Рузиев, начальник облупршелка Х. Шарипова);

Аккурганский район (секретарь райкома партии З. Т. Максумов, председатель райисполкома У. М. Мирзакулов, секретарь райкома комсомола Д. Абдуллаев, директор головной коконосушилки А. Кузинбаев);

Букинский район (секретарь райкома партии Т. Исламов, председатель райисполкома С. Абдужаббаров, секретарь райкома комсомола С. Султанов, директор головной коконосушилки А. Бекчураев);

Среднечирчикский район (секретарь райкома партии У. В. Муслимов, председатель райисполкома Т. М. Мирякубов, секретарь райкома комсомола Д. Рахманова, директор головной коконосушилки Х. Машрапов);

Кировский район (секретарь райкома партии С. Марасулов, председатель райисполкома И. Саидов, секретарь райкома комсомола А. Н. Максумова, директор головной коконосушилки С. Ахмедов);

Баяутский район (секретарь райкома партии А. П. Турдикулов, председатель райисполкома Х. Исканов, секретарь райкома комсомола Н. Умуркулов, директор головной коконосушилки М. Худайшукуров);

Гулистанский район (секретарь райкома партии Р. Абдурахманов, председатель райисполкома С. Гулямова, секретарь райкома комсомола С. Таштемирова, директор головной коконосушилки В. Маринчева);

Ворошиловский район (секретарь райкома партии Р. Х. Хатамов, председатель райисполкома Ю. Ю. Юлдашев, секретарь райкома комсомола Х. Маматкулов, директор головной коконосушилки Ш. Саттаров);

Комсомольский район (секретарь райкома партии Х. У. Аманликов, председатель райисполкома Э. К. Кадыров, секретарь райкома комсомола Б. Халдаров, директор головной коконосушилки Ф. Ю. Сулейманов);

Сырдарьинский район (секретарь райкома партии М. К. Каримов, председатель райисполкома У. Х. Ходжаев, секретарь райкома комсомола Т. Умаров, директор головной коконосушилки Н. Хайиткулов);

Джизакский район (секретарь райкома партии М. Милиев, председатель райисполкома А. Алимов, секретарь райкома комсомола М. Джумабаева, директор головной коконосушилки А. Мамарахимов);

Алтынсайский район (председатель райисполкома Х. Джаббаров, секретарь райкома комсомола Д. Холияров, директор головной коконосушилки А. Соатов);

Ташлакский район (секретарь райкома партии А. Ходжаев, председатель райисполкома А. Ходжимуратов, секретарь райкома комсомола И. Садыков, директор головной коконосушилки Р. Кадыров);

Язъяванский район (секретарь райкома партии Р. Сафаров, председатель райисполкома А. Хайрутдинов, секретарь райкома комсомола О. Тилляев, директор головной коконосушилки Т. Исабаев);

Комсомолабадский район (секретарь райкома партии И. Дадаханов, председатель райисполкома Я. Муминов, секретарь райкома комсомола В. К. Новик, директор головной коконосушилки Н. Ганиев);

Бозский район (секретарь райкома партии А. Рахимов, председатель райисполкома А. Саттаров, секретарь райкома комсомола А. Халматов, директор головной коконосушилки Т. Тожиматов);

Навоийский район (секретарь райкома партии Х. Зайниев, председатель райисполкома А. Истамов, секретарь райкома комсомола А. Х. Сафаров, директор головной коконосушилки С. Бозоров);

Навбахорский район (секретарь райкома партии Г. Я. Урунов, председатель райисполкома А. А. Аликулов, секретарь райкома комсомола Г. Н. Пайзиев, директор головной коконосушилки Р. Джуракулов);

Орджоникидзевский район (секретарь райкома партии С. Д. Сайдалиев, председатель райисполкома Т. Артыкходжаев, секретарь райкома комсомола К. Норматов, директор головной коконосушилки А. Исмаилова);

Ленинский район (секретарь райкома партии Х. И. Исманов, председатель райисполкома З. Усманов, секретарь райкома комсомола М. Каюмов, директор головной коконосушилки У. Акбаров).

● ОФИЦИАЛЬНЫЕ СООБЩЕНИЯ

К ВЫСОТАМ ТЕХНИЧЕСКОГО ПРОГРЕССА

Развитие массового технического творчества трудящихся — одна из важных предпосылок успешного решения поставленной партией задачи повышения эффективности производства и качества работы. Это подчеркивалось в выступлениях делегатов VI съезда ВОИР, который 27 мая завершил работу в Большом Кремлевском дворце.

Делегаты подвели итоги работы 13-миллионной армии новаторов за прошедшие пять лет, наметили стратегию действий в общенародной борьбе за претворение в жизнь решений XXVI съезда КПСС.

Съезд принял резолюцию, в которой подчеркивается, что организации ВОИР будут и впредь направлять усилия новаторов на ускорение научно-технического прогресса во всех отраслях народного хозяйства. Принято также постановление о частичных изменениях и дополнениях в уставе ВОИР. Избраны центральный совет ВОИР и ревизионная комиссия.

С большим воодушевлением делегаты съезда приняли приветственное письмо Центральному Комитету Коммунистической партии Советского Союза. Они заверили, что новаторы страны отдадут свои силы, знания и опыт претворению в жизнь решений XXVI съезда КПСС.

Состоялся первый пленум центрального совета Всесоюзного общества изобретателей и рационализаторов. Председателем центрального совета ВОИР избран Е. И. Тюрин.

(ТАСС).

В КОМИССИЯХ ПАЛАТ ВЕРХОВНОГО СОВЕТА СССР

Вопросы соблюдения законодательства по экономному и рациональному расходованию топлива и энергии в жилищно-коммунальном хозяйстве Литовской ССР обсуждались 27 мая в Кремле на совместном заседании постоянных комиссий по жилищно-коммунальному хозяйству и бытовому обслуживанию Совета Союза и Совета Национальностей Верховного Совета СССР.

В докладах и выступлениях депутатов отмечалось, что в республике уделяется большое внимание совершенствованию технологических процессов, внедрению новейших достижений науки, техники и передового опыта, позволяющих существенно снизить расход топливно-энергетических ресурсов. Последовательно осуществляется централизация теплоснабжения. Установленные задания по экономии топлива и энергии выполняются.

Вместе с тем в этой работе имеются существенные недостатки и неиспользованные резервы. В частности, допускаются случаи нерачительного расходования электрической и тепловой энергии. Из-за некачественно выполненных строительно-монтажных и теплоизоляционных работ в домах-новостройках и тепловых сетях имеют место значительные потери тепла.

Подчеркивалось, что для решения вопросов экономного использования топлива, тепловой и электрической энергии в жилищно-коммунальном хозяйстве Литвы и других союзных республик необходима помощь союзных органов. Однако некоторые министерства и ведомства пока не обеспечивают выполнения в срок установленных им конкретных заданий.

Комиссии утвердили рекомендации, направленные на устранение отмеченных недостатков.

В заседании приняли участие кандидат в члены Политбюро ЦК КПСС, первый заместитель Председателя Президиума Верховного Совета СССР В. В. Кузнецов, заместитель Председателя Президиума Верховного Совета СССР А. Ф. Ватченко, председатель Совета Национальностей Верховного Совета СССР В. П. Рубен, секретарь Президиума Верховного Совета СССР Т. Н. Ментешашвили, руководители ряда министерств, ведомств и общественных организаций.

(ТАСС).

МОЛОДЕЖНЫЙ МИТИНГ

65-летию пограничных войск в Термезе была посвящена неделя, проводившаяся в рамках Марша мира советской молодежи. Состоялись встречи молодых рабочих, учащихся школ и специальных учебных заведений с воинами-пограничниками. В областной библиотеке имени Н. В. Гоголя прошел тематический вечер «Граница рождает героев». Сотни участников привлекли конкурсы патриотической песни и политического плаката. Центральным событием недели стал массовый молодежный митинг под девизом «За мир, против угрозы ядерной войны».

(УзТАГ).

ТРУДОВОЙ РАПОРТ

Коллективы промышленных предприятий **Ташкентской области**, выполняя исторические решения XXVI съезда КПСС, широко развернув социалистическое соревнование, досрочно, 27 мая, выполнили план пяти месяцев по реализации продукции и выпуску большинства важнейших видов изделий. До конца мая будет реализовано сверх плана продукции на сумму около 40 миллионов рублей.

(УзТАГ).

В ПРЕЗИДИУМЕ ВЕРХОВНОГО СОВЕТА УЗБЕКСКОЙ ССР

Президиум Верховного Совета Узбекской ССР за долголетнюю плодотворную работу в советских органах и в связи с пятидесятилетием со дня рождения наградил Почетной грамотой Президиума Верховного Совета Узбекской ССР тов. **Азимова** Наримана Мамаджановича — заведующего отделом промышленности, транспорта, связи и бытового обслуживания населения постпредства Совета Министров Узбекской ССР при Совете Министров СССР.

* * *

Президиум Верховного Совета Узбекской ССР за заслуги в развитии медицинской науки и подготовке квалифицированных кадров врачей присвоил почетное звание «Заслуженный деятель науки Узбекской ССР» тов. **Юлдашеву** Кариму Юлдашевичу — проректору Ташкентского института усовершенствования врачей.

* * *

Президиум Верховного Совета Узбекской ССР за долголетнюю плодотворную работу, заслуги в развитии общественного животноводства присвоил почетное звание «Заслуженный работник животноводства Узбекской ССР» тов. **Джумабаеву** Байсерику — директору совхоза «Арнасай» Фаришского района Джизакской области.

* * *

Президиум Верховного Совета Узбекской ССР за заслуги в развитии здравоохранения в республике, улучшении медицинского обслуживания инвалидов Великой Отечественной войны и труда присвоил почетное звание «Заслуженный работник здравоохранения Узбекской ССР» тов. **Кабилову** Даврону — начальнику отдела врачебно-трудовой экспертизы Министерства социального обеспечения Узбекской ССР.

* * *

Президиум Верховного Совета Узбекской ССР за долголетнюю плодотворную работу в партийных, советских и профсоюзных органах республики, активное участие в общественной жизни присвоил почетное звание «Заслуженный работник культуры Узбекской ССР» тов. **Ишанкулову** Расулу — председателю Кашкадарьинского областного комитета профсоюза работников сельского хозяйства.

* * *

Президиум Верховного Совета Узбекской ССР за большие заслуги в развитии и пропаганде музыкального, современного и народного танцевального искусства в республике присвоил почетное звание «Заслуженный артист Узбекской ССР» тт. **Алиеву** Бахтиеру Ташкенбаевичу — артисту оркестра, **Эргашевой** Мамуре Закиржановне — солистке балета Государственного заслуженного ансамбля народного танца Узбекской ССР «Бахор» имени М. Тургунбаевой.

* * *

Президиум Верховного Совета Узбекской ССР за заслуги в развитии и пропаганде музыкального, современного и народного танцевального искусства в республике присвоил почетное звание «Заслуженный артист Узбекской ССР» тт. **Мадрахимовой** Зиеде Убайдуллаевне, **Турсуновой** Светлане Утарбаевне, **Юнусовой** Дильбар Мухамедовне — солисткам балета, **Сайфутдинову** Талъяту, **Шукурову** Ахмеду — артистам оркестра Государственного заслуженного ансамбля народного танца Узбекской ССР «Бахор» имени М. Тургунбаевой.

СОРЕВНОВАНИЕ: ЦЕЛЬ, ХАРАКТЕР, ОПЫТ.

Выпуск 5 (121)

ФАБРИЧНОЙ МАРКОЙ ДОРОЖИ

УЧАСТВУЮТ ВСЕ

Пять лет подряд нашему объединению присуждается переходящее Красное знамя ЦК КП Узбекистана, Совета Министров Узбекской ССР, Узсовпрофа и ЦК ЛКСМ республики за высокие трудовые показатели, достигнутые в социалистическом соревновании. Например, в прошлом году предприятие выполнило план 18 декабря. Сверх задания выпущено продукции на 4 млн. 750 тыс. рублей, реализовано ее — на 3 млн. 118 тыс. рублей. За год объем производства увеличен на 11 процентов, причем половина этого прироста достигнута за счет повышения производительности труда. 46,5 процента изделий маркируется почетным пятиугольником.

Хорошо стартовал коллектив и в сердцевинном году пятилетки. План четырех месяцев выполнен к ленинскому коммунистическому субботнику. Сейчас опережаем график на 6 дней. Коллектив решил завершить годовую программу (а она превышает прошлогоднюю) не позднее 24 декабря. Реализуем сверхплановой продукции (женских пальто, спортивных и детских курток, шуб и т. д.) на 2,5 миллиона рублей. Только спортивных курток, пользующихся повышенным спросом населения, выпустим на 2 тысячи штук больше запланированного. Намечен и существенный рост показателей качества.

ЧТО ЯВЛЯЕТСЯ главным условием ритмичной работы предприятия? Прежде всего — умелая организация социалистического соревнования. В нем участвуют практически все рабочие и инженерно-технические работники. При этом выработка — лишь один из показателей. Учитывается и то, насколько работник дорожит маркой предприятия, а также инициативность каждого, его взаимоотношения с коллективом.

Чтобы обеспечить сопоставимость результатов, практикуем различные формы и методы трудового состязания. Соревнуются между собой цехи, бригады, мастера, рабочие, инженерно-технический состав. Развернулось острое соперничество, в котором подразделения и лучшие рабочие стремятся завоевать звания ударников и коллективов коммунистического труда, лауреатов фабричных премий имени Зои Космодемьянской, имени Юрия Гагарина, имени Александра Клочкова — механика фабрики, павшего в боях Великой Отечественной... Это уже не только борьба за высокие трудовые показатели, но и воспитание людей в духе патриотизма, интернационализма, гордости за принадлежность к великой семье народов-братьев.

Высока отдача соревнования среди наставников. Их на предприятии свыше двухсот. Каждый заключил договор-содружество с молодыми рабочими. В условиях предусмотрены освоение новичками передовых методов труда, досрочное выполнение ими личных планов. Наставнику, чей подопечный отличится, присуждается звание «Лучший воспитатель-наставник» с вручением денежной премии. Среди победителей этого своеобразного состязания такие гвардейцы пятилетки, как Клавдия Смирнова, Санобар Кадырова, Зеби Рахимова, Гульсара Салиева и другие.

Трудно переоценить роль мастера на предприятии. Он должен гармонично сочетать ряд качеств: быть и высококлассным специалистом, и требовательным руководителем, и чутким педагогом. Все это в полной мере свойственно Шафике Аметовой, Рашиде Пардаевой, Виолетте Сидоровой и другим, которые по праву носят звание «Лучший мастер».

Соревнуются за почетное звание и инженерно-технические работники. Это способствует развитию их творческой активности, за счет чего растут экономическая эффективность и культура производства предприятия. Для определения творческого вклада ИТР разработана система баллов. Она учитывает степени активности каждого в движении за коммунистическое отношение к труду, а также углубление знаний, повышение квалификации, шефство над молодыми рабочими или коллективами бригад.

Среди удостоенных звания «Лучший инженерно-технический работник» — Галина Кирсанова, Раиса Стрыгина, Хидония Дебердеева и другие.

Всегда интересно проходит соревнование на звание «Лучший молодой рабочий». Здесь участвует молодежь со стажем работы до одного года. Победителями становятся те, кто полнее овладеет основной и смежными операциями, хорошо учится, показывает высокие производственные результаты, дисциплинирован. Удостоенные этого звания премируются ценными подарками, получают повышенный квалификационный разряд, по желанию могут быть направлены на учебу в техникум или вуз. В адрес их родителей направляются благодарственные письма.

В совершенствовании соревнования действенное участие принимают партийная, профсоюзная, комсомольская организации. При этом опыт передовиков в процессе работы распространяется и делается достоянием каждого.

Для огласки достигнутого используем не только производственные собрания, стенную печать и радиогазету, но и вечера «От всей души», клуб деловых встреч. В честь победителей поднимается флаг трудовой славы, их фотографируют у развернутого Красного знамени. Отличившихся чествуем в торжественной обстановке.

Названные примеры, конечно, не охватывают всех форм соревнования, действующих в объединении. Но важнее подчеркнуть другое — все они активно работают на главное: достижение высоких конечных результатов, улучшение качества товаров для народа.

Поддержав почин москвичей «25-летию движения ударников и коллективов коммунистического труда — 25 ударных недель» 2100 рабочих и инженерно-технических работников объединения встали на почетную трудовую вахту.

Г. ПОГОСОВ.
Генеральный директор Самаркандского производственного швейного объединения имени 8 Марта.

УЧАТСЯ РАБОТАЯ

РЕПОРТАЖ

На экономической карте Каракалпакии появились недавно ткацкие фабрики в Турткуле и Беруни и прядильные — в Ходжейли и Мангите.

Почти 5 месяцев работают они в составе Каракалпакского производственного хлопчатобумажного объединения. В срок выполнено задание четырех месяцев. Изготовлены первые сотни тысяч погонных метров суровой ткани.

С выходом на проектную мощность текстильные предприятия автономной республики будут производить около 20 миллионов погонных метров тканей в год.

Целый промышленный городок вырос за последние два года в Ходжейли. Прядильная фабрика. Здесь волокно, поступающее с местного хлопкоочистительного завода, перерабатывается в тонкие нити, которые в свою очередь служат сырьем для ткачей Турткуля.

В светлых, просторных корпусах светло и прохладно.

— Работают специальные установки для поддержания необходимого температурного режима и влажности, — говорит заведующий производством фабрики Кенес Ниетов. — Отклонение от норм в ту или иную сторону привело бы к частым обрывам нитей, отразилось бы на качестве продукции, а главное — на самочувствии рабочих. Поэтому контроль за микроклиматом особый.

Молодой инженер К. Ниетов, как и многие, работает на фабрике что называется с первого колышка. Был строителем. Новому производству требовались инженерные кадры. Ниетов переквалифицировался.

— Главная забота — учеба работников, — говорит молодой инженер.

Для всего персонала фабрики организована ежедневная часовая учеба после смены. Проводят ее квалифицированные специалисты, приехавшие по законам братства из текстильных центров страны, чтобы помочь становлению новой для автономной республики отрасли. Они делятся опытом работы, рассказывают о новой технике и технологии, сами встают к станкам, наглядно демонстрируя передовые приемы и методы труда.

Такие же семинары проходят и на других фабриках объединения. Цель сейчас одна — досрочно, за 12 месяцев, вместо плановых 18 вывести на проектную мощность все четыре предприятия, база которых постоянно крепчает. Так, на Мангитской прядильной фабрике уже взят сорокапроцентный рубеж проектной мощности. Повсюду полным ходом идут пусконаладочные работы. Их ведут специалисты из Московской области, Ташкента, Киева, Одессы, Краснодара, других городов.

Всеобщая заинтересованность, помощь местных партийных и советских органов придают каракалпакским текстильщикам уверенность в успехе. Коллективы Берунийской и Турткульской ткацких фабрик обязались до конца года повысить производительность труда на 25 процентов и за счет внедрения передового опыта новаторов досрочно выполнить годовую программу, а также дать сверх задания продукции на 96 тысяч рублей.

Трудится здесь в основном молодежь. Средний возраст работающих в новой отрасли не превышает 24 года. Большинство юношей и девушек по комсомольским путевкам закончили ПТУ, а затем прошли практику на лучших текстильных предприятиях страны.

...В кабинете генерального директора объединения Геннадия Илларионовича Полякова шло совещание. Обсуждались итоги работы фабрик за очередную декаду. Несмотря на то, что планы растут с каждым месяцем, график выполняется четко.

— Огромную роль в становлении коллектива играет социалистическое соревнование, — говорит Геннадий Илларионович. — А как же иначе? Ведь ткацкие фабрики работают, используя продукцию прядильных. Чтобы дать сверхплановую ткань, надо сначала получить сверхплановую нить. Бригады зависят друг от друга, и это придает дополнительный импульс трудовому соперничеству. В нашем более чем тысячном коллективе появились свои лидеры, которые постоянно перевыполняют сменные задания. Это ровенщицы Сапаргуль Орынбаева и Азима Абшарипова, прядильщицы комсомолки Сара Турешова, Гульсара Нысанова, Нурсуллу Ескалиева, Койсын Садакова и многие другие. Число их последователей растет с каждым месяцем.

Большое будущее у Каракалпакского хлопчатобумажного объединения. В соответствии с постановлением ЦК КПСС и Совета Министров СССР о дополнительных мерах по улучшению обеспечения населения товарами повседневного спроса в автономной республике решено строить еще 2 ткацкие и 2 прядильные фабрики. В 1985 году они вступят в строй.

А. КАИПБЕРГЕНОВ.

НАРОДУ — ХОРОШИЕ ТОВАРЫ

ЗАДАЧА СОСТОИТ В ТОМ, ЧТОБЫ НЕ ТОЛЬКО УВЕЛИЧИТЬ ПРОИЗВОДСТВО, НО И ЗНАЧИТЕЛЬНО ПОДНЯТЬ КАЧЕСТВО ТОВАРОВ НАРОДНОГО ПОТРЕБЛЕНИЯ. ЭТО КАСАЕТСЯ НЕ ТОЛЬКО ЛЕГКОЙ И МЕСТНОЙ ПРОМЫШЛЕННОСТИ, НО ТАКЖЕ И ПРЕДПРИЯТИЙ ТЯЖЕЛОЙ И ОБОРОННОЙ ИНДУСТРИИ.

Ю. В. АНДРОПОВ.



Около 150 новых моделей одежды разрабатывает ежегодно коллектив экспериментального цеха ташкентского швейного производственного объединения «Красная заря». Следуя велению времени и моды, производство всех видов одежды здесь обновляется на 60—70 процентов. На снимке: передовые работницы цеха (слева направо) конструктор Ольга Волокитина, главный конструктор Вера Васильченко и мастер-исполнитель Нина Ильченко.

Фото Л. ГУСЕИНОВА.

НЕ ТОЛЬКО МАШИНЫ

ВЕРНЫЙ ОРИЕНТИР

В музее боевой и трудовой славы завода «Узбекхиммаш» наряду с многочисленными образцами основной продукции — химического оборудования и турбомашин — экспонируются ложки и вилки, выпущенные в конце сороковых годов. Уже тогда предприятие выпускало изделия широкого потребления. И это стало доброй традицией.

Сейчас завод производит 22 вида товаров для народа (кухонные наборы, ножи, вилки, детские столовые приборы и т. д.) на 4 миллиона рублей ежегодно. Треть из них маркируется государственным Знаком качества.

Такой размах на зависть иной специализированной фабрике. Небольшой участок превратился в просторный, хорошо оборудованный цех с высокой культурой производства. Внедряются достижения научно-технического прогресса, совершенствуется организация труда.

Этому подразделению одному из первых на заводе присвоено почетное звание цеха коммунистического труда. Всегда высокопроизводительно трудятся штамповщики А. Мощенко, В. Разин, полировщики И. Фролова, Р. Точилина, резчик И. Курмамбетов, гальваники Т. Рахматулина, Ш. Хайбулаева, ветеран производства Т. Мещерякова, начальник цеха К. Яхина и многие другие. А мастеру З. Жаровой за достижение высоких показателей в социалистическом соревновании, активное участие в общественной и воспитательной работе союзное министерство присвоило звание «Лучший мастер отрасли».

Характерно, что в создании новых изделий принимают участие практически все: партийная и профсоюзная организации завода, конструкторско-технологическое бюро, ОТК и т. д. Специалисты предприятия, заключая договоры с республиканской базой «Узхозторг», в первую очередь интересуются, какие изделия пользуются повышенным спросом.

Так, по рекомендации торгующих организаций обновлены кухонный и детские наборы. Планируется освоить выпуск подарочных четырех- и пятипредметных столовых наборов.

Труженикам цеха есть чем гордиться. Их продукция благодаря высокому качеству пользуется большим спросом.

В скором времени предстоит комплексное перевооружение цеха. Будет установлено современное оборудование, которое практически полностью вытеснит ручной труд, обеспечит механизацию транспортных операций.

На заводе считают цех товаров народного потребления одним из основных и направляют усилия для того, чтобы покупатель мог добрым словом вспомнить изготовителей.

О. ЛЕВАК.

г. Чирчик.

НА ЛЮБОЙ ВКУС

Уверенно идет к зениту пятилетки коллектив ташкентского завода «Электробытприбор». Разнообразна, элегантна, привлекательна продукция предприятия — подвесные люстры, светильники, настольные лампы и т. д. За четыре месяца их выпущено дополнительно к заданию на 240 тысяч рублей, освоено три новинки. Заметно увеличилась доля продукции с почетным пятиугольником.

В каждом коллективе есть свои правофланговые. На «Электробытприборе» это бригадир комплексной бригады слесарей, член Чиланзарского райкома партии В. Поплавский, бригадир заготовительного участка, депутат Ташкентского горсовета Л. Грекова, бригадир цеха гальваники А. Свиридова, слесарь-автоматчик П. Лопаткин и другие. На трудовом календаре передовиков — июль—август 1983 года.

Высокие рубежи наметили перед собой заводчане на третий год пятилетки. Они обязались выпустить сверхплановых изделий на полмиллиона рублей. Будет освоено производство семи новых видов товаров для народа. При этом 70 процентов прироста продукции заводчане дадут за счет роста производительности труда.

▲ Объем производства в легкой промышленности (без хлопкоочистительной) увеличится в 1983 году на 3,5 процента, в том числе выпуск хлопчатобумажных тканей — на 14,4, нетканых материалов — на 25,2, верхнего трикотажа — на 10,8, ковров и ковровых изделий — на 4,8 процента.

▲ В 1983 году в Узбекистане продукции группы «Б» будет выпущено на 5,2 миллиарда рублей, что значительно превышает задание пятилетки. В производство товаров для народа будут вовлечены более 120 новых предприятий, и их общее число составит 1176. Выпуск товаров народного потребления за счет использования вторичного сырья и отходов промышленности увеличится почти на 9 процентов, и их общий объем составит около 300 миллионов рублей.

БЕЗ РЕКЛАМАЦИЙ

ПЛЮС ДЕТСКИЕ ТОВАРЫ

БОРОЗДЯТ небо лайнеры, изготовленные ташкентскими самолетостроителями. И во всех концах республики можно встретить товары народного потребления, выпускаемые тем же авиационным производственным объединением им. В. П. Чкалова. Коллектив предприятия дорожит честью заводской марки как при сборке огромных самолетов, так и делая потребительские товары. И то, и другое должно быть надежным, безупречного качества, отвечающим самым высоким требованиям.

Особая забота здесь о самых маленьких потребителях. Скажем, выпускаемые три вида детских колясок — универсальные, комбинированные и портативные, а также игрушечный корт и качели отмечены государственным Знаком качества и пользуются повышенным спросом. Сейчас запускается в производство модернизированная модель портативной коляски. Внесенные в нее конструктивные изменения не только улучшают товарный вид, но и делают ее удобнее для детей.

— Все товары детского ассортимента мы выпускаем с почетным пятиугольником, — рассказывает бригадир слесарей-сборщиков колясок, член КПСС Галина Растопчина. — Иначе и быть не может. Для всех тружеников, занятых на их изготовлении, законом стал девиз «Все лучшее — детям».

Эти же слова мы слышали от бригадира швейниц Надежды Белоусовой, коллектив которой готовит детали из полотна к коляскам, бригадира гальваников Александра Попова, под чьим руководством никелируются металлические части детских товаров.

Можно сказать, что стремлением выпускать продукции больше и лучшего качества пронизаны помыслы и дела не только этих передовых бригад, правофланговых соревнования, но и всего многотысячного отряда самолетостроителей.

Коллектив объединения выступил со встречным планом на сердцевинный год пятилетки по товарам народного потребления, решив выпустить их на два миллиона рублей больше, чем предусматривалось первоначально. Инициатива была одобрена. Во всех цехах и на участках, производящих эту продукцию, ведется упорная борьба за взятие новой высоты, полное использование резервов и возможностей.

— Как же обстоят дела с выполнением встречного плана и обязательств? — задаю вопрос начальнику отдела товаров народного потребления авиационного объединения А. И. Мусаелову.

— Он выполняется по всем показателям, — отвечает Армен Иханович. — За четыре месяца выпущено продукции почти на шесть миллионов рублей, или на 78 тысяч больше намеченного. А вчера мы рапортовали о завершении плана пяти месяцев. Рекламаций и нареканий на наши изделия нет.

П. ЕРМАКОВ.
Корр. «Правды Востока».

ЧТОБ НЕ ОТЛЕТЕЛ КАБЛУК

ВЫШЕ КАЧЕСТВО ОБУВИ

Из 34 видов изделий Андижанской обувной фабрики двенадцати присвоен государственный Знак качества. Удельный вес продукции с почетным пятиугольником составляет нынче 28 процентов. Коллектив намерен также превысить годовой план реализации продукции на 300 тысяч рублей, а в целом дать ее почти на 21 миллион рублей.

И все же успокаиваться на достигнутом рано. Об этом свидетельствуют рекламации, получаемые фабрикой.

Вот одна из причин их появления.

Рядом с ветеранами на фабрике работают молодые обувщики с трудовым стажем до года, а их 15 процентов всего коллектива, средний возраст не превышает 26 лет. Не всегда поэтому удается каждого новичка прикрепить к наставнику, и в этих условиях важное значение приобретают технологическая дисциплина, контроль за качеством каждой операции.

В этом наглядно довелось убедиться во втором цехе, где начальником А. Эгамбердыев. На потоке, где выпускались недорогие мужские сандалеты, контролер ОТК при нас забраковал 30 пар обуви. Каблуки недоклеены, кое-где недоточены, недошиты, плохая маркировка. Находим мастера цеха М. Джалилова.

— Рабочие на потоке молодые, — оправдывается он, — к тому же была перестройка смен, и они пока не полностью укомплектованы...

Все это так. Но главная причина плохой работы — отсутствие контроля и требовательности. Каблуки приклеивает новичок Р. Аскаров. И до нашего прихода никто не сделал ему замечаний, не показал, как надо выполнять эту операцию. Вот парень и работал «на авось». А. Ходжамову такие ошибки непростительны. На фрезеровке каблуков он работает пятнадцатый год. Почему же опытный рабочий выпускает брак?

Конечно, таких людей на фабрике призывают к порядку, наказывают рублем. В прошлом году сюда поступило 50 рекламаций на низкое качество обуви. За это с бракоделов было удержано около 9 тысяч, а в этом году почти 3 тысячи рублей.

— Наш ОТК должен строже следить за качеством продукции, — считает инженер по стандартизации Х. Аглиулина. — Особенно много у нас нарушений по маркировке. Ну и, конечно, требуется дисциплина на каждом рабочем месте.

На предприятии функционирует комплексная система управления качеством продукции. Но, очевидно, не все ее элементы полностью задействованы, и прежде всего учет коэффициента качества труда.

Дирекции, партийной и общественным организациям надо еще много поработать для предупреждения и ликвидации брака в работе. Чтобы обувь была качественной, надо прежде всего поднять уровень контроля.

Есть претензии и к поставщикам. Сейчас на фабрике нет, к примеру, фловерного лака и многих подсобных материалов. Московский шелковый комбинат недопоставил в нынешнем году 17 тысяч метров текстиля-кирзы, а Армавирский колодочный завод хронически недодает колодок. Очевидно, что Минлегпрому республики надо энергичнее воздействовать на дела фабрики, оказать ей необходимую помощь.

М. ГОЛЬВЕРК.
Соб. корр. «Правды Востока».
г. Андижан.

С ОПЕРЕЖЕНИЕМ

Наш коллектив комсомольско-молодежный. Да и мой бригадирский стаж всего три года. Но молодость — не помеха. Признание высокого профессионального мастерства снискали вязальщицы Р. Сайфуллина, Л. Пинхасова, О. Мелибаева, помощники мастеров И. Иноможанов, Я. Васильченко. Именно они предложили пересмотреть наши обязательства после выхода в свет постановления партии и правительства о дополнительных мерах по улучшению обеспечения населения товарами народного потребления. Подсчитав возможности, бригада дала слово выпустить сверх годового плана не 17 тысяч пар чулочно-носочных изделий, как намечалось раньше, а 21 тысячу пар.

Сейчас коллектив работает в счет второй декады июня. К качеству претензий нет. Думаю, что новый трудовой год мы отметим значительно раньше, чем по календарю.

Д. УМАРОВ.
Бригадир Кокандского чулочно-прядильного комбината.

С нынешнего года мы перешли на бригадную форму организации и стимулирования труда. Взаимная помощь, наставничество, ответственность всех за конечный результат, коэффициент трудового участия сплотили наши ряды, помогли ярко разгореться соревнованию за повышение эффективности и качества работы. И вот итоги. За первые четыре месяца бригада названа лучшей на вязальном производстве чулочно-прядильного комбината, план пяти месяцев мы выполним на 107 процентов. Причем три из каждых четырех пар мужских носков и детских гольфиков выпускаем со Знаком качества.

ЗАСЕДАНИЕ КОЛЛЕГИИ МИНИСТЕРСТВА

27 мая состоялось расширенное заседание коллегии Министерства легкой промышленности СССР, на котором рассмотрены задачи, вытекающие из постановления Центрального Комитета КПСС и Совета Министров СССР «О дополнительных мерах по улучшению обеспечения населения товарами народного потребления в 1983—1985 годах», положений и выводов, изложенных в речи Генерального секретаря ЦК КПСС Ю. В. Андропова на ноябрьском (1982 г.) Пленуме ЦК КПСС.

В докладе министра Н. Н. Тарасова, в выступлениях отмечалось, что в текущем году выполняется план по объему реализации промышленной продукции. Возрос выпуск хлопчатобумажных тканей, детского белья, махровых полотенец, постельного белья, ниток, игрушек и других изделий.

Вместе с тем отмечены серьезные недостатки в развитии производства, улучшении ассортимента и качества товаров, удовлетворении возрастающих запросов покупателей. В торговую сеть поступает немало изделий устаревших моделей и конструкций, а также с отступлениями от стандартов и технических условий. Большое внимание было уделено вопросам более эффективного использования материальных и трудовых ресурсов, улучшения капитального строительства, повсеместного внедрения передового опыта, широкого развертывания и повышения результативности социалистического соревнования, совершенствования стиля и методов управления отраслью.

Коллегия наметила комплекс мер по обеспечению дополнительного выпуска в 1983 году товаров улучшенного качества с высокими потребительскими свойствами на сумму в 2,8 миллиарда рублей и производству товаров в 1984—1985 годах в объемах, превышающих задания пятилетнего плана. Подчеркивалась необходимость укрепления плановой и государственной дисциплины, повышения ответственности руководителей за безусловное выполнение установленных заданий.

На заседании коллегии выступил секретарь ЦК КПСС И. В. Капитонов.

(ТАСС).

Партийная жизнь: руководство хозяйством

РАЙКОМ И РАПО

2. ПАРТНЕРЫ

Прав, конечно, первый секретарь, но и проблем у совета РАПО оказалось немало. С его созданием они обострились. Взять совхозы Минплодоовощхоза. Их областное объединение находится в Намангане и держит в своих руках и планирование, и финансирование, и фонды. В то же время совхозы, расположенные на территории района, члены РАПО, все директора в совете РАПО. Казалось бы, любой вопрос можно решить, но мешает финансовая и ведомственная принадлежность.

В Наманганском АПО около сорока совхозов, перерабатывающие предприятия, им передали торговлю в областном центре. Не всегда есть время руководству дойти до каждого хозяйства. И РАПО недосуг то и дело согласовывать вопросы в Намангане. А их ох как много.

Но все-таки в районе оптимистично настроены по поводу углубления отношений и с этим звеном управления. Основания есть. Заглянем в дела животноводов. По итогам четырех месяцев с начала года район успешно справился с планами продажи государству мяса, молока, яиц. Увеличилось и производство их по сравнению с тем же периодом прошлого года. Делом ответили на решения IX пленума ЦК КП Узбекистана. Этого не достигли бы, не скоординировав усилия в рамках РАПО.

Сабиржан Ходжаев, заместитель председателя совета РАПО, справедливо считает, что без кормов в животноводстве нечего на что-то рассчитывать. Совхозы же Минплодоовощхоза в заботах о расширении виноградников, садов и овощных грядок вовсе были настроены игнорировать мясо-молочную отрасль и не помышляли заниматься кормопроизводством. На одном из первых заседаний совета обстоятельно обменялись мнениями. Напомнили, что от каждого хозяйства-партнера ждут конкретного вклада в решение мясной проблемы. Обязали хозяйства, все без исключения, поставить до начала зимовки межхозяйственной откормочной базе 5.161 тонну зеленых кормов.

Задания распределяли дифференцированно: сильному — больше, слабому — меньше. Учитывали наличие площадей, перспективу, словом, расчетливо. Скажем, земли хозяйств «Ленинизм», «Комсомолабад», имени Мичурина и имени 50-летия Узбекской ССР условно поливные, и из-за маловодья, а то и отсутствия воды в Падшаатасае им процентов на тридцать уменьшили задание. Но бычков на откорм принимает база по общему согласию не меньше, чем от других. Причем предупредили руководителей, чтобы в райисполком или в райком не бегали с жалобой: животноводством надо заниматься наравне с хлопком.

Итак, колхозы имени Навои и «Октябрь» выделили соответственно по 20 и 15 гектаров с люцерной прошлых лет. По 5 и 10 гектаров — совхозы имени XXII партсъезда и имени Х. Алимджана. А остальные хозяйства рассчитываются с базой готовой зеленой массой, не выделяя угодий. На базе создан хозрасчетный кормодобывающий механизированный отряд, работающий на единый наряд с оплатой по конечному результату. Ему выделено 223 гектара, из которых 110 занимают сейчас колосовые, а остальные 113 отведены под кукурузу. Сев, уборка и доставка лежат на членах отряда. Зарплата поставлена в прямую зависимость от показателей работы базы.

Теперь все хозяйства поставляют на базу бычков на откорм. После сдачи мяса здесь возвращают хозяйствам их первичную стоимость и еще до 50 процентов от вырученной суммы. Просто и выгодно. Осенью планируется расширить кормовой клин базы, его можно считать общерайонным. Лучше будет стимулироваться качественный труд членов кормодобывающего механизированного отряда. Ставится задача создать по одному хозрасчетному животноводческому отделению в каждом совхозе, решается отвод земель, пригодных для сева, и уже на такой основе развивать животноводство в районе. В совхозе «Ленинизм» уже создано такое отделение.

Эту работу надо активизировать. Пока же затягивается строительство помещения на двести голов в совхозе имени Мичурина, такое же положение в совхозе имени Х. Алимджана. В «Чартаке» и «Фергане» не решаются начинать строить по готовой проектно-сметной документации. Раскачивается и совхоз имени XXII партсъезда, старейший среди совхозов района. Недавно по инициативе совета РАПО в район были приглашены строители. Появилась уверенность, что вопрос сдвинут с мертвой точки.

Говоря об изменении стиля отношений районного управленческого звена и хозяйств, надо подчеркнуть, что в основе всего лежит стремление упрочить организационные и главное — экономические связи партнеров по РАПО.

На одном из последних заседаний бюро райкома партии критиковалась работа хозяйств по повышению плодородия полей. Известно, что в хлопководстве практически повышением плодородия гектара занимаются непосредственно в бригаде. «Сельхозхимия» же разрабатывает картограмму, определяет качественное содержание карты, необходимость внесения фосфора, азота, калия — в килограммах, по времени и передает технологию в бригаду.

Абдурасул Касымов, председатель райсельхозхимии, сегодня задумался.

Не заинтересованы пока тракторист, удобряющий землю, и работник райсельхозхимии, обследовавший карты, в повышении плодородия гектара. Не заинтересованы, ибо на их дела, зарплату не влияло, какой урожай снимут с этого участка. А что, если закреплять участки, севооборотные лучше всего, за конкретными людьми, назовем их членами хозрасчетной бригады по внесению удобрений? В них включить и работника райсельхозхимии, пусть он занимается и обследованием всходов. А заработную плату всех привязать к конечному результату.

Тут, конечно, придется посоветоваться с экономистами, руководителями хозяйств. Одному руководителю вот предложил А. Касымов, да тот сразу в штыки: и без твоей химии забот своих, мол, хватает. Видать, не сразу новшество, пусть даже самое рациональное, воспринимается охотно. В совете РАПО поняли доброе стремление. И в сельскохозяйственном отделе райкома поддержали, но посоветовали семь раз отмерить.

Сейчас многие хозяйственники ищут встреч с заведующим сельскохозяйственным отделом К. Исраиловым. И он не избегает их, просто не засиживается в кабинете, а все больше в партийных организациях, в хозяйствах бывает, оттого и найти трудно. Бывший директор совхоза, заведующий оргколхозным отделом райсельхозуправления, он хорошо знает проблемы сельскохозяйственного производства, жизнь трудовых коллективов изнутри. Но время и новая должность требуют иного — умения чутко и быстро реагировать на изменения, происходящие на глазах.

Показалось ему, что передовые хозяйства настороженно встречают новшества совета РАПО, его активное вмешательство во внутренние дела хозяйства, стремление «покомандовать» средствами, техникой. Тут не мешает разобраться, чтобы не нарушалась демократия. В то же время, помечает в блокноте заведующий, надо попросить отдел пропаганды помочь лекторами, активистами, чтобы популярно еще и еще раз разъяснить людям значение новой формы управления, ее возможности, цели, узнать их мнение. И заведующий, и инструктор отдела, бывший секретарь парткома, агроном по образованию, занимаются этим постоянно.

Постоянно отдел озабочен пропагандой всего нового, передового, что есть в районе. Валихон Дадаханов, бригадир хозрасчетного коллектива колхоза «Москва», оплата которому поставлена в полную зависимость от конечного результата, — передовой и умелый руководитель. Опыт бригады, вырастившей по 37 центнеров тонковолокнистого хлопка с гектара, стал достоянием всех хлопкоробов. Районная газета о нем поведала. Показаны не только экономические выкладки, расчеты, что важно само по себе, но жизнь людей, их поведение в быту, отношения в коллективе, то, как на каждый рубль зарплаты здесь получили по рублю доплаты. Распространен и опыт работы знатных людей района — бригадиров В. Тухтабаевой, М. Жаббарова, Б. Жураева, Н. Норматовой, получающих высокие урожаи.

В этом году все хлопководческие бригады переведены на хозрасчет, применена безнарядная система. В овощеводстве создано 32 безнарядные бригады, в садоводстве — 24, виноградарстве — 36, кормопроизводстве — 10. Предпринимаются попытки увязать заработок персонала сельхозтехники, обслуживающей механизированные фермы, с результатом труда животноводов. По принципу — не будет сбоев в работе оборудования, рассчитывай на добавку к зарплате из колхозной кассы. В сельхозтехнике создано отделение механизации животноводческих ферм, которое уже заключило договор на обслуживание с семью хозяйствами. Райсельхозхимия внедряет пункты химизации в хозяйствах, учитывая принципы хозрасчета. Особое внимание все больше уделяется слабым хозяйствам.

Партия, принимая Продовольственную программу, призвала решительно избавляться от администрирования и мелочной опеки в отношении колхозов и совхозов. Подчеркивает, что подъем эффективности сельского хозяйства невозможен без устойчивых экономических условий для подлинного, не формального хозрасчета. Растут закупочные цены, совершенствуется организация управления, труда и оплаты — работает РАПО, активно внедряется бригадный и коллективный подряд, аккордно-премиальная система. Все отношения ставятся в зависимость от конечного результата коллективного труда.

Эти изменения приходят в жизнь тружеников и Чартакского района. Не все пока получается у райкома партии, в совете РАПО, в хозяйственных подразделениях так, как этого хотелось бы, как этого требует партия. Но наблюдения, сделанные в районе, указывают на одну счастливую особенность, хорошо обозначенную теми, с кем пришлось встречаться, беседовать. Теперь в районе все стали партнерами. А партнеры, как известно, лучше всего находят общий язык.

М. САДВАКАСОВ.
Спец. корр. «Правды Востока».

(Окончание. Начало в № 121).

МЕЖДУНАРОДНАЯ ИНФОРМАЦИЯ

ЧТО МЕШАЕТ БЫСТРОМУ ЗАВЕРШЕНИЮ МАДРИДСКОЙ ВСТРЕЧИ?

Как стало известно, среди многих делегаций государств — участников мадридской встречи нарастают опасения, что продолжающиеся попытки стран НАТО вытащить на обсуждение ряд заведомо неприемлемых для социалистических стран поправок могут снова создать тупик. Здесь в кулуарах ни для кого не является секретом, что в первую голову делегация США изыскивает всяческие искусственные предлоги, чтобы осложнить ход дел на мадридской встрече и по крайней мере затянуть ее завершение. Одним из подтверждений этого явилось выступление на заседании рабочей группы 26 мая главы американской делегации, которое было выдержано в откровенно конфронтационном духе и получило должный отпор со стороны советской делегации.

Эта линия делегаций стран НАТО была продолжена 27 мая на пленарном заседании встречи. Представители Англии, Португалии и США вновь выступили с требованиями о внесении в проект итогового документа своих поправок.

В ответном выступлении глава делегации СССР, заместитель министра иностранных дел СССР А. Г. Ковалев сказал, что позиция Советского Союза хорошо известна. Она со всей ясностью и определенностью изложена в обращении Советского Союза к государствам —участникам мадридской встречи. Наверное, было бы полезным напомнить, что в этом обращении подчеркивается, что «ход работы встречи показал, что к настоящему моменту позиции всех участвующих государств определились с полной ясностью и что возможности дальнейших продуктивных переговоров практически исчерпаны».

Советская делегация, как известно, неоднократно указывала, что в обновленном документе нейтральных и неприсоединившихся стран не учтен ряд существенных соображений и пожеланий Советского Союза и других социалистических стран. Мы допускаем, что в нем не учтены и некоторые соображения стран НАТО.

Тем не менее, несмотря на то, что проект документа нейтральных и неприсоединившихся стран не полностью идет навстречу нашим пожеланиям, Советский Союз предпринял шаг исключительной важности, чтобы расчистить путь к успешному завершению мадридской встречи, которая длится уже два года и девять месяцев.

Нынешнее заседание, заявил представитель СССР, вновь показывает, что мешает успешному завершению мадридской встречи в считанные дни. Этому мешают поправки, дополнения стран НАТО. В какую бы упаковку они ни облекались, как бы ни преподносились: в качестве «скромных» или «умеренных», — они — и об этом мы уже говорили и вновь четко повторяем — являются заведомо неприемлемыми.

Здесь говорят о значении консенсуса. Да, это так, для консенсуса нужно согласие делегаций всех 35 государств — малых, средних, больших. И те поправки, которые здесь назывались, не могут найти консенсуса. Это ни для кого не является неожиданностью.

К чему могут повести попытки возродить заведомо неприемлемые поправки и дополнения? К затягиванию или блокированию мадридской встречи с последствиями, ясными для всех, для общеевропейского процесса, начатого в Хельсинки. Мы считаем своей обязанностью, если хотите, долгом, как лояльные партнеры, как делегация, ответственно и солидно ведущая работу на встрече, сказать, что может быть допущен, если и дальше будут настаивать на неприемлемых поправках, просчет, такой просчет, который далеко бы отбросил нашу работу назад.

По опыту работы мы знаем, что предыдущая общеевропейская встреча в Белграде далеко не удовлетворила ее участников в результате допущенного просчета. Тогда была недооценена воля и решимость Советского Союза отстаивать свои суверенные права, свои законные интересы. Что касается мадридской встречи, то Советский Союз свою часть пути к общему согласию, к консенсусу полностью прошел. Вряд ли мы должны рассматривать как окончательное слово то, что мы услышали из уст некоторых делегаций. Хотели бы надеяться, что они еще раз взвесят и правильно оценят те реальные шансы, которые открываются для успешного завершения мадридской встречи, как и не устраивающую большинство стран альтернативу, если бы мадридская встреча затянулась или вовсе кончилась неудачей.

Сейчас нужны не попытки односторонне навязать свои поправки другим, а проявление настоящей политической воли, политической решимости, которые могли бы помочь приблизить окончательное и безотлагательное завершение встречи.

На пленарных заседаниях встречи, в Пражской политической декларации государств — участников Варшавского Договора уже подчеркивалась мысль о том, что объективно все участники общеевропейского процесса должны быть в равной мере заинтересованы в успехе мадридской встречи, в продолжении и развитии общеевропейского процесса, начатого в Хельсинки. Но в свете того, как складывается ситуация сейчас, нужно подчеркнуть и другое: ответственность ляжет на тех, кто мешает быстрому и успешному завершению встречи и принятию содержательного итогового документа, кто создает завалы на пути к ее успеху.

В заключение важно еще раз подчеркнуть, что Советский Союз готов принять документ в том виде, как он внесен нейтральными и неприсоединившимися странами, и мы ожидаем ответного шага, проявления широкой политической воли от всех других участников мадридской встречи.

В этом же духе было выдержано выступление главы делегации ЧССР И. Гулинского. Заявив о поддержке правительством ЧССР обращения Советского Союза, чехословацкий представитель призвал всех участников встречи возродить дух сотрудничества и доброй воли, содержащийся в заключительном акте общеевропейского совещания, и принять позитивное политическое решение в отношении проекта итогового документа.

Глава делегации Румынии В. Шандру подтвердил готовность своей делегации принять проект документа нейтральных и неприсоединившихся стран в том виде, в котором он внесен 15 марта. Если же в этот документ будут вноситься изменения, сказал он, делегация Румынии также предложит к нему ряд поправок.

Такова в эти дни атмосфера усиливающейся озабоченности в кругах делегаций в Мадриде.

г. Мадрид.

КУРСОМ ИНТЕНСИФИКАЦИИ

Состоялась очередная радиопресс-конференция «Продовольственная программа — дело всенародное». Журналисты встретились с Героем Социалистического Труда, первым секретарем Джаркурганского райкома партии Э. Рустамовым.

Материал с очередной радиопресс-конференции слушайте сегодня по первой программе Узбекского радио в 11 часов 40 минут.

Районный комитет партии разработал и утвердил мероприятия по реализации Продовольственной программы.

Четыре колхоза и семь совхозов специализированы.

В прошлом году сдана в эксплуатацию первая очередь бройлерной фабрики. Она уже дает продукцию. Значительно расширена база межколхозного откормочного пункта. Расширена площадь посева зерновых, плодоовощных и бахчевых культур.

Сурхандарьинская область является инициатором создания подсобных хозяйств при полеводческих бригадах. Они есть во всех хлопководческих бригадах, на промышленных предприятиях, в учреждениях и организациях.

Хозяйства района значительно увеличили производство животноводческой продукции. План продажи зерна государству выполнен на 164 процента, овощей — на 146, фруктов — на 123. Подсобные хозяйства промышленных предприятий и организаций района сдали на заготпункты 459 голов крупного и 1.420 голов мелкого рогатого скота, 4.000 свиней. Дополнительно получено 102 тонны мяса, 43 тонны молока. Вся продукция подсобных хозяйств распределена среди рабочих и служащих.

Неплохо поработали и подсобные хозяйства хлопководческих бригад. Здесь выращено и сдано государству 86 тонн мяса. Особенно хорошо поставлена эта работа в бригаде делегата XXVI съезда КПСС Х. Абдуллаева из колхоза «Социализм» и начальника севооборотного участка из колхоза имени Н. Баймурадова коммуниста К. Хидирова. В этих коллективах на подсобных фермах содержится по 15—16 голов крупного рогатого скота. В минувшем году при сдаче бычков государству живой вес их был доведен до 425—430 килограммов.

Достигнутое — не предел. Труженики района наметили к концу пятилетки увеличить производство продукции животноводства в полтора раза. Значительно будет увеличено поголовье, улучшится породность скота.

По-прежнему в центре внимания коммунистов — укрепление кормовой базы животноводства. На созданных в хозяйствах севооборотных участках увеличена площадь посевов люцерны, свеклы и других кормовых культур. Нынче с каждого гектара решено получить 230 центнеров сена люцерны, 90 центнеров зерна кукурузы и 400—450 центнеров зеленой массы.

Повсеместно стали организовываться агропромышленные объединения. Это создало в районе благоприятные условия для внедрения коллективного подряда, что позволит резко увеличить продуктивность сельского хозяйства. В настоящее время бригадной формой организации и оплаты труда охвачены бригады района.

Важный резерв в повышении интенсификации сельскохозяйственного производства — создание севооборотных агроучастков. В Джаркурганском районе сейчас их 38. На каждом есть свои цеховые, партийные и профсоюзные организации, работают группы народного контроля. Создание агроучастков позволило повсеместно внедрить десятипольную систему севооборота. Появилась возможность более рационально использовать землю, воду, минеральные удобрения.

В совхозах «Коммунизм» и имени Н. Баймурадова организованы хозрасчетные животноводческие фермы. Эта практика оправдала себя. Так, например, хозрасчетная ферма, возглавляемая коммунистом М. Кушаковым из колхоза «Коммунизм», сдала государству в прошлом году 50 тонн мяса при среднем убойном весе животных в 463 килограмма. Коллектив фермы получил более 106 тысяч рублей дохода.

Высокие рубежи наметили труженики Джаркурганского района на сердцевинный год пятилетки. Нынче они решили продать государству 49 тысяч тонн хлопка, в том числе 43 тысячи тонн тонковолокнистых сортов, 22 тысячи тонн зерна колосовых культур, 16 тысяч тонн зерна кукурузы, 200 тонн картофеля и много другой продукции растениеводства и животноводства.

Партийные и советские организации района прилагают все силы к успешной реализации решений майского и ноябрьского (1982 г.) Пленумов ЦК КПСС, вносят свой достойный вклад в выполнение Продовольственной программы страны.

ВО ИМЯ ЗДОРОВЬЯ, ГУМАНИЗМА И МИРА

60 ЛЕТ СО ДНЯ ОБРАЗОВАНИЯ СОЮЗА ОБЩЕСТВ КРАСНОГО КРЕСТА И КРАСНОГО ПОЛУМЕСЯЦА СССР

За годы своего существования Общество Красного Полумесяца Узбекской ССР добилось значительных успехов по оказанию помощи государству и органам здравоохранения во всех мероприятиях, направленных на укрепление здоровья советского народа. Тысячи примеров подтверждают, с какой самоотдачей, ответственностью, энтузиазмом участвуют активисты общества в оздоровительной работе, в охране природных богатств, пропаганде идей мира между народами, гуманного отношения к человеку.

Большую работу проводят общественные санинспектора, которых в нашей республике свыше 78 тысяч. Санитарная служба передала им под постоянный контроль 30 тысяч объектов народного хозяйства. При участии инспекторов ежегодно устраняются тысячи нарушений гигиенических норм и правил.

Давно уже получили признание медработников санитарные посты на предприятиях, стройках, на полевых станах, дорогах, которые организуют комитеты Красного Полумесяца.

Все шире лечебно-профилактические учреждения привлекают для различных оздоровительных мероприятий санитарных дружинниц. Неутомимые труженицы, они заслужили уважение и благодарность медицинских работников и комитетов общества за свою самоотверженность, а подчас и героизм, который требует от них работа во время стихийных бедствий.

Активисты общества являются инициаторами озеленения улиц, городов и сел.

С каждым годом улучшается деятельность актива среди подрастающего поколения в детских садах и школах.

С момента своего существования Красный Полумесяц большое внимание уделяет развитию безвозмездного донорства в нашей республике. Число безвозмездных доноров за последние 15 лет увеличилось в 3,5 раза.

Заботой и вниманием окружены в республике инвалиды войны и труда, престарелые, одинокие больные. Патронажные медицинские сестры обслуживают более двух тысяч больных. Они выполняют медицинские назначения врачей и помогают решать некоторые социально-бытовые вопросы. Комитеты общества ежегодно получают сотни благодарственных писем о чутком и внимательном отношении медсестер.

Как составную часть коммунистического воспитания рассматривают комитеты и организации общества свою пропагандистскую деятельность. В этих целях широко используются телевидение, радио, печать. Популярны в республике агитбригады «Здоровье». В период полевых работ они выезжают на полевые станы, проводят беседы и лекции, помогают оборудовать санитарные посты наглядной агитацией.

Встречая 60-летие Союза Общества Красного Полумесяца и Красного Креста СССР, комитеты и организации Общества Красного Полумесяца Узбекской ССР еще шире развернули работу по вовлечению трудящихся в гуманистическую деятельность, направленную на оздоровление условий труда и быта, предупреждение заболеваний, обеспечение высокой трудоспособности и активного долголетия советских людей.

К. ШАРИФБАЕВА.
Председатель Центрального комитета Общества Красного Полумесяца Узбекской ССР.

ЮГ АФРИКИ: ПЕРЕМЕНЫ НЕОТВРАТИМЫ

КОММЕНТАРИЙ

С 25 по 31 мая во всем мире отмечается неделя солидарности с борьбой народов Юга Африки. Положение в этом районе характеризуется несомненными успехами его народов в защите самостоятельности молодых государств и борьбе против расистско-колониального гнета, но в то же время и беспрецедентной эскалацией вмешательства Запада, усилением агрессивности ЮАР.

Последние события на юге континента свидетельствуют о шаткости системы апартеида, которая еще недавно в глазах ее западных защитников казалась «незыблемой». Факты говорят о широком участии всех групп населения ЮАР, в том числе и белых, в борьбе против расовой дискриминации, о небывалом подъеме рабочего движения. Вооруженные выступления народа в ЮАР за гражданские права и свободу достигли высокого накала.

Второй важный аспект положения на юге африканского континента — небывалый размах борьбы намибийского народа за немедленное предоставление независимости его стране, оккупированной юаровскими расистами. США и их партнеры по НАТО стараются не допустить выполнения резолюции Совета Безопасности ООН о предоставлении независимости Намибии и даже пытаются отстранить ООН от решения намибийской проблемы. Они сознательно стремятся не допустить вывода оккупационных войск ЮАР из Намибии и проведения там свободных выборов с участием Народной организации Юго-Западной Африки (СВАПО).

Последнее западное изобретение в отношении Намибии — выдвинутая администрацией Рейгана и подхваченная расистами идея «увязки» двух совершенно различных вопросов: предоставления независимости Намибии и вывода кубинских интернационалистов из Анголы. Заокеанские авторы этой идеи хотели бы одним выстрелом убить двух зайцев: облегчить разбойничьи налеты на Анголу банд УНИТА, находящихся на содержании американской и южноафриканской спецслужб, и по-своему «решить» проблему Намибии, сохранив в ней колониальные порядки.

На стороне борющихся народов юга континента стоят независимые африканские страны, государства социалистического содружества, прогрессивная общественность всего мира. «Вся Африка должна быть свободной и независимой, как того требуют интересы ее успешного развития по пути экономического и социального прогресса», — подчеркивается в поздравлении Президиума Верховного Совета СССР и Совета Министров СССР главам государств и правительств и народам Африки по случаю Дня освобождения Африки.

В. МАТЯШ.

ВЕСТИ С РАЗНЫХ ШИРОТ

● ОСУЖДЕНИЕ

▲ С решительным осуждением ливано-израильского соглашения, подписанного под давлением США, выступил постоянный секретариат Общеарабского народного конгресса. В послании, направленном национально - патриотическим силам Ливана, а также всем членам этой организации, подчеркивается необходимость сплочения прогрессивных сил для отпора проискам империализма, сионизма и реакции.

● ЧРЕЗВЫЧАЙНЫЕ МЕРЫ

▲ По сообщениям из Южной Кореи, университеты и студенческие городки Сеула взяты в кольцо полицейских кордонов. Все основные перекрестки и учреждения южнокорейской столицы охраняют усиленные отряды сил безопасности. Эти чрезвычайные меры приняты властями после массовой студенческой демонстрации, проходившей под лозунгами свержения военной диктатуры. В ходе столкновений с полицией имеются многочисленные раненые. Среди студентов произведены аресты.

● ПРОТЕСТЫ

▲ Письма 5 тысяч канадцев, протестующих против планов испытаний на территории страны американских крылатых ракет, переданы в канцелярию премьер-министра Канады П. Трюдо.

● ЗАМЫСЛЫ

▲ Под прикрытием соглашения об опеке Микронезии США превращают ее в свой колониальный придаток — военно-стратегический плацдарм в западной части Тихого океана. На это указывают многие операторы на проходящей в Нью-Йорке сессии совета ООН по опеке, которая рассматривает политическое, экономическое и социальное положение территории.



● ДЕМОКРАТИЯ ПО-АМЕРИКАНСКИ

▲ Жестокими репрессиями отвечают власти США на требования американцев прекратить гонку вооружений, предотвратить ядерную войну. Стремясь запугать участников антивоенных выступлений, полиция использует против них грубую силу, проводит массовые аресты. На снимке: арест участницы антивоенной демонстрации в Ливерморе (штат Калифорния), прикованной к инвалидной коляске.

Фото АП—ТАСС.

● В ДОЛГАХ, КАК В ШЕЛКАХ

▲ 20 триллионов иен превысит, по предварительным подсчетам, в текущем финансовом году долг государственных железных дорог Японии. В связи с ростом дефицита правительство страны образовало специальную комиссию для выработки плана «реконструкции». «Повышение эффективности» намечается прежде всего за счет рабочих и служащих. Предполагается уволить до 1985 года 70 тысяч из 400 тысяч человек персонала дорог, ликвидировать 73 местные линии, ряд других передать в частные компании.

● ЗАБАСТОВКИ

▲ Всеобщая забастовка прошла в городе Ламеция-Терме (область Калабрия). Тысячи человек вышли на его улицы, чтобы выразить протест против наступления предпринимателей на права трудящихся и потребовать от центральных властей принять меры по развитию экономически отсталого юга Италии.

● ПРОБЛЕМЫ

▲ Крайнюю остроту жилищной проблемы в Парагвае был вынужден признать рупор диктатуры Стресснера — газета «Патриа». Условия проживания более 600 тысяч парагвайцев — почти пятой части страны — не отвечают элементарным нормам. Около 100 тысяч семей в городах не имеют крыши над головой, пишет газета.

● КАТАСТРОФЫ

▲ 6 человек погибли, 17 в тяжелом состоянии отправлены в больницу в результате железнодорожной катастрофы, происшедшей неподалеку от западногерманского города Кенигсдорфа (земля Бавария). Сошел с рельсов международный экспресс, следовавший по маршруту Кельн—Вена.

ОБЗОР МЕЖДУНАРОДНОЙ ИНФОРМАЦИИ ПОДГОТОВЛЕН ПО МАТЕРИАЛАМ ТАСС.

В ПРЕЗИДИУМЕ ВЕРХОВНОГО СОВЕТА СССР

Президиум Верховного Совета СССР освободил тов. **Скачкова** Семена Андреевича от обязанностей председателя Государственного комитета СССР по внешним экономическим связям в связи с уходом на пенсию.

* * *

Президиум Верховного Совета СССР назначил тов. **Рябова** Якова Петровича председателем Государственного комитета СССР по внешним экономическим связям.

БЛАГОДАРНОСТЬ ЗА ДОБРОСОВЕСТНЫЙ ТРУД

Политбюро ЦК КПСС выразило члену ЦК КПСС тов. Скачкову Семену Андреевичу благодарность за добросовестный труд на благо партии и народа.

ИЗ ЛИСТЬЕВ И ЛЕПЕСТКОВ

На Наманганском консервном заводе завершен монтаж линии по производству консервированных виноградных листьев. Нынче на предприятии намечено выпустить 50 тысяч условных банок таких консервов, предназначенных для приготовления голубцов и других блюд.

В этом году пищевики Намангана изготовят также 200 тысяч банок еще одного вида новой продукции — варенья из лепестков розы.

(УзТАГ).

Награды многодетным матерям

Указом Президиума Верховного Совета СССР от 26 мая 1983 года 496 многодетным матерям, проживающим в Узбекской ССР, родившим и воспитавшим десять и более детей, присвоено звание «Мать-героиня» с вручением ордена «Мать-героиня».

(УзТАГ).

К 70-летию М. Тургунбаевой и 25-летию ансамбля «Бахор»



НАРОДНАЯ АРТИСТКА

О ТВОРЧЕСТВЕ МУКАРРАМ ТУРГУНБАЕВОЙ

Поэту Гафуру Гуляму принадлежит фраза, которая, словно четкая формула, вместила в себя смысл всего творчества Мукаррам Тургунбаевой: «Мукаррам одна из самых достойных личностей в узбекском искусстве — она в своих танцах сумела отразить судьбу узбекской женщины, прошедшей всего за два первых десятилетия советской эпохи путь от ичкари до парламента».

О балетмейстерском искусстве Тургунбаевой написаны сотни статей на языках народов Советского Союза и зарубежной Европы. Востока, созданы научные труды, защищаются диссертации, пишутся методические пособия. Об исполнительском искусстве Тургунбаевой, о ее собственном танцевальном даре писали только поэты. Искусствоведы и журналисты не решались. Записать танец Мукаррам Тургунбаевой можно, зафиксировав словами и нотными знаками его механику, но выразить эмоциональное содержание, духовное воздействие его на людей мог только поэт.

Мало кто из людей современного поколения знает, что Мукаррам Тургунбаева в первое десятилетие своей работы в театре, как и многие ее соратницы: Розия Каримова, Халима Рахимова, Фахрия Джамилова, их наставница Бегимхон Камилова, их учителя Тамара Ханум и Гавхар Рахимова, — была, по выражению Ханум, «синтетической» актрисой: актрисой драмы, певицей и танцовщицей. «Они были первыми» в первом узбекском музыкальном театре, созданном в год прихода в него Мукаррам Тургунбаевой.

Она пришла в театр, сбежав из дома, не получив благословения близких, 16 сентября 1929 года. А музыкальный коллектив, созданный за три года до этого Кари Якубовым, открылся 7 ноября 1929 года как Государственный узбекский музыкальный театр. Мукаррам до театра уже училась в педагогическом техникуме, была комсомолкой. Ее приход на сцену, был не стихийным актом, а осознанным решением: стать в ряды тех, кто борется за раскрепощение женщины. Быть может, эти слова сегодня для кого-то прозвучат высокопарно, но тогда революционный пафос был действительным смыслом и содержанием жизни всех узбекских артистов. Мукаррам родилась в Фергане, в пору, когда цвели деревья. Но, получая паспорт, уже будучи актрисой, она назвала датой своего рождения 16 сентября: всерьез считала, что родилась «как человек» в день зачисления в театр.

В первый год занятий в техникуме Мукаррам записалась во все кружки — и все посещала не просто аккуратно, а с необычайной заинтересованностью. Ходила она и на репетиции ансамбля песни и танца. Однажды руководитель ансамбля Фатима Юлдашбаева сказала Мукаррам, что ей не обязательно посещать зоологический и прочие кружки, а вот в ансамбль надо ходить непременно. Возможно, именно этот совет решил судьбу Тургунбаевой. Человек вообще одаренный, Мукаррам справлялась со всем, чем увлекалась. Ловко и красиво оформляла она книжки в переплетном кружке и, вполне вероятно, выбрала бы эту профессию.

Театр, а особенно танцы, были ее тайной, в которую она посвятила только бабушку, рассказывавшую внучке о рано умершей матери, талантливой певице, и ее подруге танцовщице Мукаррам, в честь которой и назвали девочку. Но решиться выбрать сцену Мукаррам мешали ее застенчивость и глубокое убеждение, что артисты должны быть людьми необыкновенными. Себя же она считала обыкновенной.

Девушку потрясло искусство Тамары Ханум и Кари Якубова, которые выступали в Фергане. Видела она там и совсем юную танцовщицу Нурхон. И вот, когда Мукаррам мучилась сомнениями, идти или не идти в театр, по Фергане разнеслась весть о гибели Нурхон. Ее убил родной брат. Убил, чтобы она танцами «не смущала души правоверных». И Мукаррам решила: иду на сцену!

Судьба Мукаррам Тургунбаевой типична, она отразила путь узбекской женщины к духовному освобождению, и не главное, кем стала женщина — ткачихой или биологом, учителем или актрисой. Творчество же Тургунбаевой — неповторимо. И значимость его — в огромном воздействии опять-таки на судьбу узбекской женщины, ибо оно помогало формироваться особому, новому, современному характеру. Каждый танец Тургунбаевой отражал современную жизнь, и вместе с тем поэтика его пластических форм по-особому передавала черты нового духовного облика современницы. Сейчас уже можно утверждать, что Тургунбаева создала совершенно новый для узбекской музыкальной культуры вид искусства — узбекский сценический танец. Такой же новый, как симфония, опера, балет. Освоив новаторские приемы первых узбекских советских хореографов Усто Алима Камилова, Тамары Ханум, Гавхар Рахимовой, Тургунбаева пошла своим путем. Но до конца жизни Усто Алима Камилова, до тонкостей знавшего узбекский народный и профессиональный традиционный танец, она, его воспитанница, была и его другом, и соавтором. Потому все ее танцы от самого первого сюжетно-пантомимного, посвященного сбору хлопка «Кизил караван», созданного в 1932 году, до последнего — номера «Голубой маком», созданного для балета театра имени А. Навои и показанного зрителям 4 ноября 1978 года, за несколько дней до смерти Тургунбаевой, были неожиданными, новыми и узбекскими. Узбекскими и во всех формах и движениях, даже сочиненных ею самою, и в манере исполнения, и в образно-поэтическом воплощении.

Сегодня, наверное, многие удивятся, узнав, что в большом узбекском танцевальном наследии не было танца, посвященного хлопку. В народном танце жили жесты, иллюстрирующие народные песни, но ни движениями рук, ни как-либо иначе они не выражали ни обобщенный образ, ни конкретные действия, связанные с выращиванием хлопка. Мукаррам Тургунбаева и Усто Алим в 1935 году создали первый вариант сольного танца «Хлопок». Потом у Тургунбаевой появилось около двадцати сольных и массовых вариантов танца и в чисто народной манере, и в формах балетной образности, и в форме сюит «Пахта байрами». Теперь танец «Пахта» — своеобразный символ всего искусства Узбекистана. «Мукаррам создала танец «Пахта», осуществив мечту народа. Этот танец дремал в недрах культуры, Мукаррам разбудила его. Она могла создать мечту народа потому, что она сама и есть — народ», — писала Тамара Ханум.

Кто не знает в республике и далеко за ее пределами увлекательных переплясов «Андижанская полька» и «Уйгурский танец»? А ведь они в народном танце содержали всего два-три движения. Тургунбаева на основе трех-четырех движений создала обширную танцевальную лексику в чисто народном характере.

Если движения народного танца, жившего в народе в простейших элементах, действительно надо было только развивать, то профессиональные узбекские танцы, не случайно уже давно названные специалистами классическими, необходимо, не исказив, «увидеть» взглядом современника. И Тургунбаева действительно «увидела» их как бы впервые и воплотила в своих удивительных творениях, покоривших в исполнении созданного ею ансамбля «Бахор» миллионы людей во многих странах мира.

Сочетание, «синтетическое» слияние народной манеры танца и движений узбекской танцевальной классики дало жизнь одному из шедевров советской хореографии «Тановар». Своеобразный одноактный национальный балет, столь одухотворенный и поэтичный, что известные артисты, режиссеры и балетмейстеры ставят «Тановар» Тургунбаевой рядом с таким шедевром мировой хореографии, как «Умирающий лебедь» М. Фокина.

Мукаррам Тургунбаева стояла у истоков узбекского балета. Либо как первая исполнительница, либо как соавтор-постановщик, либо как консультант она участвовала в создании буквально всех балетов: от первых «Пахта», «Шахида», «Гуляндом» до «Индийской легенды» У. Мусаева (в ташкентском варианте «В долине легенд»). Но истинно национальным балетом все же остается «Тановар».

За сорок девять лет Мукаррам Тургунбаева создала около двухсот пятидесяти танцев, три художественных направления в современной хореографии: узбекский народный танец, узбекский классический танец, узбекский балет.

У танца особая судьба. Он живет вечно и, приходя из дали веков, для нас, зрителей, остается вечно юным, потому что рождается и живет у нас на глазах. Он вечно юный благодаря тем, кто живет в танце и танцем. Такой была Мукаррам Тургунбаева. Таков созданный ею ансамбль «Бахор», ныне носящий ее имя.

Непосредственных учениц у Тургунбаевой много, но их всех все же можно пересчитать. Но невозможно перечислить всех танцовщиц из народа, на которых творчески воздействовала Тургунбаева, — ведь это весь Узбекистан. Более тридцати лет назад Мухитдин Кари Якубов сказал: «Мукаррам настолько народная артистка, что ей можно было бы и не присваивать официально это звание. Мукаррам так танцует народные узбекские танцы, как хотели бы в идеале танцевать все узбекские женщины».

Танец самой Мукаррам Тургунбаевой мало кто видел за пределами нашей республики, она мало гастролировала. Танцы ее учениц — артисток «Бахора» — знает весь мир. Если собрать воедино строки об искусстве ансамбля, напечатанные в газетных публикациях за четверть века в нашей стране и других странах, — получим увлекательную книгу. «Бахор» называли и «восьмым чудом света», и «соперницами сказок Шехерезады», и «истинными дочерями самой природы, подарившей им Весну». Но приведем только одно высказывание профессора Тамары Ткаченко: «Языком танца можно повлиять на духовный мир людей, его надежды, его отношение к жизни. Таков танец Мукаррам Тургунбаевой, таково искусство ансамбля «Бахор».

Л. АВДЕЕВА.
Старший научный сотрудник Института искусствознания имени Хамзы, кандидат искусствоведения.

Имя ему — «Весна»

Радость весны, цветение весны — так хочется определить главную черту искусства этого коллектива, названного именем весны. Каждое выступление ныне всемирно известного Государственного заслуженного ансамбля народного танца Узбекской ССР «Бахор» имени Мукаррам Тургунбаевой становится таким же праздничным и цветущим, как время пробуждения природы, которое поэт назвал утром года.

Так было, например, на гастролях в Японии. Аншлаги, бури оваций, восторженные рецензии в прессе. После выступления на табачной фабрике участникам ансамбля преподнесли сувениры с надписью «Добро пожаловать, ансамбль «Бахор»!

Четверть века прошло с тех пор, как небольшой танцевальный коллектив под руководством Мукаррам Тургунбаевой начал делать первые шаги в большое искусство. Очарованная знаменитой «Березкой», известная узбекская танцовщица решила в родной республике создать ансамбль, который бы сохранил и развил традиции узбекского танца, выразил в танце душу своего народа, душу и красоту узбекской женщины.

Первым серьезным экзаменом для молодого ансамбля стал VI Всемирный фестиваль молодежи и студентов в Москве, на котором коллектив завоевал первую премию, золотую медаль и диплом лауреата фестиваля.

Теперь, спустя четверть века, Государственный заслуженный ансамбль народного танца Узбекской ССР «Бахор» имени Мукаррам Тургунбаевой по праву называют прославленным коллективом. Трудно перечислить гастрольные маршруты его по нашей республике, по стране, за рубежом. Мастерству узбекских танцовщиц аплодировали во Франции и ГДР, Чехословакии и Польше, в Мозамбике и Индии, в Дании и Австрии...

Радость жизни, стремление к миру и дружбе всех людей земли выражает вдохновенное, яркое, глубоко народное искусство замечательного коллектива.

Мукаррам Тургунбаева и ее преемница — народная артистка республики Кундуз Миркаримова стремились рассказать языком танца о нашей жизни, нашем прекрасном крае. И конечно, воспеть современную узбекскую женщину — полноправную хозяйку своей судьбы.

Кроме узбекских танцев, в репертуаре ансамбля танцы народов Советского и зарубежного Востока, Латинской Америки, социалистических стран.

Постоянный кропотливый труд, репетиции, концерты, творческие поиски — ими заполнены дни. Сейчас у «Бахора» особенно напряженное время. Предстоят гастроли в Белоруссии, за рубежом — в Англии, ФРГ, Испании. Ему предоставлено почетное право представлять советское искусство на фольклорном конкурсном фестивале в Тунисе. Готовится программа, посвященная 2000-летию Ташкента. Особая программа — к своему юбилею. В нее включена сюита, посвященная памяти Мукаррам Тургунбаевой.

Да, не одну встречу с красотой, с радостью и цветением весны подарит зрителям в год своего юбилея замечательный коллектив, название которого означает в переводе «Весна».

А. АУЛОВ.
Корр. «Правды Востока».



На снимке: группа танцовщиц ансамбля «Бахор».

Фото С. МАХКАМОВА.

● ТЕННИС

ПОРА ОТВЕТСТВЕННЫХ ВСТРЕЧ

Участники финальных игр разделены на три подгруппы, и трудно сказать, в какой из этих подгрупп борьба наиболее острая.

В подгруппе, где разыгрываются места с девятого по двенадцатое, ситуация сложилась довольно сложная. Недаром специалисты отмечали, что все четыре сборные — Армении, Таджикистана, Ленинграда и Узбекистана — примерно равны по силам, и потому соперничество между ними ожидается напряженным.

Так, упорным был матч Узбекистан—Армения, в котором верх с минимальным преимуществом взяли наши земляки. Победа над сильным соперником вдохновила наших ребят, и встречу со сборной Таджикистана они провели, что называется, на едином дыхании. Отнюдь не слабостью соперников объясняется убедительная победа в этом поединке сборной Узбекистана. Во всех играх узбекистанцы были предельно собраны, боролись за победу до конца.

По существу исход матча был решен уже после первых шести игр одиночного разряда. Валентина Поликарпова встретилась с Ольгой Дергачевой и победила. В это же время на соседнем корте играли Александр Кацнельсон и Лев Салоп. И здесь победа была на стороне ташкентского теннисиста. Затем Наталья Степанова победила Ольгу Астафьеву, а Надежда Дроздова — Аллу Кригер. В одно время начали матчи Вадим Маркин, Виктор Колесниченко и Сергей Богданов. На корте, где играл Маркин, борьба еще продолжалась, а вот Колесниченко и Богданов уже завершили свои игры победами, что и принесло сборной Узбекистана досрочный выигрыш.

Одержана очень важная победа. Однако борьба не закончена. Хозяевам кортов в заключительный день соревнований предстоит встретиться с ленинградцами.

А в финальной восьмерке, где идет спор за награды, первые очки записали в актив сборные Москвы, Белоруссии, Грузии и Украины. Здесь победители определятся позднее.

ЛЕТО!

ПРОГНОЗ ПОГОДЫ НА НЕДЕЛЮ 30 МАЯ — 5 ИЮНЯ

Преобладающая в мае неустойчивая погода может сохраниться и в самом начале наступающего июня. В первой половине недели ожидается переменная облачность. Дожди, сопровождающиеся грозами, пройдут в горных районах республики. В отдельных равнинных районах возможны лишь слабые кратковременные дожди. Местами могут усиливаться ветры северо-западного направления до 15—20 метров в секунду. Эта неустойчивость вызвана в основном выходом влажных воздушных масс по южной высотной фронтальной зоне. Поэтому существенного понижения температуры по республике не ожидается.

Ночью термометр будет показывать на юге республики 18—23, днем — 32—37 градусов. На остальной территории ночью 15—20, днем — 23—28 градусов. Несколько прохладнее будет в северных районах Узбекистана.

Во второй половине недели установится малооблачная погода, без осадков. Температура повысится днем до 32—37, по югу — до 40 градусов. В среднем температура воздуха за неделю будет несколько выше нормы.

Среднеазиатский гидрометцентр.

* * *

Сегодня днем по Ферганской долине ожидаются местами слабые дожди, грозы, град. По остальной территории — без осадков. Ветер северо-восточный, 9—14, по Ферганской долине западный, 20—25 м/с. Температура 23—28, по югу — 32—37 градусов.

В Ташкенте — переменная облачность, без осадков. Ветер северо-восточный, 9—14 м/с. Температура 24—26 градусов.

УЛЫБКИ ХУДОЖНИКА



Когда артисты отдыхают...



— Не в ту сторону гребешь...

Рис. В. МУРОМЦЕВА.

● УЗБЕКИСТАН И МИР

РАССКАЗ О СТРАНЕ ДОБРЫХ ДРУЗЕЙ

Книги, газеты, альбомы — на пушту, дари, узбекском и русском языках представлены на выставке «По пути демократии и прогресса», открывшейся в Государственной публичной библиотеке Узбекской ССР имени Алишера Навои.

Выставка рассказывает о жизни и борьбе афганского народа, о большой дружбе, связывающей трудящихся СССР и Афганистана. Проявлением ее являются и книги, получаемые ташкентской библиотекой из ДРА, которые пользуются широким спросом у специалистов. Здесь — сборники поэта Сулеймана Лоика, писателя Нур Мухаммада Тараки, труды ориенталиста Абдолхая Хабиби, известного исследователя древних надписей на камнях. Читательским спросом пользуется книга Мухаммада Джуздани, посвященная великому узбекскому поэту и мыслителю Алишеру Навои.

На выставочных стендах — произведения афганских авторов, вышедшие в Ташкенте в переводе на узбекский язык. Среди них — «Песня зари» — сборник стихов, «Сказки народов Афганистана», сборники современной литературы стран Востока, в которые включены произведения писателей ДРА.

(УзТАГ).

ОТОВСЮДУ ОБО ВСЕМ

ХРИСТОФОР, СЫН КОЛУМБА

Мало кто из наших современников может рассказать о своих праотцах, живших 4—5 веков назад. А вот Христофор Колумб, прямой потомок знаменитого первооткрывателя Америки, не только знает историю своих предшественников, но и продолжает традиции мореходов. В интервью корреспонденту испанского информационного агентства ЭФЭ Р. Доносо он рассказывает:

— Мое имя всегда кое-многому обязывало. Особенно, когда я учился в высшей военно-морской академии. Когда мои учебные дела шли хорошо, никаких проблем, естественно, не возникало. Но стоило мне допустить хоть в чем-то малейшую оплошность, как следовал выговор, который всегда начинался словами: «Несмотря на то, что вы Колумб...» Я — представитель семнадцатого поколения потомков Колумба, но лишь пятый из них, кто стал мореходом. Я капитан, хотя в торжественных случаях меня величают адмиралом. Этот титул достался мне от моего именитого предка.

Но вот моряком я стал не в угоду традициям. Любовь к морю трудно объяснить словами. Ее можно только чувствовать, и, поверьте, ради этого стоит жить. А в том, что обязательно буду моряком, никаких сомнений не было: меня еще в детстве тянуло к морю...

Капитан Колумб живет в Испании, на Канарских островах, в городке Санта-Крус-де-Тенерифе. В доме у Колумбов хранится уникальная библиотека. В ней собрано все, что написано о первооткрывателе. Особенно бережно нынешний Колумб хранит так называемую «Колленцию путешествий». В ней — копии всех документов, связанных с плаваниями Колумба.

Христофор Колумб на минуту исчезает из гостиной и возвращается с книгой:

— Мое представление о Колумбе как о человеке полностью совпадает с тем, что написал о нем историк Грегорио Мараньон. Вот послушайте: «Он был поэтом, который не писал стихов на бумаге. Он рифмовал свое сердце с морем и новыми мирами. Когда другие трепетали перед неизвестностью и стихией, он говорил: «Удовольствие быть в море так огромно, очарование утра столь беспредельно, что не хватает, быть может, только песни соловья».

А. МОИСЕЕВ.
(«Советская Россия»).

ВОСКРЕСНЫЕ ШАХМАТНЫЕ ВЕЧЕРА

Раздел ведет кандидат в мастера У. ЭЛЬБЕКОВ

ПАМЯТИ КАПАБЛАНКИ

В кубинском городе Сьенфуэгосе взял старт традиционный международный турнир памяти выдающегося шахматиста Хосе-Рауля Капабланки. В нем участвуют пятьдесят шахматистов из тринадцати стран.

Лидерство в соревновании захватил двукратный чемпион СССР международный гроссмейстер Лев Псахис. В четырех партиях он набрал 3,5 очка. Второе-третье места занимают Э. Прандштеттер из Чехословакии и кубинец Родригес.

КОМАНДНОЕ ПЕРВЕНСТВО

Определено время проведения командного первенства Европы по шахматам среди мужчин. Оно пройдет с 23 июня по 3 июля в городе Пловдиве (Болгария). Спор за золотые медали поведут сборные СССР, Венгрии, Югославии, Англии, ФРГ, Голландии, Дании и Болгарии.

В семи предыдущих чемпионатах первое место неизменно занимали советские шахматисты.

МЫСЛИ О ШАХМАТАХ

«В шахматах необходимо быть борцом. Шахматы сами подталкивают человека к определенною действия. В одних случаях они заставляют проявить активность, в других — терпение и выдержку. Короче говоря, шахматы воспитывают характер».

Б. СПАССКИЙ.

«Что такое шахматы? Это одна из человеческих побед над самим собой. Для одних шахматы — звук, для других — картина, для меня они — поэзия борьбы, разума и воли».

П. НЕРУДА.

КОНКУРС 2
Задание третье



Мат в два хода.

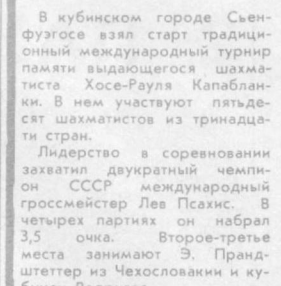

Мат в три хода.

Редактор Н. Ф. ТИМОФЕЕВ.

ГАСТРОЛИ

ГОСУДАРСТВЕННОГО КАЗАХСКОГО ОРДЕНОВ ТРУДОВОГО КРАСНОГО ЗНАМЕНИ И ДРУЖБЫ НАРОДОВ АКАДЕМИЧЕСКОГО ТЕАТРА ДРАМЫ им. М. АУЭЗОВА

С 6 ПО 25 ИЮНЯ

в помещении Государственного ордена Ленина узбекского академического театра драмы имени Хамзы

6, 18 июня — **Карагоз.**
7, 15 июня — **Алишер Навои.**
8, 16, 22 июня — **Кровь и пот.**
9, 23 июня — **Дядя Ваня.**
10, 21 июня — **Восхождение на Фудзияму.**
11, 17 июня — **Наследники.**
12, 20, 25 июня — **Козы Корпеш — Баян Сулу.**
13, 19 июня — **Бунт невесток.**
14, 24 июня — **Материнское поле.**

Главный режиссер театра — народный артист СССР, Лауреат Госпремии СССР и Казахской ССР **Азербайджан МАМБЕТОВ.**

Спектакли идут с переводом на русский язык.

Коллективные заявки принимаются.

Коллективы Института истории Компартии Узбекистана и редакции журнала «Партия турмуши» — «Партийная жизнь» с глубоким прискорбием извещают о смерти бывшего заместителя директора института и бывшего редактора журнала, члена КПСС с 1927 года, участника Великой Отечественной войны

АБДУРАХМАНОВА Рустама Каримовича

и выражают искреннее соболезнование семье и близким покойного.

Коллектив студии «Узбектелефильм» выражает глубокое соболезнование заведующему отделом главной редакции кинопрограмм Узбекского телевидения Ф. К. Рашидову в связи с кончиной его отца

РАШИДОВА Кибирье.

ТВ

30 МАЯ

ЦТ I

9.00 «Время».
9.40 «В мире животных».
10.40 Концерт артистов балета.
11.15 «Пионерия». Киножурнал.
11.25 «Пограничный пес Алый». Художественный фильм.
12.30 Концерт.
13.10 Новости.
15.00 Новости.
15.20 Документальные фильмы социалистических стран.
15.45 «Выставка Буратино».
16.00 «Знай и умей».
17.15 «Наш сад».
17.45 Чемпионат Европы по спортивной гимнастике. Мужчины.
18.25 «Почему слоны?» Мультфильм.
18.40 Премьера документального фильма «Бурятия. День республики».
19.30 «Честь по труду».
19.55 А. Арбузов. «Старомодная комедия». Фильм-спектакль.
21.30 «Время».
22.05 Концерт мастеров искусств и художественных коллективов Бурятской АССР.
23.40 «Сегодня в мире».
23.55 Чемпионат Европы по баскетболу. Мужчины. Сборная Голландии — сборная СССР.

ЦТ II

9.00 Утренняя гимнастика.
9.15 Научно-популярные фильмы.
9.45 «Николай Бауман». Художественный фильм.
11.20 «Наука и жизнь».
11.50 «Русская речь».
12.20 «Будильник».
12.50 Премьера телевизионного художественного фильма «Учитель музыки».
14.05 Астрономия. Ответы на письма телезрителей.
14.35 «Два рассказа о счастье». Телефильм.
15.00 Концерт.
15.50 «Назначение на должность». Телеочерк.
16.30 Новости.
16.30 Новости.
18.50 «Служу Советскому Союзу!»
19.50 Скрипичные миниатюры Г. Венявского.
20.00 Чемпионат СССР по художественной гимнастике.
20.30 «Спокойной ночи, малыши».
20.45 «Международная панорама».
21.30 «Время».
22.05 Премьера телевизионного художественного фильма «Загадка кубачинского браслета».
23.25 «Лицом к огню».
24.00 Страницы творчества А. Барбюса.

УзТВ I

11.25 Программа.
11.30 Фильм — детям. «Трава желания» (рус.).
12.35 «Крутизна». «Оазисы в пустыне». Документальные фильмы.
13.45 «Одержимый». Художественный фильм.
18.00 Программа.
18.05 Концерт для детей.
18.35 «Пути отцов — дороги сыновей» (рус.).
19.10 «Обсуждаем проект Закона СССР о трудовых коллективах и повышении их роли в управлении предприятиями, учреждениями, организациями».
19.30 «Ахборот» (рус.).
19.45 «Встреча с поэзией».
20.30 «Ахборот».
20.50 Новые произведения композиторов Узбекистана для оркестра народных инструментов Узбекского телевидения и радио.
21.30 Москва. «Время».
22.05 «Трудовые рапорты шелководов».
22.20 «Мукаррам-апа и сорок красавиц». Фильм-концерт.
23.10 Международный дневник.

УзТВ II

17.45 Программа.
17.50 «Экран любознательных».
18.25 «Алаверды». Телевизионный художественный фильм (рус.).
19.00 Экран учителю.
19.30 «Народный депутат». Телефильм.
20.00 Новости.
20.20 «Фотографии рассказывают» (рус.).
20.50 «Академик Богомолец». Документальный фильм.
21.30 ЦТ II

ТЕЛЕФОНЫ РЕДАКЦИИ: ✦ Заместители редактора — 33-10-48, 33-72-77; ✦ ответственный секретарь — 33-24-68; ✦ секретариат — 33-34-75; ✦ ОТДЕЛЫ: писем трудящихся и массовой работы — 33-15-20; пропаганды марксистско-ленинской теории и коммунистического воспитания — 32-57-15; партийной жизни и местной печати — 33-41-47; советского строительства и быта — 33-14-75; промышленности, капитального строительства, транспорта, связи и торговли — 33-16-38; сельского хозяйства — 33-44-92; науки, школ и вузов — 32-57-13; внутренней информации, военно-спортивный — 33-81-29; литературы и искусства — 32-54-81; прием объявлений — 33-81-42.

✦ СОБСТВЕННЫЕ КОРРЕСПОНДЕНТЫ: в Ташкенте — 33-42-92; Нукусе — 2-64-52; Андижане — 4-21-22; Бухаре — 3-13-55; Гулистане — 2-28-94; Джизаке — 3-22-63; Карши — 4-12-63; Намангане — 6-60-90; Самарканде — 4-14-72; Термезе — 31-45; Ургенче — 6-30-73; Фергане — 5-16-19.

НАШ АДРЕС: 700000, Ташкент-П, ул. Ленина, 41.

Р. 02973. Ордена Трудового Красного Знамени типография издательства ЦК Компартии Узбекистана, г. Ташкент. Индекс 64572. Изд. № 422. 1 2 3 4 5 6 7 8 9 10 11 12 13 14