Пролетарии всех стран, соединяйтесь!

ПРАВДА ВОСТОКА

ГАЗЕТА ИЗДАЕТСЯ С АПРЕЛЯ 1917 ГОДА

ОРГАН ЦК КОМПАРТИИ УЗБЕКИСТАНА, ВЕРХОВНОГО СОВЕТА И СОВЕТА МИНИСТРОВ УЗБЕКСКОЙ ССР

№ 124 (20198) • Среда, 1 июня 1983 года • Цена 3 коп.

ПРИМЕР ПЕРЕДОВИКА

Почти втрое опередил график выполнения личного пятилетнего задания ткач Наманганского комбината авровых тканей Тахиржон Дадамирзаев. С начала пятилетки он выработал более 190 тысяч метров ткани, сейчас на его трудовом календаре уже январь 1988 года.

Работать с таким ускорением знатному ткачу помогает расширение зоны обслуживания. На его попечении шесть станков — в полтора раза больше отраслевой нормы.

Примеру передовика следуют многие труженики цеха, в котором он работает. Около двадцати его товарищей уже выдают продукцию в счет 1985 года, пятьдесят опережают производственный график на год.

(УзТАГ).

ДОСКА ПОЧЕТА

За досрочное выполнение плана заготовки шелковичных коконов на республиканскую Доску почета заносятся:

Дустликский район (секретарь райкома партии Х. Исраилов, председатель райисполкома Б. Т. Нахипов, секретарь райкома комсомола О. С. Наркулов, директор головной кокономотальной фабрики М. Мирзаев);

Арнасайский район (секретарь райкома партии М. Нишанов, председатель райисполкома А. Самандаров, секретарь райкома комсомола Ш. С. Бахритдинов, директор головной кокономотальной фабрики С. Сулатуллаев);

Октябрьский район (секретарь райкома партии М. Хасанов, председатель райисполкома С. Назаров, секретарь райкома комсомола Ж. Оналбаев, старший агроном по шелководству Х. Хатамов);

Зарбдарский район (секретарь райкома партии М. У. Умурзаков, председатель райисполкома Б. И. Халикулов, секретарь райкома комсомола Р. Ташбеков, директор головной кокономотальной фабрики Э. Хамраев);

Ахунбабаевский район (секретарь райкома партии О. Алиханов, председатель райисполкома С. К. Кадыров, секретарь райкома комсомола Т. У. Тургунов, директор головной кокономотальной фабрики М. Эргашев);

Багдадский район (секретарь райкома партии Г. Назиров, председатель райисполкома К. П. Хашимов, секретарь райкома комсомола Д. У. Юсупова, директор головной кокономотальной фабрики М. Хамракулов);

Большевикстский район (секретарь райкома партии А. Х. Ташкенбаев, председатель райисполкома Н. Нартаев, секретарь райкома комсомола Н. Тураев, директор головной кокономотальной фабрики Х. Еркулов);

Алтынкульский район (секретарь райкома партии Т. Хожикосимова, председатель райисполкома И. Г. Алимов, секретарь райкома комсомола С. Рахимов, директор головной кокономотальной фабрики Г. Юлдашев);

Московский район (секретарь райкома партии Н. Т. Турсунов, председатель райисполкома С. Ашуров, секретарь райкома комсомола А. А. Солиев, директор головной кокономотальной фабрики М. Тураев);

Хатырчинский район (секретарь райкома партии Р. Махманов, председатель райисполкома О. Хушвактов, секретарь райкома комсомола М. Одилова, директор головной кокономотальной фабрики М. Н. Югай);

Ульяновский район (секретарь райкома партии А. Умиров, председатель райисполкома У. Бахрамов, секретарь райкома комсомола А. Аминов, директор головной кокономотальной фабрики Ж. Шахимарданов);

Мубарекский район (секретарь райкома партии Н. С. Османов, председатель райисполкома Х. Х. Рахмонов, секретарь райкома комсомола З. А. Куртнезеров, старший агроном по шелководству Н. Жумакулов);

Нарынский район (секретарь райкома партии К. Мадалиев, председатель райисполкома Р. Худайбердыев, секретарь райкома комсомола А. Абдумажидов, директор головной кокономотальной фабрики А. Халилов);

Коммунистический район (секретарь райкома партии А. П. Алимов, председатель райисполкома И. И. Ли, секретарь райкома комсомола О. А. Талипов, директор головной кокономотальной фабрики Б. Улугходжаев);

Андижанский район (секретарь райкома партии Н. Абдулазизов, зам. председателя райисполкома М. Султанов, секретарь райкома комсомола Х. Шакиров, директор головной кокономотальной фабрики К. Якубов);

Балыкчинский район (секретарь райкома партии Д. Маликов, председатель райисполкома С. Кадыров, секретарь райкома комсомола И. Н. Хажиматов, директор головной кокономотальной фабрики А. Рахматуллаев);

Пахтакорский район (секретарь райкома партии Н. Исраилов, председатель райисполкома В. И. Пасюта, секретарь райкома комсомола З. У. Джаникулова, директор головной кокономотальной фабрики С. Сунатуллаев);

Чиракчинский район (секретарь райкома партии Т. Р. Тиллаев, председатель райисполкома Б. Ахмедов, секретарь райкома комсомола Г. Ю. Абдурахманов, директор головной кокономотальной фабрики А. Мурадов);

Ильичевский район (секретарь райкома партии С. Ю. Атаханов, председатель райисполкома Б. С. Мамадалиев, секретарь райкома комсомола Р. Элтаев, директор головной кокономотальной фабрики М. Нишанов).

ТРУДОВОЙ РАПОРТ

Коллективы промышленных предприятий Сурхандарьинской области, претворяя в жизнь решения XXVI съезда партии и широко развернув социалистическое соревнование, досрочно, 27 мая, выполнили план пяти месяцев по реализации продукции и выпуску основных видов изделий. Дополнительно к пятимесячному плану реализовано промышленной продукции на пять миллионов рублей.

(УзТАГ).

● К 2000-ЛЕТИЮ ТАШКЕНТА

ПО СТРАНИЦАМ ИСТОРИИ

Итоги археологических исследований, новые данные по истории столицы Узбекистана стали предметом обсуждения на состоявшейся 31 мая сессии Академии наук республики, посвященной 2000-летию Ташкента. С докладом выступил президент АН Узбекской ССР академик А. С. Садыков.

Вместе с учеными Узбекистана в сессии участвовали обществоведы из научных учреждений Казахстана, среднеазиатских республик. В выступлениях подчеркивалось, что юбилей Ташкента, который будет широко отмечаться нынешней осенью, имеет не только большое научное, но и важное общественно-политическое значение. Ученые сообщили о результатах изысканий, касающихся исторического прошлого Ташкента, его роли в развитии экономики и культуры народов Средней Азии, в строительстве социализма на Востоке, о его сегодняшнем значении города дружбы и мира, говорили о перспективах развития столицы Узбекской Советской Социалистической Республики.

(УзТАГ).

ХИМИЯ В НАРОДНОМ ХОЗЯЙСТВЕ

В Ташкенте 31 мая начала работу восьмая Всесоюзная конференция по коллоидной химии и физико-химической механике. В ней принимают участие ученые из научно-исследовательских институтов всех союзных республик. Обсуждаются актуальные проблемы, имеющие большое народнохозяйственное значение. На первом пленарном заседании с докладами и научными сообщениями выступили лауреат Государственных премий, Герой Социалистического Труда академик И. В. Петрянов-Соколов, Герой Социалистического Труда академик М. М. Дубинин, другие видные ученые.

В работе конференции приняла участие заместитель Председателя Совета Министров Узбекской ССР Р. Х. Абдуллаева.

(УзТАГ).

БОЛЬШЕ ХОРОШИХ ТОВАРОВ ДЛЯ НАРОДА

Удовлетворение жизненных запросов советских людей всегда было и остается важнейшим программным требованием партии. Это не только первостепенная экономическая, но и актуальная социально-политическая задача. Именно с такой высокой меркой следует подходить и к многообразному кругу вопросов, связанных с производством товаров народного потребления.

Деловой, глубоко заинтересованный разговор об этом шел на X пленуме ЦК Компартии Узбекистана. Отмечалось, что, выполняя решения XXVI съезда КПСС, XX съезда Компартии Узбекистана, трудовые коллективы республики добились заметных успехов в производстве товаров массового спроса. Если в 1975 году в Узбекской ССР выпускалось продукции группы «Б» на 3 миллиарда рублей, то в прошлом году ее произведено более чем на 5 миллиардов рублей. За короткое время в республике создан ряд новых отраслей — промышленное ковроткачество, производство современной мебели, фарфоро-фаянсовой и эмалированной посуды, предметов бытовой химии. Организованы предприятия по выпуску сложной бытовой техники.

Введены в действие десятки новых предприятий, реконструированы и технически перевооружены многие действующие. В малых городах и сельской местности организовано около 150 филиалов, выпускающих товары повседневного спроса.

Передовые коллективы настойчиво совершенствуют производство, творчески применяют систему управления качеством, воспитывают у каждого труженика чувство рабочей гордости, ответственности за порученное дело.

С начала нынешней пятилетки в республике выпущено сверхплановых товаров народного потребления на 684 миллиона рублей.

Вместе с тем в постановлении X пленума ЦК КП Узбекистана «О ходе выполнения решений XXVI съезда КПСС, ноябрьского (1982 г.) Пленума ЦК партии, указаний Генерального секретаря ЦК КПСС товарища Ю. В. Андропова о расширении производства товаров народного потребления и дополнительных мерах по улучшению обеспечения населения товарами в 1983—1985 годах» подчеркивается, что достигнутый уровень производства продукции не в полной мере отвечает возросшим требованиям.

Большие резервы заложены, в частности, в повышении качества и расширении ассортимента изделий. Не секрет, что многие предприятия легкой и местной промышленности республики выпускают продукцию невысокого качества, устаревших фасонов, которая не пользуется спросом и скапливается на складах. В их числе ташкентское производственное объединение «Малика», Бухарская и Андижанская трикотажные фабрики, ряд обувных и швейных фабрик, другие предприятия.

Складывается парадоксальная ситуация. При внешнем благополучии с выполнением плана ощущается острый дефицит ходовых товаров. Торговле недопоставлено значительное количество ниток, ситца, сатина, игрушек, а также постельного белья, женских платьев, фарфоровых чайников.

Не всегда отвечают запросам покупателей товары, изготовленные на предприятиях мебельной, пищевой промышленности, плодоовощного, сельского хозяйства и ряда других отраслей.

Министерствам и ведомствам, трудовым коллективам и их руководителям необходимо в ближайшее время осуществить дополнительные меры с тем, чтобы добиться коренного улучшения качества, обновления ассортимента товаров народного потребления.

Все активнее включаются в производство товаров массового спроса предприятия группы «А».

Пример инициативного, творческого подхода показывает объединение «Узбытпластик». Здесь в текущем году выпустят 150 видов товаров на 7 миллионов рублей, или в полтора раза больше прошлогоднего.

В то же время многие предприятия группы «А», располагающие мощной технической базой, необходимыми сырьем и материалами, а также квалифицированными кадрами, ограничиваются изготовлением простейших изделий, не пользующихся спросом, да к тому же невысокого качества. По этой причине в продаже не хватает электрических чайников, самоваров и мясорубок, соковыжималок, молочных сепараторов, насосов для колодцев и т. д.

Опыт показывает, что для организации выпуска этих товаров не нужны крупные капиталовложения и большое число рабочих. Важно организовать цех или участок, привлечь инициативных специалистов, мастеров-энтузиастов. Долг партийных и профсоюзных организаций, хозяйственных руководителей всех предприятий группы «А»—в кратчайшие сроки наладить изготовление технически сложных бытовых приборов и изделий. К этому должны более активно подключиться научно-исследовательские и проектно-конструкторские организации, особенно систем машиностроения, электронной и электротехнической промышленности.

Крупным резервом увеличения выпуска товаров для народа остается всемерное развитие надомных форм труда. Об эффективности этого опыта убедительно говорит практика работы предприятий Андижана, Чуста, Касансая, Ургута. Иная ситуация сложилась в Ташкентской, Сырдарьинской и Хорезмской областях, Каракалпакской АССР, где работают всего по 200—300 надомников. Такое положение надо менять. Уже в ближайшие 2—3 месяца во всех городах и районах необходимо организовать широкое производство товаров с использованием надомных форм труда. Здесь большое поле деятельности для местных партийных и советских органов.

Наращивая выпуск товаров массового спроса, нельзя забывать об отходах производства и местном сырье. Только за счет этого источника можно в короткие сроки намного увеличить производство и в 2—3 раза расширить ассортимент изделий.

Изо дня в день расширять производство добротных, прочных, дешевых изделий повседневного спроса — долг всех трудовых коллективов, в том числе колхозов, совхозов, лесхозов, предприятий Госкомсельхозтехники. И вести дело следует на плановой основе, внедряя новейшие достижения науки и техники, внимательно изучая пожелания торговли.

Торгующим организациям надо настойчивее добиваться увеличения производства высококачественных промышленных и продовольственных товаров, в том числе товаров детского ассортимента. Заказы торгующих организаций должны служить основой деловых отношений между торговлей и поставщиками. Надо развивать их трудовое содружество, социалистическое соревнование заводов, фабрик, магазинов, устраивать совместные выставки-продажи, готовить и проводить торговые ярмарки. Важно, чтобы все участники этого символического конвейера — от разработки новой модели до ее изготовления и продажи — действовали рука об руку, дружно и слаженно.

Свой вклад в наращивание производства товаров для народа призваны внести и строители, которые обязаны своевременно и качественно сдавать в эксплуатацию новые предприятия отраслей группы «Б», заканчивать реконструкцию и техническое перевооружение действующих. Речь идет также о филиалах, организация которых ведет к созданию рабочего класса на селе, вовлечению в общественно полезный труд десятков тысяч женщин местной национальности и молодежи.

Придавая первостепенное значение увеличению производства товаров народного потребления, расширению сферы услуг в комплексе с Продовольственной программой, X пленум ЦК КП Узбекистана обязал произвести в текущем году дополнительно товаров не менее чем на 350 миллионов рублей в розничных ценах, а за пятилетку — на 1,2 миллиарда рублей. Это важнейшая задача всех без исключения партийных, советских, профсоюзных, комсомольских организаций, министерств и ведомств, объединений и предприятий республики. При этом необходимо помнить, что общий успех зависит от каждого труженика. Вот почему надо шире развернуть социалистическое соревнование за успешное выполнение принятых планов и обязательств.

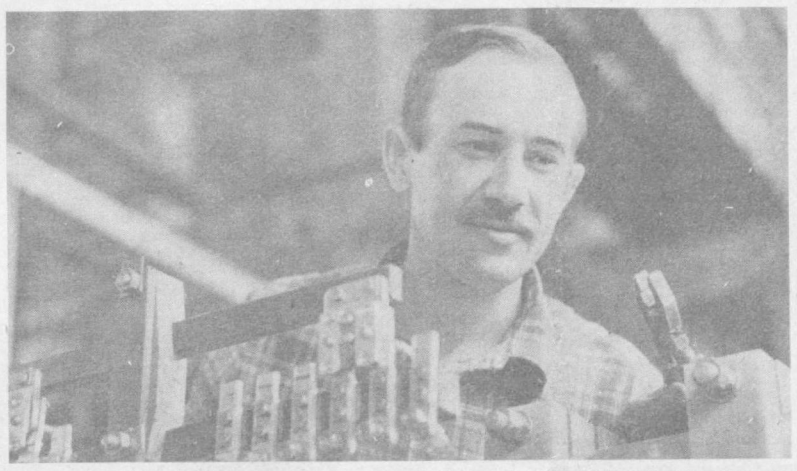

Ювелирной точностью, высоким качеством отличается работа слесаря-электросварщика участка сборки мощных и сверхмощных трансформаторов Чирчикского трансформаторного завода Валерия Пояркова. Бригада, членом которой является Валерий, работает в эти дни по графику августа, и в этом немалая заслуга передового рабочего. На снимке: В. Поярков за сборкой очередного аппарата.

Фото В. СИРОТКИНА.

● ОСТРЫЙ СИГНАЛ

УРОК—НЕ ВПРОК

В САМАРКАНДСКОЙ ОБЛАСТИ СДАЮТ НЕЗРЕЛЫЕ КОКОНЫ

В прошлом году Самаркандская область по выходу шелка-сырца заняла в республике одно из последних мест. Отрасли нанесен ущерб на 2.622.563 рубля. Лишь Кошрабадский и Советабадский районы дали небольшую прибыль, остальные 12 районов понесли убытки.

По данным накладных заготовителей, коконов отборного сорта оказалось 16,96 процента, первого — 12,54, второго — 31,06, третьего — 33,05, нестандартного — 0,42 и бракованных — 5,95 процента. По этим документам и велась оплата труда шелководов. Когда же коконы пустили в переработку, конечные результаты оказались иными. Отборного и первого сорта фактически было намного меньше, а брака чуть ли не втрое больше. Областное управление шелководства выплатило из государственного кармана одну сумму, а после переработки коконов получило другую, намного меньшую, чем затратило за сырец.

В Акдарьинском районе, например, отборного сырца фактически оказалось на 15,8 процента меньше, первого — на 7,5 процента, а брака — на 14,6 процента больше.

Какие выводы сделали акдарьинцы из прошлого урока?

За первые два дня заготовители акдарьинской коконосушилки возвратили три партии незрелых коконов колхозам имени Карла Маркса, имени Ленина, «Узбекистан». За три дня приняли 18 тонн 873 килограмма шелкового сырца. В разряд брака заготовители отнесли 5,5 процента, а после лабораторных анализов оказалось вдвое больше.

Особенно много незрелых коконов поставляет колхоз «Узбекистан». У звеньевых М. Якубовой, И. Рузыевой, О. Худайбердыевой, З. Мухаммадиевой и З. Пардаевой бракованных коконов оказалось от 17 до 24 процентов. Велик удельный вес незрелых коконов и у многих звеньев колхозов имени Ленина, имени Карла Маркса. Вывод напрашивается сам собой: шелководов мало интересует качество сырья, так как расчет с ними ведут сразу после сдачи коконов. Очевидно, следует изменить систему приема и оплаты. Оплату разделить, скажем, на аванс и конечный расчет. Вначале за принятую партию коконов выдать аванс, а оставшуюся сумму — по конечному результату. Если сортность будет соответствовать заготовительным данным, то расплатиться сполна, а если допущена пересортица по вине шелководов, произвести перерасчет.

Труд шелковода нелегок. И, безусловно, он должен быть достойно вознагражден. Но вознагражден так, чтобы шелковод был заинтересован в увеличении добротного урожая. Это будет выгодно и хозяйствам, и перерабатывающим предприятиям.

В. КАРИМОВ.
Соб. корр. «Правды Востока».
Акдарьинский район.

СОБРАНИЕ АКТИВА

31 мая в Термезе состоялось собрание партийно-хозяйственного актива Сурхандарьинской области. Его участники обсудили меры по дальнейшему развитию и улучшению бытового обслуживания населения в свете решений майского и ноябрьского (1982 г.) Пленумов ЦК КПСС.

(УзТАГ).

В Президиуме Верховного Совета Узбекской ССР

Президиум Верховного Совета Узбекской ССР за многолетнюю плодотворную работу в водохозяйственных организациях республики, большой вклад в дело развития строительной индустрии и в связи с пятидесятилетием со дня рождения присвоил почетное звание «Заслуженный ирригатор Узбекской ССР» тов. Клемышеву Юрию Ивановичу — генеральному директору производственного объединения «Каршистройиндустрия».

* * *

Президиум Верховного Совета Узбекской ССР за заслуги в развитии и пропаганду музыкального искусства, долголетнюю плодотворную работу в Государственном заслуженном ансамбле народного танца Узбекской ССР «Бахор» имени М. Тургунбаевой наградил Почетной грамотой Президиума Верховного Совета Узбекской ССР тов. Хамдамова Рабима — артиста оркестра.

МОСКВА ПРОЩАЕТСЯ С А. Я. ПЕЛЬШЕ

Глубокой скорбью отозвалась в сердцах советских людей весть о кончине Арвида Яновича Пельше — видного деятеля Коммунистической партии и Советского государства, члена Политбюро ЦК КПСС, председателя Комитета партийного контроля при ЦК КПСС, депутата Верховного Совета СССР. Перестало биться сердце верного сына Коммунистической партии, пламенного интернационалиста, одного из старейших представителей славной когорты большевиков-ленинцев.

...Дом союзов. На фронтоне здания — в траурном обрамлении портрет А. Я. Пельше. 31 мая здесь, в Колонном зале, на постаменте среди цветов был установлен гроб с телом покойного.

Перед постаментом на алых подушечках — награды, которыми отмечены большие заслуги А. Я. Пельше перед Родиной: две золотые медали «Серп и Молот» Героя Социалистического Труда, семь орденов Ленина, орден Октябрьской Революции, многие медали, а также награды ряда братских социалистических государств.

Звучат траурные мелодии. У гроба — венок от Центрального Комитета КПСС, Президиума Верховного Совета СССР, Совета Министров СССР. Здесь же — венок от Комитета партийного контроля при ЦК КПСС.

В зал вносятся все новые и новые венки — от ЦК Компартии Латвии, Президиума Верховного Совета и Совета Министров Латвийской ССР, от ЦК компартий союзных республик, Президиумов Верховных Советов и Советов Министров союзных республик, министерств и ведомств, МГК КПСС и исполкома Моссовета, МК КПСС и Мособлисполкома, крайкомов КПСС и крайисполкомов, обкомов КПСС и облисполкомов, общественных организаций, от родных и близких покойного.

11 часов. В почетный караул встают товарищи Ю. В. Андропов, Г. А. Алиев, М. С. Горбачев, В. В. Гришин, А. А. Громыко, Н. А. Тихонов, Д. Ф. Устинов, К. У. Черненко, П. Н. Демичев, В. И. Долгих, В. В. Кузнецов, Б. Н. Пономарев, М. С. Соломенцев, М. В. Зимянин, И. В. Капитонов, К. В. Русаков, Н. И. Рыжков.

Затем руководители Коммунистической партии и Советского государства подходят к родным и близким А. Я. Пельше. Они выражают им глубокие соболезнования.

Траурную вахту несут члены правительственной комиссии по организации похорон.

Нескончаем поток москвичей в Колонный зал. Рабочие заводов и фабрик, сотрудники учреждений столицы, труженики Подмосковья, партийные, советские, профсоюзные, комсомольские работники, деятели науки и культуры, представители общественных организаций, воины Советской Армии, студенты прощаются с А. Я. Пельше.

Перед гробом проходят ветераны партии и революции, гражданской и Великой Отечественной войн. Член КПСС с 1915 года, Арвид Янович принимал активное участие в подготовке и проведении Великой Октябрьской социалистической революции. В 1917 году он — депутат Петроградского Совета рабочих и солдатских депутатов, участвовал в работе VI съезда Коммунистической партии. А. Я. Пельше сражался на фронтах гражданской войны, а в годы Великой Отечественной наряду с пропагандистской работой занимался подготовкой партийных и советских кадров.

В послевоенные годы А. Я. Пельше возглавлял партийную организацию Латвии, которая добилась больших успехов в развитии экономики и культуры республики.

На всех постах, которые ему доверяли Коммунистическая партия и народ, А. Я. Пельше отдавал силы, богатый опыт и знания беззаветному служению великим идеалам марксизма-ленинизма. Он внес вклад в развитие теории и практики партийного строительства, организацию и осуществление партийного контроля, в укрепление партийной и государственной дисциплины.

Арвид Янович был человеком большого сердца и прекрасной души. Его отличали простота и скромность, внимательное и чуткое отношение к людям. Безраздельно посвятивший жизнь великому делу коммунистического строительства, он снискал к себе в партии и народе глубокое уважение.

Через каждые три минуты меняется почетный караул. В траурной вахте у гроба — заместители Председателей Президиума Верховного Совета СССР и Совета Министров СССР, председатели палат Верховного Совета СССР, руководители министерств и ведомств, представители партийных, советских и общественных организаций.

Проститься с покойным пришли главы дипломатических представительств зарубежных стран, аккредитованные в СССР.

В течение всего дня Москва прощалась с А. Я. Пельше, светлая память о котором навсегда сохранится в сердцах коммунистов, всех советских людей.

(ТАСС).



На снимке: в почетном карауле — руководители Коммунистической партии и Советского государства.

Фото В. МУСАЭЛЬЯНА и Э. ПЕСОВА (ТАСС).

Партийная жизнь: идеологической работе — высокую эффективность

ВОЙДИ В КАЖДЫЙ ДОМ

Идеологическая работа по месту жительства имеет свои особенности. Прежде всего многолики аудитории: здесь люди всех возрастов, профессий, а значит, различных интересов. Время проведения работы — в основном вечерние часы и выходные дни. И, наконец, определенная трудность — управление этой работой, координация действий ее активистов. С учетом этой специфики и выбирает горком партии формы деятельности. Это информационно-пропагандистские группы, клубы политической информации, советы общественности, объединения, или, как их называют, клубы по интересам, штаб выходного дня.

Навои, готовящийся отметить свое 25-летие, не имеет богатого прошлого, как древние города республики. Средний возраст навоийца — 27 лет. Они почти ровесники — город и его жители. Отсюда задача — больше внимания уделять воспитанию молодежи.

(Из беседы с секретарем Навоийского горкома партии Е. Андреевой).

НЕ ТЕЛЕВИЗОРОМ ЕДИНЫМ

В городе два десятка общежитий для рабочей и учащейся молодежи. Практически здесь не проходит дня без мероприятий. Незримые нити прочно связали общежития с парткомами предприятий, местной организацией общества «Знание», идеологическим активом города, Дворцом культуры, клубами, библиотеками. Частые гости здесь партийные, советские и хозяйственные руководители. Кстати, немало лекций, бесед, политинформаций читают и проводят члены советов общежитий. Вот, скажем, в общежитии № 3 производственного объединения «Навоиазот».

— Не было случая, чтобы кто-то из активистов отказался выступить после рабочего дня перед жильцами, — рассказывает заведующая общежитием Л. Рыбалко.

Помимо обязательных телевизора, радиоприемника, газет, журналов и книг, есть в общежитии со вкусом выполненные стенды, плакаты, стенные газеты. Особая гордость — пианино — приз лучшему общежитию. За отличную постановку политико-воспитательной и культурно-массовой работы «дом молодых специалистов», как называют его сами жильцы, два года подряд завоевывает диплом ВЦСПС и ЦК ВЛКСМ.

Есть на что посмотреть, чему порадоваться и в других домах рабочей молодежи. Так, в общежитии № 3 горно - металлургического комбината работает радиолекторий. Выходят в эфир передачи «Время, события, люди», «Международная жизнь». Можно узнать и о последних событиях на родном предприятии. На какую бы тему ни выступали лекторы, пропагандисты, агитаторы, они непременно свяжут свой рассказ с фактами из местной жизни.

Во всех общежитиях стали традиционными встречи с передовиками производства и ветеранами труда, вечера трудовой славы и праздники рабочих династий. Они дополняют мероприятия по трудовому воспитанию, проводимые непосредственно на предприятиях.

Популярными стали в общежитиях Навои клубы по интересам. Что такое «ОЛИМП»? Эта аббревиатура рождена творческой мыслью молодых людей общежития № 2 «Навоиазота» и расшифровывается так: объединение любителей изоискусства, музыки, поэзии. Аналогичные объединения действуют и в других общежитиях, хотя называются по-разному: клубы полезных советов, любителей книги, «Собеседник» и другие. Велика их роль в организации досуга молодых рабочих.

Свободное время — большое благо. Но почему в иных обстоятельствах оно идет во вред человеку? В разговоре на эту тему заведующий отделом пропаганды и агитации горкома партии О. Бритвин заметил:

— Что понимать под свободным временем? Свободное от чего? От производственных обязанностей. Но может ли человек быть свободным от долга перед обществом, от требований, предъявляемых к нему социальной средой? Да никогда! Поэтому мы заботимся об идейном содержании досуга молодежи.

В центре этой работы — забота о духовном росте, самовоспитании, самосовершенствовании личности. Здесь много путей. Например, библиотека во Дворце культуры «Фархад» — самая крупная в городе, ее хранилища насчитывают 120 тысяч томов, почти по книге на каждого жителя Навои. А было всего 11 тысяч читателей. Работники библиотеки, влюбленные в книгу, такие, как Н. В. Романенко, не ждут, когда к ним придут, а отправляются к местам жительства рабочих. Устраивают в общежитиях диспуты, вечера, посвященные творчеству писателей, проводят беседы на актуальные темы. Каков результат? Ныне библиотеку ежедневно посещают в среднем 250 человек.

ЧЕМ ЗАНЯТЫ ДЕТИ?

Массово-политическая работа по месту жительства — это и идейное влияние на ту часть населения, что непосредственно не связана с производственной сферой. В Навои пенсионеров маловато, да и те могут дать фору молодым, показывая пример общественной активности. Почти нет в городе юности и домохозяек, поскольку на расширяющемся производстве большая нужда в женских руках. Тем не менее воспитательная работа при ЖЭКах ведется большая. Город связывает свой завтрашний день с подрастающим поколением.

В детских клубах при ЖЭКах рядом с многочисленными ребячьими поделками соседствуют фотопортреты их творцов. По-детски широкие улыбки, доверчиво распахнутые глаза, непокорные вихры — это лица будущих строителей и врачей, токарей и учителей, шоферов и геологов... Да мало ли кем они станут! А пока они нуждаются в участии и помощи взрослых, в тактичной, бережной поддержке тех ростков, которые (как знать?), возможно, зацветут талантами. По этой причине детским клубам в Навои горком партии уделяет внимание, пожалуй, ничуть не меньше, чем молодежным общежитиям.

Детский клуб «Парус» при ЖЭКе № 3. В микрорайоне проживают 15 тысяч человек, третья часть из них — дети. Педагогом-организатором здесь Г. А. Базарова. Человека, влюбленного в свое дело, узнать легко. Стоит только прислушаться к интонации, с какой он рассказывает, оценить меткость суждений, свидетельствующих о высокой компетентности, взглянуть на зримые результаты его работы, и можно сказать: человек на своем месте. Одна из них — Галина Александровна. О чем ни спроси ее, услышишь краткий, но исчерпывающий ответ. Ей не надо заглядывать в блокнот для того, чтобы сказать, сколько на ее участке «трудных», кто сейчас из-за болезни не может посещать занятия и многое другое.

В детском клубе несколько кружков, объединяющих ребят по наклонностям, способностям. В работе каждого четко прослеживаются направления политико-воспитательной работы. В кружке кройки и шитья преобладают элементы трудового воспитания, в другом кружке — эстетического, в футбольной секции — физического. Организовали встречу с ветеранами войны под девизом «Мы в битвах решали судьбу поколений!» — это воспитание чувства патриотизма. Деление это условно, ибо в целом воспитание здесь ведется комплексно, охватывая все стороны формирования нового человека.

Известно, сколь важную роль в воспитании играют дом, двор, улица, семья, ведь взгляды, привычки, наклонности людей зачастую определяются той атмосферой, которая сложилась по месту жительства.

Большой популярностью у населения пользуются праздники микрорайонов, домов, дворов, проходящие под девизами «Наш дом — одна семья», «Всей семьей — на старт», «Папа, мама, я — спортивная семья». Широко известен своими достижениями спортивно-технический клуб «Икар» при ЖЭКе № 5.

ВМЕСТЕ К ОДНОЙ ЦЕЛИ

Для непрерывности массово-политической работы по месту жительства и охвата всех групп трудящихся в микрорайонах созданы советы общественности, в которые входят народные депутаты, передовики производства, представители культпросветучреждений, административных органов и другие активисты. Ими управляет городской совет. Такая система сложилась давно и испытана временем. Но есть в деятельности городской парторганизации и новое. Это штаб выходного дня, созданный два года назад и координирующий работу в жилых кварталах и зонах отдыха. Возглавляет его заместитель председателя горисполкома

Штаб призван организовывать культурный досуг населения в субботние и воскресные дни. На практике это делается так. Раз в неделю на заседании штаб сверяет планы городских культпросветучреждений, уточняет: что, где и когда должно состояться. Вносит свои коррективы. Затем доводит до сведения горожан. Сейчас горком думает о создании аналогичных штабов на крупных предприятиях.

После ознакомления с постановкой массово-политической работы по месту жительства населения приходишь к выводу, что в Навои сложился мощный, четко действующий пропагандистско-агитационный актив. В подтверждение немного статистики. В городе действуют 1.455 агитаторов, 1.302 политинформатора, 33 докладчика горкома партии. Это только активисты устной политической агитации, призванные в первую очередь работать с населением. А есть еще пропагандисты системы партийной учебы, экономического образования, лекторы общества «Знание».

Под стать силам идеологического актива и мощная материальная база: Дворец культуры, клубы, кинотеатры, библиотеки, стадионы, спортивные залы, спортплощадки. Есть где проводить действительно массовые, эффективные мероприятия. Однако, как ни странно, в городе нет ни одной летней агитационной площадки. Впрочем, навоийцев можно понять — они бережно относятся к архитектурному облику, родного города. Слепить агитплощадку кое-как — не хочется, сделать как положено — руки не доходят...

Агитация по месту жительства должна формировать у людей коммунистическое отношение к труду, активную жизненную позицию, воспитывать дисциплинированность, культуру поведения, непримиримость к нарушениям правил социалистического общежития. В этом видят свою задачу активисты идеологического фронта.

В. ВОРОБЬЕВ.
Слушатель Ташкентской высшей партийной школы.

Советско-испанские переговоры

30 мая в Кремле начались переговоры члена Политбюро ЦК КПСС, первого заместителя Председателя Совета Министров СССР, министра иностранных дел СССР А. А. Громыко с министром иностранных дел Испании Ф. Мораном, прибывшим в Советский Союз с официальным визитом.

В ходе переговоров были рассмотрены наиболее актуальные проблемы нынешней обстановки в Европе и мире, принципиальные вопросы развития отношений между СССР и Испанией.

При обсуждении международных дел с обеих сторон было высказано убеждение, что первоочередная задача всех государств состоит в устранении угрозы войны и предотвращении нового цикла гонки ядерных вооружений.

А. А. Громыко отметил, что в заявлении Советского правительства от 28 мая 1983 г. дается оценка курса США по обретению военного превосходства, изменению существующего регионального и глобального баланса сил в пользу Запада. Одновременно американская администрация проводит неконструктивную линию на всех переговорах, направленных на ограничение гонки вооружений. Ввиду этой позиции администрации США Советский Союз поставлен перед необходимостью принять ответные меры по укреплению своей обороноспособности.

А. А. Громыко привлек также внимание испанского министра к целой серии инициатив Советского Союза по большому кругу вопросов ограничения и сокращения вооружений и в особенности к новому предложению СССР, выдвинутому Ю. В. Андроповым, в соответствии с которым Советский Союз готов договориться о равенстве на значительно более низком уровне, чем нынешний, ядерных потенциалов в Европе как по носителям, так и по боезарядам с учетом соответствующих вооружений Англии и Франции.

Министры высказались за продолжение и развитие общеевропейского процесса, начатого совещанием по безопасности и сотрудничеству в Европе, за возрождение климата разрядки на континенте, за быстрейшее завершение мадридской встречи принятием содержательного итогового документа, включающего решение о созыве конференции по мерам укрепления доверия и безопасности и разоружению в Европе. Такую возможность, сказал А. А. Громыко, дает известное обращение Советского Союза ко всем участникам мадридской встречи.

Ф. Моран выразил удовлетворение состоянием советско-испанских отношений. С обеих сторон было высказано мнение относительно необходимости их дальнейшего развития.

Переговоры будут продолжены.

* * *

В этот же день состоялось подписание совместных советско-испанских документов.

* * *

А. А. Громыко дал в честь Ф. Морана завтрак, во время которого состоялся обмен речами.

(ТАСС).

ОТ ПРАВИТЕЛЬСТВЕННОЙ КОМИССИИ ПО ОРГАНИЗАЦИИ ПОХОРОН ЧЛЕНА ПОЛИТБЮРО ЦК КПСС, ПРЕДСЕДАТЕЛЯ КПК ПРИ ЦК КПСС А. Я. ПЕЛЬШЕ

Правительственная комиссия сообщает, что в ночь с 31 мая на 1 июня состоялась кремация тела А. Я. Пельше.

Урна с прахом А. Я. Пельше установлена в Колонном зале Дома союзов

Доступ в Колонный зал открыт с 9 до 10 часов дня.

Похороны А. Я. Пельше состоятся 1 июня в 11 часов на Красной площади, у Кремлевской стены.



Более двадцати лет работает в системе связи Мемет Сахтара. Сегодня он старший электромеханик Галляаральского районного узла связи. Возглавляемый им коллектив ежемесячно перевыполняет задания, проводит работы с высоким качеством. На снимке: М. Сахтара и электромеханик Н. Коголовская проверяют работу аппаратуры.

Фото Р. САДЫК-ЗАДЕ.

"ПРАВДЕ ВОСТОКА" ОТВЕЧАЮТ

«ТОВАР ЛИЦОМ»

В статье «Товар — лицом», напечатанной в «Правде Востока» 3 февраля, вскрывались причины затянувшегося отставания Хивинского ковродного комбината. В частности говорилось о недостаточном внимании к повышению квалификации рабочих кадров и специалистов, укреплению трудовой и производственной дисциплины. Отмечались также недостатки в планировании и материально - техническом снабжении.

Статья рассмотрена на заседании коллегии Министерства легкой промышленности Узбекской ССР. Критика признана правильной. В ответе министра М. Курбанова, присланном в редакцию, говорится, что союзное и республиканское министерства легкой промышленности оказывают всестороннюю помощь комбинату в совершенствовании технологических процессов, повышении эффективности производства, улучшении материально - технического обеспечения.

Поставка хлопчатобумажной пряжи Ферганским текстилькомбинатом ведется ритмично, в соответствии с выделенными фондами. Комбинату выделены дополнительные фонды на красители, вспомогательные и химические материалы. В полном объеме выделено сырье на выпуск ковров нового артикула с повышенным содержанием нитронового волокна. Освоено производство ковров четырех новых рисунков.

Руководство коврового комбината принимает меры по укреплению трудовой и производственной дисциплины, сокращению потерь рабочего времени, повышению квалификации рабочих и специалистов. Коллектив предприятия направляет свои усилия на безусловное выполнение плана и обязательств текущего года.

МЕЖДУНАРОДНАЯ ИНФОРМАЦИЯ

НЕ ДОПУСТИТЬ ЯДЕРНОЙ КАТАСТРОФЫ

Как своевременное предупреждение агрессивным кругам империализма, подталкивающим мир к пропасти ядерной войны, как страстный призыв к достижению взаимоприемлемых решений, направленных на ограничение и сокращение ядерных вооружений, расценивают мировая печать и общественность заявление Советского правительства в связи с планируемым Вашингтоном размещением на территории Западной Европы нового поколения американских ядерных ракет средней дальности.

Заявление Советского правительства еще раз свидетельствует, что Советский Союз в своей политике неизменно исходит из того, что долгом всех государств является поиск решений, предусматривающих ограничение и сокращение вооружений, прежде всего ядерных, пишет газета «Нойес Дойчланд» (ГДР) в редакционной статье «В интересах мира и сотрудничества». Речь идет о том, чтобы вернуться на путь разрядки как политической, так и военной. Это отвечает интересам всех народов и государств независимо от того, в каком географическом районе мира, в условиях какой социально-экономической системы они живут, к какой политической группировке относятся. Советское заявление открывает возможность для устранения угрозы ядерной катастрофы.

В течение последних недель, отмечается в комментарии парижской «Юманите», Советский Союз выступил с рядом предложений и инициатив, направленных на обуздание гонки ядерных вооружений. Не получив ответа, СССР был вынужден заявить о необходимости принять ответные меры по укреплению своей обороноспособности, в том числе путем развертывания новых стратегических систем. Тем не менее СССР оставляет дверь открытой. Он заявляет о том, что еще не поздно остановить опасное обострение обстановки, и вновь предлагает заморозить как ядерные вооружения в Европе, так и стратегическое оружие, пока не достигнута договоренность об их сокращении.

Ряд органов западной печати отмечает, что о неконструктивной позиции Запада, и прежде всего Вашингтона, его нежелании искать взаимоприемлемых решений, основанных на принципе равенства и одинаковой безопасности, к чему призывает в своем заявлении Советское правительство, свидетельствует и заявление, принятое на встрече руководителей семи ведущих капиталистических стран в Вильямсберге. В нем вновь подтверждается решение Вашингтона и НАТО разместить в Западной Европе новые американские ядерные ракеты средней дальности. Подвергая резкой критике это заявление, видный политический деятель ФРГ, член президиума правления СДПГ **Эгон Бар** в интервью радиостанции «Дойчланд функ» заявил: «Слово «разрядка» вообще не присутствует в этом документе. Заявление подчинено иной политике — политике гонки вооружений». «Утверждать, будто СССР угрожает Западу ответными мерами в случае размещения новых американских ядерных ракет средней дальности в Западной Европе, — сказал далее Э. Бар, — просто глупо. Напротив, нужно только приветствовать тот факт, что Советский Союз заблаговременно ставит в известность о своих намерениях. Ведь еще два года назад СССР объявил, что в случае размещения новых американских ядерных ракет он будет вынужден принять ответные меры».

Японская **«Майнити»** отмечает, что цель заявления Советского правительства состоит в том, чтобы еще раз предупредить Запад, что ответные меры на планируемое размещение новых американских ядерных ракет в Западной Европе — отнюдь не пустой звук.

(ТАСС).

ПОБЕДА ЛЕВЫХ СИЛ

РИМ, 31 мая. (ТАСС). Здесь стали известны результаты выборов в большой генеральный совет (парламент) Сан-Марино — небольшой республики в центре Апеннинского полуострова. Абсолютное большинство мест (32) из 60 завоевала коалиция левых сил, в которую входят Санмаринская коммунистическая партия (СМКП), Санмаринская социалистическая партия (СМСП), Санмаринская социалистическая единая партия (СМСЕП).

Около четверти избирателей из 20 тысяч отдали свои голоса в поддержку санмаринских коммунистов (более 24 процентов).

За кандидатов от СМСП проголосовали около 15 проц. избирателей, представители СМСЕП получили около 14 проц. голосов.

В течение последних 5 лет большинство мест в парламенте Сан-Марино занимают левые силы. Из представителей этих партий избираются и капитаны-регенты, выполняющие функции главы государства. Коммунисты и социалисты Сан-Марино формируют также государственный конгресс (правительство) страны.

Правительство левых сил в короткие сроки разрешило многие насущные проблемы страны. Был принят, в частности, генеральный план развития республики, началось проведение реформы школы и государственной администрации, улучшилось пенсионное обеспечение. В области внешней политики страна твердо придерживается курса нейтралитета и неприсоединения.

Местные политические наблюдатели подчеркивают, что на выборах не удалось продвинуться вперед Санмаринской христианско-демократической партии (СМХДП) — основной оппозиционной партии страны.

СОРВАТЬ ЗЛОВЕЩИЕ ЗАМЫСЛЫ ИМПЕРИАЛИЗМА

ЗАЯВЛЕНИЕ АКАДЕМИИ НАУК ДРА

КАБУЛ, 31 мая. (ТАСС). Империалистические круги стремятся к наращиванию гонки вооружений и обострению международной обстановки, отмечается в заявлении Академии наук Демократической Республики Афганистан. Попытки США и их союзников по НАТО обеспечить себе превосходство в области ядерного оружия создают препятствия на пути решения неотложных мировых проблем.

В заявлении осуждается безответственный курс администрации Рейгана, направленный на производство новых видов ядерного, химического и другого оружия.

Ученые ДРА решительно осуждают политику американского руководства, которая привела к новому витку гонки вооружений, его намерения подчинить себе народы земного шара. Необъявленная война, развязанная против ДРА силами империализма во главе с США, является ярким примером внешней политики Белого дома. В Вашингтоне обеспокоены проводимым в Афганистане процессом революционного развития, нормализации обстановки и строительства новой жизни. Чем теснее сплачивается афганский народ вокруг партии и правительства ДРА, тем больше активизируются попытки администрации Рейгана осложнить ситуацию вокруг Афганистана, поставить под угрозу его революционные завоевания.

Народы мира, подчеркивается в заявлении, должны бороться за обуздание гонки вооружений, прекращение производства оружия. Совместные действия, общая воля человечества могут и должны сорвать зловещие замыслы империализма. Афганские ученые, указывается в заявлении, поддерживают обращение ко всем ученым мира советских деятелей науки, выступивших в защиту права людей на жизнь, прогресса и дружбы между народами, за обеспечение прочного мира и международного сотрудничества.

ЮБИЛЕЙ КОМПАРТИИ ИРЛАНДИИ

ДУБЛИН, 31 мая. (ТАСС). «50 лет борьбы» — под таким девизом Коммунистическая партия Ирландии отмечает в эти дни знаменательную дату своей истории — полувековой юбилей.

На состоявшемся здесь торжественном вечере, гостями которого были делегации от КПСС, Социалистической единой партии Германии, Болгарской компартии, Компартии Великобритании, выступил Генеральный секретарь КПИ Майкл О'Риордан. Он подчеркнул, что КПИ продолжает борьбу за дело рабочего класса, за полную независимость страны от британского империализма, против ирландского капитализма, за создание республики ирландских рабочих и крестьян.

РУКОВОДЯТ ХУНТОЙ

НЬЮ-ЙОРК, 31 мая. (ТАСС). США уже не только финансируют и вооружают сальвадорских карателей, но и взяли на себя, как стало известно газете «Филадельфия инкуайрер», непосредственное командование войсками хунты.

«Войной в Сальвадоре теперь руководят американские офицеры, — пишет газета со ссылкой на источники в правительстве и вооруженных силах Сальвадора. — Подполковники армии США работают в верховном командовании, руководят разведкой, тыловым обеспечением, военными операциями».

ВЕСТИ С РАЗНЫХ ШИРОТ

ВСТРЕЧИ

Генеральный секретарь ЦК СЕПГ, Председатель Государственного совета ГДР Э. Хонеккер встретился в Берлине с председателем парламентской фракции СДПГ в бундестаге Г.-Я. Фогелем. Как сообщает агентство АДН, в ходе беседы они подтвердили, что на оба германских государства ввиду их географического положения и истории ложится особая ответственность за сохранение мира в Европе.

ОРГАНИЗАЦИИ

В Израиле создана новая политическая организация — «Выходцы с Востока — за мир». Согласно сообщению агентства Франс Пресс, ее основатели — группа израильских граждан-сефардов (евреев — выходцев из стран Востока) — высказались за мир, против любых форм расовой дискриминации, в частности в отношении арабов. Новая организация выступает против создания израильских военизированных поселений на оккупированных арабских территориях, за справедливое решение палестинской проблемы.

ЭКОНОМИКА

Как сообщает агентство Синьхуа, между китайской генеральной компанией по эксплуатации морских нефтяных ресурсов и группой нефтяных компаний во главе с английской «Бритиш петролеум» заключено пять контрактов на совместную разведку и эксплуатацию нефтяных месторождений на прибрежном шельфе в районе устья реки Чжуцзян (провинция Гуандун) и в южной части Желтого моря. В числе других участников соглашения — нефтяные компании Канады, Австралии, Бразилии.

Почти на четверть сократился экспорт японских автомобилей в страны «общего рынка» в апреле по сравнению с тем же месяцем 1982 года, сообщает японская ассоциация автомобильной промышленности. Уменьшение поставок японских автомашин в Западную Европу обусловлено в значительной степени протекционистскими мерами, с помощью которых страны «десятки» пытаются сдержать натиск дальневосточных монополий.

МАНЕВРЫ

В восточной части Турции начались военные маневры мобильных сил НАТО под кодовым названием «Эдвенчер экспресс-83». В них принимают участие военно-воздушные и сухопутные силы Бельгии, ФРГ, Англии, Италии, США и Турции. Как сообщает местная печать, цель маневров — отработка взаимодействия мобильных сил блока «в случае возникновения угрозы безопасности юго-восточному флангу НАТО».

ОБЗОР МЕЖДУНАРОДНОЙ ИНФОРМАЦИИ ПОДГОТОВЛЕН ПО МАТЕРИАЛАМ ТАСС.

ЗАБОТА КОМСОМОЛЬСКАЯ

Объявлен двухмесячник по заготовке кормов

Хорошей традицией стало проведение комсомольскими организациями республики двухмесячника по заготовке грубых кормов. В нем принимают участие тысячи специализированных комсомольско-молодежных бригад и отрядов. Только в прошлом году они заготовили более 3,5 миллиона тонн грубых кормов. Обеспечение каждой фермы кормами — одна из главных забот комсомольцев республики, взявших шефство над дальнейшим развитием животноводства.

В этом году инициаторами в заготовке грубых кормов выступили комитеты Сурхандарьинской и Самаркандской областей.

Командиры комсомольско-молодежных отрядов Сурхандарьи призвали всех юношей и девушек области внести свой вклад в заготовку миллиона тонн грубых кормов. В Байсунском, Денауском и Гагаринском районах решено заготовить по 105—135 тысяч тонн грубых кормов.

Более 500 тысяч тонн наметили заготовить юноши и девушки Самаркандской области.

Обкомы комсомола разработали мероприятия по проведению двухмесячника, они одобрены ЦК ЛКСМ Узбекистана, широко обсуждены во всех комсомольских организациях республики.

Двухмесячник стартовал. Основная цель его участников — заготовка естественных трав там, где не может развернуться техника. Десятки отрядов трудятся на Бабатагском и Хатырабадском массивах Сурхандарьинской области. Среди лидеров соревнования коллективы, возглавляемые Зиядуллой Ташпулатовым из совхоза «Янгиабад» Гагаринского и Юлдашем Ташмурадовым из колхоза имени Энгельса Шурчинского районов.

Свыше 500 тонн сена естественных трав заготовили бойцы ударного отряда, созданного в Гагаринском районном объединении Госкомсельхозтехники. 35 юношей и девушек решили до конца сезона доставить к фермам более двух тысяч тонн грубых кормов.

Активно участвуют в сенокосе не только молодые труженики села. После работы спешат в совхоз имени Х. Алимджана работники Джизакского комбината строительных материалов № 1. По 2,5 тонны в день заготавливают молодые косари, среди которых отличаются сварщик цеха металлоконструкций А. Халилов и продавец ОРСа О. Хамидов.

В предгорьях Каракиясая работают бойцы пяти ударных комсомольско-молодежных отрядов, сформированных в Пскентском районе. 700 автомобилистов, строителей, педагогов, работников бытового обслуживания взяли в руки косы, чтобы помочь животноводам совхоза имени Ленина и других соседних хозяйств укрепить кормовую базу животноводства.

Помочь своим шефам из бригады Рустама Атаджанова из колхоза имени Ахунбабаева Ханкинского района решили члены ученической производственной бригады средней школы № 19. Вместе с вожатой — механизатором Фарогат Мамашариповой они вышли на сенокос. Каждый день юные помощники отмечают высокими показателями.

Примеров хорошей работы немало. Можно отметить водителей транспортных тракторов, своевременно доставляющих корма на фермы, «комсомольских прожектористов», взявших под контроль переработку и закладку на хранение сена естественных трав. Дел и забот у молодых кормозаготовителей в эти дни много. И каждое звено кормового конвейера от полей и лугов до ферм и животноводческих комплексов работает без сбоев.

Б. ДАУЛАНОВ.
Секретарь ЦК ЛКСМ Узбекистана.

ЧИТАТЕЛЬ—ГАЗЕТА

ПИСЬМА ОТ НАШЕГО ГЛАВНОГО КОРРЕСПОНДЕНТА

ПОЧТА МАЯ

1.455 писем получила «Правда Востока» в мае.

Нелегким выдался май для хлопкоробов. После прошедших ливней на полях образовалась корка, чтобы избавиться от нее, помочь растениям нормально развиваться, пришлось приложить немало сил.

О том, как преодолевали хлопкоробы последствия дождей, рассказали в своих письмах М. Джаббаров из Риштанского района, Э. Шайдуллаева из Кумкурганского района и многие другие.

«Каракулеводы Кокдалинского района Кашкадарьинской области организованно провели стрижку овец. Первыми о завершении кампании рапортовали совхозы имени Ахунбабаева и «Кызыл аскер», — информировал Б. Бабарахматов.

Среди лидеров социалистического соревнования, развернувшегося на Наманганском комбинате шелковых тканей имени 50-летия Узбекской ССР в честь II съезда РСДРП, прядильщица Елена Новоселова, пишет Т. Сулайманов. На ее трудовом календаре уже январь четвертого года пятилетки. Она обслуживает не 1.440 веретен, как предусмотрено нормами, а 2.080. Высокие показатели и у пряжекрутильщика В. Барышева, на счету которого двадцать тонн сверхплановой пряжи. С передовиками вступает в трудовой спор молодежь. На 30—35 процентов перевыполняют сменные задания комсомолки: ткачихи Х. Абдурахманова, Х. Киргизова, перемотчица М. Отамирзаева, мотальщица Р. Садыкова.

Воплощая в жизнь решения майского и ноябрьского (1982 г.) Пленумов ЦК КПСС, коллектив Ходжейлийского молочного завода № 3 выполнил месячное задание к двадцать четвертому числу, а к первому июня произвел сверхплановой продукции на 25 тысяч рублей. Общественный корреспондент А. Ергалиев сообщил, что наибольших трудовых успехов добилась смена мастера З. Кашнынбаевой.

«День открытого письма стал эффективной формой работы с письмами и предложениями трудящихся Каттакургана. В мае городской комитет партии совместно с редакцией газеты «Совет Узбекистони» провели его на заводе «Хлопкомаш». Рабочие, служащие, инженерно-технические работники предприятия встретились с первым секретарем Каттакурганского горкома Компартии Узбекистана А. Милиевым, ответственными работниками горисполкома, сферы обслуживания, коммунального хозяйства, торговли, транспорта, связи. Заводчане высказали свои замечания, предложения, претензии. Были намечены конкретные меры по ликвидации узких мест и недочетов. Через три месяца они встретятся вновь и проверят эффективность принятых мер», — написал М. Эргашев.

9 января «Правда Востока» объявила конкурс любителей шахмат. Каждое воскресенье публиковались задачи. С тех пор от читателей получено 3.028 ответов, 2.646 из них правильные.

Получено сорок два письма с благодарностями людям разных специальностей. Ветеран труда Т. Альмяшев выразил признательность лечащему врачу Алтыарыкского санатория ветеранов войны и труда Ш. Норматову, майор милиции А. Замалетдинов — руководству и партийной организации УВД Навоийского облисполкома за заботу об участниках Великой Отечественной войны. Ф. Закиров, Ж. Абубакирова и другие благодарят за чуткость, внимательность старшего бухгалтера Янгиюльского горсобеса М. Калпащикову.

Немало писем и иного содержания. Директор животноводческого совхоза «Дустлик» Хорезмской области Р. Усманов возмущен тем, что руководимому им хозяйству и соседнему совхозу «Кызыл джар» за четыре месяца нынешнего года отпущено не 430 тонн горюче-смазочных материалов, как это предусмотрено планом поставок, а всего лишь 98 тонн. По вине Кунградской нефтебазы Каракалпакского управления нефтепродуктов не может работать на полную мощность техника, обслуживающая 25 тысяч голов крупного рогатого скота, восемь тысяч посевных гектаров и поливных сенокосных угодий. Разве это по-хозяйски? Хочется надеяться, что положение дел будет исправлено в самое ближайшее время.

Депутат Калининского районного Совета народных депутатов Я. Мордухаев жалуется на то, что от автобусной остановки «Полевая» до массива Сергели нет тротуара, сами остановки не оборудованы соответствующим образом. Курсирующий здесь автобус шестьдесят шестого маршрута ходит нерегулярно, деньги за проезд собирают сами водители, зачастую «забывая» давать билеты пассажирам, остановки не объявляются, на специальных табличках в салонах нет фамилий водителей. Какие меры примут по тревожному сигналу в Главташпассавтотрансе и Ташкентском облисполкоме?

Ряд писем критического содержания редакция направила для расследования и принятия мер в соответствующие инстанции. Полученные ответы, как правило, конкретны, приходят своевременно. Однако были и досадные исключения. Так, Управление Среднеазиатской железной дороги не отреагировало на жалобу жителей ведомственного девятого дома андижанской улицы Красина, а Джизакский облсовпроф — на коллективное письмо рабочих автотранспортного предприятия № 112. В Бухарском горисполкоме затянули разбор коллективного письма квартиросъемщиков дома № 64 улицы Ульянова областного центра. Такое отношение недопустимо.

ПРОБЛЕМЫ И СУЖДЕНИЯ

Нужна перестройка

ВО ЧТО ОБХОДИТСЯ РЕМОНТ ДОМА? ● УКРУПНИТЬ КАРЛИКОВЫЕ РСУ ● КАПИТАЛЬНЫЙ РЕМОНТ — НА ИНДУСТРИАЛЬНУЮ ОСНОВУ.

Затраты на полный капитальный ремонт здания с заменой ветхих конструкций, инженерных коммуникаций и современной перестройкой велики, но сделать один раз полный ремонт дешевле, чем ремонтировать понемногу вновь и вновь.

Однако такие комплексные ремонты — редкость. Чаще всего проводится неполный капитальный ремонт. Основная причина этого — отсутствие единой высокопроизводительной ремонтной службы с соответствующей индустриальной базой.

В настоящее время только в системе Узремстройтреста Министерства жилищно-коммунального хозяйства республики свыше 210 хозрасчетных ремонтно-строительных организаций, которые объединены в 13 областных трестов. А выполняют они работы всего лишь на 120 миллионов рублей в год. Кроме того, свои ремонтно-строительные службы имеются почти при каждом министерстве и ведомстве. Все они, как правило, маломощные.

Самостоятельные ремонтно-строительные участки лишены производственных баз, слабо оснащены машинами и механизмами, не могут вести работы на современном инженерном уровне, быстро и качественно. Существование таких карликовых РСУ затрудняет проведение единой технической политики в производстве, тормозит внедрение в капитальном ремонте прогрессивных строительных материалов и конструкций.

Хуже того, в ремонтно-строительной службе до сих пор применяются типовая структура и штаты, которые были утверждены свыше 20 лет назад. Например, старший бухгалтер одновременно исполняет обязанности расчетчика, материального бухгалтера и кассира. Отсюда запущенность учета, случаи приписок и других упущений.

Действующая сейчас структура не отвечает нормативам и стала неуправляемой, так как в составе каждого областного треста насчитывается по 20—25 организаций, а в Узремстройтресте их свыше 250. Выход из положения, по нашему мнению, — в создании зональных ремонтно-строительных управлений (а не участков) с укрепленными производственными базами.

Перестройка ремонтно-строительной службы сулит большие выгоды. Прежде всего она позволит сконцентрировать материально-технические и людские ресурсы, наладить учет, экономическую работу и внедрить орловский непрерывный метод планирования, сосредоточить усилия специалистов на инженерной подготовке производства, централизованно решать все вопросы производства современных эффективных конструкций, изделий и деталей. А это, в свою очередь, откроет дорогу передовым методам организации труда и производства, совершенствованию технологии, внедрению на капитальном ремонте поточного метода работ и бригадного подряда.

И второе. Укрупнение РСУ высвободит часть инженерно-технического персонала, позволит направить специалистов на более важные участки, где они принесут большую пользу. За счет этого только по системе Узремстройтреста может быть получена экономия около 150 тысяч рублей.

Базой для создания в республике единого ведомства по капитальному ремонту зданий и сооружений может быть Узремстройтрест. Причем планировать объемы его работ следует наравне с новым строительством.

К сожалению, на ремонтные организации до сих пор не распространяются правила о договорах подряда, фонды на строительные материалы им выделяются в объеме всего лишь 15—20 процентов от годовой потребности, а остальные «добываются путем самообслуживания». РСУ вынуждены за счет рабочих содержать многочисленный штат снабженцев — «доставал», что является грубейшим нарушением законодательства. Поэтому необходима перестройка и материально-технического снабжения подрядных ремонтно-строительных организаций. Фонды на материальные ресурсы следует выделять централизованно под утверждаемый объем подрядных ремонтно-строительных работ.

Не надо доказывать, что условия труда на ремонтируемых объектах гораздо тяжелее, чем на строительстве новых. Отдельные процессы вообще не поддаются механизации, что требует усиленного внимания к технике безопасности, дополнительных затрат труда. Между тем на работников ремонтно-строительных организаций не распространяются льготы, которыми пользуются строители, в частности, за выслугу лет и по пенсионному обеспечению.

Решение этих вопросов, несомненно, будет способствовать лучшему проведению капитального ремонта жилья, объектов соцкультбыта и коммунального назначения, повышению качества и эффективности работы ремонтной службы.

К. СОКОЛОВ.
Начальник планового отдела Ташоблремстройтреста.

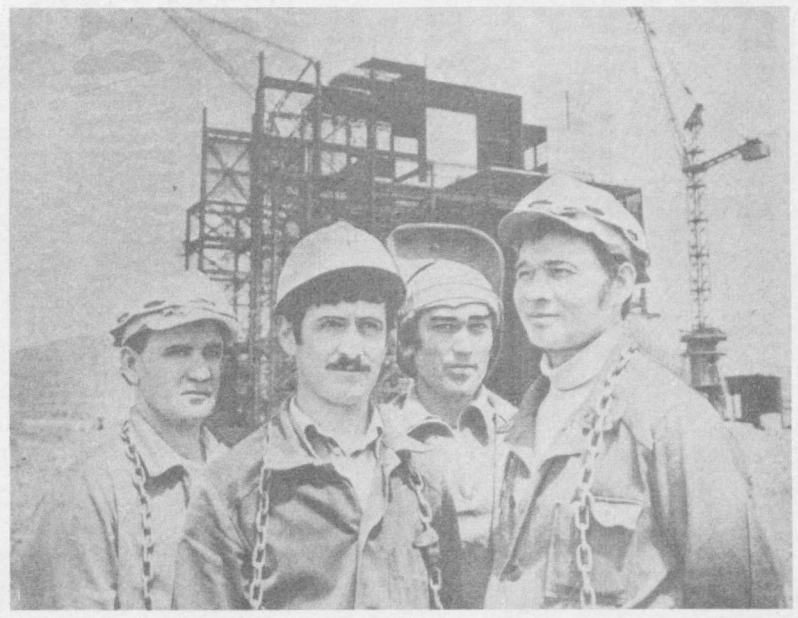

Бригада монтажников Эннана Караева работает на главном корпусе строительства Ново-Ангренской ГРЭС. На монтаже сборного железобетона она выполняет месячный план не менее, чем на 150 процентов. Передовой коллектив обязался свое пятилетнее задание выполнить к 60-летию образования Узбекской ССР и Компартии Узбекистана. На снимке: члены бригады (слева направо) В. Казырев, Т. Турякулов, Р. Галиев и Э. Кираев.

Фото нашего читателя Э. КОМИЧА.

● РАБОЧАЯ ИНИЦИАТИВА

РАЦИОНАЛИЗАТОРЫ

Эффективный способ реставрирования деталей к оборудованию предложил мастер ремонтных мастерских С. Кармацкий. Это позволило не только полнее использовать производственные мощности, но и дает 53 тысячи рублей экономии в год.

Постоянный поиск резервов экономии ведут на комбинате шелковых тканей другие рационализаторы. По инициативе мастеров В. Каххарова и М. Султанова произведена удачная замена подшипников на оборудовании в красильно-отделочном производстве, что сберегло 16 тысяч рублей. Там же электромонтеры Х. Шаймухамедов и Х. Мамутов усовершенствовали схему управления двигателями, что повысило надежность в эксплуатации и увеличило срок их службы.

Т. СУЛАЙМАНОВ.
г. Наманган.

● ТРУДОВОЙ КОЛЛЕКТИВ: ОБСУЖДАЕМ ПРОЕКТ ЗАКОНА СССР

Отклики, предложения

Бывает так. Коллектив выполняет план, получает за это премию, а рекламации идут и идут. Меры по улучшению качества не принимаются.

По моему мнению, если предприятию вернули некачественный товар, то устранять брак должен человек, который его допустил. Причем за эту работу не должна начисляться заработная плата и он обязан возместить стоимость дополнительных материалов, необходимых для переделок. Это положение, на наш взгляд, должно быть зафиксировано в проекте Закона.

А. ПОРТНОЙ.
Ветеран труда.
г. Чирчик.

На собрании коллектива Ходжейлийского мясокомбината проект Закона был единодушно одобрен. Начальник цеха М. Турсунов внес предложение в третий абзац статьи 20 добавить слова **«собрание проводить не реже одного раза в квартал»**. Старший товаровед Х. Сагиндиков подчеркнул необходимость **усилить в проекте положение об ответственности вышестоящих звеньев управления отрасли перед трудовыми коллективами.**

А. ЕРГАЛИЕВ.
г. Ходжейли.

КАМНЕРЕЗЫ ИЗ ГАЗГАНА

В Нурате и Газгане камнерезное дело возникло еще в древности. Из прекрасного здешнего мрамора местные умельцы вытачивали блюда для плова, чаши, светильники, чернильницы и даже браслеты, кольца, бусы.

В Газгане жил знаменитый мастер-камнерез, народный скульптор и зодчий усто Рахимджон Турдыев. Многие его художественно - декоративные и облицовочные работы, скульптуры из мрамора есть в Газгане, Бухаре, Ташкенте.

Усто Рахимджон оставил после себя много учеников. Они и постарались продолжить традиции замечательного мастера.

Камнерезов в столице волшебного узбекского мрамора — Газгане готовят теперь в открытом здесь недавно филиале Нуратинского ГСПТУ № 189. Кроме того, в средней школе № 6 имени Ю. Ахунбабаева для учащихся старших классов введены специальные уроки труда с преподаванием камнетесного и камнерезного дела.

Б. ШАЛАТОНИН.
Навоийская область.

СПАСИБО СКАЖЕТ СОЛДАТ

В КОЛЛЕКТИВАХ ДОСААФ

Для каждого, кто посвятил себя военно-патриотической работе с молодежью, на два праздника в году больше. Они бывают осенью и весной, когда у районных и городских военкоматов собираются вчерашние учащиеся, молодые рабочие и колхозники, призванные на службу в армию.

Проходит месяц-другой, осваивается с новой жизнью молодой человек, и начинают поступать к нам письма. Суть одна: чему учились — пригодилось, спасибо!

Учили мы ребят многому: управлять автомобилем, работать с радиоаппаратурой, метко стрелять. Учили главному — любить Родину.

За последние три года организация ДОСААФ Бухарской области увеличилась на 50 тысяч человек. Созданы условия для обучения юношей, готовящихся к службе в армии и на флоте. В области имеются объединенная техническая школа, автошколы, спортивно-технические клубы, десятки курсов. Они работают при первичных организациях ДОСААФ в колхозах и совхозах. Лучшие учебные организации по техническому оснащению и уровню учебно-воспитательной работы соответствуют средним специальным учебным заведениям. В их числе — Бухарская объединенно-техническая школа. Решением ЦК ДОСААФ СССР ей присвоено почетное звание «Образцовой».

Хорошо поставлена подготовка молодежи к службе в рядах Вооруженных Сил в первичных организациях Шафирканского районного комитета ДОСААФ. Формы и методы обучения, воспитания юношей изучаются специалистами других областей.

Высокие показатели в работе Бухарского, Гиждуванского, Вабкентского районных комитетов ДОСААФ.

Бухарская областная организация ДОСААФ поддержала инициативу о подготовке кадров массово-технических профессий для народного хозяйства. План подготовки специалистов ежегодно выполняется на 130 — 140 процентов. За достигнутые успехи Бухарский районный спортивно-технический клуб награжден вымпелом ЦК ВЛКСМ и премией ЦК ДОСААФ СССР.

Нам, совместно с руководителями спортивных организаций, учебных заведений, при активной помощи комсомола и военных комиссариатов предстоит улучшить физкультурную работу. К сожалению, не везде это пока можно сделать. В школах имени Чкалова Гиждуванского, имени Ходжаева Вабкентского районов, имени Ильича Бухары стрелковые тиры пришли в негодность, а во вновь построенных школах имени Айни Алатского, имени Кирова Свердловского районов тиры недостроены.

В Бухаре нет спортивно-технических клубов. В приспособленных помещениях размещаются они в Каракульском районе. Эти недостатки, безусловно, сказываются на качестве работы с допризывниками.

Коллективы школ, фабрик, заводов; спортивные организации, комитеты комсомола, ДОСААФ — организации, имеющие дело с молодежью, разработали конкретные планы подготовки юношей к службе в рядах Вооруженных Сил СССР. Это радует. Значит писем из армии со скупым солдатским «спасибо» будет приходить больше.

В. ПИВЕНЬ.
Председатель Бухарского облкомитета ДОСААФ.

СЛОВО О КАСТРЮЛЕ

ОБЩЕСТВЕННЫЙ СМОТР ЭКОНОМИИ И БЕРЕЖЛИВОСТИ

В ОДИННАДЦАТОЙ пятилетке высокими темпами развивается производство товаров народного потребления. Немало сделал в этом направлении и коллектив Узбекского металлургического комбината имени В. И. Ленина. Вступив в строй в конце девятой пятилетки, цех эмальпосуды за эти годы изготовил продукции на 95 миллионов рублей, освоил в ассортименте 40 видов изделий.

Растет выпуск посуды в текущей пятилетке. В прошлом году по сравнению с 1981 он был значительным. В то же время план реализации не выполнен. Это объясняется серьезными недостатками в планировании и организации производства, необеспеченностью оснасткой и инструментом, низкими темпами освоения производственных мощностей.

Производство эмальпосуды не в полной мере оснащено штампами и технологической оснасткой.

Уровень механизации труда на участках производства эмальпосуды низок. Поэтому высока текучесть кадров. В среднем по цеху она составляет 22 процента. Остро ощущается недостаток квалифицированных рабочих. Многие мероприятия, направленные на повышение эффективности производства, не выполняются, в том числе по механизации подачи посуды на участок эмалирования, реконструкции участка упаковки и склада готовой продукции.

Несколько месяцев назад в целях снижения трудоемкости, улучшения качества изделий, экономии металлопроката, сдан в эксплуатацию участок для изготовления пластмассовой арматуры для эмальпосуды. Затраты составили около 200 тысяч рублей. Участок не укомплектован кадрами, два термопластавтомата из четырех смонтированных разукомплектованы, кранбалка в эксплуатацию не сдана.

Значительно осложняют работу постоянные перебои в снабжении стружкой для упаковки. В период проверки по этой причине на складе готовой продукции было неупакованной посуды более чем на 100 тысяч рублей. Она загромождала проходы, конвейер из-за этого работал не на полную мощность.

Положение усугубляется тем, что, как правило, вес получаемой комбинатом стружки значительно меньше, чем указывается в отгрузочных документах. Однако за невыполнение планов поставки, недогруз стружки, превышение норматива ее влажности завод в течение минувшего года не предъявил претензий и штрафных санкций ни одному поставщику, оплачивал стружку согласно отгрузочным документам, а не по фактическому весу — и понес убыток более, чем в 88 тысяч рублей.

Новый ГОСТ, предусматривающий повышенные требования к качеству эмальпосуды, а также перевод ее упаковки со стружки на картонную тару, начал действовать с 1 января 1983 года. Проверка показала, что выпуском изделий по новому ГОСТу никто на комбинате всерьез не занимался. Не решены вопросы, связанные с изготовлением технологической оснастки, упаковкой посуды.

Комитет народного контроля Узбекской ССР обсудил результаты проверки. За нарушения государственной дисциплины, нераспорядительность и бесхозяйственность руководители комбината строго наказаны.

А. АЛЕКСЕЕВ.
Инспектор Комитета народного контроля Узбекской ССР.

ДАЛЕКОЕ—БЛИЗКОЕ

ВСТРЕЧА БОЕВЫХ ДРУЗЕЙ

ИЗ ВОСПОМИНАНИЙ ВЕТЕРАНА-СТАЛИНГРАДЦА


БРАТСТВО

Героическая 64-я армия. С первого и до последнего дня Сталинградской битвы она находилась на переднем крае. Ветераны не забывают ни тех легендарных дней, ни товарищей. Последняя наша встреча состоялась в январе этого года в честь 40-летия Сталинградской битвы. Съехалось нас более тысячи. С волнением здоровались я и мой земляк Нурмет Машарапов со старыми боевыми друзьями Ю. Султановым из Алма-Аты, А. Каменецким из Смоленска, В. Рагулиным и Г. Шелеховой из Москвы, В. Гуляевым из Киева, В. Смола из Краснодарского края.

Когда началась война, многие партийные работники Хорезмской области изъявили желание пойти на фронт. Среди них были Сабир Бердыев из Ханкинского райкома партии, Садулла Уразов — журналист, Давлет Аллабергенов из Хивинского райкома, многие другие. Лишь в июле 1942 года нашу группу партработников направили на курсы при военном политическом училище, а в ноябре почти все курсанты училища были отправлены на фронт. Старшим в нашей группе был Давлет Аллабергенов, сейчас он живет в Хиве, пенсионер. 5 ноября мы прибыли на место, я получил назначение политруком пулеметной роты 106-го стрелкового полка 64-й армии.

Помню такой случай. Это было уже в начале января. Наша пулеметная рота прикрывала наступающие части, атаковавшие поселок Песчанка. Атаке мешал огонь крупнокалиберных пулеметов. Было принято решение сосредоточить огонь всех станковых пулеметов роты на амбразуре врага. Мы подавили дот, овладели Песчанкой с очень небольшими потерями.

26 января во время уличных боев в Сталинграде я был ранен, отправлен в полевой госпиталь. Вскоре был снова в строю.

Не забуду, как встречали новый 1943 год. Находились мы в разбитом снарядами двухэтажном доме, поздно вечером в минуты затишья старшина Тимофеев роздал подарки, присланные из тыла. Нашей роте достались две посылки. В одной — из Бузулукского района Куйбышевской области — было пять кусков свиного сала, в другой — из Оренбургской области — 30 пар теплых носков, 25 пар шерстяных перчаток, носовые платки и килограмма два махорки, а также записка: «Дорогие командиры и солдаты! Посылаем вам скромный новогодний подарок. Носите на здоровье, крепче бейте фашистов! Нам тоже в тылу нелегко, но о нас не беспокойтесь, постараемся для вас сделать все».

Как высочайшую награду восприняли сталинградцы знак памяти нашему командарму. Это были волнующие дни нашей встречи в городе на Волге. Ветераны и тысячи горожан собрались на торжественный митинг. Под звуки Гимна Советского Союза была открыта мемориальная доска. На ней высечена надпись: «Улица названа в честь почетного гражданина города Волгограда, Героя Советского Союза генерал-полковника Шумилова Михаила Степановича, 1895—1975».

Х. ХУСНУТДИНОВ.

Орбиты дружбы

ТАШКЕНТСКОМУ МЕТРО

Ленинградский электромеханический завод Министерства путей сообщения СССР освоил выпуск новой аппаратуры для автоматического управления поездами метро. Эта самая современная система, разработанная в городе на Неве, испытывалась в течение шести лет на Кировско-Выборгской линии Ленинградского метрополитена. Она хорошо зарекомендовала себя и теперь принято решение оснастить ею метрополитены других городов страны, в том числе Ташкента.

А. ВАСИЛЬЕВ.
г. Ленинград.

ЗА ОПЫТОМ В МОСКВУ

Московская хлопчатобумажная фабрика имени М. В. Фрунзе поддерживает тесные связи с родственными предприятиями братских союзных республик. Недавно сюда приехала за опытом и на учебу группа молодых узбекских текстильщиков из Андижана.

— Молодые посланцы Узбекистана не впервые у нас в гостях. В прошлом году группа из сорока человек прошла в цехах ткацкого производства практику, — говорит начальник ткацкого производства В. А. Алешин.

— Между коллективами двух родственных предприятий заключен договор о техническом содружестве.

Специалисты и рабочие Москвы принимали участие в пуске и наладке прядильного производства на Андижанском комбинате. Было также организовано обучение на месте слесарей-ремонтников, помощников мастеров чесальных машин. Провели теоретические занятия и для группы инженерно-технических работников нового предприятия.

Г. ФИРСОВА.

ТОПОР В ТУГАЯХ

ЧЕЛОВЕК И ПРИРОДА

Сырдарья—одна из главных водных артерий Узбекистана и Казахстана. Рациональное использование ее водных ресурсов, сохранение русла реки и берегов от размыва — насущная проблема.

Наблюдения научных сотрудников Кокандской лесной опытной станции показали, что размыв берега на безлесных участках Сырдарьи в среднем за год составляет 60 сантиметров. Тугайные леса, растущие на островах и берегах реки, скрепляют грунт, а при весенних паводках задерживают большую часть ила и предохраняют Кайракумское водохранилище от заиления. Кроме того, тугайные растения улучшают кормовую базу промысловых рыб, затеняя водную поверхность, создают благоприятные температурные условия для развития икры и молоди. В то же время тугаи — прекрасные уголки природы для разведения фазанов.

Однако охрана этих природных богатств не на высоте. Еще десять—пятнадцать лет назад вдоль Сырдарьи тянулась полоса леса Кокандского лесхоза.

Сейчас порой из-за некомпетентного решения вопроса об освоении земель полоса леса сократилась, а во многих местах полностью исчезла. Совхоз имени Ленина Папского района истребил лес у Пунганского моста. Часть тугайных лесов освоил под сельхозугодья колхоз имени К. Маркса Фрунзенского района. К самой реке подошли угодья совхоза имени Ахунбабаева этого же района. Более 200 гектаров тугайных лесов раскорчевано и освоено совхозами «Ганиабад» и «Комсомол» Узбекистанского района Ферганской области.

Таких примеров, к сожалению, можно привести немало. Если так будет продолжаться и дальше, то в недалеком будущем тугайные леса вдоль Сырдарьи исчезнут.

Нарушен сложившийся биологический комплекс в этом регионе и нанесен непоправимый ущерб водному и сельскому хозяйству. Так, на раскорчеванной площади в первые годы ее освоения возделывают рис. Находящиеся поблизости тугайные леса погибают из-за высокого стояния грунтовых вод и сильного засоления.

Оставшаяся полоса леса вдоль берега сильно повреждается вредителями. Но бороться с ними нельзя химическими средствами, которые вредят фауне и рыбным запасам.

Сотрудники Кокандской лесоопытной станции установили, что можно с успехом использовать трихограмму в борьбе с листоверткой. Однако из-за истребления лесов количество полезных насекомых тоже уменьшается.

Согласно лесному законодательству Союза ССР и Узбекской ССР перевод лесных площадей в нелесные для использования их в целях, не связанных с ведением лесного хозяйства, производится в лесах первой группы в исключительных случаях. Это является компетенцией правительства. Однако в Ферганской области, да и в других областях Ферганской долины руководители некоторых хозяйств самовольно перемещают границы землепользования. Это нетерпимо. Советские и сельскохозяйственные органы, решая вопрос об отчуждении земель, должны помнить, что защитные лесонасаждения имеют важное значение в народном хозяйстве. Республиканскому обществу охраны природы и Министерству лесного хозяйства Узбекской ССР надо позаботиться о сохранности защитных лесонасаждений и восстановить их там, где они были уничтожены.

В. ШАРИПОВ,
Н. СОКОЛЕНКО.
Старшие научные сотрудники Кокандской лесоопытной станции.

● ЛЮБОПЫТНО

Ласточки... в бухгалтерии

Интересно было наблюдать, как через открытую форточку в бухгалтерию конторы совхоза «Ленинград» стремительно влетают ласточки. Здесь на отопительной трубе, прилегающей к одной из стен, построили они гнездо и, по-видимому, прочно обосновались.

Для работников эти визиты вестниц весны стали уже привычными, да и семейная пара ласточек чувствует себя как дома среди бухгалтерского хозяйства.

— Мы всегда держим открытой форточку. Это им, вероятно, и понравилось, — пояснил бухгалтер совхоза Сафар Рузиев.

Л. ВЕТШТЕЙН.
Новбахорский район Навоийской области.

Международный день защиты детей



«Дети — цветы жизни», — сказал великий пролетарский писатель Максим Горький. Как бережно мы растим и лелеем эти цветы, какую огромную заботу проявляют Коммунистическая партия, Советская Отчизна о самых юных гражданах. Мы воспитываем свое молодое поколение по принципу, провозглашенному Владимиром Ильичем Лениным: «Надо, чтобы все дело воспитания, образования и учения современной молодежи было воспитанием в ней коммунистической морали». Для этого создана самая стройная система обучения и воспитания, которая непрерывно совершенствуется усилиями многих тысяч воспитателей, педагогов, ученых. С малых лет мы воспитываем в детях такие прекрасные черты характера, как чувство коллективизма, товарищества, заботы друг о друге, гуманизма, светлое чувство любви к Советской Отчизне.

До Великого Октября детская смертность, к примеру, в Туркестане, приобрела поистине катастрофические размеры. Ныне по рождаемости Узбекистан занимает лидирующее место в стране — дети растут крепкими, здоровыми, жизнерадостными.

А сколько построено и строится новых детских комбинатов, школ, домов пионеров, сколько открывается новых библиотек, создается специализированных учебных заведений для детей — спортивных, музыкальных, художественных.

Одна из наиболее важных, благородных задач строительства коммунистического общества состоит в том, чтобы обеспечить счастливое детство каждому ребенку. Ибо счастливое детство нашей детворы — залог прекрасного будущего советского народа.

Фото В. Портнова.

В БОРЬБЕ ЗА ЧЕЛОВЕКА

ТЕАТР

Обращение к злободневным, «больным» вопросам определяет степень гражданского мужества художественного коллектива. Эти два спектакля театра имени Хамзы объединены общей темой, единой авторской позицией. В обоих происходит сражение за человека ценою жизни человека. Герой умирает, защищая не столько свои интересы, сколько те, что выходят за рамки личной жизни. Личная жизнь человека, причины его смерти становятся поводом для анализа и обобщения непростого общественного явления.

Итак, две пьесы — «Операция на сердце» Анатолия Софронова и «По собственному желанию» Ульмаса Умарбекова.

К творчеству известного советского драматурга, давнего друга Узбекистана А. Софронова наши театры обращаются не впервые. И прежде на их сценах в разные годы ставились «Стряпуха», «Земное притяжение», «Девятый вал».

И вот теперь «Операция на сердце». Вопросы, поднимаемые спектаклем в постановке главного режиссера Б. Юлдашева, касаются уже не только конкретной личности хирурга Иванова, а вбирают в себя вечные проблемы значимости, смысла человеческой жизни. Режиссерская позиция откровенна и недвусмысленна: театр настойчиво защищает Человека, отстаивает подлинную талантливость, идейную убежденность.

Страстная гражданская направленность определяет все в этом спектакле. Гибели героя способствует врач. А ведь люди этой профессии призваны созидать, а не разрушать. В ткань спектакля органически вплетается публицистическая нота. Смело используются гротесковые приемы. Особенно в сцене сна главного героя: перед ним, спящим, проходят, сочувствуя или куражась, его близкие, недруги. Преувеличенные краски свойственны и манере исполнения некоторых ролей. Однако это не снижает достоверность создаваемых характеров. Народный артист СССР З. Мухамеджанов изображает не просто пошленького человечка Рыжейкина, а создает образ-обобщение.

Надо сказать, в самой пьесе, где развивается прежде всего ситуация, где обнажена авторская идея, характеры несколько схематичны... Тем отраднее, что спектакль отличают интересные актерские работы. Гражданские качества актеров углубляют характеры персонажей, делают образы полнокровными, жизненными. Это относится к заслуженному артисту республики Т. Каримову, сыгравшему главную роль, к Р. Ахмедовой — Теодоре, к заслуженной артистке республики Д. Исмаиловой — Леокадии.

Оформление, выполненное художником Г. Бримом, отличают простота, лаконизм, которые так органичны для этого спектакля.

В пьесе «По собственному желанию» директор крупного завода, опытный, знающий руководитель, решает уйти по собственному желанию. Решение неожиданно для окружающих. Мы уже попривыкли к конфликтам, возникающим на почве внутрипроизводственной, основанным на расхождении интересов дела и личности. Здесь суть конфликта иная. Отказаться от руководства по соображениям высокой порядочности, по собственной убежденности в своем несоответствии занимаемой должности — такую ситуацию, такую самооценку встретишь нечасто.

На этой неожиданности решения главного героя Батырова уйти с поста директора завода и построено действие. Непонимание вызывает его шаг у людей, чуждых по духу, по нравственным убеждениям. Принятие и одобрение — близких: жены, дочери, друга Батырова, который по служебному положению никак не заинтересован в уходе руководителя. Более того, друг, прошедший рядом войну и работавший рядом долгие годы, поддерживает решение Батырова, но не сразу, а вникнув в причины, разобравшись в мотивах намерения товарища. Заметим, тоже очень свежий, непривычный штрих драматургического построения, обоснования поступка. А вот для сына Батырова поступок отца — тормоз в продвижении диссертации, влечет перемену отношения к нему знакомых, сослуживцев. Сын (артист К. Абдурахимов) своим непониманием отца, недовольством им способствует ускорению трагической развязки. Сложности возникают и у дочери Батырова, Зумрад (актриса Л. Касымова). Она собирается выйти замуж, но жених, узнав об отставке будущего тестя, отказывается от нее. Юная женщина, как и мать, безоговорочно принимает сторону отца, так как уверена в правоте близкого человека.

Перед нами — противоборство двух начал. Искренняя вера, понимание, нравственная чистота — и откровенный расчет, когда безжалостно суммируются потери, а проигрыш заносится на счет отца, только не на свой собственный. Режиссерское прочтение пьесы (постановщик Р. Хамидов) убеждает пониманием авторской мысли.

Хочется отметить исполнение заслуженным артистом республики Т. Каримовым роли друга Батырова. У актера редкостное умение быть не просто достоверным и правдивым, но передавать само движение мысли.

И в той, и в другой пьесе видим два лагеря — противостоят их жизненные позиции, способы человеческого существования. В обеих есть злодей, есть жертва. В первой злодей — анонимщик, несостоявшийся хирург Рыжейкин. Во второй эта роль отведена сыну, который и наносит самый сокрушительный удар, именно потому, что сын. В обеих пьесах смерть героя становится развязкой. Оба погибают от инфаркта, но драматурги, а вслед за ними и театр, так выстраивают свою версию, что не остается сомнений в истинной причине смерти. Трагический итог лишь обостряет проблему.

Давно провозглашенный принцип советского искусства — утверждение созидательной миссии человека, определение его роли и места в жизни — торжествует и в этих работах коллектива театра имени Хамзы.

Н. БАРАБАШ.
Театровед.

СПРАВКИ

ОБЪЯВЛЯЮТ КОНКУРСЫ

НА ЗАМЕЩЕНИЕ ВАКАНТНЫХ ДОЛЖНОСТЕЙ:

ИНСТИТУТ БИОХИМИИ

Академии наук Узбекской ССР

старшего и младшего научных сотрудников по лаборатории энзимологии.

Обращаться: 700125, г. Ташкент, проспект М. Горького, 56.

●

НАУЧНО-ИССЛЕДОВАТЕЛЬСКИЙ ИНСТИТУТ РЫБНОГО ХОЗЯЙСТВА ВНУТРЕННИХ ВОДОЕМОВ

Госкомитета Узбекской ССР по рыбному хозяйству

заведующего лабораторией генетики, селекции и племенной работы.

Обращаться по адресу: г. Ташкент, п/о 112, ул. Фархадская, квартал 10, дом 21 «а».

●

ТАШКЕНТСКИЙ ОРДЕНА ТРУДОВОГО КРАСНОГО ЗНАМЕНИ ИНСТИТУТ УСОВЕРШЕНСТВОВАНИЯ ВРАЧЕЙ

Министерства здравоохранения СССР

по кафедрам:

старшего преподавателя топографической анатомии и оперативной хирургии;

ассистентов: акушерства-гинекологии первой, педиатрии III.

Обращаться: г. Ташкент, ул. Генерала Петрова, 51.

Срок конкурсов — месяц со дня опубликования объявлений.

●

ИНСТИТУТ ХИМИИ РАСТИТЕЛЬНЫХ ВЕЩЕСТВ

Академии наук Узбекской ССР

младших научных сотрудников по лаборатории физических методов исследований (2), химии дефолиантов.

Срок конкурса — до 18 июня.

Обращаться: г. Ташкент, проспект М. Горького, 77.

С 1 июля 1983 года

ЛИКВИДИРУЕТСЯ

СТАРАТЕЛЬСКАЯ АРТЕЛЬ «КУРАМА» ПРИ ОБЪЕДИНЕНИИ «УЗБЕКЗОЛОТО».

Претензии принимаются в месячный срок со дня опубликования объявления по адресу: г. Ташкент, Турк-Курганский проезд, 26. Объединение «Узбекзолото».

УЗБЕККОНЦЕРТ

КОНЦЕРТНЫЙ ЗАЛ «БАХОР»

КОНЦЕРТЫ

Ордена Трудового Красного Знамени Государственной академической

РУССКОЙ ХОРОВОЙ КАПЕЛЛЫ имени А. А. ЮРЛОВА

Художественный руководитель и главный дирижер — заслуженный деятель искусств РСФСР

Станислав ГУСЕВ.

6 июня

Произведения С. Танеева, С. Рахманинова, П. Чеснокова, А. Веделя, Г. Свиридова.

8 июня

Произведения русской и западной классики XVI—XVIII веков.

11 июня

Д. Шостакович — Тринадцатая симфония.

12 июня

Произведения советских композиторов, народные песни.

13 июня

В. А. Моцарт — «Реквием».

Начало концертов — в 19.30.

Билеты продаются с 14.00.

Коллектив Гостелерадио Узбекской ССР с прискорбием извещает о смерти одного из старейших работников радиовещания, участника Великой Отечественной войны

ШАХНОВИЧА

Григория Яковлевича

и выражает глубокое соболезнование родным и близким покойного.

Руководство, партийная и профсоюзная организации Главсредазирсовхозстроя выражают глубокое соболезнование главному инженеру технического управления А. И. Инелееву по поводу кончины его отца

ИНЕЛЕЕВА

Ибадуллы Исхановича.

РЕСПУБЛИКА ОТ КРАЯ И ДО КРАЯ

САНАТОРИЙ В ГОРАХ

УЛУГБЕК. (Общ. корр. В. Попондопуло). К летнему сезону готовится студенческий санаторий Самаркандского сельскохозяйственного института. Оздоровительный городок расположен в живописном уделье Агалыкских гор. Рядом с профилакторием два корпуса с просторными палатами, строятся бассейн, спортивные площадки, подсобные помещения.

СОЛНЕЧНАЯ «УЛЫБКА»

УРГЕНЧ. (Соб. корр.). В шестом микрорайоне, сооружаемом на месте бывшего старого города, строители треста № 167 сдали в эксплуатацию необычный детский сад. Он самый крупный в области. И еще тем отличается, что оборудован галиоустановками, подающими горячую воду. Назвали новый детский сад, 45-й по счету в Ургенче, «Улыбкой».

ПЕРСТНЮ — 1.300 ЛЕТ

БУХАРА. (Соб. корр.). Трасса строящегося канала Алат — Свердлово пролегает по пустыне, где в древности были города и поселки. В одном из отвалов учитель из Бухары А. Миллер нашел перстень с изображением крылатого юноши со стрелою в руках. Специалисты считают, что находке не менее 1.300 лет, и она принадлежала влиятельному лицу, служила фамильной печатью.

ПО МАРШРУТУ ВЫХОДНОГО ДНЯ

ХАМЗААБАД. (Общ. корр. М. Лурье). Первых посетителей в нынешнем году приняла туристическая база «Шахимардан», что расположена в живописном месте этого высокогорного поселка. Маршрут выходного дня привел сюда многих любителей активного отдыха.

Туристы под руководством старшего инструктора Н. Сейтакаева совершают восхождение и Голубому озеру, знакомятся с достопримечательностями Хамзаабада, посещают мемориальный музей Хамзы Хаким-заде Ниязи.

ДЛЯ ДЕЛА МИРА

ДЖИЗАК. (Соб. корр.). Активно участвуют в борьбе за мир труженики целинной области. В минувшем году ими перечислено в Фонд мира более 200 тысяч рублей. Широкая кампания по сбору средств продолжается.

ЛУЧШИЙ БИБЛИОТЕКАРЬ

ДИМИТРОВО. (Соб. корр.). Победителем смотра-конкурса библиотечных работников на звание «Лучший по профессии» стала Н. Орлова. Она заведует отделом районной библиотеки.

Подобные смотры-конкурсы решено провести во всех городах и районах области.

ЦВЕТЫ КОМАНДИРУ

Штрихи к портрету

Для пассажиров этот рейс был самым что ни на есть обычным. Когда серебристый Ил-62 вырулил на старт, чтобы взять курс на Новосибирск, стюардесса по традиции поприветствовала от имени Аэрофлота путешественников и чуть приподнятым голосом добавила:

— Рейс выполняет экипаж Ташкентского авиапредприятия Узбекского ордена Трудового Красного Знамени управления гражданской авиации, командир корабля — пилот первого класса товарищ Шабабаев...

Лишь те, кто готовил самолет и экипаж к рейсу, знали, что для тридцатишестилетнего Сайфутдина Садыковича Шабабаева — это первый самостоятельный полет в качестве командира Ил-62.

Стремительно пробежав по бетонке, самолет взмыл в утреннюю синеву ташкентского неба. А там, на земле, товарищи внимательно следили за рейсом Ташкент — Новосибирск — Ташкент по сообщениям, поступающим из наземных служб.

...В семье Шабабаевых были удивлены, когда после окончания десятилетки Сайфутдин вдруг заявил: «Буду летчиком!» Но удержать парня от опрометчивого, как им казалось, шага не смогли. Он подал документы в Бугурусланское авиаучилище.

Такого же мнения о молодом командире его нынешние наставники — Евгений Игнатенко, Юрий Маврин, Анатолий Фадеев и многие другие.

В летной книжке Сайфутдина Шабабаева давно открылся счет десятой тысяче часов. После окончания училища он четыре года на Ан-2 опылял поля. Командование Сергелийского авиапредприятия как лучшего пилота направило его переучиваться на реактивную технику. В начале семидесятых годов ташкентские авиаторы освоили Як-40. Восемь лет водил Сайфутдин эти микролайнеры, вступил в ряды КПСС.

Тем временем в Узбекистане расширился парк больших магистральных самолетов, формировались новые экипажи Ил-62. Четыре года назад молодой пилот впервые сел за штурвал 170-местной крылатой машины. Не так давно подразделение, которым командует заслуженный пилот СССР Владимир Данилович Пан, пополнилось 350-местными аэробусами. Опытные и старшие возрастом авиаторы освоили Ил-86. Пришел черед и молодым вторым пилотам Ил-62 пересесть в командирское кресло.

...Под вечер экипаж С. Шабабаева вернулся из Новосибирска. У стоянки самолета было оживленно. Встречать пришли коллеги и друзья, наставники и ученики. Заместитель командира летного подразделения Е. Игнатенко вручил коммунисту С. Шабабаеву букет алых гвоздик и памятный адрес-напутствие.

Так получилось, что именно в эти минуты на взлетной полосе готовился к старту Ил-86. Тяжелая машина взревела двигателями и легко оторвалась от земли. Все невольно взглянули вслед улетавшему аэробусу. А молодой командир Ил-62 высоко поднял над головой цветы, провожая товарищей в дальнюю дорогу.

Ш. ЗАЙНУТДИНОВ.
Ташкент — Новосибирск — Ташкент.



На снимке: экипаж С. Шабабаева (командир — в центре). Фото Л. ГУСЕИНОВА.

АВТОМАТИЗАЦИЯ-83

Под таким девизом на территории двух московских выставочных комплексов — на Красной Пресне и в Сокольниках — работает крупная международная выставка «Автоматизация-83». Представлены вычислительная техника, приборы и средства для автоматизации современного технологического оборудования.

Свою технику показывают более 230 фирм, предприятий и организаций из 22 зарубежных стран. Самый крупный экспонент — Советский Союз. В советском разделе специалисты и посетители знакомятся с автоматизацией ведущих отраслей народного хозяйства, а также с выпуском и внедрением роботов.

Привлекают внимание разработки средств автоматизации для агропромышленных комплексов. Представлены лаборатории массового анализа почв, растений, кормов, автоматизированные системы приемки и обработки хлопка-сырца, телемеханические комплексы для мелиорации и водного хозяйства. В числе экспонатов, представленных из Узбекистана, — информационно-измерительная система приема хлопка-сырца на заготовительных пунктах, микроприбор НПО «Сигнал» и другие приборы для нужд сельского хозяйства.

Центральное место в советской экспозиции занимают автоматизированные системы контроля атмосферы и воды. Показаны и специальные очистные сооружения для водного и воздушного бассейнов.

Г. БАКШЕЕВА.
г. Москва.

ПОГОДА

Сегодня днем по Узбекистану ожидается переменная облачность, по Каракалпакской АССР, Хорезмской, Навоийской областям без осадков, по остальной территории кратковременные дожди, возможны грозы. Ветер западный, 9—14, по Ферганской долине с усилением до 15—20 метров в секунду. Температура 19—24, по югу 22—27 градусов тепла.

В Ташкенте переменная облачность, кратковременный дождь, возможна гроза. Ветер западный, 9—14 метров в секунду. Температура 21—23 градуса тепла.

Рустам Каримович АБДУРАХМАНОВ

28 мая после продолжительной и тяжелой болезни скончался Рустам Каримович Абдурахманов — крупный узбекский журналист и переводчик, персональный пенсионер республиканского значения.

Р. К. Абдурахманов родился в 1905 году в Гиждуванском районе Бухарской области. В 1928—1929 годах учился в Среднеазиатском коммунистическом университете в Ташкенте. После окончания университета работал ответственным секретарем газеты «Озод Бухора», затем секретарем Бухарского городского комитета партии.

Начиная с 1930 года Р. К. Абдурахманов работал редактором ряда узбекских газет («Бухора пролетари», «Ленин йули», «Кизил Узбекистон», «Коммунист» и др.), главным редактором Узгосиздата и редактором Узпартиздата.

В 1942—1946 годах служил в рядах Советской Армии, был редактором фронтовой газеты «Ватан шарафи учун» («За честь Родины»). После демобилизации Р. К. Абдурахманов работал заведующим сектором и заместителем директора по переводам Института истории партии при ЦК Компартии Узбекистана. С 1959-го по 1962-й ответственный секретарь Союза журналистов Узбекистана и редактор республиканского журнала «Партийная жизнь».

Р. К. Абдурахманов своей переводческой деятельностью внес большой вклад в пропаганду произведений классиков марксизма-ленинизма. Он перевел на узбекский язык ряд произведений К. Маркса («Капитал», «Классовая борьба во Франции», «Критика Готской программы»), Ф. Энгельса («Анти-Дюринг»), В. Н. Ленина («Что такое «друзья народа» и как они воюют против социал-демократов?», «Материализм и эмпириокритицизм» и др.), участвовал в переводе на узбекский язык и редактировании многих томов 4-го издания сочинений В. И. Ленина. Р. К. Абдурахманов известен также как переводчик отдельных произведений русских и зарубежных писателей.

Коммунистическая партия и Советское правительство высоко оценили заслуги Рустама Каримовича Абдурахманова. Он награжден орденами Красной Звезды, Отечественной войны II степени, многими медалями. Ему присуждено почетное звание «Заслуженный работник культуры Узбекской ССР».

Светлая память о верном сыне Коммунистической партии, талантливом переводчике, журналисте Рустаме Каримовиче Абдурахманове навсегда сохранится в наших сердцах.

ГРУППА ТОВАРИЩЕЙ.



● ТЕННИС

ВСТРЕЧАЮТСЯ ЛИДЕРЫ

Без поражений прошли спартакиадный марафон сборные города Москвы и Украинской ССР. Вчера эти команды вписали в свой актив еще по одному очку.

Участники соревнований восприняли дождь как приятный сюрприз. Играть при такой погоде — одно удовольствие, дождь нисколько не повредил корты, они в прекрасном состоянии. Первыми в это утро успеха добились москвичи, выиграв у сборной Белоруссии. А вот в матче Украина — РСФСР исход решил поединок между мастерами спорта Ириной Фатеевой из Сочи и Ларисой Савченко из Львова. Во втором сете Фатеева оказала упорное сопротивление своей сопернице, особенно сильны были ее подачи. Савченко проигрывала — 2:4 и все же сумела сначала восстановить равновесие, а затем и выйти вперед. Таким образом, сборная Украины добилась победы и в этом матче.

Набрав по шесть очков из шести возможных, команды Москвы и Украины лидируют. Сегодня матч между ними определит победителя по теннису VIII летней Спартакиады народов СССР.

ОТОВСЮДУ ОБО ВСЕМ

КТО ПЕРВЫЙ?

Интересное открытие, связанное с историей полиграфии, сделали недавно водолазы. Они сумели поднять с морского дна в проливе Ла-Манш сундуки, которые находились среди останков потонувшего в XVIII веке голландского парусника. В одном из сундуков лежала серебряная медаль, выпущенная в 1740 году в Гааге. На одной стороне медали изображена фигура женщины, наступившей ногой на книгу, на корешке которой написано «Гутенберг из Майнца», а на другой стороне помещен текст, гласящий, что триста лет назад, то есть в 1440 году, голландец Лоренс Костер изобрел книгопечатание. Автор медали добавляет, что Костер был учителем Гутенберга, а неблагодарный ученик украл у него литеры и сбежал с ними в Германию.

Ученые перелистали газеты XVIII века и убедились в том, что медаль иллюстрирует разгоревшуюся в то время дискуссию о том, кто же был первым печатником книг. Костер действительно один из первых печатников, но в Европе распространился более совершенный метод — метод Гутенберга.

Редактор
Н. Ф. ТИМОФЕЕВ.

ТВ

2 ИЮНЯ

ЦТ I

9.00 «Время».
9.40 «Я б в рабочие пошел». Телефильм.
10.05 Концерт народной артистки СССР М. Биешу.
11.10 «Встреча у высоких снегов». Телевизионный трехсерийный художественный фильм. 1-я серия. «Начало пути».
12.20 Выступление русского народного хора Дома культуры и техники г. Москвы.
12.40 Новости.
15.00 Новости.
15.20 «Коммунисты 80-х». Документальные фильмы.
16.05 «Русская речь».
16.35 «Бауманцы». Телевизионный очерк.
16.50 Концерт Государственного ансамбля песни и танца Чувашской АССР.
17.20 Встреча школьников с дважды Героем Советского Союза генерал-полковником авиации В. Д. Лавриненковым.
18.10 Б. Чайковский. «Тема и восемь вариаций для симфонического оркестра».
18.30 «Ленинский университет миллионов».
19.00 «Веселые нотки».
19.15 «Сегодня в мире».
19.30 «Сказка о твердом орехе». Мультфильм.
19.50 «Воспоминания». Фильм-концерт.
20.20 «Встреча у высоких снегов». 2-я серия. «Трудное время».
21.30 «Время».
22.05 «Документальный экран».
23.05 «Сегодня в мире».
23.20 Чемпионат Европы по баскетболу. Мужчины. Матч команд финальной группы.

ЦТ II

9.00 Утренняя гимнастика.
9.20 Научно-популярные фильмы.
9.45 «Внук Мешки». Телевизионный художественный фильм (ГДР).
11.00 «Все дело в шляпе». Мультфильм.
11.15 «Отзовитесь, горнисты!»
12.00 «Лето в лесу».
12.30 Фильм — детям. «Золотые туфельки». 1-я серия.
13.35 Испанский язык.
14.05 «Мой ласковый и нежный зверь». Художественный фильм с субтитрами.
15.50 Концерт народной артистки СССР Н. Ткаченко.
16.30 Новости.
18.30 Новости.
18.45 На VIII летней Спартакиаде народов СССР. Теннис. Передача из Ташкента.
19.30 Телевизионный фильм.
20.30 «Спокойной ночи, малыши».
20.45 Соревнования по спортивному ориентированию на призы Центрального телевидения.
21.30 «Время».
22.05 «Гарантирую жизнь». Художественный фильм.
23.30 Произведения Кара-Караева.

УзТВ I

11.25 Программа.
11.30 Для детей. «Войчечак».
12.00 «Колобок». Фильм-концерт.
12.20 Документальные фильмы.
18.00 Программа.
18.05 «Заяц, скрип и скрипка», «Огник». Кукольные фильмы.
18.30 «Пропагандист пятилетки».
19.00 «Бригадный подряд в действии» (рус.).
19.30 «Ахборот» (рус.)
19.45 Концерт Уйгурского ансамбля Узбекского телевидения и радио.
20.30 «Ахборот».
20.50 А. Островский. «На всякого мудреца довольно простоты». Спектакль театра драмы им. Хамзы.
21.30 Москва. «Время».
22.05 «На всякого мудреца довольно простоты» (продолжение).
23.35 Международный дневник.

УзТВ II

18.05 Программа.
18.10 «Остров легенд». Телефильм.
19.20 Реклама.
19.35 «Возвращение песни». Документальный фильм.
20.00 Новости.
20.20 «Стреляй вместо меня». Художественный фильм.
21.30 ЦТ II

ТЕЛЕФОНЫ РЕДАКЦИИ: ✦ Заместители редактора — 33-10-48, 33-72-77; ✦ ответственный секретарь — 33-24-68; ✦ секретариат — 33-34-75; ✦ ОТДЕЛЫ: писем трудящихся и массовой работы — 33-15-20; пропаганды марксистско-ленинской теории и коммунистического воспитания — 32-57-15; партийной жизни и местной печати — 33-41-47; советского строительства и быта — 33-14-75; промышленности, капитального строительства, транспорта, связи и торговли — 33-16-38; сельского хозяйства — 33-44-92; науки, школ и вузов — 32-57-13; внутренней информации, военно-спортивный — 33-81-29; литературы и искусства — 32-54-81; прием объявлений — 33-81-42.

✦ СОБСТВЕННЫЕ КОРРЕСПОНДЕНТЫ: в Ташкенте — 33-42-92; Нукусе — 2-64-52; Андижане — 4-21-22; Бухаре — 3-13-55; Гулистане — 2-28-94; Джизаке — 3-22-63; Карши — 4-12-63; Намангане — 6-60-90; Самарканде — 4-14-72; Термезе — 31-45; Ургенче — 6-30-73; Фергане — 5-16-19.

НАШ АДРЕС: 700000, Ташкент-П, ул. Ленина, 41.

Р. 01236. Ордена Трудового Красного Знамени типография издательства ЦК Компартии Узбекистана, г. Ташкент. Индекс 64572. Изд. № 424. 1 2 3 4 5 6 7 8 9 10 11 12 13 14