Пролетарии всех стран, соединяйтесь!

Вечерний Ташкент

Год издания 1-й
№ 48
ЧЕТВЕРГ,
25 АВГУСТА 1966 г.
Цена 2 коп.

ОРГАН ТАШКЕНТСКОГО ГОРКОМА КП УЗБЕКИСТАНА И ТАШГОРСОВЕТА

ИНФОРМАЦИОННОЕ СООБЩЕНИЕ

О ЗАСЕДАНИЯХ ВЕРХОВНОГО СОВЕТА УЗБЕКСКОЙ ССР

Вчера в 10 часов утра в Ташкенте начала свою работу восьмая сессия Верховного Совета Узбекской ССР шестого созыва.

За столом председателя — Председатель Верховного Совета республики депутат **Садыков А.**, заместители Председателя Верховного Совета депутаты **Ержанова П., Коваль В. И., Урунбаева Ф. Д., Расулов С. Р.**

В правительственных ложах — члены Президиума Верховного Совета и правительства Узбекской ССР, руководители партийной организации республики. Среди них — кандидат в члены Политбюро ЦК КПСС, Первый секретарь ЦК Компартии Узбекистана **Рашидов Ш. Р.**, члены и кандидаты в члены Бюро ЦК Компартии Узбекистана **Анисимкин И. Г., Курбанов Р., Ломоносов В. Г., Мусаханов М. М., Насриддинова Я. С., Нишанов Р. Н., Турсунов М. Т.**

Минутой молчания участники сессии почтили память скончавшихся депутатов Верховного Совета Узбекской ССР В. А. Былбаса и Гафура Гуляма.

Единогласно утверждена следующая повестка дня сессии:

1. О мерах по дальнейшему улучшению работы школ республики в свете решений XXIII съезда КПСС. (Вопрос вносится Советом Министров Узбекской ССР).
2. Об исполнении Государственного бюджета Узбекской ССР за 1965 год. (Вопрос вносится Советом Министров Узбекской ССР).
3. Об утверждении Положения о постоянных комиссиях Верховного Совета Узбекской ССР. (Вопрос вносится Президиумом Верховного Совета Узбекской ССР).
4. О внесении изменений и дополнений в Закон «О судоустройстве Узбекской ССР». (Вопрос вносится Президиумом Верховного Совета Узбекской ССР).
5. Об утверждении Указов Президиума Верховного Совета Узбекской ССР. (Вопрос вносится Президиумом Верховного Совета Узбекской ССР).

На первом заседании сессия заслушала доклад заместителя Председателя Совета Министров Узбекской ССР депутата **Азимова С. А.** «О мерах по дальнейшему улучшению работы школ республики в свете решений XXIII съезда КПСС». С содокладом выступил председатель Постоянной комиссии Верховного Совета по народному образованию депутат **Абдуллаев В. А.**

В 16 часов началось второе заседание Верховного Совета Узбекской ССР. На нем продолжались прения по первому вопросу повестки дня.

По окончании прений Верховный Совет единогласно принял постановление «О мерах по дальнейшему улучшению работы школ республики в свете решений XXIII съезда КПСС».

Затем, перейдя к рассмотрению второго вопроса повестки дня, Верховный Совет заслушал доклад министра финансов республики депутата **Муратходжаева В. М.** об исполнении Государственного бюджета Узбекской ССР за 1965 год. Содоклад сделал председатель Бюджетной комиссии Верховного Совета депутат **Юсупов Г. Г.**

Сегодня восьмая сессия Верховного Совета Узбекской ССР продолжает свою работу.

НОВОСТИ ДНЯ

Сессия Октябрьского райсовета

Землетрясение нанесло большой ущерб населению и хозяйству Октябрьского района. Около 15 тысяч семей оказалось без крова. Разрушены 12500 домов. 74 детских учреждения и 42 предприятия торговли и общественного питания потребовали капитально - восстановительного ремонта.

В этих условиях исключительно важное значение приобретает подготовка к зиме. Этот вопрос и вынесен сегодня на обсуждение сессии Октябрьского районного Совета депутатов трудящихся.

Сейчас депутаты обсуждают доклад председателя Октябрьского райисполкома Г. А. Абдурасулева.

Еще одна школа

Завершается строительство еще одной трехэтажной школы на 400 мест на улице Старопаркентской в Куйбышевском районе города. Первый этаж займут подсобные помещения, остальные два — классные комнаты, физический, химический и другие кабинеты.

Сейчас здесь ведутся отделочные работы — красятся полы, двери, окна. Приехавшие из Москвы, Самарканда, Ферганы и других городов отделочники обещают сдать школу в срок.

МЕДАЛИ ВРУЧЕНЫ

На днях 144 тепловозникам Ташкентского депо Среднеазиатской железной дороги были вручены юбилейные медали «20 лет победы в Великой Отечественной войне 1941—1945 гг.».

Одной из первых награду получила участница войны инженер технического отдела депо Людмила Никитична Янчоленко, за ней — машинисты А. Дрогобицкий, И. Игнатов, Ю. Моделов и А. Сашенков, слесари И. Волков и С. Рожков, плотник В. Захаров, садовник Х. Акрамов и другие.

«КЛЮЧИ К ВОРОТАМ»

В ИЗДАТЕЛЬСТВЕ «ТАШКЕНТ» ИМ. ГАФУРА ГУЛЯМА ВЫШЕЛ СИГНАЛЬНЫЙ НОМЕР КНИГИ Б. БОКСЕРА «КЛЮЧИ К ВОРОТАМ».

В день по квартире

В Ташкенте на восстановительных работах трудится бригада ангренских строителей Самата Рахманова, носящая высокое звание коллектива коммунистического труда.

Строители треста «Узбекшахтострой» возводили 60-квартирный дом на Высоковольтной улице. Работы завершены в рекордный срок — всего за два месяца. Получается, что в среднем ангренцы давали столице Узбекистана по одной квартире в день.

Важная специальность

С нынешнего учебного года Ташкентский гидромелиоративный техникум начинает подготовку специалистов по телемеханизации и эксплуатации ирригационных систем. Эта специальность стала особенно необходимой после майского Пленума ЦК КПСС, который поставил задачу — эффективно использовать каждый гектар поливных земель.

Шефская помощь

Министерство автомобильного транспорта и шоссейных дорог УзССР взяло шефство над автотранспортом строителей, приехавших на восстановление города из братских республик: ремонтные предприятия министерства обслуживают их автомобили и агрегаты.

Филиалу Московского автокомбината № 1 отдана территория автобусного парка № 4. Теперь там размещено до 300 автомашин москвичей.

Выплачивает Госстрах

530000 рублей — такую сумму выдали в Ленинском районе по государственному страхованию пострадавшим от землетрясения.

Страховые суммы получили владельцы 3853 поврежденных домов.

ПОГОДА

В ближайшие сутки по Ташкенту ожидается небольшая облачность без осадков. Ветер северо-восточный, 3—7 метров в секунду.

Температура ночью — 19—21, завтра днем — 35—37 градусов.

Сообщает сейсмостанция «Ташкент»

ВЧЕРА, СЕГОДНЯ НОЧЬЮ И УТРОМ КОЛЕБАНИЯ ПОЧВЫ НЕ ОТМЕЧЕНЫ.



На снимке, сделанном нашим нештатным фотокорреспондентом А. Тахтаходжаевым, вы видите одного из лучших машинистов Ташкентского тепловозного депо Среднеазиатской железной дороги Юрия Казеннова. Юрий был в числе тех, кто положил здесь начало движению тяжеловесников. Личным примером он увлекал за собой товарищей.

Сегодня в утренних газетах

▲ Центральный Комитет КПСС и Совет Министров СССР рассмотрели вопросы дальнейшего развития физической культуры и спорта в стране.

▲ В связи с событиями в Нигерии, где 29 июля с. г. произошел новый военный переворот, западная печать, а также некоторые нигерийские круги, связанные с империалистическими державами, распространяют слухи о том, что Советский Союз якобы заинтересован в расколе Нигерии, в расчленении страны на отдельные части.

ТАСС уполномочен заявить, что эти слухи не имеют под собой никакого основания.

▲ Указ Президиума Верховного Совета Узбекской ССР о присвоении почетного звания «Заслуженный юрист Узбекской ССР» ряду работников республики, в том числе ташкентцам:

Бакирову Фатыху Салиховичу — заведующему кафедрой юридического факультета Ташкентского Государственного университета им. Ленина.

Видревич Марии Никифоровне — прокурору следственного управления прокуратуры Узбекской ССР.

Минасяну Артему Аванесовичу — начальнику следственного отдела Комитета госбезопасности при Совете Министров Узбекской ССР.

Цареву Николаю Павловичу — заместителю председателя Ташкентского городского суда.

350-летие со дня смерти Сервантеса

По рекомендации Всемирного Совета Мира прогрессивное человечество отмечает 350-летие со дня смерти Сервантеса. В связи с этим Совет Министров СССР создал Всесоюзный комитет под председательством Б. Полевого.

Решено провести в Москве в Большом театре Союза ССР вечер, посвященный памяти великого писателя-гуманиста. Эту дату будут отмечать во всех республиках Советского Союза.

(ТАСС).



Отслужив свой срок в Советской Армии, Николай Смирнов возвратился на родной авторемзавод № 2 и горячо взялся за работу.

Фото Л. Глауберзона.



Вулканизаторщик республиканского автомотоклуба ДОСААФ Григорий Манаев ежемесячно «лечит» свыше 700 камер, и все они принимаются с отличной оценкой.

Фото Л. Глауберзона.

Водители троллейбусного парка № 1 уверенно выезжают на линию, если машина осмотрена слесарем по ходовой части Семеном Трусовым. За шесть лет работы он в совершенстве овладел своей специальностью.

Фото Н. Узилевского.

ГОЛОС ПЛАНЕТЫ

ПАРИЖ

Патриоты действуют

Южновьетнамские патриоты бросили сегодня пластическую бомбу в военный пересыльный центр, расположенный в городе Ратьзел. В результате взрыва четыре американских солдата ранены. Помещения центра серьезно разрушены. Об этом сообщил корреспондент агентства Франс Пресс из Сайгона.

БУЭНОС-АЙРЕС

Распоряжение правительства

Аргентинское правительство отдало распоряжение о закрытии 8 сахарных заводов в провинции Тукуман и направило туда отряды вооруженной полиции. Закрытие этих предприятий означает безработицу и нищету примерно для 20 тысяч рабочих и их семей.

Этот шаг правительства имеет целью укрепить положение сахарозаводчиков, стремящихся сохранить высокие цены на сахар, и погасить один из очагов активной борьбы рабочих за повышение заработной платы, против увольнений и за улучшение условий труда.

СТАМБУЛ

ПОДЗЕМНЫЕ ТОЛЧКИ НЕ УТИХАЮТ

Турецкое правительство предпринимает все меры, чтобы облегчить положение населения, пострадавшего от землетрясения. В Восточную Анатолию выехала созданная правительством комиссия из представителей различных министерств.

Премьер - министр Турции Демирель заявил корреспондентам, что в районе бедствий до наступления зимы необходимо построить около 6000 домов, чтобы люди не остались без крова.

В районе землетрясения все время продолжаются подземные толчки. Полностью разрушенный город Варто вновь подвергся землетрясению, сила и продолжительность которого превосходила подземный толчок, происшедший 19 августа. Утверждается, что в городе под рухнувшего кинотеатра до сих пор погребено около 200 детей. Каждый день с самолетов сбрасывается продовольствие жителям горных деревень. Предпринимаются меры для предотвращения эпидемических заболеваний.

БОНН

На Рейне воют сирены

46 тысяч сирен завыли сегодня одновременно на всей территории ФРГ. Западногерманские власти проводили очередную «проверку готовности» системы оповещения населения о «нападении противника с воздуха». Учебные тревоги, проводимые для оповещения о «нападении противника», используются в ФРГ для раздувания военного психоза. Это — одно из средств психологической обработки населения в духе бонских планов «чрезвычайного законодательства», направленного на всестороннюю милитаризацию жизни в стране.

Зарубежная военная хроника

БОНН. Намеченные на начало сентября в Турции маневры так называемой «пожарной команды» НАТО состоятся, несмотря на тяжелые последствия недавнего землетрясения в восточных районах страны. Об этом сообщил представитель бундесвера в Цвайбрюккене (ФРГ), где размещены подразделения 26-й парашютно-десантной бригады бундесвера. Эти подразделения будут участвовать в маневрах НАТО наряду с американскими, английскими, канадскими, бельгийскими, голландскими, греческими и турецкими войсками.

ЛОНДОН. Военно-морской флот Федеративной Республики Германии намерен разместить в Англии заказ на 50 управляемых ракет «Сикэт» типа «поверхность — воздух» на сумму приблизительно 300 тысяч фунтов стерлингов, сообщает газета «Дейли телеграф».

КАРАКАС. В столице Венесуэлы началось пятое межамериканское совещание по военно-морским вопросам, на котором присутствуют 50 высокопоставленных представителей США, Колумбии, Чили, Перу, Доминиканской Республики, Уругвая, Гватемалы, Парагвая и Венесуэлы. Бразилия, Аргентина и Канада отказались участвовать в совещании. Мексика представлена только наблюдателями. Это совещание, проходящее при закрытых дверях, организовано Соединенными Штатами через межамериканский совет обороны.

Одновременно с совещанием у берегов Венесуэлы проводятся совместные военно-морские маневры США и Венесуэлы.

БОНН. Министерство обороны ФРГ объявило, что генерал Третнер подал в отставку с поста генерального инспектора бундесвера — высшего командного поста в западногерманской армии, который он занимал с первого января 1964 года.

Правительство, министерство обороны и командование бундесвера хранят полное молчание по поводу причин, побудивших Третнера подать в отставку.

(ТАСС).

Новый акт агрессии

Сирийская Арабская Республика вновь стала объектом провокаций со стороны Израиля. 15 августа израильские вооруженные суда напали на сирийские береговые посты, расположенные на восточном берегу Тивериадского озера. Израильские самолеты совершили налет на артиллерийские позиции сирийской армии.

Это уже не первый случай агрессивных действий Израиля против суверенной Сирии. Серия пограничных инцидентов, развязанных израильской стороной за последнее время, дает все основания полагать, что и нынешняя агрессивная акция является предумышленной и спланированной.

Такое резкое усиление провокационной деятельности Израиля против Сирии не случайно. Известно, что на границах с соседними арабскими странами сосредоточены крупные силы израильской армии. Наибольшее количество войск нацелено против Сирии. В газетах Израиля ведется разнузданная антисирийская кампания. Раздаются воинственные голоса, призывающие к вмешательству во внутренние дела Сирийской Арабской Республики. Одновременно зашевелилась реакция и в соседних с Сирией арабских странах — Иордании, Ливане, а также в Саудовской Аравии.

Ливанская газета «Аль-Ахбар» пишет: «Ни для кого не секрет, что Иордания концентрирует свои войска на границе с Сирией и что офицерам иорданской армии отданы секретные инструкции о готовности к выступлению на территорию Сирии с целью ее «спасения».

Чем же вызвана такая повышенная активность в стане марионеток западных колонизаторов против Сирии? Ларчик открывается просто.

США и Англия и их ближневосточные пособники никак не хотят смириться с тем, что народ Сирии, встав на независимый путь развития, стремится быстрыми темпами покончить с экономической отсталостью своей страны. В Сирии сейчас происходит консолидация тех народных сил, которые заинтересованы в упрочении самостоятельности своей страны. Сирийский народ, его правительство провозгласили свою решимость идти в одном ряду с передовыми арабскими странами — ОАР, Алжиром.

«Не удивительно, — пишет сирийская газета «Ас-Суара», — что Сирия избрана главной мишенью империалистической политики. Внутренние и внешние мероприятия республики внушают беспокойство американской дипломатии».

Именно этим и объясняются провокации Израиля и сосредоточение иорданских войск на границах Сирии.

Хорошо известно, что Израиль уже давно стал в руках империалистических кругов козырным тузом в этом районе мира. Экстремисты Израиля охотно выступают в этой неблаговидной роли. Сирия стала у них бельмом на глазу.

Усиливая провокационные происки против Сирии, империалисты Запада и их марионетки пытаются делать ставку также на сирийских реакционеров, находящихся как внутри страны, так и за ее пределами. Получившие «политическое убежище» в Иордании, Саудовской Аравии и в Ливане представители реакционных групп, бывшие владельцы крупных национализированных предприятий, лишившиеся земли феодалы — вот те силы, с помощью которых империалисты и арабские реакционеры хотят повернуть Сирию вспять с избранного ею пути.

Все эти отщепенцы докатились до того, что готовы встать в один ряд с империалистами и вместе с ними выступить в роли душителей сирийской революции.

Для империалистических кругов США и Англии с каждым днем все труднее становится задача изменить положение дел в Сирии, ее прогрессивную политику, так как сирийская революция крепнет и набирает силы.

Однако, как свидетельствует факт последней агрессивной акции Израиля против Сирии, империалисты не отказались от своих планов задушить Сирийскую Арабскую Республику. Политика агрессивных экстремистских кругов Израиля направлена именно на это.

Анализируя последнюю израильскую агрессию 15 августа, следует отметить два основных момента: во-первых, она была совершена сразу же после поездки премьер-министра Израиля в Вашингтон, и, во-вторых, — после того как было заключено соглашение между США и Израилем о поставках последнему 80 бомбардировщиков типа «Скайхок». Очень примечательно! — ничего не скажешь.

Советский народ вместе со всей прогрессивной общественностью мира осуждает провокационные маневры империалистов и их пособников против независимой Сирии, которые создают угрозу миру и безопасности в районе Ближнего и Среднего Востока.

И. ВАСИЛЬЕВ.

СООБЩЕНИЕ ТАСС

В период с 26 августа по 25 октября 1966 года в Советском Союзе будут произведены пуски ракет-носителей в район акватории Тихого океана, ограниченный окружностью радиусом 40 морских миль, с центром, имеющим координаты 26 градусов 50 минут северной широты и 176 градусов 10 минут восточной долготы.

ТАСС уполномочено заявить, что для обеспечения безопасности правительство Советского Союза просит правительства других стран, пользующихся морскими и воздушными путями в Тихом океане, дать указания соответствующим органам, чтобы суда и самолеты не заходили в этот район акватории и воздушного пространства ежедневно во второй половине суток с 12 до 24 часов по местному времени.

ВОССТАНОВЛЕНИЕ ГОРОДА: ПРОЕКТЫ И СВЕРШЕНИЯ





Легкий удар мастерка — и кирпич ровно ложится на кирпич. Еще удар и угол стены связан навечно... Так трудится бригадир СУ-50 Главташкентстроя Петр Иванович Долгов, приехавший к нам из Ореховo-Зуева.

Сегодня Петр Иванович и его бригада ремонтируют корпус Ташкентского государственного университета (снимок слева). Рядом с бригадой П. Долгова трудятся воины Советской Армии Анатолий Слепков и Генрих Арестакесьянц (снимок сверху). Между воинами и строителями разгорелось соревнование.

— Надо спешить, — говорят они, — ведь до начала учебного года остались считанные дни!

Фото М. Розенкранца.

Сроки затягиваются

Во Фрунзенском районе ремонту подлежат 2740 квартир. Однако по состоянию на 9 августа работы шли лишь в 1085 квартирах. Сроки ремонтных работ затягиваются, ни один дом еще не предъявлен к сдаче. Крайне медленно идет проверка состояния печей, дымоходов и электросети. В домах №№ 32, 33, 47 по улице Баранова, № 13 по улице Артиллерийская, № 21 по улице Дубинского, №№ 7, 43 и 85 по улице Шпилькова ремонтные бригады часто простаивают из-за отсутствия стройматериалов.

РОХАТ БУДЕТ БОЛЬШЕ

ДВАДЦАТЬ ШЕСТЬ ГЕКТАРОВ ЗАНИМАЕТ ЗЕРКАЛО ОЗЕРА РОХАТ. В БУДУЩЕМ ГОДУ НАМЕЧАЕТСЯ РАСШИРИТЬ ЕГО ДО 30 ГЕКТАРОВ.

ЛЕЙПЦИГ ЗОВЕТ

Этот старинный город в Германской Демократической Республике вновь в центре внимания торгового мира. Вряд ли найдется такая европейская столица, где в эти дни расклеенные на рекламных щитах яркие плакаты с известной эмблемой международной ярмарки не звали бы в Лейпциг. Коммерсанты и специалисты всего мира запланировали посещение Лейпцига в начале сентября.

Сейчас же здесь полным ходом идет подготовка к открытию. На товарных станциях выгружают, распаковывают и монтируют экспонаты из 60 стран. В отелях и на частных квартирах готовятся разместить 6500 участников ярмарки и более 200 тысяч туристов.

В 30 разделах этого торгового форума будут представлены практически все отрасли, производящие товары широкого потребления. А такие павильоны, как «Текстиль», «Фармацевтика и косметика», «Пищевая промышленность», «Книги и журналы», по количеству экспонатов могут конкурировать с любой международной специализированной выставкой.

Из иностранных участников самую большую экспозицию выставляет ЧССР. Советский Союз на площади в 1000 квадратных метров предложит большой выбор часов, фотоаппаратов, радиоприемников, телевизоров, книг и продовольственных товаров. Другие социалистические страны тоже принимают широкое участие.

Среди стран Азии, Африки и Латинской Америки крупнейшими экспонентами будут Индия и Бразилия. Западная Европа представлена 21 страной. Огромные стенды оформляют Франция, Австрия, Голландия, Англия и Италия. Такие известные западногерманские фирмы, как «Монсон», «Шварцкопф», «Фарбверке Хёхст» и другие, намереваются установить здесь деловые контакты с фирмами ГДР и других социалистических стран.

Как организатор ярмарки ГДР выступит с разнообразным ассортиментом экспонатов — от булавки до телевизора. Практически она покажет всю продукцию своей легкой промышленности.

Особый интерес вызывают электроприборы, фото-кинооптика, текстильные изделия, предметы бытовой химии, фармацевтические и косметические товары, стекло, фарфор и керамика, мебель и т. д. В этих разделах, а также среди экспонатов музыкальных инструментов, игрушек и спорттоваров посетители познакомятся со многими интересными новинками. Это и быстроходная швейная машина, делающая 5 тысяч стежков в минуту, и телевизор «Донья 1201», и транзисторный орган «Ионика 6».

Невозможно перечислить все, что впервые увидят посетители. Только из числа драпировочных материалов и ковров будет показано 1350 новинок. Для изделий из текстиля, изготовляемых в ГДР, характерно широкое применение синтетических волокон. Предприятия мебельной промышленности покажут декоративную пленку и узорчатую древесину.

Сотни экспонатов фармацевтической промышленности раскрывают широкие возможности нашей республики по продаже лицензий.

Экспозиция ГДР продемонстрирует достижения отечественной промышленности в области производства товаров широкого потребления. Доля легкой промышленности в общем экспорте республики составляет почти одну пятую часть. Интересно отметить, что в прошлом году 85 процентов произведенной фото- и кинопленки пошло на экспорт. ГДР вывозит больше половины ручных часов, одну треть радиоприемников, почти половину чулочных изделий, большое количество белья, трикотажа. Особенно большим спросом пользуются пианино и рояли. Значительно увеличился также вывоз машин и оборудования.

Вместе с тем ГДР заинтересована в вывозе высококачественных товаров. Например, в 1965 году из Советского Союза были получены большие партии шерсти. ЧССР поставляла кожаную обувь, Индия — чай, Бразилия — кофе, а Франция — кинескопы. Активное участие ГДР на крупнейшей встрече торгового мира — свидетельство растущих возможностей промышленности республики.

Лейпцигская осенняя ярмарка 1966 года проходит под девизом «За свободную международную торговлю и технический прогресс». Будучи важным пунктом торговли между Востоком и Западом, она и в этом году послужит расширению международных экономических связей.

Франц ТАЛЛОВИЦ,
немецкий журналист.

ВЫСОКОЕ ПРИЗНАНИЕ

Разыкова. Его трижды избирали в Куйбышевский районный Совет. Джаппар, кроме того, не раз был членом заводского парткома, а сейчас он — член заводского комитета профсоюза.

— И ведь всюду успевает! — восхищается Георгий Родионович.

И вот передо мной уже не тот Джаппар, который только что вышел вместе с товарищами из цеха... Вот он ремонтирует свой дом, с дочкой на руках ждет, когда вернется со смены жена, помогает ей быстрее управиться по хозяйству.

Вся его жизнь прошла на глазах друзей и товарищей. И поэтому так горячи рукопожатия, так искренни поздравления.

А. АРКАДЬЕВА.

Ташкентский кабельный завод. Над входом в цех тяжелых шланговых кабелей на алом полотнище начертано: «Программа партии — программа нашей жизни».

Слова? Нет. За ними жизнь целого коллектива, объединенного общим делом, общими радостями, коллектива, цементом в котором являются коммунисты, такие, как Герой Социалистического Труда Джаппар Разыков.

Наверное, каждый человек хочет стать мастером. Вся наша жизнь — это только овладение мастерством.

Когда в 1943 году, пятнадцатилетний Джаппар пришел на «Ташкенткабель», он вряд ли знал слова Карла Маркса о том, что «...природа крупной промышленности обуславливает перемену труда, движение функций, всестороннюю подвижность рабочего».

Тогда за плечами Джаппара было только 8 классов школы. Технических знаний, скажем прямо, не было вообще.

Что же помогло рядовому освинцовщику за короткий срок овладеть всеми специальностями, нужными в этом цехе?

Изолировщик, обдирщик, скруточник, ошланговщик...

«Сегодня мастер Джаппар Разыков может работать и начальником производственного участка»,—уверенно говорят в цехе.

Чтобы человек мог успешно выполнять работу, пусть и не требующую больших технических знаний, он должен обладать гибкостью ума, способностью быстро перестраиваться, разносторонней одаренностью. Люди, для которых труд только «необходимость», не станут вот так тратить свою энергию, как это делает Разыков...

Сейчас, когда говорят о Разыкове, обязательно вспомнят:

«...Он первым в СССР освоил новый агрегат непрерывной вулканизации тяжелых шланговых кабелей и первые кабели для отечественных шагающих экскаваторов, участвовал в освоении производства кабелей для бесшланговых насосов, так необходимых нефтяникам».

Как это было? В 1955—1956 годы в цехе, где работает Разыков, объединили процесс работы, ранее выполняемой на двух агрегатах. Объединенный агрегат стал давать вдвое больше продукции.

Теперь киевский завод «Большевик» выпускает усовершенствованные агрегаты по типу того, первого, в сборку и освоение которого вложен труд мастера Разыкова...

И еще вам расскажут, что у Разыкова около 60 учеников и что многие из них уже догоняют своего учителя.

Если вы увидите рабочих и специалистов этого цеха в торжественный праздничный день, вас удивит обилие орденов и медалей, собранных вместе.

Конечно, тут дело не в личной исключительности каждого из них. Но такой коллектив подталкивает человека вперед, способствует поиску, развитию творческой инициативы, стремлению к техническому прогрессу.

И не удивительно что именно здесь особенно проявил себя Джаппар. На его счету свыше тридцати рационализаторских предложений, которые дают заводу 78000 рублей экономии в год!

И еще. Эта мысль приходит, когда, слушаешь начальника цеха Георгия Родионовича Баукина. Он и Джаппар уже много лет работают рядом. Русский и узбек. Разные по возрасту и складу характеров, но такие одинаковые в своем стремлении дать как можно больше государству.

Георгий Родионович рассказывает о Джаппаре, о его жене Мухаббат — вальцовщице этого же цеха, о детях Муаттар, Шавкате и Ибрагиме, о жизни и делах этой семьи...

Рассказывает о депутатской деятельности

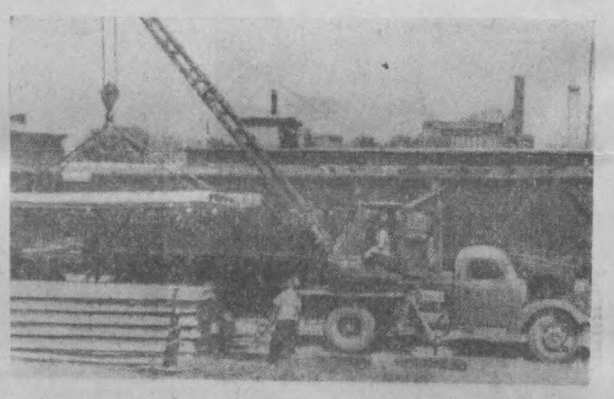

Каждый день прибывают грузы в адрес строящегося Ташкента. **На снимке:** идет выгрузка стройматериалов.

ПО ЗОВУ СЕРДЦА

«Хочу стать строителем». С такими заявлениями идут сейчас в райкомы комсомола ташкентские юноши и девушки. Они просят дать путевку на учебу в профессионально - технические училища страны.

Патриотическое стремление молодежи поддержано. Бюро Ташкентского городского комитета ЛКСМ Узбекистана приняло решение — в ближайшее время направить на учебу в братские республики 2700 молодых ташкентцев.

В марте будущего года новый отряд квалифицированных строителей встанет на трудовую вахту по восстановлению родного города.

ВСЕ РЕЗЕРВЫ — В ДЕЙСТВИЕ

Тысяча кирпичей в день — таков неизменный показатель каменщика харьковского строительно-монтажного поезда Виктора Лобача; ежедневно перевыполняющего задание. Возглавляя комсомольско-молодежную бригаду, Виктор личным примером показывает своим товарищам, как надо дорожить каждой минутой рабочего времени. И краснеть за свой коллектив ему не приходится. Опережая и без того у... лотненный график, бригада уже поднимает третий этаж восьмидесятиквартирного дома — одного из первых украинских зданий на ташкентской земле.

В эти дни Виктор Лобач и его друзья занялись любопытным подсчетом. С карандашом в руках выверяли они свои резервы и возможности. Результаты оказались .обнадеживающими. Если шире практиковать взаимозаменяемость внутри бригады, ритмичнее подавать материалы, то вполне можно на полмесяца приблизить срок окончания кирпичной кладки. Эта цифра внесена была в индивидуальные обязательства.

«Мой личный вклад в дело строительства и восстановления Ташкента» — начертано на бланках этих обязательств. Штукатуры и каменщики, плотники и маляры, рабочие различных профессий фиксируют в них свои замыслы, подсказанные желанием оказать наибольшую помощь столице братского Узбекистана в ликвидации последствий землетрясения.

МЕХАНИЗАЦИЯ ВЫГРУЗКИ

Коллектив проектно-конструкторского бюро треста «Оргтехстрой» Главзапстроя только что закончил разработку проекта разгрузочных баз, которые будут сооружены в тупике топливного склада Ташкентской ТЭЦ и на железнодорожной станции Сабира Рахимова.

На станции С. Рахимова будут построены два железнодорожных тупика по 280 метров каждый, оснащенные современной разгрузочно-погрузочной техникой, которая позволит разгружать прибывающие со стройматериалами вагоны и транспортировать груз прямо в машины.

Схему освещения и электросиловых кабелей для механизмов разгрузочной базы выполнил инженер М. Г. Ванечкин.

Строители уже приступили к сооружению этих баз.

С вводом их в эксплуатацию будет механизирован процесс разгрузки различных строительных материалов, прибывающих в Ташкент, до минимума сократятся простои вагонов, значительно улучшатся условия труда грузчиков.

ПОЧТИ НА КИЛОМЕТР ВЫТЯНУЛИСЬ ТОРГОВЫЕ ПАВИЛЬОНЫ НА УЛИЦЕ НАВОИ. В НИХ БОГАТЫЙ АССОРТИМЕНТ РАЗЛИЧНЫХ ТОВАРОВ, МЕБЕЛИ, КУЛЬТУРНО-БЫТОВЫХ И ШКОЛЬНЫХ ПРИНАДЛЕЖНОСТЕЙ. РАБОТАЮТ ПАРИКМАХЕРСКИЕ, КАФЕ.

НА СНИМКЕ: В ЦЕНТРЕ — ТОРГОВЫЕ ПАВИЛЬОНЫ, СПРАВА — В ПАВИЛЬОНЕ КУЛЬТТОВАРОВ.

Фото Р. Шамсутдинова.
(Фотохроника УзТАГ).

НОВОСТИ ДНЯ

ЗАБОТА о строителях

Гость не должен ощущать нужду ни в чем. Таков закон гостеприимства. И ташкентцы стремятся его выполнить. В городках строителей, прибывших восстанавливать и возводить новый Ташкент, открыто более 100 торговых и бытовых предприятий. На территории бывшего дома отдыха «Чапаната», где расположились рабочие Особукрстроя, открыта новая отлично оборудованная столовая на 450 мест. Украинских строителей обслуживают три павильона кафе «Ветерок». Такие же торговые предприятия к услугам тех, кто живет в городках московских и ленинградских строителей.

Вечерами к друзьям-строителям приезжают лекторы, концертные группы, агитхудожественные бригады. В лучших ташкентских клубах, дворцах и парках культуры в честь гостей устраиваются вечера отдыха, встречи с передовыми производственниками, кинофестивали.

Планы дальнейшего улучшения культурно-бытового обслуживания строителей наметил Ташкентский областной Совет Профсоюзов. Чтобы представители братских республик чувствовали себя в гостях, как дома, для них организовано двухсменное торговое обслуживание в жилых городках, продажа обедов и продуктов питания непосредственно на строительных площадках. Организуются автодушевые, филиалы прачечных, бытовых мастерских. По единому графику намечено проведение вечеров отдыха, выступлений мастеров искусства и артистов-любителей. Увеличивается число библиотечных передвижек. За жилыми городками закреплены лучшие клубы, дворцы культуры и библиотеки города.

Г. РОЗЕНБЛИТ.

Избран новый штаб дружины

При райпрофсоже Ташкентского отделения дороги состоялось совещание представителей народных дружин железнодорожного узла, на котором в соответствии с новым Указом Президиума Верховного Совета СССР «Об усилении ответственности за хулиганство» были обсуждены вопросы борьбы с нарушителями.

Избран новый штаб народной дружины Ташкентского железнодорожного узла. Его возглавляет начальник пассажирского отдела Р. Рахманбердыев.

«Молнии в ночи»

Издательство «Еш Гвардия» выпустило книгу Мирмухсина «Молнии в ночи». В нее включены две повести — «Молнии в ночи» и «Закалка».

Первая повесть — историческая. В основе ее события прошлого столетия, когда Ташкент был присоединен к России. Символичен конец повести. Ее главный герой — гончар Мирхайдар — братается с русским солдатом.

Вторая повесть — «Закалка» — посвящена современности. В ней рассказывается о становлении и формировании характера юноши Алиджана. Опутанные религиозными предрассудками, его родители пытались сделать из Алиджана «правоверного мусульманина», а выпестовали бездельника. Но у него есть друзья — честные труженики. И они помогают Алиджану найти свое место в жизни.

В повести сильна сатирическая струя: раскрывая корни религиозного фанатизма, писатель сочно и ярко рисует колоритный образ мошенника и скряги Буриходжи.

Книга переведена на русский язык Ю. Карасевым.

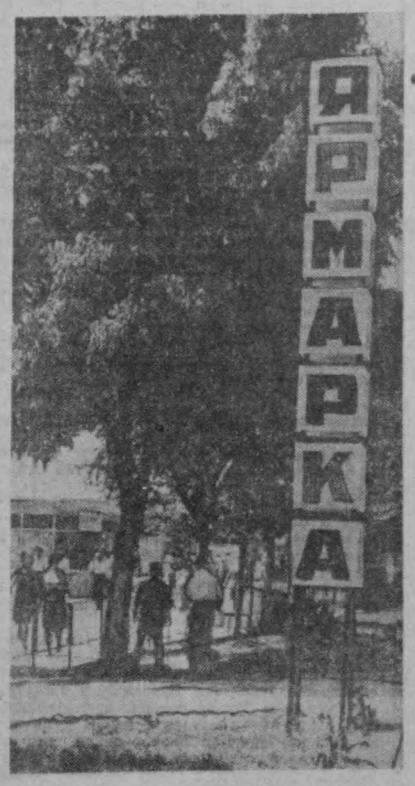



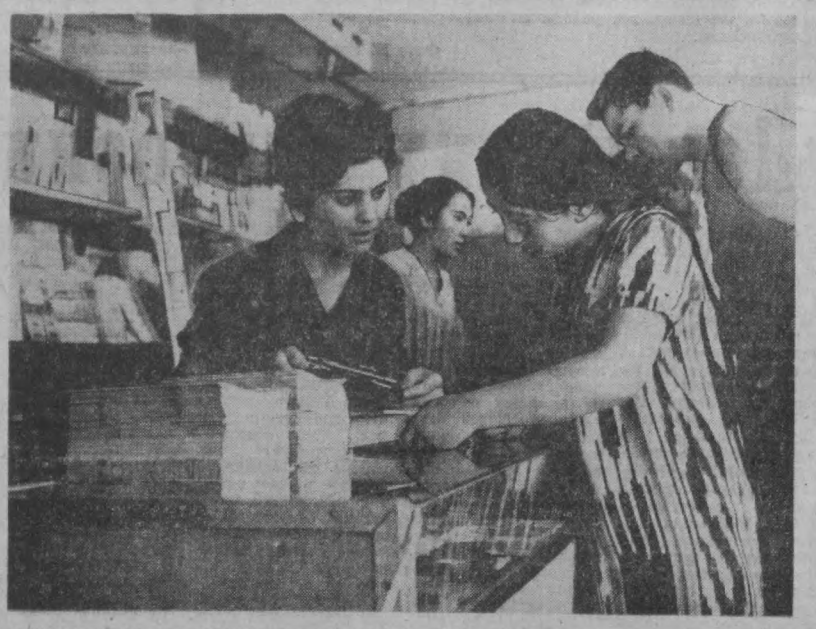

До школьного звонка осталось 6 дней



Оживленно идет торговля в книжном магазине на улице Навои.

Фото Л. Губап.

...Ждет своих питомцев

Средней школе № 62 имени Чкалова Чиланзарского района повезло: стихийное бедствие обошло ее стороной, оставив лишь незначительные трещины в стенах. И все же забот по подготовке к новому учебному году у коллектива преподавателей было достаточно. И скажем сразу: они отлично подготовились к приему своих питомцев...

На первом этаже — тишина. Идут консультации для отстающих. Проходим по четырехэтажному зданию. Заходим в физический, химический, биологический кабинеты, классные комнаты, спортивный зал — везде чистота и порядок.

Все работы были проведены силами преподавателей школы. Сознавая, что строителей сейчас не хватает — ведь сколько надо ремонтировать, — здесь принялись за дело сами. Хорошо поработали учителя начальных классов М. Гафурова, М. Мансурова, С. Рихсиева, химик-геолог А. Ашуров, историк А. Аюпова, лаборант А. Пулатов и другие.

Самой большой гордостью являются здесь производственные мастерские. Слесарный класс — 10 слесарных столов, 20 тисков. Сверловочный, токарный станки, инструмент — все ждет учеников. В столярной мастерской — та же картина. Не забыты и девочки. Для них оборудована мастерская кройки и шитья, в которой имеются 13 швейных машин. А класс домоводства! Новая современная мебель, посуда, — здесь школьницы будут учиться хозяйствовать, красиво накрывать стол.

Большую благодарность испытывает коллектив школы к своим шефам — коллективу завода пластмассовых изделий. Это они помогли школе оборудовать мастерские.

СВОИМИ РУКАМИ

Восемьдесят комсомольцев и пионеров школы № 21 Кировского района вышли на восстановление родной школы. За две недели работы ребята под руководством своего комсомольского вожака Виолетты Мелкумовой отремонтировали весь третий этаж школы. Сейчас они приступили к штукатурке стен и покраске полов.

Комсомольцы стремятся завершить все работы и сдать школу к 28 августа.

Прозвенит ли вовремя звонок?

Прозвенит ли вовремя школьный звонок, будет ли готово школьное здание к началу учебного года?

Секретарь партийной организации школы № 76 имени Боглана Хмельницкого Чиланзарского района Р. И. Валькова утверждает: «Строители не успеют».

А начальник участка СУ-57 треста № 10 И. А. Беникало, которому поручен ремонт школы, заверяет: «Будет готова!».

До первого звонка осталось шесть дней, а в школе...

Строители пришли сюда 21 июня. Поработали до 5 июля и перешли на какой-то другой объект. 16 июля прислали студентов медицинского техникума, которые провели кое-какие подготовительные работы. 6 августа в школе появились строители СУ-57. Но нужных материалов не оказалось, и они несколько дней просидели в холодке.

А потом началась горячка. Сделано уже немало, но пока еще в школе нет ни одной полностью готовой классной комнаты.

Первые два этажа готовы только наполовину. А на третьем и четвертом — непочатый край работы. Но это ничуть не смущает И. А. Беникало. «Если нас не задержат сантехники, если вовремя будут подаваться стройматериалы — мы закончим школу в срок», — заявляет он.

Хотелось бы верить, но...

Учителя школы создали две вспомогательные бригады. У них тоже работы хватает: отремонтировать парты и учебные пособия, обеспечить школьников учебниками и тетрадями, помочь строителям.

Кстати, об учебных пособиях. Все они, собранные со всех кабинетов, свалены в одно место. «Как только будет готов хоть один класс или кабинет, мы им займемся», — говорит Р. И. Валькова.

Кончается школьное лето. Скоро прозвенит первый звонок. Долг строителей — сделать все, чтобы первого сентября школа гостеприимно приняла своих учеников.

Н. КОПЕЙКИС.

ЗА КРАСОТУ СВОЕГО ГОРОДА

(РЕПОРТАЖ)

Когда проезжаешь по улицам Чиланзара, можешь сразу угадать, где учреждение, а где жилой дом.

Допустим, вы едете на автобусе № 24. Вот он повернул на улицу Мукими. Доезжаете до дома № 106. Все его балконы опутаны сложной системой из бельевой веревки. Поднимите голову чуть-чуть повыше — и перед вами целая выставка полотняного и трикотажного белья!



Разъяснение на этот счет охотно дает домком Е. Г. Шварц.

— Это вывесила моя соседка Филимоновна. Сама я сушу во дворе (кстати, он огорожен высокой кирпичной стеной). Почему соседка там не сушит? Не знаю. Но теперь я скажу и ей, и всем остальным, чтобы с сегодняшнего дня содержали балконы в порядке.

Едем дальше. Рядом с Чиланзарским райсоветом стоят дома №№ 54, 56 и 58. И здесь балконы увешаны бельем, загромождены всякой всячиной.

Мимо этих домов ежедневно ходят руководители райисполкома. Но никому из них почему-то не пришла в голову мысль, что такая балконная «экзотика» неприятно режет глаз и портит вид улицы.

Особенно много белья выставлено на всеобщее обозрение на улице Волгоградской. Начальник ЖЭК № 1 Михаил Гавриловнч Борисов, в ведении которого находится часть этих домов, уверяет, что он уже неоднократно предупреждал жильцов, чтобы они не захламляли балконы, но так ничего и не добился.

— Несознательность, — вздыхает он.

На некоторых жильцов были составлены акты. Их передали административной комиссии райисполкома, но и по сегодняшний день все осталось по-прежнему.

М. ПРОКОПЕНКО.

На снимке: вид на балконы дома № 3 квартала Д-16.

Фото Л. Глауберзона.

По страницам вечерних газет

«СТАРАЯ МЕЛЬНИЦА»

В Сочи на живописной «Вершине грез» — самой верхней точке горы Бытха — открылся ресторан с экзотическим названием «Старая мельница». Посетителей, — сообщает газета «Вечерний Тбилиси», — встречает добрая, в старорусском наряде, «мельничиха», а «дочери мельника» угощают гостей русским квасом, огурцами, домашней колбасой, отварной говядиной, нашпигованной чесноком, затиркой с салом и другими блюдами русской кухни.

ПРЕСС-КЛУБ ЖУРНАЛИСТОВ АЗЕРБАЙДЖАНА

Начал свою работу пресс-клуб журналистов Азербайджана, созданный Союзом журналистов республики. На первом заседании, — пишет вечерняя газета «Баку», — образовано бюро пресс-клуба.

МОТОЦИКЛЫ «ПЕРЕОБУВАЮТСЯ»

Специалисты Ленинградского шинного завода разработали шесть типоразмеров резины для мотоциклов всех классов. У новых шин увеличена ширина и уменьшен наружный диаметр. Это позволяет сочетать высокую скорость с безопасностью движения, облегчает управление мотоциклом. Рисунок на протекторе углублен, его конфигурация гарантирует хорошие ходовые качества как на шоссейной, так и на проселочной дороге. Каркас новых шин намечается изготовлять из капронового корда, протектор — из каучуков повышенной прочности.

Первый десяток шин новой конструкции для тяжелых мотоциклов — по сообщению газеты «Вечерний Ленинград» — хорошо зарекомендовал себя на международных мотоциклетных ралли.

В будущем году в новые шины «обуются» киевские мотоциклы «Днепр». На очереди — ирбитские машины «Урал» и мопеды рижского завода «Саркана звайгзне».

ПЕРВЫЙ УДАР ГИГАНТА

Самый мощный в Европе среди действующих вертикальных гидравлических прессов сделал первый пробный удар, — говорится в сообщении газеты «Вечерний Свердловск». Гигант усилием в 6 тысяч тонн изготовлен на Уралмаше. Пресс оборудован современными средствами механизации. Он будет штамповать днища обечайки и другие крупные листовые детали химических аппаратов. Он же вытянет лепестки шаровых резервуаров.

ГАЗЕТА 2000-го ГОДА

Как будет выглядеть газета 2000 года? Югославский журнал «Современная техника» сообщает, что он думает по этому поводу. По мнению журнала, газета 2000 года будет представлять собой пластмассовую коробочку величиной с ладонь.

В середине коробочки — отверстие, через которое можно увидеть очень тонкую проволоку, намотанную на катушку. Проволока также сделана из пластмассы и так тонка, что в небольшой коробочке ее поместится более 300 метров.

Получив «газету», человек вложит ее в особый аппарат, нажмет определенную кнопку и познакомится с новостями со всех концов света.

На крышке большой коробки смонтирован экран, занимающий половину его площади. На другой стороне смонтировано несколько разноцветных кнопок, каждая из которых соответствует определенному разделу газеты.

Стоит нажать на одну из этих кнопок, и на экране появятся «живые картинки», воспроизводящие события, означенные в этот день. В то же самое время заработает репродуктор, помещенный в коробке, и послышится голос диктора.

Человек, сидя в кресле, будет смотреть настоящую кинохронику событий, которая произошла, возможно, несколько часов назад.

ПОД ОБСТРЕЛОМ — ДЖОНКИ

НЬЮ-ЙОРК. Американская авиация вновь совершила «ошибочный» налет. Газета «Сайгон Дейли Ньюс» сообщает, что 19 августа реактивные истребители Соединенных Штатов обстреляли южновьетнамские джонки, плывшие по каналу в провинции Лонгань, передает корреспондент агентства АП из Сайгона. В результате обстрела 30 человек убиты и более 30 ранено. Среди них — женщины и дети.

СБИТЫ НАД ДРВ

ХАНОЙ. Бойцы противовоздушной обороны Демократической Республики Вьетнам сбили 22 августа два американских самолета над провинциями Хайзыонг и Куангнинь. Как передает агентство ВИА, по уточненным данным, над провинцией Туенкуанг 7 августа был сбит еще один самолет противника.

Таким образом, всего над ДРВ американцы потеряли 1359 самолетов.

ОКНО В МИР

Пресс-конференция министра торговли Пакистана

КАРАЧИ. Западные страны и Япония экспортируют в Пакистан больше товаров, чем импортируют, заявил на пресс-конференции министр торговли Пакистана Гулям Фарук. Большинство этих стран, продолжал министр, ввело импортные ограничения на наши основные товары. В 1965—66 финансовом году импорт Пакистана в стоимостном выражении составил 4208300000 рупий, а экспорт — 2717700000 рупий, что привело к появлению отрицательного торгового баланса в сумме 1490600000 рупий.

Фарук добавил, что в поисках рынков сбыта правительство заключило несколько бартерных соглашений с Ираном, Турцией, Индонезией, а также с рядом социалистических стран, включая СССР.

ВЗРЫВ В ЦЕРКВИ

НЬЮ-ЙОРК. 42 человека ранены, 11 в бессознательном состоянии доставлены в больницу в результате происшедшего взрыва в церкви города Плейнвью (штат Техас), сообщает агентство АП. Взрыв произошел во время службы, когда в церкви находилось около 200 человек.

ПРОТИВ ВОЙНЫ ВО ВЬЕТНАМЕ

В столице Чили Сантьяго в знак протеста против американской агрессии во Вьетнаме состоялась молодежная демонстрация. Молодые чилийцы провели также несколько «сидячих» забастовок.

«Вьетнамский народ нуждается в поддержке также и финнов», — заявил министр социальных дел Финляндии М. Коннунен. Он подчеркнул, что война во Вьетнаме порождает угрозу миру во всем мире.

(ТАСС).

КОРОТКО

▲ Радио Джакарты передало, что председатель Президиума Кабинета министров Индонезии генерал Сухарто принял находящегося в Джакарте с визитом министра иностранных дел Филиппин Рамоса. Рамос заявил о готовности Филиппин укреплять дружбу и расширять экономическое сотрудничество между двумя странами.

▲ В почтовых отделениях островов Занзибар и Пемба в сентябре поступит в продажу новая серия марок, посвященная введению на островах бесплатного образования. Она состоит из трех марок, которые имеют один и тот же рисунок — изображение ученика, школы и пылающего факела.

В СТРАНАХ АЗИИ И АФРИКИ

УСПЕХИ КНДР

За последние годы в Северной Корее построено 759 водохранилищ и более 6 тысяч 800 водоподъемных станций, прорыты каналы протяженностью в 28 тысяч километров. С 1959 по 1963 год удельный вес полевых работ, выполняемых машинами, возрос в 8,3 раза, электрифицировано 95,5 процента всех деревень. Из года в год увеличивается количество химических удобрений, вносимых на поля сельскохозяйственных кооперативов.

ПРИЗЫВ К ЕДИНСТВУ

ДАМАСК. Выступая на митинге солдат и офицеров гарнизона города Алеппо, президент Сирийской Арабской Республики Нуреддин Атаси охарактеризовал сирийскую армию как основное средство защиты революционных прогрессивных завоеваний. Армия, подчеркнул он, состоит из представителей трудящихся классов. Вам необходимо помнить, заявил президент, что все планы империалистов, реакционеров и контрреволюционеров направлены на то, чтобы отколоть армию от трудящихся масс. В ответ на все происки реакционеров, плетущих заговоры против интересов трудящихся при поддержке империалистических сил, президент призвал к еще большему сплочению трудящихся масс сирийского народа.

ПРИГОВОР ЗАГОВОРЩИКАМ

КАИР. Верховный суд государственной безопасности ОАР вынес приговоры по делу второй группы подпольной организации «Братья мусульмане». Ей предъявлено обвинение в попытке возродить деятельность террористической организации, запрещенной законом, с целью совершения государственного переворота, убийства президента и установления в ОАР экстремистской мусульманской системы правления.

РАСТУТ ЦЕНЫ

НЬЮ-ЙОРК. В США продолжается рост дороговизны. По данным министерства труда, стоимость жизни в июле повысилась на 0,4 процента и была почти на 3 процента выше, чем в июле прошлого года.

В районе Нью-Йорка розничные цены возросли на 0,9 процента и были на 3,5 процента выше, чем в июле прошлого года. Повышение стоимости жизни в июле привело к дальнейшему сокращению реальной заработной платы рабочих.

ОТСТРАНЕН ЗА КРИТИКУ

Бывший член палаты представителей Фрэнк Ковальский, выступающий против войны во Вьетнаме, отстранен президентом Джонсоном от должности в управлении по контролю над подрывной деятельностью.

Он заявил корреспондентам, что «развернет кампанию против войны, которую президент Джонсон ведет во Вьетнаме».

Ковальский, являющийся полковником в отставке, сказал: «Как человек военный, я не вижу, какие национальные интересы выиграют, если жители Азии и американцы будут убивать друг друга на расстоянии 10 тысяч миль отсюда».

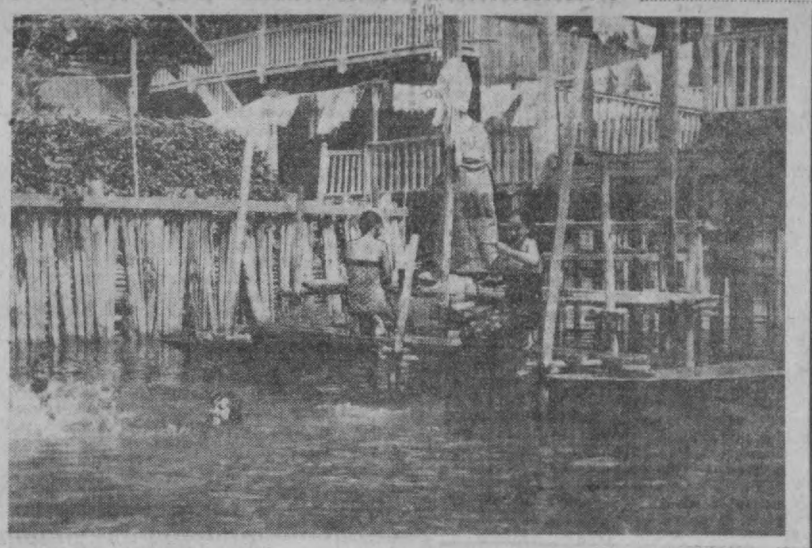

БИРМА. Озеро Инле, одно из красивейших мест в стране, расположено в широкой живописной долине среди гор.

Поездка по озеру сулит много неожиданного. После недолгого путешествия на моторной лодке вы вдруг оказываетесь... в небольшой деревне. Прямо на воде, на вбитых в дно сваях, стоят жилые дома, магазины, школы, пагода. По улицам передвигаются на лодках — они привязаны к мосткам, спускающимся к воде от каждого дома.

Жители деревни занимаются рыболовством и огородничеством — круглый год здесь собирают овощи, растущие на плавучих грядах из водорослей. По всей Бирме славятся красивые ткани, сделанные искусными руками местных мастеров.

На снимке: женщины хлопочут по хозяйству, а ребятишки тем временем плещутся в воде. Двух-, трехлетние малыши здесь плавают, как рыбы.

Фото **Б. Васильева.** (Фотохроника ТАСС).

К 50-ЛЕТИЮ СОВЕТСКОЙ ВЛАСТИ

ЕСТЬ В САЯНАХ ДОЛИНА

На земном шаре их немногим более пятисот. Народность тофалары этнографически является ветвью тувинцев. Треть тофаларов живет в Алыгджере, остальные — в двух других соседних селах.

По-тофаларски Алыгджер — значит «Широкая долина». Забился поселок в самый центр Саянских гор. По соседству — Тувинская автономная республика. При хорошей погоде из ближайшего города Нижнеудинска сюда ежедневно прилетают самолеты. И то маленькие. А когда северо-восточный угол неба задергивают тучи, тогда из города один путь — через тайгу, вверх по реке Уде, двести километров по прямой. На деле же куда дальше — разве сочтешь все извилины горной реки?

И все же, презрев невероятную удаленность, летом летят сюда туристы. Переночуют в Алыгджере, возьмут в колхозе проводника и оленей или просто, вооружившись картой и подробно расспросив жителей, уходят в тайгу.

Тайга манит. Кедры и лиственницы создают легкий прозрачный зеленоватый свет. Под ногами — ковер из брусники, голубики. Кое-где — заросли смородины. И тишина... Лишь шумит река, перекатываясь на валунах, да ветерок колышет макушки деревьев. А то вдруг пискнет бурундук или разгрызет шишку белка. Привыкнув к холодной горной воде, можно купаться и загорать. Можно недели, месяцы бродить по таежным тропам, не встретив ни одного человека.

Но спокойствие это коварно. Оступишься на неверном камне — и быть беде. Собьешься с тропы, примешь звериную за человечью — можешь попасть совсем в другое ущелье, за много километров от своего маршрута. Случается, дождь зарядит на несколько дней, реки выйдут из берегов. Там, где утром был брод, вечером уже невозможно переправиться. И помощи ждать не от кого.

Веками кочевали тофалары по суровым Саянам когда-то. Кто-то дал им прозвище «карагаз» — «черный гусь». Летом и зимой «гуськом» кочевали они по тайге со своими стадами, под аккомпанемент оленьего шага — легкое мелодичное потрескивание сухожилий оленьих ног. Без этого аккомпанемента невозможно представить себе северных оленей, которые в Саянах прижились даже лучше, чем в тундре. Ничего не было у тофаларов надежнее этих пушистых светло-серых животных с ветвистыми, словно обтянутыми бархатом, рогами.

Люди пасли оленей, собирали орехи кедрового дерева, ягоды и охотились на дикого зверя — медведя, косулю, изюбра, соболя, белку. Мясо было их пищей, шкуры давали тепло. Одежды из текстиля было мало.

Тофалары возили с собою юрты из оленьих шкур — жилища без дверей, без окон и без труб. В них ютились в тридцатиградусный зной и сорокаградусный мороз, в дождь и пургу. Так было.

Сейчас в Алыгджере крепкие и теплые деревянные дома — идет колхозное строительство. — неплохие огороды. У многих жителей — коровы, их раньше и вспомнить не было. В поселке своя большая двухэтажная больница. Раз в год все население обязательно проходит медицинское обследование. В случае острых или хронических заболеваний колхозников тут же направляют на лечение в районную или областную больницу. И все, конечно, бесплатно, даже проезд самолетом.

Каждую осень, когда начинается сезон охоты на пушного зверя — соболя, белку, — хозяевами тайги становятся охотники. Первыми тон задают известные в Тофаларии добытчики Иван Изотов, Владимир и Иван Шипкеевы и Семен Кангараев. Берут колхозных оленей, запас продуктов, снаряжение, тщательно проверяют свое оружие и уходят на базовые стоянки. Колхоз поставил для них в тайге крепкие дома-зимники. Охотники селятся тут. Некоторые, правда, по старинке берут шкуры для юрт. От зимников разбредаются по участкам и видятся раз в несколько дней. Рассказывают о таежных встречах. А они бывают в тайге неожиданные, опасные.

— Сутки однажды простоял перед медведем: кто кого переупрямит. Такой уж зверь попался. Но чаще медведь уходит, когда с человеком встречается. Медведи нападают только на трусливых, — рассказывает Николай Баканаев, человек на удивление стеснительный и вступающий в разговор лишь после настойчивых расспросов.

— Ну, а стрелять все же в медведя приходилось? — спрашиваю охотника.

— Конечно. Завалил штук двадцать и промашки давать нельзя: в случае «рукопашной» может он изувечить одним ударом лапы. Берут медведей еще и в берлоге, только тогда обязательно вдвоем или втроем...

Баканаев ходит прихрамывая, он получает пенсию по инвалидности: покалечил в тайге ногу, едва остался жив. Но теперь опять охотится. Саяны он знает лучше, чем свой дом.

Охотник Егор Андалаев явился в гости к хозяину нашего дома неожиданно. Словоохотливый, веселый, он «успел» всю войну пройти снайпером. Впрочем, на фронте были многие тофалары — отличные они стрелки. Андалаев пришел из тайги поделиться последними новостями. И начался разговор о предстоящем пушном сезоне.

— Бродил я, — рассказывает Егор, — по охотничьим местам, смотрел зверя. Много будет соболя.

— Да, «урожай» пушнины будет неплохой. И кедровых шишек много, как в прошлом году, — соглашается Баканаев.

Да, в минувший охотничий сезон дела шли отменно: через полтора месяца после начала отстрела район выполнил восемьдесят процентов сезонного плана. Рекордсменом оказался Петр Желудев. Он добыл за те полтора месяца пушнины на 410 рублей. Большие деньги. В Алыгджере на них можно многое купить: товары привозят сюда всякие, не хуже, чем в большом городе.

Мы покупали в магазинах Алыгджера свежее сливочное масло, крупу, консервы, сахар, овощи и вкуснейший, очень душистый хлеб. В магазине — модные джемперы и хорошая посуда, стиральные машины, пылесосы. А рядом еще бытует старое: во дворе некоторых добротных бревенчатых домов стоят юрты. Хорошо в большом светлом доме, а старики все на юрты поглядывают. Привычка.

Есть в Алыгджере детский сад, ясли и школьный интернат для детей из соседних сел. Для развития маленьких народностей государство делает все возможное. Кончит, к примеру, школу тофалар — ему предоставляется преимущественное право для поступления в высшие учебные заведения. Многие из сел учатся в техникумах и вузах, а профессии выбирают больше такие, чтобы потом вернуться назад в родные края: учителя, врача, агронома. Александр Кангараев, например, сейчас студент охотоведческого отделения Иркутского сельскохозяйственного института. Вернется и будет организовывать древний охотничий промысел на научной основе. Анатолий Мухаев и Люба Муштаева станут врачами.

Алыгджер — значит Широкая долина. Красивая это долина, и живет здесь один из самых малочисленных на земле народов — тофалары, граждане Советского Союза.

Ленина Кайбышева,
корреспондент АПН.

Вечерний Ташкент
25 августа 1966 г.

ТАЙНА ГОРЫ БИДНИЦЕ

Тайна горы Биднице постепенно раскрывается: здесь размещался подземный завод, превращенный нацистами в одну из своих фабрик смерти. Некоторое время назад в подземных ходах были найдены новые документы, рассказывающие о злодеяниях, совершенных здесь.

Гитлеровское министерство вооружения, возглавлявшееся военным преступником Шпеером, в 1943 году приняло решение построить в Северной Чехии, близ Литомержице, в известковых породах горы Биднице около 36 километров подземных ходов. В них был размещен секретный военный комбинат «Рихардверке». Он состоял из трех пролетов. В одном из них, носившем название «Рихард I», фирма «Ауто-унион» производила автомобильные и авиационные моторы, коленчатые валы для танков, коробки передач для подводных лодок. В пролете «Рихард II» берлинская фирма «Осрам» выпускала вольфрамовую и молибденовую проволоку для военных нужд и, как предполагают, также детали к «Фау-1» и «Фау-2». Пролет «Рихард III» в конце войны находился еще в стадии строительства, которое вела фирма «Минералэл баугезельшафт, Берлин».

В качестве рабочей силы здесь использовались в основном заключенные. Их привозили из концлагерей в Терезине и Флоссенбурге. Представителей каких только национальностей не было среди них — албанцы, бельгийцы, чехи, французы, голландцы, югославы, итальянцы, венгры, литовцы, латыши, немцы, поляки, русские, румыны, греки, словаки, испанцы... Всего — свыше 30 тысяч человек.

Подземные ходы крепились стойками лишь в некоторых цехах. Поэтому часто происходили обвалы. В боковом ответвлении одного из центральных ходов, которое использовалось как спальня, оказались погребенными под обрушившимся сводом 44 заключенных. Как рассказали бывшие узники, это произошло в конце 1944 года. Боясь обвалов, эсэсовская стража не отваживалась ходить в глубь подземного лабиринта, и рабочих сопровождали «капо» (немецкие заключенные из уголовников).

Условия жизни в подземелье были нечеловеческими. Людей заставляли работать при недостатке кислорода в воздухе по 12 часов в день. Их избивали, истязали. Пережившие этот ужас свидетели называют имена палачей.

Как показал на следствии арестованный эсэсовец Альфред Борнеман, начальник концлагеря в Литомержице обер-штурмфюрер Гейлинг проводил в жизнь свой излюбленный принцип. «Мне больше нравится, — говорил он, — видеть сто убитых, чем одного раненого, покалеченного, ни к чему не пригодного заключенного». Не случайно число человеческих жертв на «фабрике смерти» составило, по неполным данным, 12 тысяч.

Подземный комбинат был искусно замаскирован. Прежде, чем удрать, нацисты заминировали его. Документы уничтожили. Однако скрыть чудовищные преступления не удалось. На полу в бывших канцеляриях были найдены обгоревшие карточки с фамилиями заключенных, деловые бумаги.

Вот документ, датированный 11 июля 1944 года. В этот день сюда доставили на «практику» из концлагеря «Грос розен» 600 женщин. Однако в отчете за 28 февраля 1945 года ни об одной заключенной не упоминается: их уже не было в живых.

Были обнаружены также бумаги различных промышленных компаний райха. В этом преступном «деле» принимало участие около 40 фирм.

Контролем и охраной подземного завода «Рихард» ведала «Тодт-айнзацгруппе УП» со штаб-квартирой в Праге. Возглавлял ее доверенный человек министра Шпеера инженер Вальтер Шлемп. До сегодняшнего дня этот преступник, на совести которого тысячи замученных людей, живет и благоденствует в Западной Германии, во Франкфурте-на-Майне. В строительной группе Шлемпа под порядковым номером «3» в январе 1940 года было выдано служебное удостоверение на имя инженера Генриха Любке, ныне президента ФРГ, проживавшего тогда в Берлине по Эмилиенштрассе, 16. На приложении к этому удостоверению было написано: «Работник моей канцелярии. Облечен важными полномочиями в интересах райха. Ему необходимо оказывать всевозможную поддержку».

Неподалеку от входа в подземную фабрику смерти находился кирпичный завод. В нескольких метрах от него фирма «Ауто-унион» построила ничем не примечательное с виду кирпичное здание. Это был крематорий. Специальный туннель связывал его с трубой кирпичного завода. Таким образом, дым от сжигаемых трупов незаметно смешивался с дымом кирпичного завода. Последние нацистские жертвы были сожжены здесь 3 мая 1945 года. Накануне освобождения Чехословакии на комбинате «Рихардверке» оставалось еще около 20000 заключенных. Среди них свирепствовал сыпной тиф.

Мины, установленные фашистами в штольнях и подземных переходах, постоянные обвалы до сих пор не давали возможности произвести полное обследование подземного завода. В последнее время эти работы ведутся в ускоренном темпе.

Еще много преступников, орудовавших здесь, осталось безнаказанными. Из команды СС, состоявшей из 277 садистов-палачей, задержаны и привлечены к суду лишь 17. Остальные укрываются в Западной Германии и других западных странах. Недавно найденные документы тщательно изучаются. Тайна подземной фабрики смерти будет раскрыта до конца.

П. ПОУСКА,
чехословацкий журналист.
(АПН—Прагопресс).

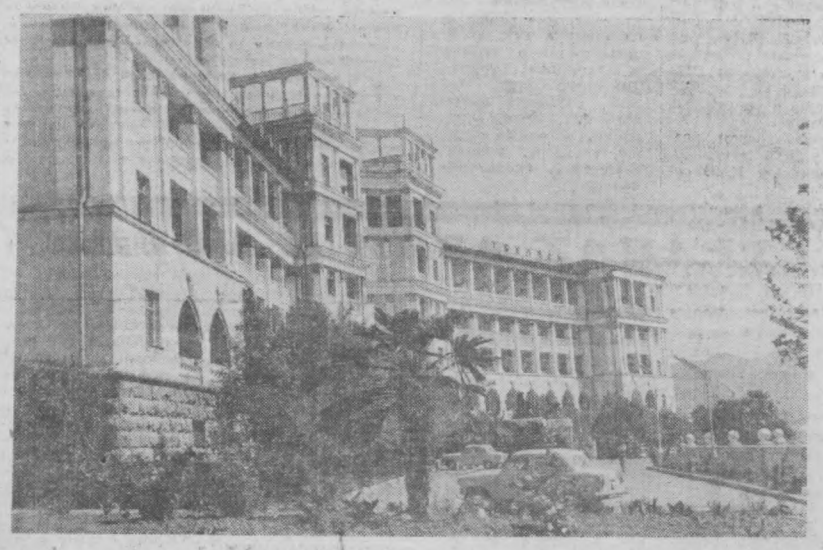

ЦХАЛТУБО. Здесь появляется много домов отдыха. В этой бальнеологической зоне больные проходят необходимое лечение. Они принимают горячие ванны. Вода поступает из подземных источников: запасы ее составляют 20 миллионов литров. Температура воды достигает 30—35 градусов. **На снимке:** вид на санаторий «Тбилиси».

Щедрость таланта

В том, что поэзия вдохновляет живопись народного художника Грузинской ССР Корнелия Санадзе, можно легко убедиться, побывав в его мастерской. Взору посетителя представляются здесь и новые, только что законченные полотна, и те, что не раз экспонировались на выставках.

Вот два портрета Шота Руставели. На одном — поэт-юноша, на другом — зрелый мыслитель, создавший бессмертного «Витязя в тигровой шкуре». Эти работы посвящены 800-летию со дня рождения Руставели.

Художник знакомит нас и с другими новыми произведениями. Это «Песня о бессмертии» и «Сбор апельсинов», написанные в честь 50-летия Великого Октября. К этой же дате готовятся полотна «На чайных плантациях» и «Признание».

Ведущее место в творчестве К. Санадзе занимает портретная живопись. Им создана целая галерея портретов выдающихся грузинских деятелей литературы и искусства.

Но мало кому известно, что Корнелий Санадзе — поэт, автор текстов популярных песен «На любимой улице» и «Батуми», написанных композиторами А. Мирианашвили и М. Яшвили.

— Не представляю себе живопись без поэзии, а поэзию — без живописи, — говорит К. Санадзе. Первый сборник его стихов был издан в 1927 году. С тех пор произведения грузинского художника часто публикуются в журналах и газетах. Сейчас государственное издательство «Литература да хеловнеба» («литература и искусство») готовит сборник избранных стихов Корнелия Санадзе. В него войдет более 150 произведений. В одном из стихотворений он пишет: «Рад, что я художник и в силах воссоздать на полотне всю прелесть моей родины!».

И действительно, поэзия помогает художнику творить для народа.

НА ФОТОКОНКУРС

«СКРЫТАЯ КАМЕРА»



С РАБОТЫ.

Фото Л. Глауберзона.

Редактор
С. М. КАРАМАТОВ.

«Всеобщая история архитектуры»

Научно-исследовательский институт теории, истории и перспективных проблем советской архитектуры возобновляет издание «Всеобщей истории архитектуры». Первые две книги появились еще в 1944 и 1949 годах, выпуск остальных по ряду причин был задержан.

В ближайшие дни, сказал корреспонденту ТАСС заместитель директора института по научной работе доктор искусствоведения Т. А. Тельтевский, в Стройиздате выходит третий том этого фундаментального труда, посвященный истории зодчества стран Восточной Европы эпохи средневековья. В нем отражено своеобразие архитектуры древней Руси, Армении, Грузии и группы государств Балканского полуострова.

СОЛИДАРНОСТЬ ПИСАТЕЛЕЙ

На своем заседании президиум правления Союза писателей Узбекистана обсудил постановление секретариата Союза писателей СССР о мероприятиях по активизации писателей в движении солидарности с героическим народом Вьетнама.

Создан комитет солидарности писателей Узбекистана с народом Вьетнама. Председателем комитета избран Аскад Мухтар.

На этом же заседании утверждена редакционная коллегия по изданию полного собрания сочинений народного поэта Узбекистана Гафура Гуляма и утверждена комиссия по охране литературного наследства поэта.

Утверждена также редакционная коллегия по изданию полного собрания сочинений писателя Айбека.

НА УЧЕБУ В СОВЕТСКИЙ СОЮЗ

72 конголезских юноши и девушки — вторая группа конголезской молодежи — едут учиться в высшие и средние учебные заведения нашей страны.

В нынешнем учебном году Советский Союз предоставил республике Конго (Браззавиль) в целях оказания помощи в деле подготовки национальных кадров специалистов свыше ста двадцати стипендий.

Через несколько лет они вернутся на родину, получив специальности геологов, врачей, электриков, агрономов и автомобилестроителей.

ЧТО ГДЕ СЛУЧИЛОСЬ

Нью-Йорк. Полиция Детройта и Нью-Йорка поднята на ноги. Два старинных полотна Рубенса и Тербруха, оцениваемые в 300000 долларов, были похищены из контейнера во время перевозки по железной дороге Детройт—Нью-Йорк.

Лиссабон. Значительно веселей станет теперь жизнь португальских «святых отцов». Как сообщило агентство Рейтер, лицам духовного звания отныне (с начала августа) всемилостиво разрешили посещать бои быков, а также кино и театры.

Сан-Пауло. Пожары в одном из крупнейших городов Бразилии нанесли огромный ущерб. Десятый по счету пожар за неделю полностью уничтожил установки и оборудование радио-телевизионной станции Сан-Пауло стоимостью в несколько миллионов долларов. В огне погиб уникальный фильм, показывающий технику игры замечательного бразильского футболиста Пеле.

Мехико. Во время съемок очередного фильма а ля «Тарзан» в «столице» Мексики слон, испуганный собаками, бросил озверевшего своего дрессировщика. Затем слон бросился к главному входу Латиноамериканского университета, расположенного неподалеку от киностудии, и там был убит выстрелами полицейских.

Мелодии музыкального дома

Многочисленных любителей граммофонных пластинок интересует, какие новые записи в этом году будут выпущены Всесоюзной фирмой грампластинок «Мелодия»?

К 50-летию Великой Октябрьской социалистической революции изготавливаются диски с речами В. И. Ленина (новая пластинка), песни и танцы народов СССР, песни союзных республик, антология детской и пионерской песни.

Замечательные образы, воплощенные на сцене выдающимися художниками советского драматического искусства, будут воссозданы в двух сериях «Живые страницы истории советского театра» в исполнении артистов театров имени Вахтангова и Маяковского. Композиция спектакля «Поднятая целина» в исполнении Ленинградского драматического театра имени М. Горького и спектакля «Шестого июля» в исполнении артистов МХАТа.

В плане выпуска — монографические записи советских композиторов: Глиэра, Мясковского, Прокофьева, Шостаковича, Хачатуряна, Свиридова, Кабалевского, Хренникова и других. Беседы-лекции на темы «Советский балет», «Советская оперетта», «Советская музыка в кино». Музыка композиторов Узбекистана представлена оперой М. Ашрафи «Сердце поэта», концертами для фортепьяно с оркестром композиторов Н. Акбарова и Ф. Назарова. Симфоническая музыка представлена многочисленными произведениями русских и зарубежных классиков.

Большой интерес вызовут литературно-драматические записи в сериях: «Русские поэты о Родине», «В семье единой» — стихи поэтов союзных республик, «Голоса писателей» (продолжение серии).

Много радостей могут доставить пластинки детям. Для них подготовлены специальные литературно-музыкальные композиции — опера «Волк и семеро козлят» (композитор М. Коваль), оперетта для детей «Белоснежка и семь гномов» Э. Колмановского, музыка из «Приключений Динки-Нев идимки» композитора Вайнберга.

Не забыты и самые маленькие любители музыки — дети дошкольного возраста. Выпускаются грамзаписи песен для детских садов, музыка для подвижных игр, беседы композитора Д. Кабалевского с детьми о музыке.

Большой цикл записанных на грампластинки учебных пособий, популярных лекций и бесед адресован слушателям народных университетов культуры, учащимся музыкальных и театральных учебных заведений, широкому кругу любителей музыки, желающим овладеть начатками музыкальной грамоты.

Для любителей эстрады, оперетты, танцевальной музыки выпускается серия пластинок: артисты советской оперетты и эстрады А. Райкин, Л. Утесов, К. Шульженко, А. Вертинский, В. Хенкин и другие. Будут продолжены серии «Гости Москвы», «Мелодии экрана», «Музыкальные калейдоскопы» и т. д.

Большой интерес вызовут грамзаписи с выдающимися вокалистами: Карузо, Джильи, Гобби, Корелли, Каллас, Джиральдини.

Выпускаемые грампластинки помогут любителям музыки, прозы, поэзии познакомиться со всем многообразием симфонической, оперной, камерно-инструментальной и народной музыки, произведениями выдающихся писателей и поэтов.

В. СПОДИК,
старший редактор Ташкентского Дома грампластинок.

СЛУШАЙТЕ, СМОТРИТЕ...

ТЕЛЕВИДЕНИЕ

СЕГОДНЯ

ПЕРВАЯ ПРОГРАММА

На узбекском языке: 18.00 — Телевизионные новости. 18.20 — Для школьников «До свидания, лето пионерское». 18.50 — Хлопкопункты готовы к приему нового урожая. 19.10 — Т. Тула. «Уйдарим ва куйдарим». 19.30 — Концерт «Мелодии радости». 20.30 — Программа передач.

На русском языке: 20.35 — Телевизионные новости. 20.50 — Научно-популярный фильм. «Человек ищет радугу». 21.10 — Опера Джованни Баттиста Перголезе. «Служанка-госпожа». 22.15 — Художественный фильм «Иду на грозу» (1-я серия).

ВТОРАЯ ПРОГРАММА

С 17.00 — **Показывает Алма-Атинская студия телевидения.**

ТЕАТРЫ

СЕГОДНЯ

ТЕАТР им. МУКИМИ — **С твоей любовью.**

ЗАВТРА

ТЕАТР им. МУКИМИ — **Жестокосердный.**

КИНО

СЕГОДНЯ

ЗИМНИЕ

Человек без паспорта: ДВОРЕЦ ИСКУССТВ, «УЗБЕКИСТАН», «25 ЛЕТ УЗБЕКИСТАНА», «ВОСТОК» (днем и вечером), «ДРУЖБА» (по нечетным часам), «СПУТНИК» (по нечетным часам), «МОСКВА» (в 6 ч. вечера).

Жаркий полдень: «МИР», им. С. РАХИМОВА (днем и вечером), «ДРУЖБА» (по четным часам).

В джазе только девушки: «ЧАЙКА», «ЮЛДУЗ» (днем и вечером).

Если бы я был белым арапом: «МОСКВА» (днем и вечером).

«Тобаго» меняет курс (в 10 ч. вечера). **Герой поневоле** (днем и вечером): им. НАВОИ.

ЛЕТНИЕ

(начало в 8 ч. 45 м., 10 ч. 30 м. вечера)

Вдвое больше или ничего: им. ПУШКИНА.

Герой поневоле: им. НАВОИ, «РАКЕТА».

Человек без паспорта: «ХИВА».

Тридцать три: «САЛЮТ».

Приключения Питкина в больнице: «ПАХТАКОР».

Акваланги на дне: им. 9 МАЯ.

Если бы я был белым арапом (в 8 ч. 45 м. вечера). **В джазе только девушки** (в 10 ч. 30 м. вечера): «ФЕСТИВАЛЬ».

Раз картошка, два картошка: им. КАФАНОВА.

Навеки твой: «УДАРНИК».

Пепел и алмаз: им. С. РАЗИНА.

Снова живой: «АКТЕПА».

Пьер — сотрудник милиции: им. КИРОВА.

ЗАВТРА

ЗИМНИЕ

Человек без паспорта: ДВОРЕЦ ИСКУССТВ, «ЧАЙКА», «МИР» (днем и вечером), «СПУТНИК» (по нечетным часам), «ДРУЖБА» (по нечетным часам).

Если бы я был белым арапом: «МОСКВА», «25 ЛЕТ УЗБЕКИСТАНА», «ВОСТОК» (днем и вечером).

Герой поневоле: «УЗБЕКИСТАН», им. НАВОИ (днем и вечером).

Строгая женщина (в 9 ч. вечера). **В джазе только девушки** (днем и вечером): им. С. РАХИМОВА.

Герои Шипки: «СПУТНИК» (по четным часам).

Жаркий полдень: «ДРУЖБА» (по четным часам).

Товарищ песня: «ЮЛДУЗ» (днем и вечером).

Если бы 1000 кларнетов: им. НАВОИ (в 10 ч. вечера).

Над нами Южный крест: «ЧАЙКА» (в 10 ч. утра).

ЛЕТНИЕ

(начало в 8 ч. 45 м., 10 ч. 30 м. вечера)

Герой поневоле: им. НАВОИ, «ФЕСТИВАЛЬ» (в 8 ч. 45 м. вечера).

Человек без паспорта: «ХИВА».

Король Дроздобород: «ПАХТАКОР».

Тридцать три: «САЛЮТ».

Приключения Питкина в больнице: им. 9 МАЯ.

В джазе только девушки: «ФЕСТИВАЛЬ» (в 10 ч. 30 м. вечера).

Раз картошка, два картошка: им. КАФАНОВА.

Обыкновенный фашизм: «УДАРНИК».

Лушка: им. С. РАЗИНА.

Снова живой: «РАКЕТА».

Георгий Саакадзе: «АКТЕПА».

Вдвое больше или ничего: им. ПУШКИНА.

Пьер — сотрудник милиции: им. КИРОВА.

Последний том Краткой географической энциклопедии

Вышел из печати завершающий, 5-й том «Краткой географической энциклопедии» (КГЭ). Наряду со статьями на последние буквы алфавита («ю» и «я») том включает около 440 дополнительных статей о физико - географических объектах, переименованных и новых городах, о вновь возникших суверенных государствах и т. д. Даны статьи по крупным экономическим районам СССР, в которых отражены Директивы XXIII съезда КПСС по пятилетнему плану развития народного хозяйства на 1966—1970 гг.

В томе имеются самостоятельные разделы «Народы мира» и «Справочный отдел». Том завершается именным указателем-справочником.

В книге много карт и иллюстраций.

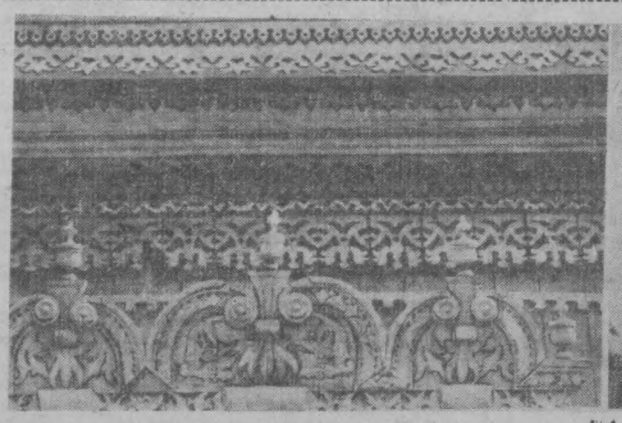



ТОМСК — СТАРИННЫЙ ГОРОД. ЗДЕСЬ МНОГИЕ СТРОЕНИЯ УКРАШЕНЫ РЕЗЬБОЙ ПО ДЕРЕВУ. ТОМСКИЕ МАСТЕРА ПО ДЕРЕВУ ПОЛЬЗОВАЛИСЬ ШИРОКОЙ ИЗВЕСТНОСТЬЮ.

НА СНИМКЕ: СТАРИННАЯ ЦЕРКОВЬ (СПРАВА), РЕЗЬБОВЫЕ УКРАШЕНИЯ НА ДЕРЕВЕ (СЛЕВА).

Фото А. Кузерина. (ТАСС).

УГОЛОК КОЛЛЕКЦИОНЕРА

ЧТО ТАКОЕ ЭРИННОФИЛИЯ?

Филателисты, филокартисты, филуменисты, бонисты, нумизматы... К этим словам любители собирательства уже привыкли, а вот об эринофилистах едва ли слышал один человек из тысячи. А между тем эринофилия — одна из интереснейших областей коллекционирования.

В Советском Союзе эринофилистов пока очень мало. А учтенных обществами коллекционеров — единицы. Наиболее известны среди них Михаил Неронов, Борис Яницкий и Владимир Бобрицкий. Эринофилия — собирательство всякого рода памятных, юбилейных, рекламных, благотворительных марок, этикеток, ярлыков, пригласительных билетов, наклеек.

В собраниях эринофилистов есть уникальные вещи. Например, марка с портретом Карла Маркса, выпущенная за границей партией большевиков. Марки эти вручались тем, кто пожертвовал известную сумму на избирательную кампанию большевиков в IV Думу.

Редкими являются благотворительные марки, выпущенные в 1912—13 гг. в пользу развития отечественной авиации, жетоны сборов в пользу раненых первой мировой войны, марки, распространяемые в Российской Федерации в пользу голодающего населения Поволжья. А сколько таких изданий производилось на местах! Так, в мае 1924 года в Новгороде был устроен «День леса». Провели сбор на новые лесонасаждения. Каждому жертвователю выдали марку с изображением комсомольца с алым флагом в руке, вступающего в лес. Помнили, учитывали, собирали такие марки только эринофилисты.

Казалось бы, к чему хранить благотворительные марки и этикетки? А между тем, это ценное дополнительное пособие для историков, необходимый предмет для кинематографистов, воспроизводящих в фильмах близкое и далекое прошлое.

Как известно, благодаря конфетным бумажкам, хранившимся у коллекционеров, удалось восстановить и включить в собрание сочинений Маяковского много рекламных стихов поэта, написанных им для кондитерских фабрик. Большую историческую ценность представляют делегатские мандаты и гостевые билеты на съезды партии, конгрессы Коминтерна, народные торжества...

Коллекция Михаила Неронова очень интересна. Она собирает все, что связано с памятью В. И. Ленина. Боборицкий увлечен космической тематикой, а Яницкий — более универсален. В его коллекции то, что, по его мнению, представляет исторический интерес.

Владимир БОГДАНОВ.
(АПН).

НА ЭКРАНЕ — ДАРЫ МОРЯ

Дальневосточная студия кинохроники выпустила фильм, который называется «...и морепродукты». «Главные роли» в нем исполняют морские ежи и кальмары, трепанги и осьминоги...

Наверное, немногие знают, что икра морских ежей ценится на мировом рынке наравне с редчайшими деликатесами, что мясо уродливого осьминога, если его хорошо отбить, обладает нежнейшим вкусом.

В кадрах — ночной лов кальмара, подводный люнск трепангов и морских ежей.

НАШ АДРЕС: город Ташкент, улица Кирова, 22.

ТЕЛЕФОНЫ ОТДЕЛОВ РЕДАКЦИИ: коммутатор от 83-02-49 до 83-02-58. Дополнительные: секретариат и отдел иллюстраций — 5-62; отдел партийных, советских и профсоюзных организаций — 3-75; отдел промышленности, строительства и городского хозяйства — 3-66; отдел литературы, искусства и культуры — 3-76; отдел науки, вузов и школ — 3-76; отдел физкультуры и спорта — 3-79; отдел информации — 3-79 (городской 83-65-57); отдел писем и массовой работы — 3-79.

Типография объединенного издательства ЦК Компартии Узбекистана, г. Ташкент.

2786. Р. 13834. Заказ № 1627.