Информационное сообщение

О ЗАСЕДАНИИ ВЕРХОВНОГО СОВЕТА УЗБЕКСКОЙ ССР

Вчера в Ташкенте продолжила свою работу восьмая сессия Верховного Совета Узбекской ССР шестого созыва.

В 10 часов утра под председательством Председателя Верховного Совета республики депутата **Садыкова А.** началось очередное заседание Верховного Совета.

Верховный Совет единогласно принял постановление об исполнении Государственного бюджета Узбекской ССР за 1965 г.

Затем сессия перешла к рассмотрению третьего вопроса повестки дня — об утверждении Положения о постоянных комиссиях Верховного Совета Узбекской ССР. Доклад по этому вопросу сделала Председатель Президиума Верховного Совета Узбекской ССР депутат **Насриддинова Я. С.**

По окончании прений депутаты единогласно утвердили Положение о постоянных комиссиях Верховного Совета Узбекской ССР.

Верховный Совет заслушал доклад председателя Постоянной комиссии законодательных предположений депутата **Мусахановой Х. Р.** о внесении изменений и дополнений в Закон о судоустройстве Узбекской ССР.

Депутаты единогласно приняли Закон о внесении изменений и дополнений в Закон о судоустройстве Узбекской ССР.

По пятому вопросу повестки дня — об утверждении Указов Президиума Верховного Совета республики — сессия заслушала доклад секретаря Президиума Верховного Совета Узбекской ССР депутата **Сахибаева Р.**

Верховный Совет принял законы и постановления об утверждении Указов, внесенных на его рассмотрение.

На этом восьмая сессия Верховного Совета Узбекской ССР закончила свою работу.



НА СТРОИТЕЛЬСТВЕ ЖИЛОГО МАССИВА АКТЕПА. Фото **В. Сваричевского.** (Фотохроника УзТАГ).

Пролетарии всех стран, соединяйтесь!

Вечерний Ташкент

Год издания 1-й
№ 49
ПЯТНИЦА,
26 АВГУСТА 1966 г.
Цена 2 коп.

ОРГАН ТАШКЕНТСКОГО ГОРКОМА КП УЗБЕКИСТАНА И ТАШГОРСОВЕТА

К Л У Н Е !

СООБЩЕНИЕ ТАСС

В соответствии с программой дальнейшего исследования Луны и окололунного пространства 24 августа 1966 года в 11 часов 03 минуты московского времени в Советском Союзе осуществлен запуск космической ракеты в сторону Луны.

На борту ракеты установлена автоматическая станция «Луна-11» весом 1640 килограммов.

Основное назначение станции — дальнейшая отработка систем искусственного спутника Луны и проведение научных исследований в окололунном пространстве.

Предварительные результаты обработки измерений показывают, что движение станции происходит по траектории, близкой к расчетной. В 14 часов московского времени 24 августа 1966 года станция «Луна-11» находилась на расстоянии 26 тысяч километров от Земли, над точкой земной поверхности с координатами 12 градусов 4 минуты северной широты и 135 градусов 50 минут восточной долготы.

По данным телеметрии аппаратура, установленная на борту станции, функционирует нормально.

Наблюдения за полетом станции осуществляет специальный наземный измерительный комплекс. Координационно-вычислительный центр ведет обработку поступающей информации.

ПЕРЕД НАЧАЛОМ УЧЕБНОГО ГОДА

Учителя держат совет

Сегодня утром во всех районах города начались августовские совещания учителей, ставшие традиционными перед началом нового года.

На своих совещаниях учителя города обсуждают важнейшие вопросы, связанные с улучшением преподавания в школах.

В 10 часов утра в актовом зале Ташкентского института инженеров железнодорожного транспорта собрались учителя Ленинского района.

Среди собравшихся — такие опытные учителя, как словесники К. И. Савченко, Ю. П. Юсупова, О. В. Кемель, математик Н. Б. Болотин, а также их молодые коллеги, только что начинающие свой педагогический путь.

Около пятидесяти тысяч учащихся 1 сентября сядут за парты в школах Чиланзарского района. Учителя этого района, собравшись в кинотеатре «Чайка», заслушали доклады первого секретаря Чиланзарского райкома партии А. С. Сакиева и заведующего районным отделом народного образования М. Н. Нишанова.

Во второй половине дня на учительских форумах во всех районах города прошло обсуждение заслушанных докладов.

Завтра августовские учительские совещания продолжат свою работу. Учителя в предметных секциях обсудят конкретные планы преподавания на первое полугодие 1966—67 учебного года.

В Центральном Комитете КПСС и Совете Министров СССР

О МЕРАХ ПО ДАЛЬНЕЙШЕМУ РАЗВИТИЮ ФИЗИЧЕСКОЙ КУЛЬТУРЫ И СПОРТА

Центральный Комитет КПСС и Совет Министров СССР рассмотрели вопросы дальнейшего развития физической культуры и спорта в стране.

Коммунистическая партия и Советское правительство постоянно уделяют большое внимание развитию физической культуры и спорта. В Программе КПСС, решениях XXIII съезда КПСС физическая культура и спорт рассматриваются как одно из важных средств воспитания советского человека, гармонически сочетающего в себе духовное богатство, моральную чистоту и физическое совершенство. За последние годы в развитии физкультурного движения достигнуты определенные положительные результаты. Вместе с тем уровень физической культуры и спорта не отвечает возросшим требованиям, а физкультурное движение не в полной мере используется в воспитательной работе. На многих предприятиях, стройках, в колхозах, совхозах и в учреждениях физкультура и спорт не носят массового характера. В школах и высших учебных заведениях не уделяется должного внимания массовой физкультурной работе, повышению спортивного мастерства учащихся.

Придавая большое государственное значение физической культуре, как одному из важнейших элементов коммунистического воспитания человека, ЦК КПСС и Совет Министров СССР обязали ЦК компартий и Советы Министров союзных республик, партийные комитеты и исполкомы Советов депутатов трудящихся, ВЦСПС, ЦК ВЛКСМ, Центральный совет Союза спортивных обществ и организаций СССР улучшить руководство физкультурным движением, как важным участком воспитательной работы среди населения, определить конкретные меры по дальнейшему развитию физкультуры и спорта, с тем, чтобы физическая культура стала более активным средством воздействия общества на формирование морального и духовного облика советского человека, способствовала его всестороннему гармоническому развитию и высокопроизводительному труду, сохранению на долгие годы крепкого здоровья и творческой активности, подготовке к защите Родины.

Советское физкультурное движение должно носить подлинно общенародный характер, базироваться на научно обоснованной системе физического воспитания, последовательно охватывающей все группы населения, начиная с детского возраста.

Партийным, советским, профсоюзным, комсомольским, физкультурным и хозяйственным организациям поручено обеспечить внедрение физической культуры и спорта на каждом предприятии, в учреждении как неотъемлемой части мероприятий по повышению производительности труда, профилактике заболеваемости, созданию условий активного отдыха рабочих и служащих. В этих целях рекомендуется организовать систематические занятия трудящихся различными видами спорта, создать физкультурные группы для лиц среднего и старшего возрастов; ввести производственную гимнастику, больше проявлять инициативы в создании спортивных и туристских баз, туристско-оздоровительных лагерей, домов рыболова и охотника.

Общеобразовательная и профессионально-техническая школы должны являться основой физического развития подрастающего поколения. Задача школы — привить учащимся необходимые знания и навыки по физической культуре, массовым видам спорта и на этой основе обеспечить всестороннее физическое развитие и укрепление здоровья школьников.

Советам Министров союзных республик, Министерству просвещения СССР предложено установить в 1967—1969 гг. во всех сельских восьмилетних школах должность учителя физической культуры, возложив на него, кроме учебных занятий по физической культуре, проведение внеклассной физкультурной работы. Предусматривается также увеличить с 1967 года ассигнования на спортивно-массовую работу, приобретение спортивного инвентаря и оборудования в школе. Во всех классах всех типов школ вводятся два урока физической культуры в неделю.

Органам народного образования поручено расширить в школах и училищах внеклассную спортивно-массовую работу при непосредственной связи ее с учебным процессом по физическому воспитанию; организовать занятия по физической культуре с учащимися, отнесенными по состоянию здоровья к специальной медицинской группе; совместно с министерствами здравоохранения союзных республик ежегодно рассматривать итоги работы по физическому воспитанию и укреплению здоровья учащихся.

В высших и средних специальных учебных заведениях предложено создать необходимые условия для регулярных занятий студентов и учащихся физической культурой и спортом; не допускать уменьшения часов, предусмотренных на физическое воспитание в учебном плане; расширить возможности для факультативных занятий спортом.

Соответствующие организации обязаны определить перечень спортивных сооружений, необходимых для начальной, восьмилетней, средней школы и профессионально-технического училища в зависимости от количества учащихся и принять меры к созданию в течение двух-трех лет при школах и училищах плоскостных спортивных баз и городков, обеспечивающих выполнение программы по физическому воспитанию.

Рекомендуется поощрять строительство спортивных сооружений силами студентов и учащихся на общественных началах, выделяя учебным заведениям необходимые строительные материалы, механизмы и транспорт. Высшим и средним специальным учебным заведениям, училищам профтехобразования разрешено кооперировать и использовать средства, оставляемые в распоряжение учебных заведений от доходов за работы, выполненные на хоздоговорных началах, для создания и расширения спортивных сооружений и оздоровительно-спортивных лагерей. Установлено, что учебные заведения — новостройки должны сдаваться в эксплуатацию с предусмотренными для них спортивными сооружениями.

Особое внимание обращается на лучшее использование имеющихся спортивных сооружений. В дневное время сооружения, оборудование и инвентарь должны предоставляться школам, училищам, техникумам в бесплатное пользование, а вузам на льготных условиях для проведения уроков физической культуры и спортивно-массовой работы. При этом организации, пользующиеся сооружениями, обязаны принимать участие в их обслуживании. Разрешено бесплатное посещение детскими коллективами отдельных спортивных соревнований.

Определены меры по повышению квалификации учителей физкультуры, преподавателей физического воспитания, тренеров и других специалистов по физической культуре и спорту. В 1967 году открывается при Государственном центральном ордена Ленина институте физической культуры в Москве факультет усовершенствования тренерских и преподавательских кадров с постоянным контингентом до 300 человек. В союзных республиках создаются областные и межобластные краткосрочные курсы для повышения квалификации физкультурных кадров. Министерства просвещения и народного образования союзных республик обязаны создать в институтах усовершенствования учителей систему повышения квалификации преподавателей физического воспитания.

Признано необходимым сосредоточить усилия научных учреждений на изучении важнейших социологических, педагогических, психологических, медико-биологических и организационных проблем массового физкультурного движения и роста спортивного мастерства. Академии наук СССР, Академии медицинских наук СССР, Академии педагогических наук СССР рекомендуется принять активное участие в разработке указанных проблем. Центральный научно-исследовательский институт физической культуры преобразуется во Всесоюзный научно-исследовательский институт физической культуры.

Партийным, советским, профсоюзным, комсомольским и физкультурным организациям предложено усилить внимание к массовой физкультурной и спортивной работе на селе, обеспечить подготовку общественных инструкторов и организаторов физической культуры, развитие наиболее доступных для сельской молодежи видов спорта, регулярное проведение спортивных соревнований в колхозах, совхозах и районных центрах, тесно сочетая эту работу с деятельностью культурно-просветительных учреждений.

Местные органы обязаны расширить строительство в колхозах, совхозах, райцентрах комплексных спортивных площадок, стадионов и других спортивных сооружений с учетом ассигнований профсоюзов, исполкомов, совхозов и организаций потребительской кооперации. Сельские клубы должны строиться, как правило, со спортивными залами и площадками.

Спортивным организациям и ведомствам поручено принять конкретные меры по развитию массового спорта, воспитанию спортивных резервов; созданию специализированных детских и молодежных спортивных школ, а также школ высшего спортивного мастерства; подготовке разносторонне образованных тренерских кадров; усилить требовательность к работникам и спортсменам за выполнение поставленных задач.

Министерству здравоохранения СССР предложено расширить использование физической культуры в лечебно-профилактической работе медицинских учреждений; улучшить врачебный контроль за занимающимися физической культурой и спортом; увеличить сеть врачебно-физкультурных учреждений, кабинетов лечебной физкультуры при поликлиниках; повысить подготовку студентов медицинских вузов и врачей по вопросам использования средств физической культуры в лечебно-оздоровительных целях.

Обращено внимание на необходимость повышения роли Советов депутатов трудящихся в развитии массовой физкультурной и оздоровительной работы среди трудящихся и учащейся молодежи, прежде всего по месту их жительства. Советам депутатов трудящихся поручено рассмотреть вопросы о строительстве и использовании имеющихся спортивных сооружений с тем, чтобы они являлись, независимо от ведомственной принадлежности, центрами массовой физкультурной и оздоровительной работы каждого района и микрорайона; об упорядочении использования средств, отчисляемых от квартплаты на культурно-массовую и спортивную работу. Рекомендовано производить при необходимости их централизацию в пределах микрорайона, района, города.

Предусматривается расширение прав министерств, исполкомов Советов депутатов трудящихся, учебных заведений, колхозов, профсоюзных, физкультурных и досаафовских организаций в осуществлении благоустройства и оборудования существующих, а также строительстве новых спортивных сооружений за счет нецентрализованных источников, предназначенных на строительство социально-культурных учреждений в том числе и на основе объединения средств нескольких учреждений или организаций.

Госстрою СССР предложено совместно с ВЦСПС, Центральным советом Союза спортивных обществ и организаций СССР и ЦК ДОСААФ разработать перечень спортивных сооружений, обязательных к строительству при комплексной застройке и реконструкции городов и промышленных предприятий — новостроек, утвердить новые типовые проекты спортивных сооружений. Установлено, что оборудование и ввод в эксплуатацию спортивных сооружений в микрорайонах и жилых массивах должны производиться одновременно с вводом жилых домов.

В целях развития производства и повышения качества изделий для занятий физической культурой, спортом и туризмом и улучшения торговли спортивными товарами поручено Госплану СССР, Советам Министров союзных республик, министерствам и ведомствам, производящим спортинвентарь, принять меры к расширению производства и улучшению качества спортивного и туристского инвентаря, одежды и обуви. Признано необходимым создать Главное управление по производству спортивных изделий — Главспортпром и Всесоюзный проектно-технологический и экспериментально-конструкторский институт по спортивным и туристским изделиям.

Министерству торговли СССР и Центросоюзу предложено улучшить оптовую и розничную торговлю спортивными и туристскими товарами; расширить сеть специализированных магазинов.

ЦК КПСС и Совет Министров СССР обращают внимание на то, что осуществление мероприятий по дальнейшему развитию физической культуры и спорта невозможно без широкого развития самодеятельности масс физкультурников, инициативы профсоюзных и комсомольских организаций, значительного улучшения организаторской работы спортивных организаций, эффективного использования выделяемых средств и существующей материальной базы.

НОВОСТИ ДНЯ

Новая выставка

Сейчас вся советская страна отмечает 22-ю годовщину со дня освобождения румынского народа от фашистского ига. В Ташкенте в парке имени Ленинского комсомола, в помещении читального зала, открылась выставка, посвященная изобразительному искусству Румынии. На ней широко представлены репродукции с картин художников братской республики. Выставка открыта с 10 часов утра до 18 часов вечера ежедневно.

Страна — Ташкенту

Минувшей ночью на станцию Ташкент-товарная прибыли 500 вагонов со строительной техникой, автомашинами и товарами широкого потребления.

Из Кишинева прислали целый состав с деталями для сборных домов, которые молдавские строители возводят для ташкентцев. На вагонах надпись: «Друзьям-ташкентцам — от молдаван Кишинева».

Новоселы зоопарка

Ташкентский зоопарк продолжает пополняться новыми животными. Геологи, работавшие в Афганистане, подарили парку мелкокоготного медвежонка.

Гималайского медведя прислали в Ташкент звероловы Дальнего Востока. Москвичи пополнили отряд пернатых, послав попугаев.

Хороший пример

Пример настоящей шефской помощи школе показали коллективы заводов «Сантехмонтажстрой» и электромехани ч е с к о г о. Каждое из этих предприятий полностью отремонтировало по три школы. Кроме того, коллективы этих предприятий изыскали возможность и пристроили 12 классных комнат в школах № 30 и № 94.

Первого сентября в районе сядут за парты 25648 учащихся в дневных и 3737 — в вечерних школах.

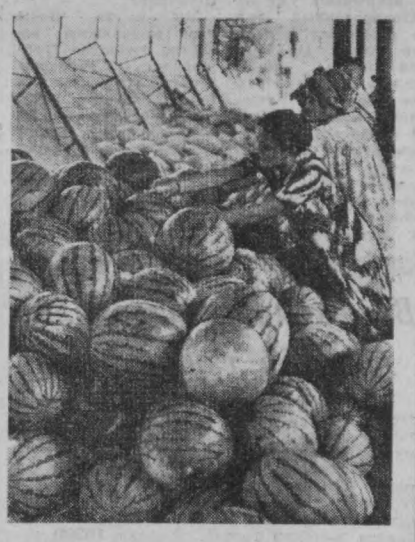

Богатый урожай бахчевых выращен в нынешнем году на полях республики.

На снимке: продажа бахчевых на Октябрьском колхозном рынке.

Фото **Р. Шамсутдинова.** (Фотохроника УзТАГ).

Индийские гости в Ташкенте

В течение нескольких дней в Ташкенте гостила делегация индийского штата Раджастан. В составе делегации — президент Раджастанского отделения общества индо-советских культурных связей, член парламента штата Раджастан, известная писательница Лакшми Кумари Чундават и вице-президент этого отделения Амаль Чандра Макараджи. Индийские гости осмотрели районы новостроек Ташкента, выезжали в город Чирчик.

Перед отъездом г-жа Чундават заявила:

— В Ташкенте нам был оказан самый радушный и теплый прием, и все эти дни мы чувствовали себя здесь как дома. Сейчас Ташкент стал для индийцев еще ближе и дороже. Историческая Ташкентская Декларация сейчас на устах всех индийцев. Мы были рады увидеть здание, в котором она была подписана. Ташкент близок для нас еще и потому, что здесь отдал свою жизнь во имя мира наш незабвенный Лал Бахадур Шастри.

— Мы были огорчены тем, что в Ташкенте произошло землетрясение, и на нас произвело сильное впечатление то, что на помощь пострадавшему Ташкенту собрались строители со всех концов Советского Союза.

Сообщает сейсмостанция «Ташкент»

ВЧЕРА, СЕГОДНЯ НОЧЬЮ И УТРОМ КОЛЕБАНИЯ ПОЧВЫ НЕ ОТМЕЧЕНЫ.

ГОЛОС ПЛАНЕТЫ

ПАРИЖ

Зарубежная поездка президента де Голля

Вчера утром президент Французской республики Шарль де Голль вылетел в большую зарубежную поездку. Ее маршрут — 43 тысячи километров. Программа поездки предусматривает официальные визиты в Эфиопию и Камбоджу, посещение Французского Сомали и заморских территорий Франции в бассейне Тихого океана.

НЬЮ-ЙОРК

У Тан вылетел в Мексику

Генеральный секретарь ООН У Тан вылетел в Мексику, где встретится с президентом и министром иностранных дел этой страны. Затем он посетит Чили. Здесь У Тан официально откроет новое здание экономической комиссии ООН для Латинской Америки.

ПАРИЖ

Помощь Греции жертвам землетрясения в Турции

Греческий Красный Крест решил послать Красному Полумесяцу Турции десять тонн продовольствия, одежды и медикаментов для передачи пострадавшим от землетрясения гражданам Анатолии.

Пять самолетов с этим грузом вылетают сегодня из Афин в Турцию, сообщил корреспондент агентства Франс Пресс из Афин.

ПАРИЖ

В совете НАТО

Вопрос о возможном сокращении численности английских войск, расквартированных на территории ФРГ, был в центре внимания участников состоявшегося в Париже заседания постоянных представителей в совете НАТО. Английский делегат снова заявил своим коллегам, что его правительство озабочено проблемой содержания своей рейнской армии, возникшей в связи с финансовыми затруднениями, которые переживает в настоящее время Великобритания.

Предполагалось, что на этом заседании будет обсуждаться вопрос о размещении штаб-квартиры НАТО после эвакуации ее с французской территории. Однако постоянные представители стран НАТО решили перенести обсуждение этого вопроса на одно из последующих заседаний.

АФИНЫ

Макариос посетит Грецию

Здесь объявлено о том, что президент Кипра архиепископ Макариос в начале сентября посетит Афины. Он будет вести переговоры с правительством Греции по кипрскому вопросу.

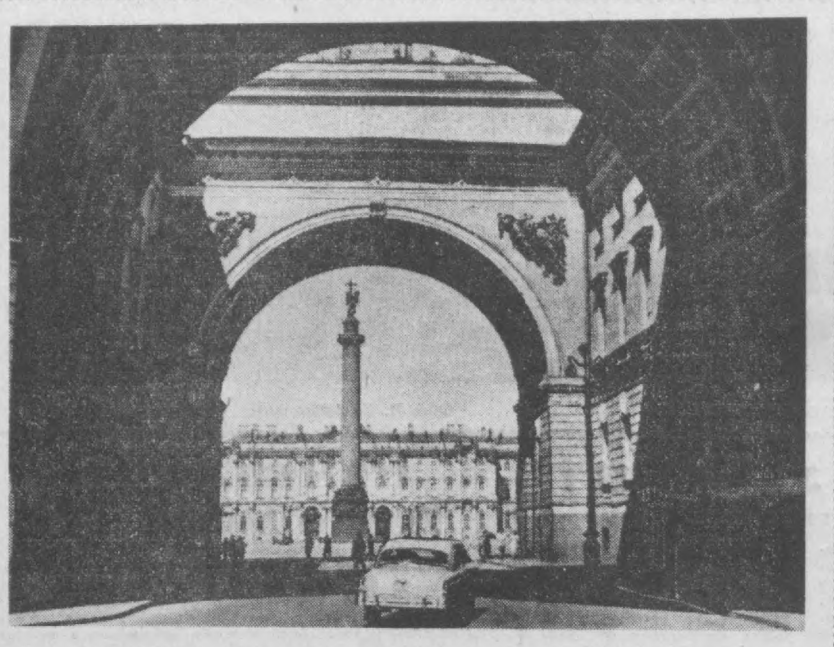

ЛЕНИНГРАД. Арка Главного штаба. Отсюда в октябре 1917 года начался штурм Зимнего дворца. Фото З. Пенсона.

ПО ПУТЕВКЕ ОКТЯБРЯ

Первый документ, датированный 1917 годом, свидетельствует, что солдат 37-го пехотного запасного полка 11-й роты Чемадов В. К. становится наборщиком типографии «Народной газеты», органа Ельнинского Совета солдатских, рабочих и крестьянских депутатов.

Владимир Константинович разгладил большой шершавой ладонью пожелтевшую бумагу, задумался...

Что вспомнил этот замечательный человек? Какие думы взволновали его? То ли тоска о своей беспокойной молодости овладела им, то ли вспомнились суровые годы революции, а может быть, через сплетения десятков лет разглядел Чемадов набранную им первую листовку?..

Не счесть всех событий и интересных встреч, свидетелем и участником которых был Владимир Константинович. Но особенно помнит бывший солдат, как к ним в пехотный полк в суровый 1917-й год примчался на мотоцикле Керенский. Примчался требовать войны. Но... вовремя смылся.

— Только и было разговору тогда среди солдат, что о мотоцикле. В диковинку был он, — смеется Владимир Константинович. — А Керенского прогнали, и тут же забыли его. Будто и не был вовсе.

С большим интересом смотришь на Чемадова. У него широкие ровные плечи и чистый открытый взгляд. И седые волосы.

Листает Владимир Константинович увесистую книгу своих документов. Останавливается на некоторых страницах, перечитывает их. Видно, особенно дороги ему отдельные документы. Да и как не вспомнить еще раз, что в 1924 году он был депутатом Ташкентского новогородского Совета рабочих, красноармейских и дехканских депутатов, что у него есть грамоты, подписанные Юлдашем Ахунбабаевым, что набирал он революционные листовки и прокламации...

15 лет прошло уже, как Владимир Константинович стал персональным пенсионером. Но ни разу еще Чемадов не уходил на пенсионный покой. Все эти годы трудится он в Объединенном издательстве ЦК КП Узбекистана. Сейчас он начальник отдела технического контроля этого предприятия. Ни одно издание не проходит мимо его рук. Он первый читатель газет, журналов, книг, издаваемых здесь. Работы, как говорится, непочатый край, только успевай ее делать. И успевает. Владимир Константинович награжден четырьмя Грамотами Президиума Верховного Совета Узбекской ССР.

Ему уже пошел 76-й год. Твердо и молодо идет по жизни Владимир Константинович Чемадов. Идет по путевке, данной Октябрем.

Г. ЕРМОЛАЕВ.



Чемадов Владимир Константинович.

ДВЕ ФОТОГРАФИИ

Вот две фотографии из семейного альбома.

Одна пожелтела от времени. Молодой туркмен постигает азы грамоты. На грифельной доске старательно выводит первое слово. Этой фотографии почти сорок лет.

Другая фотография сделана недавно. На кафедре у доски, покрытой замысловатой для непосвященного человека мозаикой математических формул, туркмен с посеребренными временем висками.

На снимках один и тот же человек — Ата Бердыев. На втором снимке Ата Бердыев запечатлен в тот момент, когда он защищает докторскую диссертацию, получившую высокую похвалу известных ученых-физиков. Диссертация посвящена исследованию ультразвука.

Отца, дайханина Мургабского оазиса, Ата Бердыев почти не помнит. Отец умер, когда Ата был совсем маленьким. Большая семья лишилась кормильца. В поисках заработка семь братьев Аты разбрелись по Туркмении. Это было накануне прихода Советской власти в Туркменистан, отсталую полуколониальную территорию Российской империи.

Дореволюционная статистика указывает, что на тысячу человек коренного населения здесь приходилось семь грамотных. Но и это были дети чиновников царской администрации, местного духовенства и феодальной знати.

На территории современного Туркменистана в 1914—1915 годах функционировали 58 школ, в которых обучались семь тысяч детей. Не было ни газет, ни книг на туркменском языке, не имелось ни одной национальной массовой библиотеки.

После победы Советской власти в Туркменистане началась культурная революция. Создавалась новая система образования в школах, широко развернулась ликвидация неграмотности среди взрослого населения. Для этого потребовались национальные кадры. В 1921 году были подготовлены 400 учителей туркмен. Их выпустили педагогические училища в Ашхабаде, в древнем Мерве (ныне город Мары). Были изданы учебники на туркменском языке.

В 1924 году туркменский народ обрел государственность. В тот год работали 184 общеобразовательных школы, 129 из них — в селах, в них училось около десяти тысяч детей дайхан и рабочих. В сельских районах были созданы 49 центров по ликвидации неграмотности. Для детей-сирот раскрыли двери интернаты. Их обитатели находились на полном обеспечении молодого Советского государства.

Подросток Ата Бердыев попал в один из таких интернатов. Здесь и была сделана фотография, с которой мы начали рассказ.

Через несколько лет Бердыев после общеобразовательной школы окончил педагогический техникум, а с 1932 года учительствовал в школе родного селения. К этому времени в республике было уже свыше двух тысяч школ и больше 100 тысяч учащихся. 14 педагогических техникумов готовили учительские кадры.

В 1939 году Ата Бердыев получил диплом в Ашхабадском педагогическом институте и снова работал в сельской школе — преподавателем математики и физики. Но началась война с гитлеровской Германией. Сельский учитель добровольцем ушел на фронт. Трижды был тяжело ранен, потом возвращался из госпиталей в свой полк. После победы окончил аспирантуру и в 1951 году в Московском университете защитил кандидатскую диссертацию по проблемам молекулярной акустики.

С этого времени он работает над решением одной из актуальных проблем современной физики: распространением ультразвуковых волн в жидкостях. Одновременно читает лекции по физике в Туркменском университете.

Штрихи биографии Ата Бердыева весьма схожи с чертами биографий тысяч его соотечественников. Сорок лет назад в Туркменистане проблемой была ликвидация неграмотности. Сейчас Туркменская ССР — республика сплошной грамотности. 435 тысяч детей учатся в общеобразовательных школах.

В дореволюционном Туркменистане не было ни одного высшего и среднего специального учебного заведения. Сейчас — пять институтов: медицинский, политехнический, сельскохозяйственный, два педагогических университет, в которых занимаются 18,5 тысячи студентов. В 25 техникумах и других средних специальных учебных заведениях учатся 17 тысяч юношей и девушек. Более половины всех студентов — туркменской национальности. Только за последние десять лет вузы республики подготовили 20 тысяч специалистов различных профилей.

Большую исследовательскую работу ведут научные учреждения Академии наук ТССР. В них 2500 научных работников, в том числе 520 докторов и кандидатов наук.

У директора же физико-технического Института Академии наук Туркменистана, члена-корреспондента Академии наук Туркменской ССР Ата Бердыева уже много учеников. Двадцать пять из них стали кандидатами наук. Его ученики работают над проектированием установок для использования солнечной энергии в опреснителях воды, в холодильных установках.

Как много порой могут рассказать фотографии из семейного альбома...

Борис ПАРАМОНОВ. (АПН).

ВОССТАНОВЛЕНИЕ ГОРОДА: ПРОЕКТЫ И СВЕРШЕНИЯ

КОГДА ЗАКОНЧИТСЯ ОТДЕЛКА РАДИОДОМА?

Полным ходом идут отделочные работы в новом здании Ташкентского радиодома. Строители торопятся как можно быстрее сдать его в эксплуатацию. Быстрый темп отделки — дело хорошее, если при этом не страдает качество. Но как раз о качестве здесь подчас и забывают.

Безответственное отношение к делу и бесшабашное расходование материалов проявляются буквально на каждом шагу. Взять, к примеру, стекольщиков. Они не всегда добросовестно закрепляют стекла в оконных рамах. Стекла вылетают и бьются. Вместо того, чтобы аккуратно вынуть раму и поставить другую, стекольщик лихо орудует ломом. Удар, еще удар — и около двух квадратных метров стекла «слезой» разлетается по полу.

Электросварщики заходят в совершенно готовую комнату и режут там металл. После этого комнату надо заново перекрашивать. Водопроводчики монтажного участка № 2 затянули свои работы и произвели опрессовку труб уже после того, как маляры покрасили стены. А тут обнаружилось, что монтажники плохо соединили трубы. Они дали течь и испортили окраску стен. И ни у кого это не вызвало особой тревоги. Видимо, начальник участка т. Колесников уже привык к таким ненормальным явлениям.

Рабочие треста «Промвентиляция» (начальник участка т. Полищук) трижды переделывали вентиляционные выходы.

Строители СУ-8 треста № 159 (прораб т. Лосев) замуровали выходы пожарных кранов, а потом, чтобы отыскать их, взломали стены.

Пятнадцать организаций ведут отделку радиодома. Но между ними нет никакой согласованности. Каждый действует по-своему, а это лишь вредит делу.

Уже несколько раз назначались сроки сдачи радиодома в эксплуатацию, но он и до сих пор не готов. Да это и неудивительно. Ведь пока одни что-то делают, другие в это время что-то ломают. То здесь, то там стучит отбойный молоток: то вскрывают уже забетонированный пол, то разбирают каркасную стену. На будущей кухне забыли сделать предусмотренное проектом окно. Спохватились и начали пробивать стену, в результате чего испорчено свыше квадратного метра изразцовых плит. Кругом валяется много металла: арматурное железо, уголок, различные трубы...

Не на высоте здесь и техника безопасности. Рабочие, устанавливающие ограждения в лестничной клетке, без всяких приспособлений перетаскивают подмости. Однажды подмости сорвались с высоты третьего этажа и упали вниз. Хорошо, что там не оказалось людей!

На строительстве бассейна электросварщики поднимаются по хрупким лесенкам на высоту 2—3 метров, чтобы приварить плиты.

Может быть, так положено? А если нет, то, что думают об этом управляющий строительного треста № 159 т. Абросимов и его коллега из отделочного треста т. Шукуров?

Мы за то, чтобы план выполнялся вовремя, чтобы не транжирились народные деньги, чтобы каждый гвоздь, каждый квадратный сантиметр стекла, каждый грамм краски были на строгом учете.

А вы, товарищи строители и отделочники?

П. ТУТИН.



НА СТРОЙКАХ ТАШКЕНТА. Рисунок П. Касьянова.

ПИСЬМО В РЕДАКЦИЮ

Почему пустуют квартиры?

В шестом квартале Чиланзара, в доме № 44, освободилась однокомнатная квартира № 11. Седьмого июля жильцы уехали в Саратовскую область. А комната пустует и до сих пор. Помощнику общественного коменданта дома П. Я. Алексеевой в ЖЭКе сообщили, что на комнату выдан ордер. Кому? До сих пор это неизвестно.

А в августе освободилась еще одна комната — этажом ниже. И снова та же картина!

Кому же берегут эти квартиры? Знают ли об этом в Чиланзарском райисполкоме?

Н. ЩЕРБАКОВ.

Вот сколько материалов продано ташкентцам

Сегодня в конторе по торговле лесными и строительными материалами «Узлесстройторга» Министерства торговли УзССР нашему корреспонденту сообщили:

— С мая по 25 августа включительно четыре базы нашей конторы — Саларская, Куйлюкская, Октябрьская и Ташкентская, которые ведут продажу строительных материалов жителям города, продали 10200 кубических метров пиломатериалов, 1340 кубических метров круглого леса, 350 штук шпального горбыля. Ташкентцы приобрели 140 сборных щитовых деревянных домов, 560 тонн алебастра, 300 тонн извести, 160 тонн мела, 400000 листов шифера, 17500 рулонов мягкой кровли.

77000 квадратных метров оконного стекла, купленного на базе, вставлены в окна отремонтированных домов. 35 тонн белил и 75 тонн олифы использованы при отделочных работах.

Жители города приобрели 30000 квадратных метров древесно-волокнистых плит, около 3000000 штук жженого кирпича, 200 кубических метров фанеры, 300 тонн железа и 200 тонн цемента.

ДО НОВЫХ ВСТРЕЧ, ТАШКЕНТ!

Прощальный вечер студентов Киева и Минска, работающих шоферами в седьмой Ташкентской автобазе. Приглашены представители автобазы и штаба всесоюзного студенческого отряда «Дружба».

От имени киевлян и минчан выступает командир автоколонны, студент Киевского автодорожного института Виктор Зозуля. Он горячо благодарит дирекцию автобазы за заботу, которую она проявила к студентам за период двухмесячной работы в пострадавшем городе. Приятно слушать, что наша автоколонна заняла ведущее место среди других и награждена переходящим Красным знаменем.

Было о чем рассказать и директору автобазы А. М. Исакову. Вот что он сказал на этом прощальном вечере:

— Я горжусь всеми студентами, которые прибыли из городов Белоруссии и Украины. Вы показали умение трудиться в самых трудных условиях, проявили высокую организованность и дисциплинированность. Ваша автоколонна заняла первое место и выполнила как июльский, так и августовский планы на 150 процентов. Спасибо за труд. Счастливого пути, друзья! Успешной учебы в новом учебном году. Приезжайте на будущий год.

Александр Михайлович зачитывает приказ по автобазе. Студенты Владимир Григорьев из Белорусского университета и Александр Каминский из Киевского автодорожного института награждаются Грамотами ЦК ЛКСМ Узбекистана. Многие студенты получают ценные подарки. Под бурные аплодисменты директор вручает электробритву «Москва» студентам Белорусского политехнического института Ивану Асенчику и Анатолию Малевичу. Студент Владимир Залещук сможет похвастаться часами «Весна» в своем Пружанском сельхозинституте. Такие же подарки получили Николай Сажко и Владимир Гурин из Киевского автодорожного института.

Смеху, шуткам, веселью — не было конца. Пели песни, вспоминали трудные дни нашей совместной работы. Грустили, что пришла пора расставания.

Мы уезжаем и увозим с собой ту нерушимую дружбу, которая выросла и окрепла в мужественном Ташкенте между всеми республиками. Дорогие друзья, мужественные ташкентцы, спасибо за ваше гостеприимство, за отзывчивость и заботу, проявленные в дни нашей совместной работы. Спасибо вам, работники седьмой автобазы, за то доверие, которое оказали студентам, севшим за руль.

До свидания, солнечный Ташкент. Жди нас на будущий год!

И. ОСКИРКО, студент Белорусского государственного университета им. В. И. Ленина.

„ВЕЧЕРНЕМУ ТАШКЕНТУ" ОТВЕЧАЮТ

22 июля в «Вечернем Ташкенте» была опубликована критическая заметка под заголовком «Повезу вас без бумажек».

Вот что ответил нам по поводу этого материала директор автобусного парка № 2 т. Буханцев:

«Опубликованный материал обсуждался в коллективе автопарка. Автомобилисты строго обсудили недостойный поступок своего товарища. За нарушение трудовой и финансовой дисциплины водителю т. Короткову объявлено строгое административное взыскание».

ДО КАТАСТРОФЫ — ОДНО МГНОВЕНИЕ

Движение транспорта по улице Энгельса — интенсивное. Здесь проносятся трамваи, автобусы, легковые и грузовые автомашины.

У перекрестка проезда Лугина и улицы Таджикской трамвай переходит с осевой части улицы на ее левую сторону.

Правилами уличного движения трамвай отнесен к первой группе транспортных средств и имеет преимущественное право проезда перед другими видами городского транспорта.

15 августа этим элементарным требованием правил пренебрег один из водителей автобазы № 4 автотреста Главташкентстроя. Управляя мощным семитонным самосвалом, он попытался проскочить на этом перекрестке пути перед приближающимся трамваем, но не успел. При столкновении повредил переднюю часть рамы моторного вагона и вдребезги разбил кузов своей автомашины.

Почти на час было прекращено движение трамваев. Человеческих жертв, к счастью, не было, но до катастрофы было лишь одно мгновение.

Почти такое же происшествие произошло на улице Шота Руставели, около Дворца культуры текстильщиков.

Для того, чтобы избежать таких столкновений, не требуется не только технических, но и каких-либо иных средств регулирования, надо строго и неукоснительно соблюдать правила уличного движения и положить конец лихачеству.

Очевидно, назрела необходимость провести во всех автохозяйствах города семинары по важнейшим разделам правил с контрольной проверкой степени их усвоения.

В. ИЛЬИЧЕВ.



Большая стройка идет сейчас в столице Узбекистана. Сносятся старые, поврежденные при землетрясении строения, возводятся новые пути, водопроводные линии и канализационные коллекторы.

На снимке вы видите один из участков сооружения новой трамвайной трассы. Фото Н. Узилевского.

НА ПОСТУ — ДРУЖИННИКИ „ТАШКЕНТКАБЕЛЯ"

Когда наступают сумерки, на улицы, расположенные вблизи родного предприятия, выходят молодые рабочие «Ташкенткабеля» с красными повязками на рукавах. Они несут службу по охране покоя и отдыха производственников и членов их семей.

В составе заводской народной дружины пятьдесят человек. Почти треть их — коммунисты, еще больше комсомольцев.

За последнее время дружинники задержали группу вооруженных хулиганов, отобрали у них финки и отвертки, которыми они грозили прохожим. Суд воздал им по заслугам. Были также арестованы двое подозрительных людей, озиравшихся по сторонам. Оказалось, что это разыскиваемые милицией воры, похитившие мотовелосипед и часы.

В этом же году по материалам заводских дружинников осуждено за хулиганство более пятидесяти нарушителей. Арестовано столько же человек за нарушение порядка в автобусах. Общественники совершили также около двадцати проверок в магазинах.



Вечерний Ташкент 2 стр.

26 августа 1966 г.

Г. РОЗЕНБЛИТ.

СЧАСТЛИВЫЙ ЭКЗАМЕН

— А теперь, Исмаил, прочтите стихотворение. Любое, которое вам нравится.

Стоящий у школьной доски молодой, смуглый афганец поворачивается к сидящим за партами слушателям и чуть нараспев читает с детства знакомые любому русскому строки:

«Белеет парус одинокий
В тумане моря голубом...».

Чувствуется, что Исмаил Данеш понимает каждое произносимое им слово и наслаждается музыкой языка великого русского поэта.

Мы присутствуем на заключительном экзамене по русскому языку на курсах при афгано-советском обществе дружбы в Кабуле. Этой проверкой преподаватель Тамара Александровна Князева подводит итог большой и сложной работе, проделанной за год.

В группе, сдающей экзамен, десять человек. Это люди разного возраста, разных профессий. Всех их объединило стремление изучить язык друзей, по-братски помогающих развивающемуся Афганистану.

Вот отвечает Зер Гуль. Ему тридцать два года, он работает в министерстве планирования, учится в девятом классе вечерней школы и, несмотря на все это, находит время два раза в неделю заниматься на курсах русского языка.

— Мы любим людей из Советского Союза, — говорит он, — поэтому я хочу знать их язык.

— Русский язык необходим мне и в работе, — добавляет банковский служащий Азиз Ясин. — У Афганистана давно установились деловые отношения с Советской страной, и в наш банк очень часто поступают документы на русском языке.

— Я должен хорошо выучить русский язык, — улыбаясь, говорит веселый черноглазый Гулям Вали, — поскольку работаю на авторемонтном заводе «Джангалак» под руководством советских специалистов. Скоро ухожу в армию, но постараюсь не забыть русский и, вернувшись на «Джангалак», обязательно буду продолжать учиться.

Экзамен был нелегким: в каждом билете четыре вопроса, и самый сложный, конечно, по грамматике. Определить тип спряжения глагола — дело трудное, но Гулям Хабиб без запинки приводит соответствующее правило, и все становится на свое место. Нужно не только прочитать незнакомый текст, но и пересказать его, побеседовать с преподавателем на любую тему, а потом прочитать наизусть стихотворение. Стихи студенты читают с удовольствием. У каждого есть любимое, и в течение экзамена мы услышали самые разные стихи — от отрывков из пушкинской «Сказки о царе Салтане» до «Белой березы» Есенина.

Тамара Александровна довольна своими учениками, за год они добились больших успехов. Пусть не все пока гладко, пусть иногда подводит ударение или род существительных, главное сделано — все студенты говорят, читают и пишут по-русски.

Экзамен закончен, но Гулям Хабиб просит разрешения прочитать несколько предложений, которые он сам перевел с персидского на русский.

— Дорогие товарищи! Поздравляю всех вас с успехом на экзамене. Уроки русского языка были очень полезными и интересными. Мы никогда не забудем нашу учительницу товарища Тамару, ее внимательное и сердечное отношение к нам. Трудно прощаться с курсами, но мы счастливы, что теперь можем говорить на языке друзей.

А. МИХАЛЕВ, корр. АПН.

ГОЛОС ПЛАНЕТЫ

Преступники — американские солдаты

БОНН. В Западной Германии не прекращаются бесчинства американских солдат, которые ведут себя в этой стране, как в своей вотчине.

На днях в одном из баров Мюнхена американский солдат напал на 16-летнюю девушку и совершил над ней грубое надругательство, после чего спокойно устроился в соседнем баре, неподалеку от места преступления, где и был арестован полицией. Другой солдат США пытался совершить насилие над женщиной на улице Мюнхена.

СОТРУДНИЧЕСТВО РАСИСТСКИХ БАНКОВ

Один из крупнейших банков ЮАР «Стандард бэнк» откроет отделение в Анголе, сообщает корреспондент агентства Франс Пресс из Иоганнесбурга. На паях с ним в отделении примет также участие португальский банк «Тотоальянса» из Лиссабона. Оба банка уже открыли совместное отделение в Мозамбике. У «Стандард бэнк» имеются дочерние предприятия в Лоренсу-Маркише и Бейре (Мозамбик).

ЗАПУСК ОТЛОЖЕН

НЬЮ-ЙОРК. На неопределенное время отложен запуск восьми военных спутников, который намечалось осуществить с помощью ракеты «Титан-3», сообщает с мыса Кеннеди (штат Флорида) корреспондент агентства АП. Эти спутники вместе с семью другими военными спутниками связи, выведенными на экваториальную орбиту 16 июня, должны были образовать единую сеть, которая связала бы Вашингтон и Вьетнам, где Пентагон ведет грязную агрессивную войну. Предполагалось, что эта система спутников улучшит связь между военным ведомством США и американским военным командованием в Сайгоне.

Отсрочка запуска вызвана тем, что в семи первых спутниках возникли неполадки. Поэтому министерство обороны, в ведении которого будет находиться вся сеть военных спутников связи, приняло решение отложить запуск новых спутников до выяснения причин неполадок.

ПОСЛАНИЕ ПРЕЗИДЕНТА ХО ШИ МИНА

ХАНОЙ. Президент ДРВ Хо Ши Мин направил вчера послание вооруженным силам и населению провинции Хатинь, которые на 18 августа с. г. сбили 100 самолетов США, совершавших пиратские налеты на ДРВ. В послании, как сообщает агентство ВИА, Хо Ши Мин поздравляет население и вооруженные силы провинции с одержанной победой.

Итальянцы эмигрируют

РИМ. 4800 итальянцев находятся в настоящее время в эмиграции, сообщает газета «Унита».

Наибольшее число итальянских граждан эмигрировало в страны Европы (2300 тысяч). В Южной Америке проживает 1600 тысяч итальянцев, в Северной Америке — 400 тысяч и в Австралии — 280 тысяч. Более 200 тысяч итальянцев находится в Афро-Азиатских странах.

Главной причиной эмиграции является безработица.

Армия связана с народом

КОНАКРИ. Роль гвинейского солдата в обществе определяется его сознательностью, активным участием в развитии страны, заявил министр народной армии Гвинейской Республики Лансана Диане на встрече с солдатами и офицерами района Канкан.

Стрелять из винтовки, сказал он, еще не значит участвовать в сражении. Настоящее сражение — это повседневная борьба за хлеб, жилище, за улучшение жизненных условий.

Диане осудил попытки колониальных империалистических кругов подорвать связь армии с народом.

ПОДПИСАНО СОГЛАШЕНИЕ

ХАНОЙ. Здесь подписано первое долгосрочное соглашение о научном сотрудничестве между Национальной комиссией по научным и техническим исследованиям и Институтом общественных наук ДРВ и Академией наук Кубы. Об этом сообщает агентство ВИА.

НЬЮ-ЙОРКСКУЮ БИРЖУ ЛИХОРАДИТ

НЬЮ-ЙОРК, Корр. ТАСС О. Аничкин передает:

На этой неделе Нью-Йоркскую фондовую биржу снова охватила лихорадка. 22 августа в течение всего дня на бирже наблюдалась необычно повышенная деловая активность. Более 8,5 миллиона акций поменяли своих владельцев, которые стремились избавиться от ценных бумаг, быстро падающих в цене.

В этот же день снова было зарегистрировано новое рекордное падение курса акций. Курс акций к концу дня упал на 12,59 пункта. Это третье крупное понижение биржевого курса за последние три месяца. Значительное обесценение акций произошло у большинства промышленных и железнодорожных компаний, а также предприятий, связанных со сферой обслуживания. Курс акций упал у 1.147 компаний и только у 130 произошло некоторое повышение.

В этой связи обращает на себя внимание тот факт, что вице-президент Губерт Хемфри 22 августа нанес неожиданный визит на Уолл-Стрит, где выступил перед видными представителями деловых кругов и пытался, как пишет «Нью-Йорк таймс», вселить в американских бизнесменов уверенность в экономической политике правительства.



В районе Луначарского шоссе намечены большие работы по теплофикации жилых массивов. Геодезическая служба городского архитектурно-планировочного управления начала изыскательные прокладки в районе новых теплотрасс.

На снимке: техник-геодезист Виктор Савченко и студент-практикант Виктор Катаев готовят теодолитный ход.

Фото Н. Узилевского.

ДОЛИНА РОЗ

НАВСТРЕЧУ ДЕКАДЕ БОЛГАРСКОЙ ЛИТЕРАТУРЫ И ИСКУССТВА В УЗБЕКИСТАНЕ

Н. БЕРЕМСКА,
болгарская журналистка.

Три века прошло с тех пор, как роза была завезена в Болгарию, вероятно, из Персии. В Болгарии роза нашла подлинную родину и осталась ей верна. Все опыты культивировать ее в других странах оказались безуспешными. Во всех случаях ухудшалось ее качество, уменьшался выход розового масла.

В Болгарии масличная роза произрастает далеко не везде. Она выбрала для себя изумительно красивую долину, простирающуюся между двумя горными хребтами — старым величавым Хемусом и невысокой горой Средна — они защищают долину с севера, преграждая путь холодным ветрам и морозу, с юга ее обдувают теплые ветры Беломорья. Налицо все условия для хорошего развития розовой культуры: мягкая зима, прохладная весна с достаточным количеством осадков, легкие песчаные почвы.

Люди этого края приобрели большой опыт в выращивании масличной розы. Для них — это главное занятие.

После расцвета этой культуры в начале века, когда площади под розой занимали 9 тысяч гектаров, наступило время жестоких войн, которые уничтожили цветущие плантации. Затем пришли годы мирового экономического кризиса — для розового масла не было рынков сбыта. Еще более бедственным стало положение в сороковые годы. Немецкие монополии, занимающиеся производством синтетической парфюмерии, за бесценок купили согласие тогдашних правителей Болгарии на уничтожение роз. Это соглашение нанесло ущерб экономике Болгарии.

В настоящее время государство выделяет огромные средства на восстановление розовых насаждений. За последние два десятилетия засажены 2400 новых гектаров розовых плантаций. В последующие 3—4 года запланировано засадить в несколько раз больше.

В эту отрасль болгарского земледелия все больше входит современная агротехника. Новые кооперативные розовые насаждения приспособлены для машинной обработки. В борьбе с болезнями и вредителями роз используются самолеты и геликоптеры сельскохозяйственной авиации. Следует отметить, что роза начинает цвести на третий год, а регулярно — на пятый. Живет в полной силе 20—30 лет, но есть плантации с насаждениями в возрасте 50—60 лет. Вопросами выращивания, селекции, физиологии и биохимии розы занимается специальный научный институт, расположенный в городе Казанлыке.

В мире известны не десятки, а тысячи видов роз. И среди них — болгарская казанлыкская роза. Она очень скромна с виду. Но эта роза — великая труженица. Каждый, кто хоть раз побывал в Долине роз и вдохнул кружащий голову нежный аромат, никогда уже его не забудет.

Почти одновременно с первыми шагами по выращиванию масличной розы в нашей стране началось производство розового масла. Индустрия первобытная и древняя — едва ли не одна из первых в стране. Ныне скромные мастерские по производству розового масла превратились в настоящие фабрики с совершенной технологией производства. Не было такого случая, чтобы качество болгарского розового масла оказалось хоть немного ниже стандарта. Уникальность его сохранилась до наших дней. Гарантийный паспорт автентичности натурального продукта встречается повсюду с доверием. Широко известные парфюмерные фирмы Франции, Советского Союза, США, Австрии и других стран используют розовые масла в качестве основного и обязательного компонента всех духов. Болгарское розовое масло делает их более стойкими, придает их аромату неуловимую и ни с чем не сравнимую прелесть.

...Давайте посетим Долину роз в дни, когда цветут розы. Период этот продолжается с середины мая до середины июня. Долина похожа на молодую цветущую женщину, покоряющую всех вокруг силой своей магической красоты — так буйно цветет в ней все живое, с такой пышной расточительностью покрывается она зеленью. Желтеющий ковер пшеницы и ячменя сменяется другим — рыхлым, в котором выделяются черные полоски земли. Сиреневатая лаванда уступает место лиловеющей люцерне. На фруктовых деревьях алеют крупные ягоды спелой черешни. Но над всем этим великолепием царствует роза.

Бутоны роз распускаются рано утром — с восходом солнца. К 8—9 часам, когда высыхает роса, приостанавливается и цветение роз. И именно в этот промежуток их нужно собрать, в противном случае это отразится на качестве масла. Перерабатать лепестки нужно в тот же день. Грамм розового масла получают от 1500—2000 лепестков. Розовое масло ценится на вес золота. Так его называют за рубежом — жидкое золото Болгарии.

Сбор розовых лепестков! Ранние утра, пение птиц, смех и веселая перекличка сборщиц! Солнце едва золотит снежные шапки гор, а люди уже разошлись по плантациям. От куста к кусту, лепесток к лепестку — труд, который так похож на терпеливый сбор меда тружениками - пчелами. Девушка, с затянутой за косынку розой, с корзинкой в руках — эмблема государственного хозяйственного предприятия «Болгарская роза».

...Праздник роз! Традиция, создаваемая в наши дни. Праздник, восхваляющий красоту!

Большим праздником стал сбор роз и в селе Розино близ города Карлово. На его окраинах, на розовых плантациях в 50 гектаров собралось множество народа. В этот день сошлись сюда люди всей долины. Прибыли гости из столицы, из окружных центров Пловдива, Сливена и Стара-Загоры, из самых различных уголков страны. Среди официальных лиц — члены правительства во главе с председателем Совета Министров Тодором Живковым.

По старому народному обычаю высоких гостей встречают хлебом-солью. Девушки украшают их венками из роз. В телегах, украшенных розами и застланных коврами, молодые парни привозят их в центр села, где состоится торжество. Хозяева приготавливают для гостей сюрприз — вертолет поливает всех дождем розовой воды.

...Долина роз знаменита не только розами. Этот уголок дорог и мил каждому болгарину. Земля эта — колыбель болгарского Возрождения. Здесь 90 лет тому назад запылало Апрельское восстание, словно алые розы, потекла рекой кровь повстанцев. Болгария поднялась, как ее горы, чтобы отвоевать себе долгожданную свободу. Этот край родил и вскормил таких титанов болгарской мысли, как Христо Ботев, Васил Левский, Иван Вазов... Благословенный край наших отцов и детей, дивный уголок нашей прекрасной земли!

РАДИ ЛИЧНОЙ ВЫГОДЫ

Когда наш город постигло стихийное бедствие, все жители махалли «1 Мая» Чиланзарского района заявили о готовности принять под свой кров тех, кто в этом нуждается. И только один пенсионер Мухитдин Сайфутдинов остался в стороне. Не дошли, видимо, до него пламенные слова Шаахмеда Шамахмудова, не тронула его сердце большая беда, обрушившаяся на родной город.

И решили мы побывать у этого человека, поговорить с ним по душам, узнать, почему ушли из дома шестеро студентов, долгое время снимавших у него комнату.

Старый Мухитдин насторожился. Ничего не ответил на наш вопрос и пошел звать на помощь соседа — Махмуда Юсупова, работающего заведующим складом «Ташгорторга».

— Они учатся в ТашМИ и отсюда им далеко ездить, — «пояснил» нам сосед. — Нашли где-то квартиру рядом с институтом и переехали.

Но ведь переехали не все, трое остались здесь, в махалле «1 Мая».

— А, вспомнил! — оправившись от небольшого замешательства, воскликнул «помощник». — Им у старика не понравилось — и комнаты темные, и газа нет. А на новом месте — все удобства!

Но в доме воспитательницы детского сада Мастуры Тахировой, которая приютила студентов, удобства такие же, как и у Мухитдина Сайфутдинова. Поняв, что известно и это, мои собеседники переглянулись и — была не была! — вдруг затараторили, перебивая друг друга:

— Нескромные!..

— Нескромные!.. Пили!.. Гуляли!..

— Не хотели помочь старому человеку, который с ними измучился.

Но это явная ложь. И в институте, и в махалле о студентах дали самые отличные отзывы. И мучился не хозяин дома, а его бывшие жильцы. Старик очень часто выключал свет и не давал им заниматься, ему не нравились прически девушек, он упрекал их за то, что они мало платят.

А потом к нему явился некий Мухаммад Асадов из Гиждувана, пообещал платить не сорок, а пятьдесят рублей, и жадный хозяин дома на следующий же день выгнал своих старых квартирантов.

Студент Института народного хозяйства Хосил Садыков и студенты ТашМИ Шакир Садыков и Фазила Рашидова в тот же день были гостеприимно приняты Мастурой Тахировой. Она пригласила и остальных, но те нашли комнату неподалеку от института.

Немного позже дом Мастуры Тахировой пополнился еще тремя квартирантами. К ней поселились приехавшие в Ташкент на учебу Розия Рашидова, Шамсия Шарипова и Мухтар Усманов. И теперь в доме у Мастуры не семь человек под одной крышей, а одна дружная, хорошая семья.

Всю свою жизнь Мухитдин Сайфутдинов и Мастура Тахирова были рядом друг с другом, на одной улице. Но по-разному отнеслись они к горю людей, оставшихся без крова. Сайфутдинов помнил лишь о личной выгоде, а Тахирова, как и большая часть граждан нашего города, не раздумывая, протянула руку помощи тем, кто в ней нуждался.

Ш. ГАЛИМДЖАНОВ.

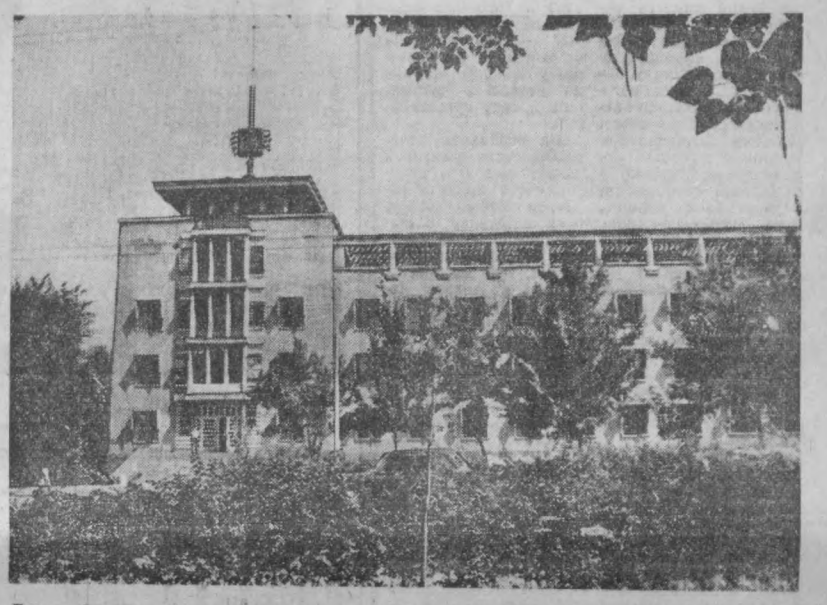

Город Фрунзе. Здание Академии наук Киргизской ССР. Фото З. Пенсона.

КАЖДЫЕ 50 СЕКУНД — НОВАЯ КАМЕРА

На новом дрезденском предприятии «Пентакон» создан кольцевой автомат для обработки корпусов фотокамер. Его производительность в двадцать раз превышает прежнюю. Это ломает все нормы и представления в этой области. Машина производит множество различных операций, заменяя труд многих токарей, фрезеровщиков и рабочих других профессий. Кроме того, она с помощью электронного устройства контролирует все рабочие процессы. Каждые 50 секунд с ее ленты сходит готовое изделие.

Затраченные на постройку автомата средства, по предварительным подсчетам, окупятся полностью за полтора-два года.

(АПН).

Капля, творящая чудо

Очень легко и просто доехать до этого дома: Ясельная улица, 50. Прямо около него останавливается несколько автобусов, номера которых располагаются в восходящем порядке: 3, 8, 10, 21, 48. Они стекаются сюда едва ли не со всех сторон города. Выйдя из автобуса, вы увидите вывеску Ташкентской станции переливания крови.

Переливание крови... Как мы уже привыкли к этому методу лечения! Многие знают, что оно применяется не только при острых потерях крови во время тяжелых ранений. Хроническое малокровие, истощение, ожог, отравление, инфекция, язвы, нагноения, воспаления... Да разве перечислишь все заболевания, когда переливание крови приносит исцеление!

Но, может быть, взятие крови опасно для того, кто отдает ее, вредно для донора? Нет. Организм за какие-нибудь две недели полностью восполняет эту потерю. Берут же ее у донора всего лишь 400—450 кубических сантиметров. А если кровь берется впервые, то и того меньше — 200 «кубиков».

К станции прикреплен ряд лечебных заведений. В ее дворе круглосуточно стоят дежурные автомобили, которые по первому же требованию доставляют кровь в нужное место.

Официально считается, что кровь можно брать до пятидесятилетнего возраста донора. Но старшая медицинская сестра Татьяна Тарасовна Тарасова рассказала нам о семидесятишестилетней Нине Борисовне Каркадиновской, которая оставила донорство только два года назад. С 1939 года она отдала людям 136 литров своей крови. А заведующая пунктом переливания крови железнодорожной больницы Татьяна Николаевна Сатаева не пожалела отдать 150 литров своей крови. Заведующая здравпунктом ЦСУ Мария Савельевна Крикливая в годы войны, будучи еще совсем девочкой, отдавала свою кровь раненым бойцам Советской Армии. Здесь, в ЦСУ, она сумела привлечь к донорству около 70 человек.

Наиболее активные доноры награждаются значком «Почетный донор СССР». При распределении путевок в санатории и дома отдыха они получают их бесплатно. На случай какого-либо недомогания доноры пользуются лечением в поликлиниках и амбулаториях вне очереди.

За каждые 100 граммов крови донор получает 5 рублей, но многие из них отказываются от оплаты. Интересно отметить, что за последние три месяца количество доноров в Ташкенте значительно возросло. Их ряды пополнили многие строители, приехавшие сюда на восстановление города. Среди них волгоградский техник-строитель А. К. Абубекиров, московский монтажник А. Д. Симонов и многие другие.

А. ВЛАДИЧ.

К ЗИМЕ ВСЕ ДОМА БУДУТ ОТРЕМОНТИРОВАНЫ

В редакцию поступило письмо. Жители улицы Украинской просили нас ответить, в каком размере оказывается помощь владельцам собственных домов, пострадавших от землетрясения.

«Вечерний Ташкент» попросил заместителя председателя исполкома Куйбышевского районного Совета Лидию Ивановну Тихонову ответить на этот вопрос через газету.

— Жильцов собственных домов, пострадавших от землетрясения, мы делим, на две группы, в зависимости от состояния их жилья, состава и материального положения семьи, — сказала она. — Первая группа получает для проведения среднего ремонта от 50 до 150 рублей и бесплатно все необходимые стройматериалы. Ко второй группе относятся домовладельцы, чьи строения требуют капитального и капитально-восстановительного ремонта. Они получают от 150 до 200 рублей деньгами и бесплатно все необходимые стройматериалы.

Улицы Украинская, Латвийская и Литовская относятся к наименее пострадавшим от землетрясения. Дома, расположенные в этом районе, требуют среднего ремонта, поэтому здесь ремонтные работы будут проводиться во вторую очередь.

7000 домовладельцев Куйбышевского района получили в порядке оказания им помощи миллион рублей и на 240000 рублей строительных материалов.

Тем из них, дома которых признаны аварийными, выделены земельные участки и ссуды в размерах до 1500 рублей. Кроме того, им в виде единовременной помощи выдается от 300 до 400 рублей, а стройматериалы отпускаются по государственной цене. При разборке их домов они могут бесплатно получать необходимые материалы.

К наступлению холодов все жители нашего района будут обеспечены жильем. К зиме будут отремонтированы и дома частных владельцев.

ВЕЙМАР... ВЕЙМАР

Запомнился этот городок ярким солнцем, узкими чистенькими улочками, массивным склепом Гете и Шиллера на местном кладбище и тишиной. В нем есть, конечно, много нового, что пришло сюда после освобождения. И все же Веймар, прежде всего, — город немецкой истории, точнее истории германской культуры.

Уж так случилось, что великие немецкие гуманисты и просветители, композиторы и литераторы жили именно здесь, в Веймаре, или связали с ним какой-то выдающийся этап своей деятельности. В первой четверти XVI века реформатор-переводчик библии Мартин Лютер читал проповеди в местной кирхе, знаменитый живописец средневековья Лукас Кранах создавал здесь свои полотна.

В конце XVII века герцог Вильгельм Эрнст открыл в Веймаре один из первых немецких оперных театров, а несколько позднее пригласил к своему двору в качестве придворного органиста молодого и застенчивого человека по имени Иоганн Себастьян Бах.

Девять лет жил Бах в Веймаре и здесь написал свой знаменитый «Бранденбургский концерт».

В 1774 году наследник герцога Карла Августа, тоже покровительствовавший литературе и музыке, пригласил в Веймар молодого Иоганна Вольфганга Гете. 57 лет прожил Гете в Веймаре. Здесь он написал «Фауста», произведение, в котором воспевается вечное стремление людей к свету и знаниям.

На рубеже XVIII и XIX столетий Гете пригласил в Веймар Шиллера. Дружба великих литераторов была плодотворной для обоих. За шесть лет жизни в Веймаре — это были последние годы его жизни — Шиллер написал трагедию «Орлеанская дева», пьесы «Вильгельм Телль» и «Валленштейн»...

13 лет, в середине XIX века, в Веймаре жил и трудился композитор и пианист-виртуоз Ференц Лист. Не случайно нынешняя высшая музыкальная школа в ГДР названа его именем.

Да, в этом нынешний Веймар, город живой истории и современности, которая связана с историей. Здесь находятся национальные научно-исследовательские учреждения по охране памятников классической немецкой литературы. Веймар стал местопребыванием литературных обществ Гете, Шекспира и Данте. В этом закономерное развитие гуманных традиций прошлого Веймара.

Но этот город связан и с другим прошлым Германии. Осенней ночью 1941 года по центральной улице Веймара проехал грузовик, а утром удивленные бюргеры увидели на проезжей части труп изможденного голого мужчины. Страшные слухи поползли по городу, и во всех фигурировало одно и то же слово — «Бухенвальд».

Рядом с Веймаром находилось это страшное место. С 1938 года оно было окружено плотными рядами колючей проволоки, тщательно охранялось эсэсовцами, и люди лишь могли догадываться, что «там» происходит.

Не знали тогда веймарские бюргеры, что труп выпал из машины, вереницы которых шли из Бухенвальда в Эрфурт, где были крематории для сжигания людей. После этого случая гестапо построило крематорий в самом Бухенвальде.

Памятник жертвам фашизма на горе Этерберг виден издали. Я ехал в Веймар из Эрфурта, дорожные указатели показывали, что до цели нашей поездки оставалось еще 20 километров, еще вокруг были поля, на которых деловито пыхтели тракторы, а мой попутчик — журналист из берлинской газеты Вилли Буман вдруг сказал:

— Смотри, слева — памятник жертвам Бухенвальда.

Действительно, далеко на горизонте, в голубоватой дымке четко вырисовывалась гора, а на ней — массивное прямоугольное сооружение.

Мы подъехали к нему в тот день, когда там не бывает туристов (в понедельник музей закрыт) и знаменитый Бухенвальдский набат — огромный колокол на вершине памятника — не оглашает своим звоном округу. Но сторож, узнав, что гость из Советского Союза, пропустил нас на территорию музея.

Гитлеровцы создали немало концентрационных лагерей — Освенцим, Равенсбрук, Заксенхаузен... Бухенвальд «специализировался» в основном на немецких антифашистах, коммунистах, социал-демократах — всех тех, кто выступал против Гитлера.

Но сюда привозили и военнопленных с восточного фронта. Сначала поляков, потом русских. Здесь уничтожали евреев, согнанных со всех концов Германии. Та же картина уничтожения, смерти, садизма, что и в других лагерях. Но у Бухенвальда есть свои особенности. Здесь 18 августа 1944 года под покровом ночи у входа в крематорий был злодейски убит вождь немецкого рабочего класса Эрнст Тельман.

Соседство Бухенвальда с Веймаром символично. Оно как нельзя лучше показывает, что представлял собой фашизм. Пытаясь перечеркнуть историю, сжигая книги, уничтожая памятники культуры, нацисты сделали символом своего господства виселицу и крематорий.

Сегодняшний Веймар не забыл о Бухенвальде. Вместе с тысячами узников, освобожденных в 1945 году от фашизма, дал клятву и Веймар. Он поклялся без устали бороться против жестокости и варварства, за то, чтобы никогда больше на земле не было лагерей смерти. Он поклялся всеми силами сопротивляться всему, что могло бы помочь вновь вложить оружие массового уничтожения в руки палачей. Он поклялся служить высокой цели взаимопонимания народов, делу свободы и мира.

В. ПАРХИТЬКО.

Веймар. (АПН).

Вечерний Ташкент
26 августа 1966 г.

БУРНЫХ ЛЕТ СВИДЕТЕЛИ ЖИВЫЕ

Многие издания первых лет Советской власти уже давно стали библиографической редкостью. Найти, описать, дать им новую жизнь среди молодого поколения читателей — вот боевая задача библиографов и книголюбов библиотеки имени Алишера Навои, развернувших подготовку к 50-летию Великого Октября и 100-летию со дня рождения В. И. Ленина.

Шел... 1917 год. В жизнь далекой окраины царской России, каким был тогда Туркестанский край, мощной струей вливается поток революционных событий. Жажда свободы, справедливости и решимость бороться за них до конца охватила самые широкие слоя населения. В авангарде борьбы народных масс шли большевики. В труднейших условиях экономической и культурной отсталости края, при относительной малочисленности пролетариата они сумели привлечь на свою сторону подавляющее большинство трудящихся местных национальностей и повести их на борьбу за власть Советов.

Перед нами небольшая книжечка в красном картонном переплете. В ней восемь пожелтевших страничек. Это — «Устав союза рабочих, мастеровых и служащих хлопковых, маслобойных, мыловаренных и ватных предприятий Туркестана, Закаспийской области, Бухарских и Хивинских владений — «Хлопмасмыл». Книга издана в 1917 году в Коканде. Объединенный профсоюз рабочих этих предприятий был в те времена крупнейшим в Туркестанском крае и насчитывал в своих рядах около 15000 членов.

Листаем изданный в 1917 году «Устав профессионального союза работников трактирного промысла города Ташкента». Свою цель этот союз видит в борьбе «за улучшение материальных условий жизни работников трактирного промысла, установление нормального 8-часового рабочего дня».

Особый интерес вызывает изданная в том же году в Ашхабаде небольшая брошюра, включающая «Программу, устав и отдельные положения профессионального союза Среднеазиатской железной дороги». В параграфе 33 этого документа сказано:

«Союз трудящихся Среднеазиатской железной дороги входит полноправным членом в организацию Всероссийского железнодорожного союза». Во введении к программе союза воплотились самые революционные лозунги того времени.

«Революция раскрепостила народную волю, вывела народ из под произвола самодержавной царской власти. Открылась полная возможность устроить государственную и общественную, а также и личную жизнь каждого гражданина на основах свободы, равенства и правды». В программе выдвигаются требования «скорейшей национализации всех частных железных дорог; 8-часового рабочего дня; запрещения пользоваться детским трудом; введения бесплатной медицинской помощи; бесплатного общего и профессионального образования». На титульном листе книги девиз: «Все — за одного, один — за всех!»...

Е. КИТКОВИЧ,
заведующий отделом редких и старинных книг библиотеки имени А. Навои.

ТВОРЧЕСТВОМ НЕ ПРОЖИВЕШЬ...

Уже давно не секрет, что писатели в Англии (если не считать немногих «счастливчиков», пишущих «бестселлеры», иными словами «боевики») — это люди, труд которых оплачивается исключительно низко. Многие английские прозаики и поэты, отдающие писательскому труду все свое время, зарабатывают меньше, чем неквалифицированные рабочие. Их положение — поразительный контраст с положением писателей в социалистических странах.

Об этом говорится и в недавно опубликованном отчете о результатах исследований, касающихся заработков английских литераторов.

В основу отчета положены ответы на конфиденциальные анкеты, разосланные 1587 членам Общества писателей. Только шестая часть всех опрошенных, судя по их ответам, зарабатывает писательским трудом более тысячи фунтов стерлингов в год. Это приблизительно столько же, сколько получают в среднем взрослые рабочие — мужчины, включая плату за сверхурочные и наградные. Пять шестых всех опрошенных зарабатывают в год меньше этой суммы: приблизительно десятая часть литераторов зарабатывает в среднем ежегодно от 550 до 1000 фунтов стерлингов и, наконец, оставшиеся — и того меньше. При этом следует учесть, что большинство из тех, кто ответил на вопросы анкеты, — это писатели «с именем», за плечами у каждого из них по нескольку вышедших в свет произведений.

На основании отчета Общество писателей делает вывод о необходимости принять какие-то меры, чтобы труд писателей вознаграждался более щедро. Общество подчеркивает, что интерес к чтению в Англии отнюдь не ослабевает. В стране ежегодно выходит тиражом в 300 миллионов экземпляров более 20 тысяч произведений. За год 80 тысяч миллионов экземпляров, направляемых в бесплатные общественные библиотеки, 500 миллионов раз выдаются «на руки», причем, это не приносит никакого гонорара авторам произведений. Общество предлагает, чтобы каждый читатель, берущий книгу в библиотеке, платил за это хотя бы по одному пенни. Одно это могло бы изменить положение писателей к лучшему.

Как видите, Общество обращается к доброму сердцу благодарных читателей, а отнюдь не к издателям-предпринимателям, тем более, не к государству. Что же, оно, пожалуй, право.

П. ГРЕГОРИ,
корреспондент ТАСС.
Лондон.



«ПОМОГАЮ МАМЕ...».
Фото Н. Узилевского.

ТАЙНА ОЗЕР

Алма-Ата. Чертово озеро, белые озера, озеро Иссык — эти и ряд других водоемов в отрогах северного Тянь-Шаня, заполненные ледниковыми водами, всегда удивляли почти полным отсутствием в них органической жизни. Казахстанские геологи установили, что развитию органической жизни препятствуют метан, угарный газ и углекислый газ, которыми обильно насыщены их воды. Мертвые озера расположены в пределах гигантского разлома в земной коре.

Через этот «шрам» на теле планеты и просачиваются из древних палеозойских пород газы, убивающие в горных водоемах все живое.

Полагают, что разгадка тайны голубых озер поможет поискам нефти и газа в обширном районе под Алма-Атой.

ОПАСНОСТЬ НАДВИГАЛАСЬ...

Последние дни Зорге



ДОКУМЕНТАЛЬНОЕ ПРОИЗВЕДЕНИЕ Х. ОДЗАКИ «ДЕЛО ЗОРГЕ» РАССКАЗЫВАЕТ О МНОГИХ ФАКТАХ ИЗ ЖИЗНИ Р. ЗОРГЕ И ЕГО БЛИЖАЙШЕГО ПОМОЩНИКА ХОДЗУМИ ОДЗАКИ—СТАРШЕГО БРАТА ПИСАТЕЛЯ.

МЫ ПУБЛИКУЕМ ДВА ОТРЫВКА ИЗ ЭТОГО ПРОИЗВЕДЕНИЯ.

Опасность надвигалась и на Зорге. Казалось бы, положение, которое он занимал, и доверие, которым он пользовался в посольстве, делали его неуязвимым для японской контрразведки. Однако, как ни тщательна была его маскировка, нельзя сказать, чтобы она не имела абсолютно никаких изъянов. В частности, относительно политического прошлого Зорге, надо думать, уже были известные сомнения. В 1940 году начальник нацистской секретной службы Шелленберг по просьбе директора Германского информационного агентства фон Ритгена просмотрел материалы о Зорге, имевшиеся в Управлении внутренней безопасности и гестапо, и сказал ему: «Прямых улик, что Зорге был членом Германской компартии, нет. Но есть основания полагать, что он, по меньшей мере, был сочувствующим».

Связи Зорге с влиятельными нацистами в течение ряда лет ограждали его от подозрений и злобных слухов. Ритген, который высоко ценил информацию Зорге и верность его суждений о политической жизни Японии, очевидно, решил так: может, у Зорге и был контакт с советскими разведчиками, но такого сотрудника терять не следует. Иначе говоря, на худой конец, он готов был иметь дело даже с агентом-двойником. Шелленберг и Ритген решили Зорге пока не трогать, оговорив два условия: установить за Зорге тщательное наблюдение и информацию Зорге пропускать не через обычные каналы, а подвергать специальному анализу.

Когда Майзингер, этот патентованный убийца, назначенный представителем гестапо при посольстве в Токио, отправлялся в Японию, Шелленберг рассказал ему о прошлом Зорге и поручил тщательно присмотреться и его деятельности. Вскоре Майзингер сообщил своему начальству в Германию, что пока за Зорге ничего плохого не замечено, что он пользуется общим доверием и считается весьма приятным человеком.

Если бы все оставалось по-прежнему, то несчастья и не произошло бы. Но Майзингер проболтался японской стороне о своем задании проверить деятельность Зорге в Токио. Хотя сам Майзингер это и отрицал, но он, очевидно, кое-что выболтал руководителям японской тайной полиции. Японские полицейские власти, вынужденные соблюдать известную осторожность в отношении лиц германского подданства, уже не раз нервничали из-за этого. Фраза, оброненная Майзингером, упала на благодатную почву и возымела немедленное действие. Одним из последствий этого явилось наблюдение за домом Зорге, установленное полицейским участком Торидзака. Кстати, Зорге жил недалеко от этого участка, что в данном случае оказалось на руку полиции. За посетителями дома Зорге тут же увязывался шпик и устанавливалось постоянное наблюдение.

Как раз в то время стали распространяться слухи, что среди членов общества «Сева кэнкю кай» есть «красные». Весной 1940 года это общество было распущено. Говорили даже, что одна из статей Одзаки, опубликованная в Японии, перепечатана советским журналом: это, якобы, обратило на себя внимание соответствующих властей и за Одзаки был установлен негласный полицейский надзор.

С другой стороны, уже довольно длительное время велся перехват подозрительных шифрованных радиограмм, то и дело появляющихся в эфире, и радиоотдел Министерства связи разыскивал таинственную рацию.

Наконец, японская полиция по наблюдению за иностранцами (контрразведка), начиная с 1940 года, стала усиленно интересоваться социалистами, резмигрировавшими из Америки, лихорадочно ища американских и английских шпионов. Список японцев, состоящих в калифорнийской организации Американской компартии, был составлен зарубежной резидентурой японской тайной полиции еще в 1938 году.

Японская контрразведка, расследуя совместно с тайной политической полицией дела о нелегальном проникновении в страну японских коммунистов из Америки, уже выявила имена Томо Китабаяси и Иотоку Мияги и разыскивала их. На след навели показания Рицу Ито, арестованного в связи с деятельностью Японской компартии.

К концу сентября 1941 года стало очевидным, что армия готовится открыть военные действия на Юге, военно-морской флот завершил подготовку, сухопутные войска непрерывно перебрасывались из Маньчжурии на Юг.

В конце сентября в осведомленных кругах начали упорно шептаться о том, что японо-американские переговоры будут прекращены и что кабинет Коноэ (третий) доживает последние дни.

Одзаки и его помощники стремились разузнать, в каких пунктах намечено начать военные операции, и неотступно следили за ходом японо-американских переговоров. От одного из приближенных премьера Одзаки узнал, что срок окончания переговоров истекает в конце октября, и если к тому времени не будет достигнуто соглашение, военно-морской флот немедленно начнет действия в районе южных морей. По информации, полученной из источника, непосредственно связанного с военно-морским флотом, срок окончания переговоров был сокращен и намечен на конец первой недели октября. В начале октября Зорге составляет текст сообщения в Москву, в котором говорится: «Если самое позднее: до конца второй декады октября Америка не проявит готовности пойти на компромисс с Японией, Япония начнет наступление. В качестве объектов нападения намечены Малайя, Сингапур, Суматра. Мысль напасть на Борнео отвергнута». Затем следует уточнение: «Срок начала военных действий Японии в южном направлении изменен и перенесен на период ноябрь—декабрь».

По независящим от Зорге обстоятельствам, эти сообщения не были переданы в Москву.

К этому времени уже была арестована Т. Китабаяси, ее взяли в городе Кокава. Затем ее доставили в полицейское управление района Адзабу в Токио, где подвергли жестоким пыткам.

15 октября 1941 года Клаузен пришел и Зорге. У Зорге был необычно взволнованный вид. Он сказал, что Мияги, который должен был прийти на связь 13-го, не явился. 15 октября Зорге должен был встретиться с Одзаки в ресторане «Азия» в здании правления ЮМЖД, но Одзаки тоже не пришел.

Зорге передал Клаузену ряд сообщений для срочного радирования в Москву. Бегло просматривая тексты, Клаузен увидел телеграмму, которая заканчивалась словами: «Дальнейшее пребывание в Японии бессмысленно. Поэтому жду вашего приказа о возвращении на родину, то есть в Советский Союз, или об отъезде в Германию для выполнения нового задания».

Итак, миссия Зорге в Японии была окончена. Теперь нужно было прорваться через полицейский кордон.

Передавая Клаузену текст последней телеграммы, Зорге твердо знал, что в Японии больше оставаться нельзя. На этом занавес здесь опускался. Но телеграмма эта так и не попала в Москву.

15 октября в своем доме на Мэгуро был арестован Одзаки. 18 октября у себя на квартире на улице Нагасаки был арестован Зорге.

Третий кабинет Коноэ ушел со сцены, и в день ареста Зорге был сформирован кабинет Тодзио, который решительно толкнул Японию в пучину второй мировой войны.

(Окончание следует).



ПОЛОТНО С ДВУМЯ НЕИЗВЕСТНЫМИ

В каталог фондов Донецкого художественного музея в запись за № 763 внесена существенная поправка. Ранее здесь значилось: «Неизвестный художник XIX века. Портрет неизвестного». Теперь поставлена фамилия автора.

...Это полотно в числе многих других произведений искусства было прислано в Донецк пять лет назад, когда музей только создавался. Полотно имело довольно неприглядный вид: краска потрескалась, местами осыпалась. Холст кое-где был порван. Но видна была рука большого мастера. Кто он, кого изобразил?

Настроение картины, манера письма, цветовая гамма показались научному сотруднику музея Е. С. Хмелькову чем-то знакомыми. Вновь и вновь пролистав груды монографий, он верил и не верил своей догадке. Попробовали промыть край холста, там проглянули еле заметные буквы «О. К.».

В научно-исследовательских реставрационных мастерских Министерства культуры УССР тщательная экспертиза и разносторонний анализ подтвердили предположение донецких исследователей: портрет принадлежит кисти выдающегося русского живописца Ореста Кипренского.

Сейчас сотрудники Донецкого музея занялись разрешением второй загадки портрета: кого художник изобразил на своем полотне?

И. ДЬЯЧКОВА.
(Корр. ТАСС).

г. Донецк.

СЛЕДЫ В ПЕСКАХ

ХАБАРОВСК. В краевой центр из полевой экспедиции вернулся известный археолог член-корреспондент Академии наук СССР А. П. Окладников.

— Отряды и группы нашей экспедиции, — сообщил он корреспонденту ТАСС, — разъехались по всему Дальнему Востоку. Раскопки ведутся успешно, особенно в селе Вознесеновка. Это неподалеку от Комсомольска-на-Амуре. Здесь, у самой реки, обнаружено древнейшее поселение. Его следы видны в наслоениях песка, выступающих с крутого берега. Эти наслоения — настоящая летопись прошлого Дальнего Востока.

Среди находок — очень оригинальные маленькие ножички и стрелы. Они сделаны с большим искусством. Тридцать лет я веду раскопки на берегах Амура, видел много древних вещей. Но таких уникальных встречать не приходилось.

ИЗ ЗАЛА СУДА

Нарушительница спокойствия

Рабочая швейной фабрики № 2 А. И. Санас систематически пьянствует, дебоширит во дворе дома.

На днях она учинила очередной скандал. На требования жильцов прекратить безобразия А. И. Санас ответила площадной бранью, а утром избила пенсионерку Х. С. Габдулзябарову.

Нарушительница общественного порядка взята под стражу.

Редактор
С. М. КАРАМАТОВ.

СПОРТ

После первого круга

Закончился первый круг розыгрыша первенства Узбекистана по футболу. В первой подгруппе из ташкентских команд лучших результатов добились футболисты «Востока». У них 10 очков из 16. В турнирной таблице они заняли второе место.

Во второй подгруппе лидирует ташкентская команда СКА. Она провела семь игр и набрала 10 очков. Третье место занимают футболисты завода «Ташкенткабель» — у них девять очков.

Скоро начнутся игры второго круга.

На кубок Узбекистана

Начались игры на кубок Узбекистана по футболу. Почетный приз совета Союза спортивных обществ и организаций УзССР оспаривают команды коллективов физической культуры, ДСО и ведомств — победительницы кубка области.

Спартаковцы Кагана принимали команду «Целинник» (Янгиер). Гости победили со счетом 2:1.

Честь столицы Узбекистана защищают две команды — «Звезда» и «Ташкенткабель».

На кубок «Юность»

На стадионах страны начались игры традиционного розыгрыша кубка «Юность» СССР 1966 года. Сборная команда УзССР свою первую встречу провела в Ереване против юных футболистов Армении. Хозяева поля добились убедительной победы — 6:2.

Завтра в Ашхабаде наша команда проведет вторую встречу с туркменскими футболистами.

Второй круг начнется в первых числах октября. Обе игры футболисты Узбекистана проведут у себя на поле.

На восьмом

Во Владимире закончились всесоюзные юношеские соревнования по шахматам. Команда Узбекистана в финальных играх в группе за 7—12-е места победила юных шахматистов Ленинграда, Молдавии, Литвы, Эстонии, Казахстана и заняла восьмое место.

Успешно выступили на этих состязаниях Э. Ким и В. Барейбим, занявшие первые места на своих досках.

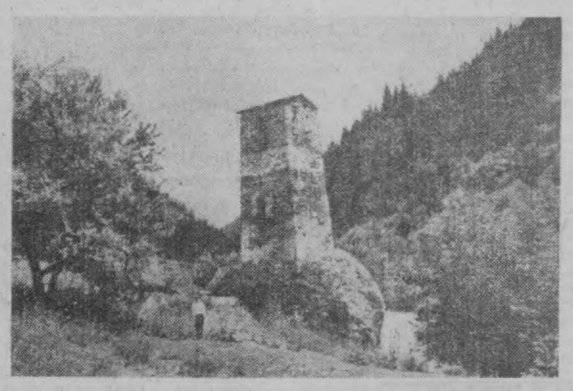

ПАМЯТНИК СТАРОЙ СВАНЕТИИ — СТОРОЖЕВАЯ БАШНЯ XIV ВЕКА.

Фото М. Редькина.
Фотохроника ТАСС

ОБЪЯВЛЕНИЯ, РЕКЛАМА

ТЕЛЕВИДЕНИЕ

СЕГОДНЯ

ПЕРВАЯ ПРОГРАММА

На русском языке: 18.00 — Телевизионные новости. 18.20 — «Алые паруса». Программа для юношества. 19.00 — Научно-популярная программа «Здоровье». 19.40 — Художественный фильм «Иду на грозу» (2-я серия). 20.50 — Программа передач.

На узбекском языке: 20.55 — Телевизионные новости. 21.10 — Для работников сельского хозяйства. «Образцово подготовиться к сбору». 21.25 — «Верный сын партии». Акмаль Икрамов. 21.55 — Показывает студия «Ешлик». Лауреаты Ленинского комсомола, Витаутас Жалакявичюс.

ВТОРАЯ ПРОГРАММА

На узбекском языке: 19.05 — Для школьников. «Литературная викторина». 19.35 — Ташкентские новости. 19.45 — На атеистические темы. «Наука и религия о землетрясении». 20.05 — Документальный фильм. «Снова по черной тропе». 20.25 — Концерт «Звонкие струны».

На русском языке: 20.55 — Документальный фильм «Вечер воспоминаний». 21.15 — Ташкентские новости. 21.25 — Концерт художественной самодеятельности. «Для строителей». 21.55 — Художественный фильм «Подкидыш».

ТЕАТРЫ

СЕГОДНЯ

ТЕАТР им. МУКИМИ — Жестокосердный.

ЗАВТРА

ТЕАТР им. МУКИМИ — Моя чернобровая.

КИНО

СЕГОДНЯ

ЗИМНИЕ

Человек без паспорта: ДВОРЕЦ ИСКУССТВ, «ЧАЙКА», «МИР» (днем и вечером). «СПУТНИК» (по нечетным часам). «ДРУЖБА» (по нечетным часам).

Если бы я был белым арапом: «МОСКВА», «25 ЛЕТ УЗБЕКИСТАНА», «ВОСТОК» (днем и вечером).

Герой поневоле: «УЗБЕКИСТАН», им. НАВОИ (днем и вечером).

Строгая женщина (в 9 ч. вечера), **В джазе только девушки** (днем и вечером): им. С. РАХИМОВА.

Герои Шипки: «СПУТНИК» (по четным часам).

Жаркий полдень: «ДРУЖБА» (по четным часам).

Товарищ песня: «ЮЛДУЗ» (днем и вечером).

ЛЕТНИЕ

(начало в 8 ч. 45 м., 10 ч. 30 м. вечера)

Герой поневоле: им. НАВОИ, «ФЕСТИВАЛЬ» (в 8 ч. 45 м. вечера).

Человек без паспорта: «ХИВА».

Король Дроздоборд: «ПАХТАКОР».

Тридцать три: «САЛЮТ».

Приключения Питкина в больнице: им. 9 МАЯ.

В джазе только девушки: «ФЕСТИВАЛЬ» (в 10 ч. 30 м. вечера).

Раз картошка, два картошка: им. КАФАНОВА.

Обыкновенный фашизм: «УДАРНИК».

Лушка: им. С. РАЗИНА.

Снова живой: «РАКЕТА».

Георгий Саанадзе: «АКТЕПА».

Вдвое больше или ничего: им. ПУШКИНА.

Пьер — сотрудник милиции: им. КИРОВА.

ЗАВТРА

Зимние

Человек без паспорта: ДВОРЕЦ ИСКУССТВ, «ЧАЙКА», «МИР» (днем и вечером). «СПУТНИК» (по нечетным часам). «ДРУЖБА» (по нечетным часам).

Если бы я был белым арапом: «25 ЛЕТ УЗБЕКИСТАНА», им. НАВОИ, «ВОСТОК» (днем и вечером).

Герой поневоле: «УЗБЕКИСТАН» (днем и вечером). «ДРУЖБА» (по четным часам).

Строгая женщина (в 9 ч. вечера), **В джазе только девушки** (днем и вечером): им. С. РАХИМОВА.

Герои Шипки: «СПУТНИК» (по четным часам).

Пьер — сотрудник милиции: «ЮЛДУЗ» (днем и вечером).

Жаркий полдень: «МОСКВА» (днем и вечером).

Чужое имя: им. НАВОИ (в 10 ч. вечера).

Мандат: «ЧАЙКА» (в 10 ч. утра).

Летние

(начало в 8 ч. 45 м., 10 ч. 30 м. вечера).

Герой поневоле: им. КАФАНОВА, «ФЕСТИВАЛЬ» (в 8 ч. 45 м. вечера).

Улица Прери: «САЛЮТ», им. КАФАНОВА (в 10 ч. 30 м. вечера).

Человек без паспорта: «ХИВА».

Хижина дяди Тома: «ПАХТАКОР».

Если бы я был белым арапом: им. НАВОИ.

Приключение Питкина в больнице: им. 9 МАЯ.

В джазе только девушки: «ФЕСТИВАЛЬ» (в 10 ч. 30 м. вечера).

Прыжок через пропасть: «УДАРНИК».

Сильные мира сего: им. С. РАЗИНА.

Снова живой: «РАКЕТА».

Георгий Саанадзе: «АКТЕПА».

Гранатовый браслет: им. ПУШКИНА.

Странствия Одиссея: им. КИРОВА.

ТАШКЕНТСКИЙ ПАРК КУЛЬТУРЫ И ОТДЫХА ИМЕНИ ТЕЛЬМАНА

Репертуарный план

27 августа — Вечер отдыха строителей Белорусской ССР, строящих новый Ташкент.

28 августа — Вечер дружбы ленинградских и туркестанских воинов-строителей.

В программе: встречи, концерты интернациональной дружбы, кинофильмы, массовые игры, танцы, конкурсы.

Работают аттракционы, буфеты. Играют духовой и эстрадный оркестры.

Начало в 8 ч. вечера.

28 АВГУСТА
в г. Ургенче
состоится
тираж выигрышей
по четвертому выпуску
ДЕНЕЖНО-ВЕЩЕВОЙ ЛОТЕРЕИ
Узбекской ССР 1966 года.

В тираже на пять разрядов разыгрываются 598750 рублей вещевых и денежных выигрышей на сумму 877500 рублей.

В числе выигрышей имеются: **автомашины «Москвич», мотоциклы «ИЖ-Планета», пианино, большое количество телевизоров, холодильников, ковров и ковровых дорожек** и много других ценных вещей.

Лотерейные билеты можно приобрести в сберегательных кассах, магазинах и предприятиях общественного питания, в предприятиях связи и «Союзпечати», в театрах и кинотеатрах.

Приобретайте лотерейные билеты!

Типография объединенного издательства ЦК Компартии Узбекистана. г. Ташкент.

2786. Р. 06703. Заказ № 1627.