Пролетарии всех стран, соединяйтесь!

Вечерний Ташкент

Год издания 1-й
№ 50
27 АВГУСТА 1966 г.
СУББОТА.
Цена 2 коп.

ОРГАН ТАШКЕНТСКОГО ГОРКОМА КП УЗБЕКИСТАНА И ТАШГОРСОВЕТА

Завтра — День шахтера

РУБЕЖИ ПЯТИЛЕТКИ

Уголь — хлеб промышленности. Это ленинское выражение сохраняет свое значение и сейчас, когда XXIII съезд партии в Директивах по новому пятилетнему плану поставил перед угольной промышленностью задачу — полностью обеспечить высококачественным углем нужды народного хозяйства и населения. Накануне Дня шахтера корреспондент ТАСС обратился к министру угольной промышленности СССР Б. Ф. Братченко с просьбой рассказать о трудовых успехах гвардейцев труда, о планах и заботах советских шахтеров в текущей пятилетке.

В топливном балансе страны, сказал министр, все более повышается удельный вес природного газа и нефти. Несмотря на это, роль угольной промышленности в развитии энерговооруженности государства останется по-прежнему высокой.

Развитие в новой пятилетке металлургии, машиностроения и химии во многом будет зависеть от успешной работы топливных отраслей, в том числе и угольной. Как и прежде, в производстве чугуна основным процессом остается коксодоменный. Поэтому предусмотрено значительно увеличить добычу коксующихся углей.

В новой пятилетке будут значительно увеличены капиталовложения в развитие угольной промышленности. Они более чем на 2 миллиарда рублей превысят затраты предыдущих пяти лет.

К 1970 году необходимо будет без увеличения численности рабочих довести выработку топлива до 675 миллионов тонн. Поэтому первоочередной задачей является дальнейшее техническое перевооружение угольной промышленности. Уже сейчас на шахтах и разрезах действуют новейшие узкозахватные комбайны и струги, передвижные крепи и мощные магистральные конвейеры, многоковшовые экскаваторы, транспортно-отвальные мосты, тяжелые автосамосвалы и электровозы и много другого современного оборудования.

На очереди — создание крупных комплексно-механизированных и автоматизированных предприятий, полностью устраняющих ручной труд. Такими агрегатами эа пятилетку намечено оснастить более 180 шахт и 40 обогатительных фабрик. В разрезы придут мощные шагающие экскаваторы — драглайны с объемом ковша в 80 кубов и роторные установки производительностью до 3—5 тысяч кубометров топлива в час.

Большая и ответственная роль в техническом перевооружении принадлежит машиностроителям, от которых мы ждем высокопроизводительного, надежного горно-шахтного оборудования.

Одновременно с реконструкцией действующих предприятий необходимо ввести в строй новые шахты и разрезы общей мощностью 165 миллионов тонн. Это потребует удвоить темпы строительства. Появятся новые шахты в старейшей угольной кочегарке — Донбассе, в Кузбассе и других бассейнах.

Особенно важное значение приобретает быстрое развитие открытых разработок в восточных районах страны, где в 1971 году будет добываться этим способом около 45 процентов угля. Запасы одного только Канско-Ачинского бассейна в Красноярском крае позволяют развивать добычу дешевых бурых углей практически в неограниченных размерах. Причем, себестоимость электроэнергии, полученной здесь при сжигании топлива на месте и переданной по проводам в центральные районы Европейской части СССР, будет вдвое ниже, чем на электростанциях, работающих на донецких углях. То же самое можно сказать об Экибастузском месторождении в Казахстане.

На шахты пришла новая система планирования и экономического стимулирования. С 1 апреля на новые условия работы перешли две шахты — угольная и сланцевая, два разреза и обогатительная фабрика. В июне к ним присоединились еще четыре шахты.

Результаты эксперимента превзошли ожидания. За три месяца работы по-новому все предприятия перевыполнили планы реализации продукции и дали 3717 тысяч рублей прибыли. Из этой суммы около 900 тысяч было отчислено в поощрительные фонды, которые пошли на премирование работников, приобретение путевок в санатории и дома отдыха, на улучшение жилищных условий и другие социально-культурные нужды рабочих и служащих.

Новая угольная пятилетка взяла уверенный старт. За семь месяцев горняки подняли из недр 342 миллиона тонн угля, превысив на 6 миллионов тонн его добычу за соответствующий период прошлого года.

Правофланговыми шахтерской гвардии являются коллективы Донецкого, Кузнецкого, Карагандинского и Печорского угольных бассейнов. Перед Днем шахтера Президиум Верховного Совета СССР наградил около 14 тысяч наиболее отличившихся в труде работников угольной промышленности орденами и медалями. Сто девять лучших удостоены звания Героя Социалистического Труда. Среди них горнорабочий шахты № 40 комбината «Донецкуголь» А. Ковтун, машинист экскаватора Кимовского карьера комбината «Тулауголь» М. Сердюк и другие.

Высокопроизводительный труд немыслим без хороших жилищно-бытовых условий. Поэтому вопросам благоустройства, культурного строительства в шахтерских городах и поселках уделяется большое внимание. В этом году угольщикам на жилищное строительство выделено 174 миллиона рублей государственных средств, не считая фондов самих предприятий, кооперативного и индивидуального строительства.

Воодушевленные решениями XXIII съезда партии, горняки наращивают трудовые усилия, готовясь с честью встретить 50-летие Советского государства.

* * *

На снимке: группа передовых шахтеров шахты № 9 города Ангрена (трест «Узбекуголь») — ударники коммунистического труда крепильщики Г. Шакиров (слева), И. Емельянов и И. Мустафаев.

Фото М. Нуритдинова.





На снимке вы видите передовых механизаторов грузинского строительно-монтажного поезда Александра Тохмаиди, Льва Кисилева, Евгения Опальника, Павла Корчмазова и Николая Сипунова. Все они выполняют по две нормы в смену.

Фото В. Сваличевского. (Фотохроника УзТАГ).

Для любимого города

Нас глубоко тронул патриотический призыв Шаахмеда Шамахмудова и благородный почин жителей дома № 9 по улице Туркестанской, которые взялись за восстановление своего дома своими руками. Именно так и должен поступить каждый ташкентец!

Обдумав все это, я и члены моей семьи решили отработать любое количество часов на строительстве домов, расположенных рядом, в «Украинском квартале».

Мы умеем красить, клеить обои, да и вообще согласны на любую работу, лишь бы принести родному городу посильную помощь.

Д. ХЕИФЕЦ,
инженер-геолог.

Есть девятимесячный план!

Текстильно-галантерейная фирма «Учкун» с апреля этого года перешла на новые условия планирования и материального стимулирования и уже добилась больших успехов в работе. Темпы роста производства здесь в 4 раза выше, чем на всех других предприятиях легкой промышленности республики.

Средний заработок одного работающего увеличился на 2,1 процента. Кроме того, за счет общественных фондов группа работников фирмы получила бесплатные путевки в дома отдыха и санатории, денежные премии и пособия.

По итогам соревнования за первый и второй кварталы этого года коллегия Министерства легкой промышленности СССР и ЦК профсоюза рабочих текстильной и легкой промышленности присудили коллективу фирмы переходящее Красное знамя.

Фирма «Учкун» уже выполнила план девяти месяцев по всем показателям.

Утренние газеты публикуют

▲ Указ Президиума Верховного Совета СССР об установлении ежегодного праздника «Всесоюзного дня работников сельского хозяйства». «Всесоюзный день работников сельского хозяйства» будет праздноваться ежегодно во второе воскресенье октября.

▲ В Ташкенте открылась первая межреспубликанская конференция по землеустройству. На конференции обсуждаются неотложные задачи по дальнейшему развитию орошаемого земледелия в республиках Средней Азии и Казахстана.

▲ Сообщение ЦСУ Узбекской ССР о досрочном, 26 августа, выполнении рабочими и служащими промышленности Узбекской ССР плана восьми месяцев по производству валовой продукции и многих важнейших изделий.

▲ Постановление Верховного Совета Узбекской ССР о мерах по дальнейшему улучшению работы школ республики в свете решений XXIII съезда КПСС.

РУКУ, ТОВАРИЩ ТАШКЕНТ!

Посланцы московских медиков

«Москва — Ташкент» — эти слова были начертаны на вагонах всех эшелонов, отправляющихся в город мужества. Как только стало известно о землетрясении, столица нашей Родины стала регулярно посылать Ташкенту необходимую технику и материалы. Туда спешили на помощь люди самых разных профессий. Одними из первых вылетели в Ташкент московские медики. Это были хирурги и терапевты, травматологи, педиатры, инфекционисты, невропатологи.

Они стали работать в ташкентских больницах, на станциях скорой и неотложной помощи. А потом из Москвы пришел специально оборудованный санитарный поезд. Только из учреждений московского горздравотдела в Ташкент выехали 92 медицинских работника. Отправились туда и десятки ученых различных медицинских институтов.

Теперь у московских врачей в Ташкенте сотни пациентов и тысячи друзей. Они с горячей признательностью говорят о людях в белых халатах.

Сейчас в Ташкенте установилась нормальная жизнь. Нужда в столичных специалистах отпала. Сегодня в столицу вернулась последняя партия московских врачей. Они привезли с собой приказ Ташкентской станции скорой и неотложной помощи, в котором объявлена благодарность московским коллегам.

М. БАГРЕЕВА.

СКОРО ДОМОЙ

Узкая тропинка вьется по ложбине, все время поднимаясь в гору. Могучие орешины, горная алыча с желтыми плодами, кусты поспевающего миндаля тесно обступают дорогу. Она выходит на светлую поляну, в конце которой виднеются павильоны, палатки, слышатся звуки горна.

Это спортивно-оздоровительный лагерь пионеров Ленинского района города Ташкента. Лагерь расположен в живописном месте. Павильоны и палатки удачно устроились на естественных террасах, довольно крутой горы. На одной из террас — волейбольная площадка. Под большой ветвистой орешиной ребята с увлечением играют в настольный теннис. Здесь каждый может заниматься любимым видом спорта — борьбой, волейболом, штангой, боксом, шахматами, шашками и даже... велоспортом. Правда, ввиду того, что дороги очень крутые, к услугам велосипедистов предоставлены велосипеды.

Спортивно-оздоровительный лагерь Ленинского района открылся 28 июня этого года, но успел завоевать симпатии школьников - спортсменов.

Днем игры, походы, тренировки. А вечером плывут над лагерем мелодии новых пионерских песен.

Пройдет немного времени, и ребята приедут в город бодрые, загорелые, отдохнувшие, с массой впечатлений.

НОВОСТИ ДНЯ

Руками друзей

Председатель комиссии по ликвидации последствий землетрясения на станции Ташкент-пассажирская Саидахмед Кахаров обходил своих товарищей по труду.

— Завтра будем ремонтировать квартиру нашей уборщице Шарипе Ариповой. Кто желает принять участие — приходите!

— Обязательно придем! — отвечали ему люди.

На другой день к Ариповой явились работники станции Д. Туляганов, Ф. Зияев, М. Мухамедзянов, А. Акимов, Э. Убайдуллаев. Хозяйским взглядом осмотрели квартиру и, засучив рукава, дружно взялись за дело. Оказалось, что все они — и плотники, и штукатуры, и маляры. Квартиру отремонтировали быстро и добротно.

— Большое спасибо! — растроганно благодарила Шарипа своих товарищей.

Так, на воскресниках, были отремонтированы квартиры у старшего багажного весовщика Я. Велиходжаева, разъездного билетного кассира Б. Махкамова, кладовщика камеры хранения А. Анварова.

Для работников станции, пострадавших от подземной стихии, уже отремонтированы 22 квартиры. Шесть работников станции получили участки и ссуды для строительства собственных домов.

Гостям Ташкента

В Ташкенте началось строительство 17-этажной гостиницы «Интурист». Здание будет иметь форму развернутой книги, обращенной к центру города — к скверу Революции. В комфортабельных номерах смогут разместиться 750 гостей столицы Узбекистана.

Сегодня экскаваторщики вынули из котлованов десятитысячный кубометр грунта. В ближайшие дни начнется установка металлических каркасов под фундамент гостиницы.

ВЫСОКАЯ НАГРАДА

В зале заседаний Чиланзарского райкома партии собрались представители общественности района и депутаты местных Советов.

Перед собравшимися зачитывается постановление о присуждении Чиланзарскому району переходящего Красного знамени ЦК КП Узбекистана, Совета Министров Узбекской ССР и Узсовпрофа и денежной премии, завоеванных в соревновании городов нашей республики за благоустройство. Здесь же в торжественной обстановке чиланзарцам была вручена награда.

Сообщает сейсмостанция «Ташкент»

Сегодня после четырехдневного затишья в 9 часов 57 минут приборы сейсмостанции зарегистрировали толчок силой в 2 балла.

Зловещий пятиугольник

Правящие круги Соединенных Штатов все более активно выполняют роль самозванного мирового жандарма. Едва в каком-нибудь районе начинает рваться цепь милитаризма и колониализма, как США спешат воспрепятствовать этому, пытаются навязать народам этих районов свой вашингтонский колониализм. Исполнителем воли заокеанских монополистов является министерство обороны США — Пентагон.

Пентагон — по-гречески «пятиугольник». Министерство обороны США размещено в здании, имеющем форму пятиугольника. Точнее, это ж не один, а пять пятиугольников, вставленных один в другой и соединенных между собой поперечными корпусами. У Пентагона — пять сторон, пять углов, пять этажей. Это строение из бетона и камня стоит на правом берегу реки Потомак, в юго-западной части Вашингтона.

Размеры Пентагона, строительство которого было закончено в 1943 году, огромны. Здание-форт занимает 13,6 гектара земли. Общая протяженность ста семидесяти пяти его главных коридоров составляет 28 километров. В двадцати пяти связанных между собой корпусах размещены семь тысяч кабинетов, где «трудятся» более 25 тысяч генералов, офицеров и служащих.

Как сообщает зарубежная печать, Пентагон живет жизнью небольшого городка. По коридорам бродят патрули военной полиции. В крытом пассаже расположены магазины. Здесь же банк и полицейский суд. В подвалах здания размещены счетно-вычислительные станции и архивы с делами всего личного состава вооруженных сил. Еще ниже, на глубине сорока футов, под Пентагоном запрятан командный пункт вооруженных сил США. На втором этаже есть сверхсекретное помещение. Это электронный мозг гигантской военной машины США, с помощью которого осуществляется управление всеми вооруженными силами.

После второй мировой войны военная машина США, олицетворяемая Пентагоном, разрослась до размеров, невиданных в истории Америки. Общее число людей, тесно связанных с Пентагоном и зависящих от него, составляет около 7,5 миллиона человек.

Пентагон опутал своими зловещими щупальцами экономику, внешнюю и внутреннюю политику, научный мир Соединенных Штатов. Об экономической власти Пентагона говорит тот факт, что его активы, т. е. вооружение, базы, военные сооружения и другие материальные средства в три раза превышают общие капиталовложения пяти крупнейших концернов США.

Кто же возглавляет военную машину Америки, в чьих интересах направляют ее боссы Пентагона?

За время, прошедшее с 1945 года, у руля Пентагона находится восьмой министр обороны. Только один из них был профессиональным военным. Остальные — банкиры, промышленники, юристы, поверенные крупного капитала: монополии доверяют руководство Пентагоном лишь самым близким своим слугам.

Нынешний министр обороны США Макнамара — миллионер. Известно, что не полководческий талант вознес Макнамару на трон Пентагона. В годы второй мировой войны он, правда, служил немного в авиации и даже получил медаль. Но не за боевые заслуги. Напротив. За ним прочно закрепилась репутация аса... бухгалтерии. Он был ревизором — проверял полковые кассы. После войны Макнамара сделал карьеру в мире большого бизнеса, стал миллионером, президентом компании Форда и «зубром» первой величины в капиталистической Америке.

Это он заявил: «Мы не покинем Вьетнам, пока не истребим коммунистических повстанцев». Это он грозил: «Мы не будем колебаться в применении ядерного оружия даже в ограниченной войне, если того потребуют интересы США».

Таковы хозяева аппарата управления военной машиной Америки. Это — представители крупнейших монополий США, их слуги, их доверенные. Они ведут страну по пути гонки вооружений, опасных военных авантюр. Сила, которая движет ими, — своекорыстные интересы монополий, их стремление к расширению сферы наживы, ограбления народов, погоня за прибылями.

Создав колоссальный аппарат войны, обогащающий фабрикантов оружия, владельцев военных концернов и трестов, империалисты США и слышать не хотят о его свертывании или частичном сокращении. Более того, они всячески раздувают военную истерию, стремятся еще более усложнить машину разрушения. Агрессивные элементы и их союзники по военным блокам стремятся заложить мины в различных местах здания всеобщего мира. Они размахивают факелом войны.

Пентагон — это оружие в руках американского монополистического капитала в борьбе против социализма, против национально-освободительного движения народов, против всех, кто выступает за независимость и свободу.

И. ФИЛИППОВСКИЙ,
международный комментатор «Вечернего Ташкента».

ГОЛОС ПЛАНЕТЫ

ГАВАНА

Жандармы совещаются

В столице Перу открылся первый межамериканский конгресс полиции, в котором принимают участие 14 стран.

Как передает корреспондент агентства Пренса Латина из Лимы, конгресс должен разработать совместные меры подавления народных движений на континенте.

ЛОНДОН

Положение в Нигерии

Военные губернаторы всех четырех провинций Нигерии созываются в Лагос на заседание исполнительного совета. Как сообщает из нигерийской столицы корреспондент агентства Рейтер, о созыве первого после государственного переворота заседания совета объявлено сегодня официально нигерийским военным правительством. Повестка дня заседания совета не опубликована.

Исполнительный совет создан главой прежнего нигерийского правительства генерал-майором Агийи-Иронси. В его состав входят: глава правительства, военные губернаторы провинций, а также руководители нигерийских вооруженных сил.

Глава военного правительства Нигерии подполковник Якубу Говон заявил, что не намерен навязывать какую-либо форму правления нигерийскому народу. «Моя задача, — подчеркнул Говон, — не состоит в том, чтобы навязать нигерийскому народу какую-то форму правления. Народ сам должен определить форму правления, которая может, по его мнению, обеспечить единство и прочность страны». Это заявление Говон сделал вчера, принимая посла Ливана в Нигерии Франсиса, нанесшего ему прощальный визит перед отъездом на родину.

ТОКИО

Навстречу универсиаде

Вчера, когда до универсиады 1967 года осталось ровно год, в Токио — столице страны-хозяйки студенческих игр — создан «Японский клуб универсиады».

В клуб вошли около трехсот спортсменов, представителей спортивных кругов страны и лиц, поддерживающих проведение универсиады.

НЬЮ-ЙОРК

По своим

Американский бомбардировщик ошибочно сбросил вчера напалмовые бомбы на позиции батальона 1-й американской пехотной дивизии, ведшего бой в 30 милях к северу от южновьетнамской столицы.

Как сообщает корреспондент агентства ЮПИ из Сайгона, этот батальон, понесший накануне большие потери в боях с подразделением армии Освобождения Южного Вьетнама в данном районе, оставил на поле боя в результате ошибочного налета своего бомбардировщика еще 20 человек убитыми и ранеными.



Хлопок и кофе — основные экспортные культуры Центрально-Африканской Республики. Ежегодно здесь производится до 30 тысяч тонн хлопка-сырца и до 12 тысяч тонн высококачественного кофе.

На снимке: в ожидании скупщиков хлопка в районе города Гримари.

(Фотохроника ТАСС).

ТОКИО

ЗАВОЗ НАРКОТИКОВ

В руки японской полиции, сообщает сегодня газета «Нихон кэйдзай», попали тюбики с жидким морфием, которыми снабжаются американские солдаты в Южном Вьетнаме.

Несколько коробок с наркотиками были обнаружены на прошлой неделе в одном из известных столичных районов Анасака.

Газета сообщает, что в последнее время, по данным полиции, зарегистрированы случаи проникновения наркотиков в страну через американские военно-воздушные базы — Татикава и другие.





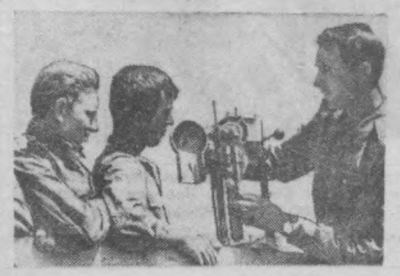

Город-спутник будет

На верхнем снимке видно, что дома выросли на пустыре. Везде следы этого прошлого — засохший кустарник, пожелтевшая трава, пыль. Бесконечная пыль.

Но вот сюда пришли люди. Молодые, задорные. Умеющие держать в руках не только винтовку, но и топор, и мастерок. И все изменилось. Воины-строители, преобразившие этот пустырь, с каждым днем наращивают темпы работы — надо сдержать свое слово, закончить основную застройку города-спутника к концу этого года.

И вот результат — первые двухэтажные восьмиквартирные дома. Скоро, очень скоро поселятся в них ташкентцы и добрым словом вспомнят строителей-воинов всех округов нашей страны.

Имя коммуниста старшего сержанта Николая Коцюбы, руководителя комплексной строительной бригады коммунистического труда, хорошо известно ташкентцам.

Последнее время в печати, по радио и телевидению рассказывалось о большом трудовом подъеме, с которым вот уже три месяца трудится эта бригада. Дружному коллективу присуждены переходящий вымпел ЦК ЛКСМ Узбекистана и денежная премия в сумме 500 рублей.

Золотыми руками строителей этой бригады уже построен двухэтажный восьмиквартирный жилой дом. Его вы видите на снимке в середине.

А на нижнем — вы видите, как Николай объясняет молодым солдатам принцип работы электродолбежной машины.

Фото Л. Глауберзона.

Сократить порожние рейсы

Груды битого кирпича и обломки разрушенных строений все еще возвышаются в пострадавших районах города, хотя вопрос о быстрейшем вывозе строительного мусора неоднократно обсуждался в советских и партийных организациях, в печати. В оправдание часто ссылаются на нехватку автотранспорта.

В Ташкентском городском автотресте централизованных перевозок ежеминутные телефонные звонки, шумные требования строительных и ремонтных организаций создают ложное впечатление о катастрофической необеспеченности автотранспортом. Но город забит автомобилями. Они нескончаемым потоком заполняют городские и загородные автомагистрали. Как используются эти автомобили, показала проверка, которую провели 25 и 26 июля управление «Узмежавтотранс» Минавтошосдора УзССР и Ташкентская госавтоинспекция.

За два дня на выходах из Ташкента только на двух основных автомагистралях — улице Шота Руставели и Куйлюкском шоссе — зафиксировано 1575 автосамосвалов, перевозивших инертные материалы с Куйлюкского, Сергелийского, Чиланзарского карьеров и из загородных складских баз. Из них 1379 из города шли порожними и лишь 176 были загружены строительным мусором.

Машины автобаз №№ 4, 5, 6, 7, 9 и АТК Главташкентстроя 25 и 26 июля совершили 632 порожних выезда из города. Это 45 процентов всех выявленных порожних рейсов автосамосвалов. 329 порожних рейсов, то есть 23,6 процента, сделали автосамосвалы строительно - монтажных поездов и автохозяйств Украины, РСФСР и других союзных республик. 222 порожних автосамосвала выехали за город из автохозяйств военно-строительных подразделений и различных министерств и ведомств — «Узгеолтехснаба», Средазтрансстроя, Ташкентстроя, «Облпотребсоюза», Министерства энергетики и электрификации УзССР и других.

Такой массовый поток грузового автотранспорта может вполне решить проблему бесперебойного и быстрого вывоза строительного мусора без специального выделения на это автомобилей.

Однако строительные организации «Главташкентстр о я» продолжают требовать дополнительное количество самосвалов. И никто не думает о том, как изжить преступное расточительство транспортных средств. Специальные самосвалы продолжают выделяться на эти перевозки. Из пункта свалки мусора большинство машин возвращается порожняком, без загрузки инертными материалами на карьерах, расположенных вблизи свалок.

Руководители автотранспортных организаций всех ведомств обязаны ликвидировать бесхозяйственность и расточительное использование городского самосвального автопарка. Главташкентстрою и Ташгоркомхозу поручалось определить конкретные пункты погрузки вывозимого строительного мусора на самосвалы, обеспечить рабочую силу и погрузочные механизмы, наладить своевременную подачу заявок из строительных организаций в автомобильные хозяйства на выделение попутного автотранспорта.

Что же изменилось после этого?

«Ташгоравтотре с т» централизованных перевозок до сегодняшнего дня этих заявок не получил. Пункты погрузки строительного мусора и для попутного вывоза автохозяйствам не назначены.

Управление «Узмежавтотранс» 22, 23, 24 августа провело повторную проверку на Куйлюкском шоссе и улице Шота Руставели. Как и раньше, автосамосвалы едут за город пустыми. **22 и 23 августа по автомагистрали Шота Руставели выехало за город 1272 порожних автомобиля, а 24 августа по Куйлюкскому шоссе — 534 автомашины проследовали без груза. И снова наи. большая часть порожних рейсов приходится на автохозяйства Главташкентстроя и Минстроя УзССР — 512;** автохозяйства союзных республик — 264; Ташгоравтотреста централизованных перевозок — 141.

За счет попутной загрузки порожних автосамосвалов **можно ежедневно вывозить из города более 3000 тонн строительного мусора.** Это работа целого автохозяйства.

Ни горисполком, ни руководители строительных организаций Главташкентстроя и Министерства строительства республики не взялись по-настоящему за использование больших автотранспортных резервов. Автотранспортные же организации продолжают мириться с бесхозяйственностью в использовании автотранспортных средств, которые в достатке предоставлены городу. Справедливо негодуют шоферы на неорганизованность в эксплуатации транспортной техники.

Вопрос организации погрузки и вывоза строительного мусора не так уж сложен: не требуются ни реорганизация автохозяйств, ни специальные принудительные меры на автодорогах. Следует лишь определить погрузочные пункты, обязать руководителей строительных трестов и управлений организовать бесперебойную погрузку и установить повседневную связь с соответствующими автохозяйствами. При четкой организации погрузочных работ водители будут всемерно заинтересованы в ликвидации массовых порожних рейсов.

Нужно спешить до наступления осенней непогоды, которая намного ухудшит подъезды к местам погрузки и свалки мусора, увеличит загрязнение города и задержит расширение фронта строительных работ.

Попутная загрузка автосамосвалов на городских объектах и достигаемое при этом рассредоточение автомобилепотоков уменьшат их непроизводительные простои на карьерах, где самосвалы из-за одновременного прибытия стоят в длинных очередях у экскаваторов.

Большая роль в обеспечении попутной перевозки строительного мусора принадлежит и самим шоферам. Ведь это — повышение их заработка, не говоря уж об огромной экономии горюче-смазочных материалов.

В. ХЛЕБАЛКИН,
начальник управления «Узмежавтотранс».

ОТЧЕТЫ И ВЫБОРЫ В ПАРТИЙНЫХ ОРГАНИЗАЦИЯХ

ЗА ЧТО КРИТИКОВАЛИ ПАРТИЙНЫЙ КОМИТЕТ

Секретарь парткома текстильного комбината А. Пивкина в часовом докладе на партийной конференции пыталась «объять необъятное». Она говорила о производственных и других делах — освоении новой техники, модернизации оборудования, капитальном строительстве, соревновании за коммунистический труд, руководстве комсомольской и профсоюзной организациями, приеме в партию, идеологической и культурно - просветительной работе, деятельности рационализаторов и изобретателей и многом другом. Вполне понятно, что обо всем этом говорилось весьма скупо.

Основной причиной невыполнения плана комбинатом является недостаток рабочей силы, текучесть кадров, заявила она в своем докладе. Слов нет, это имеет большое значение. Но что делает партийная организация для укрепления решающих участков кадрами, для их воспитания, повышения их ответственности за порученное дело? Об этом т. Пивкина почему-то умолчала.

Секретарь парткома не сказала в отчетном докладе о главном — расстановке сил и авангардной роли коммунистов на производстве, о преодолении трудностей, о стиле работы парткома.

С трибуны несколько раз доносилась фраза:

«Мы приняли решения, наметили мероприятия...».

А дальше? Были приняты, например, решения о ликвидации последствий землетрясения, но они осуществлены далеко не полностью. Такая же участь постигла и некоторые другие важные решения парткома.

Конечно, партийная организация проделала немалую работу. Коммунисты и комсомольцы, составляющие авангард коллектива, самоотверженно трудились на своих постах. Однако о деятельности парткома делегаты конференции судили по результатам производственной деятельности комбината в целом. Они критиковали партийный комитет за то, что он еще недостаточно осуществлял контроль за ходом производства, не сумел поднять коллектив на полное использование всех резервов и возможностей.

На конференции указывалось, что основными причинами текучести кадров являются: недостаточная забота дирекции, партийной и профсоюзной организаций об улучшении условий труда и быта, заработка текстильщиков.

Внедрение научной организации труда пока ведется робко, без размаха. А ведь это один из основных путей поднятия его производительности.

Прядильщица второй фабрики М. Алпатова в своем выступлении сказала:

—Мы говорим о нехватке рабочих, о том, что текучесть — бич производства. Верно. А как мы готовим рабочих в школе фабрично-заводского обучения? Очень плохо. Ребятам не прививают любовь к производству, не воспитывают их в духе твердой дисциплины.

Заместитель начальника первого прядильного производства В. Мымрина говорит о том, что текучесть рабочей силы была и раньше, но в прошлые времена это было не так заметно. Сейчас надо еще больше проявлять чуткости и душевности к людям.

— Мы, — говорит М. Мымрина, — можем пополнить свои ряды за счет выпускников средних школ, которые решили работать и учиться на вечерних отделениях институтов. Но они к нам не идут. Почему? Из-за трехсменной работы. Нужно организовать дело так, чтобы молодежь могла учиться не только в дневное, но и в вечернее время.

Делегат конференции работница основопрядильного цеха А. Питилова говорит о простоях оборудования и необходимости перехода на двухсменную работу, повышении квалификации прядильщиц, чтобы они могли одновременно совмещать и работу съемщиц.

Делегаты особое внимание уделили вопросам укрепления трудовой дисциплины, усиления воспитательной работы среди рабочих, особенно среди молодежи. На комбинате только за полугодие совершено 1530 прогулов, потеряно 8000 рабочих дней, допущены огромные простои оборудования. Не будь этого, план был бы, несомненно, выполнен намного больше.

И заработки можно и нужно увеличить, что также зависит от самого коллектива комбината, который должен лучше подготовиться и в ближайшее время перейти на новые условия планирования и материального стимулирования.

Многое нужно сделать партийным и профсоюзным организациям по улучшению работы столовых, условий труда в цехах, быстрейшему ремонту жилья и детских учреждений.

Партийная конференция признала работу парткома удовлетворительной. Намечены меры по устранению имеющихся недостатков. Избран новый состав парткома.

На конференции с речью выступил первый секретарь горкома КП Узбекистана С. Р. Расулов.

Р. ПЛУНГЯН.

ВСЕГДА НА ПОСТУ

Часть Ленинского района в полосе сильных разрушений. Немало лечебных учреждений, больниц и поликлиник либо разрушено, либо находится в аварийном состоянии.

Сразу же после первого землетрясения в районе был организован чрезвычайный медицинский штаб, который немедленно взялся за дело. Работы хватало всем, вопросы требовали скорого и правильного решения. Надо было оборудовать палатки для приема и лечения амбулаторных больных, быстро возобновить работу всех отделений и корпусов больниц. Да разве все перечислишь?

В каждом палаточном городке открылся медпункт. Здесь начали проводиться ежедневно лекции и беседы о санитарном состоянии городков, профилактике желудочно-кишечных заболеваний и по другим вопросам.

Были организованы ежедневные подворные обходы медработников и санактивистов.

Сейчас вся ответственность за медицинскую службу района лежит на медицинском штабе. Штаб стал боевым пунктом трехтысячной армии медиков района. Он работает круглосуточно. Здесь всегда есть ответственный дежурный врач.

В любое время суток не уйдет с поста начальник штаба Фрима Самуиловна Нульман, пока не доведет дело до конца. Она врач, любящий и отлично знающий свою профессию. Пульт управления медицинской службой района в ее руках, и она отлично им управляет.

З. МИХАЙЛОВА.

СТРОКИ ИЗ ПИСЕМ ЧИТАТЕЛЕЙ

НЕДОСТРОЕННАЯ ЛЕПЕШЕЧНАЯ

В махалле «Илгари» Чиланзарского района решили силами местного актива построить помещение для лепешечной. Решение претворили в жизнь. Сейчас стены уже готовы. Приступили к строительству крыши и пола, но не закончили: ждут, когда пришлют лепешечника, который укажет, где лучше установить печку. Но его все нет, несмотря на то, что с этим вопросом два месяца назад обращались и во Фрунзенский трест столовых, и в соседние столовые.

Может быть, директор Фрунзенского треста столовых Р. Мирзаев позаботится о том, чтобы люди не бегали за лепешками за тридевять земель.

Г. ШАМИЛЕВ.



Георгий Исаев — один из самых опытных специалистов ТашГРЭС. Агрегаты, которые он обслуживает, работают четко и безотказно.
На снимке: Г. Исаев ведет наблюдения за показаниями приборов.
Фото Д. Муксинова.

Спасена жизнь товарища

Два товарища, приехавшие недавно из Кишинева по комсомольским путевкам на строительство нового Ташкента, пошли на озеро купаться. Василий Подолянц, проплыв несколько метров, стал тонуть.

Услышав крики о помощи, в воду бросился Виктор Кувшинников. Рискуя жизнью, он вытащил на берег Василия, который уже потерял сознание. Виктор сделал ему искусственное дыхание...

Так бывший краснофлотец В. Кувшинников спас товарища.

Путешествие будет приятным

Проектирование первой в стране беспересадочной пассажирской канатной дороги длиною в пять километров завершено в институте «Грузгипроцахть». Кратчайшим путем, через горные склоны и равнины, дорога свяжет районный центр Кахетии — Сигнахи с поселком Цнори.

Инженеры Вахтанг Лежава и Вячеслав Соловьев сконструировали несложное тормозное устройство, позволяющее вагончику канатки по особому соединительному рельсу легко перекатываться с одного отрезка несущего каната на другой. Благодаря этому отпала необходимость сооружать последовательно несколько канатных дорог, если пассажиров и грузы приходится транспортировать на большие расстояния. Комфортабельность путешествий «по воздуху» значительно повышена.

«ВЕЧЕРНЕМУ ТАШКЕНТУ» ПИШУТ:

ХЛОПОТНАЯ ДОРОГА

На Высоковольтном жилом массиве в последние годы выстроено более 120 многоэтажных домов. Число жителей этого микрорайона достигло 40000 человек. А обслуживается он по-прежнему одним автобусным маршрутом № 41.

Трудно добраться отсюда в восточный и западный районы города. А ведь можно было продлить маршруты автобусов №№ 4 и 19 до этого массива. Тогда многим из нас не понадобились бы изнурительные поездки с пересадками. Да и не было бы большой толчеи на остановках.

Ч. САЙФУЛЛИН,
председатель жилищно-строительного кооператива «Связист».

„ДИРЕКТОР КУДА-ТО УШЕЛ..."

В одно из воскресений мы отправились на Комсомольское озеро. Было еще рано, около восьми часов утра. Хорошее впечатление, произведенное красивой центральной аллеей, сразу же исчезло, как только мы вышли на пляж. Несмотря на то, что он рассчитан на сотни купающихся, у пляжа очень жалкий вид. Торчит один рваный вылинявший и покосившийся «гриб». Разбросано несколько поломанных скамеек.

Вот и все! Раздевалки почему-то не работали.

Возмущенные до глубины души таким отношением к отдыхающим, мы отправились в дирекцию. Постучали в дверь. Никто не ответил. Вошли и огляделись.

Пять женщин шумно обсуждали новые моды. На наш вопрос, где директор, неохотно ответили: «Куда-то ушел». На следующий вопрос: «Кто его заменяет?», молодая разбитная на вид женщина заявила, что она и есть администратор. И тут же она огорошила нас признанием, что сама на пляже не бывает, и что там делается, не знает.

Чистосердечно признавшись в этом, она все же отказалась назвать свою фамилию. Промолчали и все остальные.

Немудрено, что на пляже такой беспорядок!

А. ЛЕОНТЬЕВ,
кандидат биологических наук.

ЧЕРСТВЫЕ ЛЮДИ

Человек попал в больницу. Эти три слова всегда вызывают тревогу и озабоченность в семье, в коллективе: что с ним, в какой он больнице, когда его можно навестить?

Родные, друзья и товарищи найдут время побывать у заболевшего, успокоить его, рассказать, что делается дома, на работе.

Недавно после сердечного приступа я очутился в клинической больнице неотложной помощи. Мне казалось, это какая-то случайность: пройдут два-три дня и будет все в порядке.

Но забота врачей, их мастерство и знания еще много дней не смогли пересилить недуг.

С благодарностью и теплотой вспоминая врачей, я с горечью и досадой пишу о начальнике ярославского строительного поезда Чистякове и председателе постройкома Зеленкове. Они ни разу не поинтересовались моим здоровьем.

Кроме меня, в больнице на длительном лечении оказались токарь А. Бахвалов и тракторист А. Хохлов. Близких и родных у нас в Ташкенте нет — они в Ярославле. Иванове и Владимире. Руководители строительного поезда не позаботились даже о том, чтобы доставить нам письма в больницу.

Нам стыдно перед ташкентцами за своих руководителей. Слишком большой разрыв между теплотой и сердечностью работников больницы и черствостью, пренебрежением и безразличием руководителей нашего поезда.

Н. ГУРЕЕВ,
механик ярославского строительного поезда.

Вечерний Ташкент 2 стр.
27 августа 1966 г.

Сводка погоды из космоса

ИНТЕРВЬЮ В ГИДРОМЕТЕОЦЕНТРЕ СССР

Советский искусственный спутник Земли «Космос-122» передает на Землю сведения о погоде в различных районах земного шара. Для дозорных «пятого океана» — гидрометеорологов, это знаменательный факт.

В одной из комнат Гидрометеоцентра СССР, который ведет анализ информации со спутника, висит полученная из космоса в прошедшую ночь фотопанорама полосы земного шара шириной в тысячу километров. С ответа на вопрос «как сделан этот телерепортаж о Земле из космоса» и начал свое интервью заместитель директора Гидрометеоцентра СССР Иван Павлович Ветлов.

— Спутник «Космос-122», — сказал он, — несет на борту телевизионную аппаратуру, которая ведет покадровую съемку облачности и земной поверхности на освещенной стороне Земли. Результаты съемки передаются на Землю и записываются на магнитофон и фотопленку.

— КАКОВА ЗОРКОСТЬ НАШЕГО МЕТЕОТЕЛЕРЕПОРТЕРА, ЧТО УДАЕТСЯ РАЗГЛЯДЕТЬ НА ФОТОГРАФИЯХ?

—Лучший ответ на этот вопрос — сами снимки. Вот перед вами крупные облачные системы. Их размеры — от сотен до тысяч километров. Это широкие облачные полосы, соответствующие так называемым атмосферным фронтам, а также вихревые образования, соответствующие циклонам. Здесь можно видеть и скопления облаков в зоне тропической конвергенции. Опытному синоптику не стоит труда разглядеть на снимках и оценить отдельные «метеодетали» протяженностью всего в несколько километров. Среди них продольные полосы, ячеистые структуры, гряды и цепочки кучеобразных облаков. Видны также береговые линии, снег в горах.

—О КАКОМ ОБОРУДОВАНИИ НА КОСМИЧЕСКОЙ МЕТЕОСТАНЦИИ СТОИТ РАССКАЗАТЬ.

—Во-первых, следует отметить, что почти круговая орбита спутника очень удобна для обработки и использования получаемой из космоса информации. На борту спутника имеется также комплект инфракрасной аппаратуры, «видящей» и днем и ночью. Она получает сведения об облачности не только на дневной, но и на теневой стороне Земли, что очень важно для полного анализа и прогноза погоды. И наконец, не менее ответственное поручение у актинометрической аппаратуры, которая измеряет отраженную Землей солнечную радиацию и собственные излучения Земли и атмосферы.

Все эти сведения, собираемые нашей станцией по программе, важны не только для оперативной службы прогноза, но и для многих отраслей науки о Земле.

— КАК ИСПОЛЬЗУЮТСЯ СВЕДЕНИЯ, ПОЛУЧЕННЫЕ СО СПУТНИКА, В ОЧЕРЕДНЫХ СВОДКАХ ПОГОДЫ НА ЗАВТРА?

—Конечно, то, что передает спутник, очень далеко от тех сводок, по которым диктор телевидения советует, например, москвичам запастись на завтра плащами. Миллионы электрических сигналов разного тона и длительности — вот тот язык, на котором спутник говорит с Землей. Специалисты переводят эту симфонию сигналов сначала на язык математики. По специально составленной программе электронно-счетные машины превращают эти цифры в физические величины. И лишь потом они попадают в руки синоптиков в виде карт, схем, монтажей, колонок цифр, которыми они привыкли оперировать при составлении сводок погоды.

—КАК ОЦЕНИЛИ НАЧАЛО РАБОТЫ КОСМИЧЕСКОЙ СТАНЦИИ ВАШИ КОЛЛЕГИ?

—Спутники открывают удивительно широкие перспективы для качественного улучшения всей службы погоды. Здесь уместно вспомнить, что 80 процентов земной поверхности (пустыни, океаны, горы) фактически значились до недавнего времени белыми пятнами в системе наземных метеонаблюдений. До сих пор, правда, метеорологи имели возможность оперативно получать информацию с американских метеоспутников, но только телевизионную информацию. Наш спутник наряду с данными телевизионных наблюдений позволяет получать сведения о радиационном балансе Земли и облачности на теневой стороне. И это впервые использовано в сводках, уже переданных в органы погоды.

В заключение И. П. Ветлов ответил на вопрос, смогут ли радиослушатели быть уверенными в том, что сводка погоды, которую они услышат по радио сегодня, будет сделана и по данным спутника и, в частности, по этим фотографиям нашей планеты с высоты 650 километров.

— Конечно, — ответил Иван Павлович, — с 18 августа мы начали опытные передачи наиболее интересной информации со спутника «Космос-122». Ее получают все наши клиенты, метеоуправления страны. Спутниковая информация включается также в сводки для международного обмена.

Н. ЖЕЛЕЗНОВ,
(Корр. ТАСС).

НОВАЯ ВАКЦИНА

В ампуле — белый, чуть серебрящийся порошок. М. Л. Кузьминова переворачивает запаянную стеклянную ампулу, и белый порошок беззвучно, словно песок в старинных часах, струится вниз. Но какими часами можно отмерить, сколько энергии и сил затратили за восемь лет неустанных поисков сотрудники Ташкентского научно-исследовательского института вакцин и сывороток, чтобы теперь вот так победно поблескивал в ампуле необходимый людям препарат...

Невольно вспоминаются слова великого Пастера: «Верить, что ты установил важный научный факт, гореть желанием рассказать о нем, и в течение дней, недель, месяцев, а иногда и лет бороться с самим собой, стараться самому опровергнуть свои собственные опыты и, наконец, поведать о своем открытии только после того, как исчерпаны все возможности возражения. Это трудная задача».

...Пять десятков лет существуют различные виды брюшнотифозных вакцин. Но равноценны ли они? Какая из них надежнее защищает человека от брюшного тифа? Этот вопрос стал первой ступенькой неизведанного лабиринта, в который шагнул научный коллектив института — М. Л. Кузьминова, Н. И. Синяшин, А. З. Абидов, Л. И. Коенман, Л. А. Лобачева, С. В. Швецова и Н. И. Захарова. Усилиями этого коллектива авторов разработан новый эффективный препарат — сухая сорбированная корпускулярная брюшнотифозная вакцина. После прививки этой вакцины человек заболевает тифом в 5—6 раз реже, чем не имеющий прививки. Но вакцина имела немало отрицательных качеств. Редко кто не испытал на себе, как после прививки температура вдруг подскакивала, и нередко на несколько дней приходилось ложиться в постель.

Да, защита от тифа нужна. Но обязателен ли этот тиф в миниатюре? Как снизить реакцию организма на прививку?

Поиски. Надежды и разочарования. Опять поиски. И вот, долгожданный успех! Заведующий биохимической лабораторией института Н. И. Синяшин приготовил сорбент — гидроокись алюминия. Сорбент, словно губка, втягивал в себя вакцину с ее микротелами и токсинами.

После прививки вакцина медленно всасывалась в кровоток, и реакции с подъемом высокой температуры не наступало. Был решен вопрос о дозировке, в том числе и для детей школьного возраста.

После тщательной проверки первыми «мягкость» нового препарата почувствовали учащиеся ташкентских школ-интернатов. Затем прививка была сделана строителям, приехавшим на восстановление столицы Узбекистана. И все они, приобретая в непривычном климате и условиях работы иммунитет, переносили прививки легко и безболезненно.

Исчерпываются ли этим ценные качества новой вакцины? Нет. Старая вакцина быстро портилась. Новая вакцина может храниться значительно дольше.

Недавно этот препарат получил «паспорт» в Москве, и ему открыта «зеленая улица».

А в институте уже создана и направлена на утверждение в Москву весьма эффективная вакцина против другого врага — паратифа-Б, защищающая как взрослых, так и детей. Закончены опыты и по созданию диваксины против брюшного тифа и паратифа-Б.

Хочется верить, что недалек тот день, когда в Ташкентском научно-исследовательском институте вакцин и сывороток, руководимом доктором медицинских наук А. А. Абидовым, будет создан идеальный препарат. И, забыв про неприятные уколы, взрослые и дети, как сладкую конфету, будут глотать таблетки против брюшняка.

Э. ИТКИН.

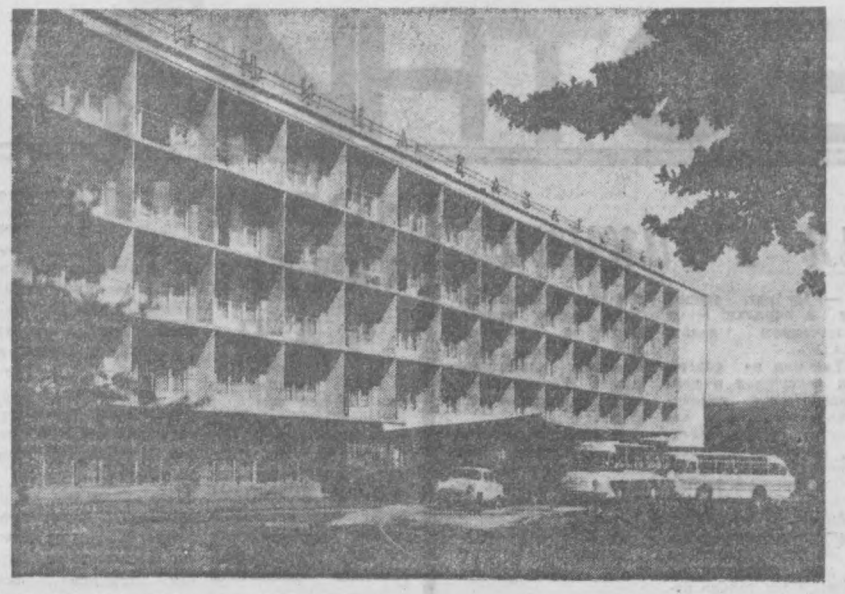

АЛМА-АТА. Гостиница «Казахстан». Фото З. Пенсона.

КУРСАНТСКИЕ БУДНИ

На сессии Верховного Совета СССР прозвучали знаменательные слова: «Мы с чувством гордости говорим о Вооруженных Силах Советского Союза, которые оснащены первоклассной боевой техникой, имеют высококвалифицированный личный состав, безраздельно преданный великому делу коммунизма. Наши Вооруженные Силы твердо стоят на страже советских границ, которые являются незыблемыми и неприкосновенными».

Это же и о нас сказано...

Вчера у нас была огневая подготовка. Тревожная ночная тишина. Степь замерла. Крупные южные звезды шлют на землю тусклый свет, чуть-чуть освещая дорогу. А по ней, подвывая моторами, идет бронетранспортер.

Лица прильнувших к бойницам воинов сосредоточенны, суровы. Руки крепко сжимают оружие — где-то здесь притаился «противник». Никто не думает о том, что «противник» это — всего лишь фанерные мишени и вспышки его «выстрелов» не что иное, как мигание электрической лампочки. «Противника» надо отыскать и уничтожить.

Глухо хлюпнул выстрел. С мягким шелестом взвилась и вспыхнула в высоте ракета. И в тот же миг справа от дороги застрочил пулемет «противника». Коммунист Геннадий Власов, как и его друзья, слился с автоматом в единое целое и сосредоточенно вглядывается в серый полумрак за бортом машины. Метрах в ста он заметил группу перебегающих пехотинцев, а правее — пулемет, открывший огонь по бронетранспортеру.

В мгновение ока цель поймана. Палец плавно нажимает на спусковой крючок автомата. В этот момент бронетранспортер сильно тряхнуло, огненная трасса легла перед мишенями...

«В бою главное — спокойствие, — вспоминает Геннадий слова отца, боевого офицера, прошедшего сквозь огонь Великой Отечественной войны. — Не спеши, учись выбирать удобный момент».

Выстрелы снова разрывают ночную тишину. Пулемет «противника» замолчал, но впереди еще есть пехота. Еще одна очередь! Гильзы со звоном отлетают от брони и падают на пол. Ракета мигнула и погасла...

Бронетранспортер разворачивается и подъезжает к пульту управления.

— Все цели поражены, — доносит репродуктор голос оператора.

— Молодец, Власов! Упражнение выполнили на «отлично»! — с удовлетворением говорит руководитель стрельб офицер Штанько. — Ваш отец может гордиться таким сыном!

Отлично стреляли в эту ночь и товарищи Геннадия. Они доказали, что прекрасно владеют вверенной им первоклассной боевой техникой. Так же, как еще совсем недавно, доказали свое кровное единство с трудовым народом. Ранним утром 26 апреля и 10 мая они самоотверженно помогали пострадавшим от землетрясения, вечерами ставили для них палаточные городки, а ночами охраняли их покой...

Нет, нелегка курсантская служба... Но она нужна Родине, и мы исполняем нашу службу так, что всегда готовы нанести сокрушительный удар по любому, кто осмелится испытать мощь советского оружия.

Курсант В. САВЕЛЬЕВ.



КАНИКУЛЫ КОНЧИЛИСЬ. ПОРА ДОМОЙ! Фотоэтюд Л. Рубан.

ВСЕХ ШИРОТ

„ВАРФОЛОМЕЕВСКАЯ НОЧЬ" В США

ВАШИНГТОН. Корреспондент ТАСС Виктор Копытин сообщает:

«Варфоломеевская ночь» над активным движением в США продолжается на Капитолийском холме. Комиссия по расследованию антиамериканской деятельности пыталась на прошлой неделе устроить открытый судебный процесс над теми американцами, которые заявляют: «США — вон из Вьетнама». Когда же заткнуть рот этим молодым «злым» американцам не удалось, инквизиторская комиссия решила упрятать их за тюремную решетку и не на месяц-два, а на долгие годы. Сегодня комиссия «расследователей» единогласно одобрила законопроект об уголовном преследовании участников антивоенного движения в Соединенных Штатах. Что же ожидает юношей и девушек, которые в знак своего возмущения неприкрытой агрессией в Юго-Восточной Азии попытаются встать на пути грузовиков с солдатами или боеприпасами, предназначенными для войны против вьетнамского народа? Их ожидает 10 лет тюрьмы и штраф в размере 10.000 долларов.

Как известно, в ряде американских университетов студенты сдавали кровь и собирали деньги для борющихся патриотов Южного Вьетнама. В случае принятия законопроекта конгрессом за подобные действия в «свободной» Америке студентам будет угрожать 20-летнее тюремное заключение и штраф в размере 20.000 долларов.

ВОЕННЫЕ РВУТСЯ К ВЛАСТИ

Недавнее заявление помощника государственного секретаря США по межамериканским делам Линкольна Гордона о том, что военные в странах Латинской Америки легко могут свергать правительства, не прибегая даже к помощи оружия, вызвало возмущение в политических кругах Венесуэлы. Президент Венесуэлы Рауль Леони решительно осудил это заявление американского государственного деятеля. «Слова Гордона, — сказал он на проведенной здесь пресс-конференции, — это подстрекательство к государственным переворотам в Латинской Америке».

ОБЩИЙ СЧЕТ

ХАНОЙ. Вьетнамское информационное агентство передало уточненные данные о сбитых над территорией Демократической Республики Вьетнам американских самолетах. Общий счет сбитых самолетов США составляет 1356, сообщает агентство.

ПРЕСС-КОНФЕРЕНЦИЯ ДЖОНСОНА

На состоявшейся 24 августа пресс-конференции президент Джонсон уделил основное внимание внутренним проблемам, связанным с предстоящими в ноябре выборами в конгресс, а также экономическому положению страны. Джонсон признал, что за последние годы произошел значительный рост цен. Касаясь инфляционных тенденций в американской экономике, Джонсон сказал, что правительство внимательно следит за состоянием американской экономики, но что в настоящее время оно не готово рекомендовать какие-либо практические шаги для сдерживания инфляции. Президент далее подчеркнул, что рост прибылей корпораций за последние годы в несколько раз опережал рост заработной платы. Несмотря на это, президент призвал профсоюзы ограничить свои требования о повышении заработной платы «разумными рамками».

Отвечая на вопрос о возможной потере демократами значительного числа мест в конгрессе на предстоящих ноябрьских выборах, как это предсказывают многие республиканцы и американская печать, президент сказал, что, судя по прошлому опыту, правящая партия обычно теряет на промежуточных выборах в среднем 41 место. Я не ожидаю, сказал он, что на предстоящих выборах произойдет необычное изменение в распределении мест в конгрессе.

Кратко касаясь войны во Вьетнаме, президент отметил, что в «стратегии противника в Южном Вьетнаме» происходят постоянные изменения, но что в целом он не видит какого-либо общего значительного изменения в обстановке. Джонсон заявил, что Соединенные Штаты одобряют предложение о созыве конференции азиатских стран для урегулирования вьетнамского конфликта. Однако он дал понять, что это не означает, что США настаивают на созыве такой конференции. Президент повторил свое заявление о готовности США принять участие в любой мирной конференции по Вьетнаму. Джонсон подтвердил заинтересованность США в поездке посла по особым поручениям Гарримана в Камбоджу для урегулирования отношений между двумя странами.

ДВУЛИКИЙ БИЗНЕС

Корр. ТАСС В. Миртчян передает:

Два крупных дельца из Лос-Анжелоса, братья Эдвард и Альберт Мартины, внесли вступительный взнос в размере 12 тысяч долларов в организацию «Президентские клубы».

Эта организация была создана демократами с целью сбора средств на проведение избирательных кампаний по выборам президентов-демократов.

Братья Мартины являются крайне правыми республиканцами, и финансовая поддержка, оказанная ими президенту-демократу, еще раз подчеркивает тот факт, что, когда речь заходит о крупном бизнесе, между демократами и республиканцами нет никаких расхождений.

Известно, что фирма братьев-республиканцев является одним из главных подрядчиков Пентагона. Так с 1962 по 1965 год морское министерство поручило Мартинам выполнение заказа на сумму, превышающую 164 тысячи долларов. В 1963 году братья получили заказ от министерства авиации на сумму 500 тысяч долларов. В 1964—65 годах военное министерство поручило им работы на военно-воздушной базе Эдвардс общей стоимостью около 300 тысяч долларов.

Внеся 12 тысяч долларов в организацию «Президентские клубы», братья Мартины намерены закрепить свой союз с правительством и продолжать наживаться на военных заказах Пентагона.

Машины простаивают, товар портится

Труженики пригородных хозяйств вырастили богатый урожай овощей, фруктов и бахчевых. Ежедневно населению города продаются десятки тысяч тонн арбузов, дынь, помидоров, винограда, слив.

Машины, груженные сельскохозяйственной продукцией, одна за другой проносятся по улицам большого города. Они спешат. Населению нужны свежие овощи и фрукты. Но не хотят этого понять работники магазина № 21 «Ташплодовощторга».

На днях произошел такой случай. К магазину подъехала автомашина, груженная помидорами и сливами. Но почему ее не разгружают? Заведующий магазином А. Набиев отказывается принять груз. Пока экспедитор этого торга Н. Саматов выяснял причину — прошло полтора часа.

— Если бы в магазинах города работали люди попроворнее, мы ежедневно успевали бы делать по три рейса, — говорит Саматов. — А из-за того, что подобное случается и в других магазинах, мы еле-еле успеваем сделать один рейс.

Если бы за простой автомашин и безделье грузчиков высчитывали деньги из заработной платы виновных, то такой безалаберщины, безусловно, не было бы.

М. МАХМУТОВ.

Открытый конкурс

Министерство культуры Узбекской ССР объявило открытый конкурс на составление проекта памятника выдающемуся руководителю колхозного производства, трижды Герою Социалистического Труда Хамракулу Турсункулову. Участникам конкурса предоставляется право любого композиционного решения.

Обязательными условиями являются высота памятника (до 5 метров) и обозреваемость его со всех сторон. В архитектуре должны найти отражение элементы народно-прикладного искусства.

За лучшие проекты установлены три премии: первая — 3000 рублей, вторая — 2000 рублей и третья — 1000 рублей.



Галина Соболева работает электромонтером четвертого разряда в ташкентском областном монтажном управлении «Узэлектромонтаж». Она монтирует плафоны в кооперативных домах в пятом квартале по улице «Дружба народов».

Фото Н. Медведева.

КНИГИ, ВООРУЖАЮЩИЕ РЕВОЛЮЦИОННОЙ ТЕОРИЕЙ

В книжные магазины Москвы поступает все больше изданий, предназначенных для системы партийной учебы.

Издательство политической литературы выпустило в помощь слушателям школ основ марксизма - ленинизма «Хрестоматию по истории КПСС». В книгу включены произведения К. Маркса, Ф. Энгельса, В. И. Ленина, постановления партийных съездов, конференций и пленумов ЦК, выступления руководящих деятелей партии. Все материалы размещены по темам и в том порядке, в каком они указаны в учебной программе.

В этом же издательстве вышла в свет серия брошюр — учебно - методические пособий к изучению истории КПСС в школах, основ марксизма - ленинизма. Они посвящены темам: «Партия в годы интервенции и гражданской войны», «Партия в борьбе за восстановление народного хозяйства», «Борьба партии за завершение социалистической реконструкции народного хозяйства. Победа социализма в СССР», «Партия в борьбе за упрочение и развитие социалистического общества. Усиление обороны страны».

Авторы брошюр — опытные пропагандисты — дают некоторые методические рекомендации о том, как подготовить и провести лекцию, организовать собеседование по теме.

(Корр. ТАСС).

ПО СТРАНИЦАМ ВЕЧЕРНИХ ГАЗЕТ

ПЕРВАЯ ОТЕЧЕСТВЕННАЯ

Первую отечественную крутильно-вытяжную машину для выпуска лавсанового шелка создали ленинградские конструкторы. По свидетельству специалистов, ее технические данные соответствуют уровню мировых стандартов.

Машина, первые образцы которой будут отправлены на Курский комбинат синтетических волокон, спроектирована, как об этом сообщает газета «Вечерний Ленинград», в специальном конструкторско-технологическом бюро машин химических волокон. По сравнению с зарубежными «сестрами» у нее значительно увеличены зоны вытяжки.

ЛОМБАРД ДЛЯ АВТОМОБИЛЕЙ

На хранение в ломбард можно сдать не только шубу, но и автомобиль, — информирует читателей газета «Вечерняя Москва». Для этого в недалеком будущем построят специальные гаражи, проект которых скоро начнут разрабатывать. Гаражи станут своеобразными ломбардами, куда москвичи смогут сдавать легковые машины на зимнее хранение. А летом эти помещения будут использоваться как гаражи-гостиницы.

КОМБАЙНЫ — НА ВЫСТАВКИ

Ростсельмаш в цы не впервые участвуют в различных международных выставках. И всегда СК-4 бывал на них в числе наиболее популярных экспонатов.

На этой неделе работники завода отправили три машины на выставки, организуемые в Болгарии и Чехословакии, пишет газета «Вечерний Ростов». Как считают специалисты, СК-4 и на этот раз будут фаворитами этих парадов сельскохозяйственных машин.



1000 и одна мелочь

Ташкентцам хорошо известен магазин под многообещающей вывеской: «1000 мелочей». Известно им и другое: перед магазином бугры и ямы, буйно заросшие бурьяном. Некоторые уже опасаются, что скоро за травой не будет видно магазина.

Видимо, работники отдела внешнего благоустройства горисполкома и управления торговли думают, что эта 1001-я мелочь не испортит общую, довольно величественную картину Чиланзарского массива.

А жаль!

Текст и фото Л. Глауберзона.

ТОК ДАЮТ ПРИЛИВЫ

Париж. Дал ток первый из 23 генераторов гидроэлектростанции, которая строится на Ла-Манше. Это первая электростанция, использующая в качестве источника энергии силу приливов в проливе Ла-Манш, сообщает агентство Франс Пресс.

ПОИСКИ ЖАНРА

Народный артист РСФСР Юрий Милютин — известный советский композитор, автор многих популярных песен, и главное, оперетт, получивших признание в СССР и за рубежом. Агентство печати Новости предлагает читателям беседу своего корреспондента Натальи Лагиной с Юрием Милютиным.

◆◆◆ ◆◆◆ ◆◆◆

Он с детства мечтал стать актером. Но фортуна решила иначе. Может быть, она оказалась слишком коварной, а может — просто прозорливой. Впрочем, о прозорливости — потом. А сейчас — о коварстве фортуны. В чем же оно?

— В 1919 году, когда мне исполнилось шестнадцать лет, я поступил учиться в студию камерного театра, которым руководил замечательный советский режиссер Александр Таиров, — рассказывает композитор Юрий Милютин. — Я ведь тогда и не сомневался в том, что мое призвание — сцена и только сцена. С детства занимаясь музыкой, я не думал о ней всерьез. Правда, во время учебы в студии, а потом, работая в Опытном героическом театре и в живой газете «Синяя блуза», я писал песенки и фокстроты, пробовал свои силы в музыкальном оформлении спектаклей и обозрений, но все это было любительством и во многом данью моде. Сейчас ни один из моих музыкальных опытов не сохранился.

Кстати, эти опыты в какой-то мере определили мой путь в оперетту. Но тогда, работая у Таирова, в театре-студии Рубена Симонова, в «Синей блузе» и постепенно начиная задумываться о музыке всерьез, я как-то не предполагал, что навсегда свяжу свою жизнь с театром музыкальной комедии.

Ну, а потом решил получить профессиональное музыкальное образование и расстаться с дилетантизмом, заодно — навсегда распрощаться с надеждой на актерскую карьеру.

...Итак, фортуна, проведя Юрия Милютина через три театральные студии, ставшие затем лучшими столичными театрами, круто повернула его путь, и будущий композитор пришел в Московский музыкальный техникум (сейчас это училище при Московской консерватории имени Чайковского).

В 1928 году в театре Сатиры была поставлена «Ночь перед Рождеством». Музыку к этому спектаклю написал Юрий Милютин, а дирижировал оркестром Исаак Дунаевский. После спектакля он поздравил смущенного автора, поздравил, обещая многое: «Это ведь почти оперетта! Надеюсь, что она не будет у вас последней!».

В 1934 году, закончив училище, композитор Милютин стал музыкальным руководителем Театра-студии Юрия Завадского.

— Эти годы до первой оперетты, не принесшей мне ничего, кроме провала, были для меня чрезвычайно насыщенными и, быть может, самыми поисково-экспериментальными, что ли... Тогда же я дебютировал в кино — это был антифашистский фильм «Карл Бруннер» (1936 год), тогда же написал несколько песен для ансамбля песни и пляски Советской Армии...

Те песни Милютина и сегодня, спустя тридцать лет, поют по всей стране, знают и за рубежом. Это прежде всего знаменитая «Гибель Чапаева» («Урал, Урал-река») на текст Зинаиды Александровой, походная песня-марш «Нас не трогай» на текст Василия Лебедева-Кумача. И сейчас Юрий Милютин дружит с прославленным музыкальным коллективом. Кстати, именно для него он написал ставшие популярными морские песни — «Возле города Кронштадта», «Голубой конверт», «Морская гвардия». В репертуаре ансамбля многие послевоенные песни Милютина — «Провожают гармониста в институт», «Комсомольцы-москвичи», «Ленинские горы», «Когда поют солдаты». Все эти песни рождены мыслями и чувствами современников.

— Но если песня, особенно благодаря кинематографу, далась мне довольно легко, — рассказывает Милютин, — то оперетта долгие годы оставалась только мечтой. Мне всегда очень нравился этот жанр. С юности он поразил меня своей жизнерадостностью, нарядностью, мелодичностью и каким-то особым миром, который мне посчастливилось узнать изнутри, работая в театральных студиях. И вот, наконец, я написал оперетту «Жизнь актера». Хотя в ней были все внешние признаки оперетты, на самом же деле оперетты не было — сплошная эклектика, музыкальный эксперимент, не более. Ее не спасли и очень хорошие стихи Виктора Гусева. Неудача не «отрезвила» меня: тяга к оперетте овладевала мною все больше...

В 1944 году появилась оперетта Милютина «Девичий переполох». Почему композитор обратился к сюжету из жизни Москвы 17 века?

— Меня вообще очень привлекает фольклор. Не только русский, но и украинский («Трембита»), латиноамериканский («Поцелуй Чаниты»). А в годы войны, в годы высочайшего патриотического подъема нашего народа, особенно остро ощущалась тяга к народной музыке, песням. Мне хотелось создать в основе своей русский спектакль, написать оперетту, близкую к русской комической опере, попытаться раздвинуть рамки жанра оперетты, введя развернутые ансамбли, хоры, балет.

«Девичий переполох» принес Юрию Милютину большой успех и популярность. А он в это время искал пьесу, на основе которой мог бы создать современную оперетту. После полуудачи «Беспокойного счастья» (по мотивам сценария фильма «Сказание о земле Сибирской») в 1949 году последовал успех «Трембиты».

...Итак, юношеская мечта Юрия Милютина не сбылась. Он не стал актером. Но прозорливая фортуна, видимо, нарочно привела студийца-актера в театр, чтобы убедить его стать композитором.

Вечерний Ташкент
27 августа 1966 г.

В СУББОТНИЙ ВЕЧЕР

ФЕЛЬЕТОН НАШИХ ЧИТАТЕЛЕЙ

Как у Аркадия Райкина

— Задумали мы создать фильм... Что для этого надо? Пленка, звукозапись и артист Филиппов. Пленка есть, звукозапись есть, приглашаем артиста Филиппова...

Видите, как просто!

Примерно так же рассуждал и киномеханик летнего кинотеатра им. Навои Абдуалим Темиров: «Пленка есть, звукозапись есть. Артиста Филиппова можно не приглашать — сами с усами».

А мыслишка «создать фильм», как видно, у него была давно. За время работы киномехаником, он насмотрелся всяких фильмов — и хороших, и плохих— и понял, что не боги горшки обжигают.

И вот подвернулся удобный момент. В кинотеатр прислали новый детективный фильм «Человек без паспорта». Киномеханик просмотрел его и решил, что действие что-то мало запутано. А какой же это детектив, если в нем мало понакручено? И наш знакомый решил «подзакрутить» действие фильма.

— А если сделать так? — глубокомысленно рассуждал он, переставляя предпоследнюю часть в середину.

Он прокрутил все сначала, и ему понравилось.

— Ну вот, теперь все в порядке! — с облегчением вздохнул...

Так или не совсем так рассуждал и действовал этот новоявленный «деятель искусств», только зрители, которым «посчастливилось» посмотреть созданный им фильм, недоумевали. Почему работники милиции сначала поймали одного из преступников (и он уже сознался во всем), а уж только потом начали искать его.

А другие зрители почему-то возмущались, называли киномеханика киносапожником. И даже грозились написать об этом в газету.

А было это во вторник, 23 августа, в летнем кинотеатре им. Навои, что в парке им. Ленинского комсомола.

Г. ЕМЕЛЬЯНОВ,
старший редактор издательства «Фан».

НОВОЕ АМПЛУА ЧАЯ

Новое применение чая нашел кандидат биологических наук Александр Грдзелидзе. Оказалось, что питомец субтропиков — отличный «полуфабрикат» для получения многих косметических средств. Ученым разработана технология получения из семян чая биологически активного препарата — сапонина (мыльного вещества). С его помощью окрашиваются волосы. В отличие от различных шампуней и так называемой краски «гамма», препарат хорошо влияет на кожу и корневые мешочки волос. Этому способствуют содержащиеся в веществе витамин Р и особые порорасширяющие компоненты.

Из семян чая вырабатывается также ароматное масло, им можно пользоваться вместо глицерина для смягчения кожи рук, а также как средством для укладки волос.

ПРАЗДНИК МУЗЫКИ

БУХАРЕСТ. Эстрады летних театров Бухареста и курортных городов Черноморского побережья страны в августовские дни отданы в распоряжение самодеятельных артистов Румынии. Более тысячи певцов и танцоров-любителей в традиционных костюмах восьми областей республики участвовали в фестивале народной музыки и танцев, посвященном предстоящему национальному празднику. Среди участников фестиваля — рабочие, служащие промышленных предприятий, учащиеся, крестьяне, жители отдаленных горных районов республики.

С выступлениями народных талантов социалистической Румынии познакомилось более ста тысяч зрителей. Среди тех, кто аплодировал участникам праздника, были многочисленные зарубежные туристы, которые в эти дни отдыхают в черноморских здравницах республики.

На шутливой волне

— Ну как, отремонтировали нам холодильник?

— Механик сказал, если хотите, чтобы он охлаждал продукты, то надо ежедневно класть в него большой кусок льда.

* * *

Хозяйка новой квартиры жалуется знакомой:

— Наша квартира всем хороша, но одно плохо: соседи слышат все, что мы говорим.

— А нельзя ли повесить ковер на стену?

— Можно, но тогда не будет слышно, о чем говорят соседи!

* * *

В обществе зашла речь о том, кто может наиболее кратко охарактеризовать брак. Все пытаются дать свое определение. В конце концов, слово получает пожилой гость:

— Сначала мужчина говорит, женщина слушает, потом женщина говорит, мужчина слушает. Затем оба говорят, а соседи слушают.

* * *

Эту артистку за гибкость называют гуттаперчевой женщиной, а меня за те же качества называют подхалимом.

* * *

Молодой поэт:

— Могу я поговорить с редактором?

— Его нет.

— Как так нет? Я видел его минуту назад.

— Да, но он вас увидел раньше.

* * *

— Какой неприятный голос! Вы не знаете, кто поет?

— Моя дочь.

— Прошу прощения. Дело, разумеется, не в голосе, а в песне. Прямо вам скажу — никуда не годная песня. Интересно, кто ее написал?

— Я...

ЭТО ИНТЕРЕСНО

БУСЫ — ДАР НЕБА

В пирамиде Хеопса были найдены железные бусы. Археологи датировали их 2900 годом до нашей эры. Как так? Ведь люди научились выплавлять металл спустя примерно 1500 лет после изготовления этих бус. Точный анализ объяснил: бусы сделаны из метеоритного железа.

СЕРЕБРЯНЫЕ УШИ

В труднодоступных горных районах Южного Китая встречается удивительный лишайник. Он прозрачный, бесцветный. Но необычайно вкусный. Любители ценят его на вес золота. Лишайник собирают, высушивают и затем варят из него супы и компоты. В народе этот нарост известен под названием «серебряные уши». Когда ученые подробно исследовали это удивительное растение, в нем обнаружили чуть ли не все известные до сих пор витамины.

ОТ СЧАСТЬЯ... УМИРАЮТ

Говорят, что от счастья не умирают. Но история с этим не соглашается. Вот несколько примеров. От чрезвычайной радости умерли:

Софокл, под аплодисменты толпы, венчавшей его гений; царь Ксеркс и поэт Филомен от безумного смеха; племянница Лейбница, немецкого философа, найдя на смертном ложе своего дяди шестьсот тысяч франков.

ПАУК-ОБЖОРА

Сколько сможет съесть паук? Один немецкий ученый, взвесив паука, запер его в ящике и затем после каждого кормления взвешивал. Оказалось, что паук утром во время завтрака съедал в четыре раза, во время обеда — в девять раз, а во время ужина — в тридцать раз больше своего собственного веса.

Если бы человек ел в такой же пропорции, то утром он съедал бы вола, к обеду ему нужно было бы прибавить к волу еще полдюжины овец, а к ужину потребовались бы два вола, восемь овец и пара свиней.





На снимке: справа — фотоэтюд Н. Узилевского «Мальчишки». Слева — снимок Л. Рубан «В жаркий день на Комсомольском озере».

ШАХМАТНЫЙ КАЛЕЙДОСКОП

СТРАННЫЕ ШАХМАТЫ

Представьте себе стоклеточную шахматную доску. Каждый из играющих располагает тремя рядами необычных по форме фигур. Такая игра «большие шахматы» была распространена на Востоке в XIII—XV веках. О ней упоминает в одной из своих поэм замечательный узбекский поэт Алишер Навои. «На каждой стороне лоснилось по одному королю... У каждого по одному витязю, который ходит по горизонтали, еще у них по одному ферзю, но действующему по диагонали... Среди боевых рядов находятся слон, жираф, птица Рух, медведь и верблюд, и впереди пешеходные войска в сопровождении конных...».

Е. ФОМИН.

КАШГАРСКИЙ ФАРФОР



У ВОРОТ базара, что в старом городе, сидела пожилая женщина в залатанном чачване. Около нее остановился худощавый молодой человек. Он недавно приехал в Ташкент, и его внимание привлекало буквально все.

У ног старухи стояла большая розовая каса, расписанная синими, зелеными и желтыми цветами. Молодой человек тогда еще не знал, что эта фарфоровая каса — изделие искусных кашгарских мастеров. Ему просто понравилась невиданная посуда. Он купил ее и унес, бережно зажав под мышкой...

С тех пор прошло 30 лет. Каса, купленная у старой узбечки, положила начало коллекции кашгарского фарфора, собранной доцентом исторического факультета ТашГУ Георгием Николаевичем Чабровым.

Небольшой сервант светлого дерева в его квартире хранит более 60 чудесных образцов таких изделий.

В центре — зеленоватая с красными розами ша-каса. Рядом с ней чайная ваза, расписанная бабочками и листьями лотоса. Вторая такая же ваза хранится в бывшем загородном дворце эмира бухарского Ситоре-и-Махи-Хаса. А вот вазочка, украшенная изображением цветов. На ней 16 раз повторяется иероглиф «си», что означает «радость». А как красива эта темно-розовая каса с тончайшим рисунком более густого розового цвета! В 1941 году, когда Георгий Николаевич работал научным сотрудником Музея искусств и получал довольно скромную зарплату, он отдал за нее 40 рублей. Около трех месяцев (во избежание семейного «конфликта») пролежала она в рабочем столе и только потом заняла достойное место в коллекции. А вот ша-каса темно-синего кобальта с иероглифом «шоу» — знаком доброжелательства и долголетия. Тут же две ярко-оранжевые пиалы, на которых нарисованы слива, пион, хризантема и лотос — цветы, символизирующие четыре времени года.

Трудно перечислить все разнообразнейшие по манере росписи и оттенкам раскраски, пиалы и касы, имеющиеся в этом серванте. Кроме них, в коллекции — кожаный футляр, предназначенный для перевозки фарфоровой посуды на седле. Его название «теркеш» или «чинныкап». Здесь тарелочки, ваза XVII века, фигурные баночки для заварки чая, белые с алыми цветами чашечки, банка, раскрашенная «императорским» желтым цветом, три «чукур-табак» — глубокие чаши с изящно отогнутыми краями.

И все это не просто выставлено для обозрения. Ша-касы, ним-касы и пиалы, начавшие поступать в Туркестан с XVIII века, тщательно изучены, отнесены к тем или иным династиям, во времена которых создавались, охарактеризованы по манере изготовления и росписи. Кажется, все образцы, какие только возможны, здесь есть. Но...

— Существует на свете каса, которую никак не могу найти, — со вздохом говорит Георгий Николаевич.

Заветная каса, за которой «гоняется» коллекционер, принадлежит к так называемому «черному семейству» — по черному фону ярко-зеленые побеги листьев и розовые хризантемы, а внутри — поиск такого же рисунка.

— Никак не могу найти эту красавицу, — задумчиво повторил Чабров.

Думается, его сомнения напрасны. Ведь был же случай, когда он, неожиданно для самого себя, нашел на крыше бухарского медресе Абдулла-хана шестнадцать осколков! А сейчас стоит склеенная из них каса зеленого цвета — одна из лучших в коллекции. Есть где-то представительница «черного семейства» и, может быть, придет к ней неисповедимыми путями коллекционера человек, влюбленный в фарфоровую красоту.

Г. ВОГМАН.

ПИСЬМО ДОМОЙ



«...УСТРОИЛСЯ ХОРОШО, РАБОТАЮ НА КРАНЕ». Рисунок В. Думкина.

«ЗЕМЛЯ И ВСЕЛЕННАЯ»

НОВЫЙ НАУЧНО - ПОПУЛЯРНЫЙ ЖУРНАЛ В СССР.

В Советском Союзе выходит 3846 журналов, 117 из них выпускает Академия наук СССР. Самый молодой из академических научно-популярных журналов — «Земля и Вселенная» — начал выходить в прошлом году.

Агентство печати Новости попросило главного редактора этого журнала доктора физико-математических наук профессора Дмитрия Мартынова и ученого секретаря журнала Ефрема Левитана рассказать об этом издании, о тех проблемах, которые поднимаются на его страницах.

Наш журнал призван популяризировать достижения науки о Земле и Вселенной. На его страницах известные советские и зарубежные ученые выступают с рассказами о недрах нашей планеты, о ее океанах и атмосфере, о грозных явлениях природы — землетрясениях, ураганах, извержениях вулканов, о физической природе Луны, планет, Солнца, звезд, галактик.

Журнал знакомит читателей с деятельностью астрономических и геофизических учреждений, с исследованиями, выполненными астрономами и геофизиками во время экспедиций, путешествий.

Мы публикуем советы телескопостроителям, даем сведения о том, что и как можно наблюдать на небе.

Обширна лунная проблематика. Здесь непрерывно появляются новые данные. Поэтому наш журнал планомерно и систематично «осваивает» Луну, посвящая ей многие страницы. В журнале были опубликованы статьи о Луне академика В. Фесенкова, докторов физико-математических наук Б. Левина, В. Жаркова, В. Берикашвили, К. Кондратьева и других.

Развитие внегалактической астрономии привело к открытию удивительных явлений и процессов, происходящих в ядрах далеких галактик. Новые открытия возможны благодаря внедрению в практику астрономических наблюдений новых методов исследования Вселенной, и прежде всего — радиоастрономических. В статье лауреата Ленинской премии академика В. Гинзбурга «Необычный период в развитии астрономии» рассказывается о замечательных возможностях радиоастрономических методов, благодаря которым, в частности, удалось открыть загадочные звездные объекты «квазары» и первичное радиоизлучение Метагалактики. Совсем недавно на длине волны 7,5 сантиметра удалось обнаружить излучение, кванты которого возникли не в ныне существующих звездах и галактиках, а 10 миллиардов лет назад, когда галактик еще не было. Источником вновь открытого излучения была сверхплотная горячая материя, в процессе расширения которой формировались галактики и звезды.

Еще одним замечательным радиоастрономическим эффектом является открытие процессов, особенности которых позволяют заключить, что мы имеем дело с... природными усилителями — мазерами. Об этом подробно рассказывает на страницах журнала член-корреспондент Академии наук СССР профессор И. Шкловский в статье «Проблема «мистериума».

Бурное развитие радиоастрономии позволяет поставить на научную основу одну из самых фантастических идей, издавна владеющих умами выдающихся мыслителей. Речь идет об обнаружении внеземных цивилизаций и об установлении с ними контакта. Сколько цивилизаций в доступной наблюдениям части Вселенной? Каковы возможные типы контактов между цивилизациями? Как мыслится радиосвязь между цивилизациями, достигшими различных уровней развития? Эти и многие другие довольно экзотические вопросы обсуждаются на страницах нашего журнала.

«Земля и Вселенная» предоставил возможность своим читателям заглянуть и в мир фантастики: в ряде номеров журнала печатается любопытный научно-фантастический роман «А-Андромеда» английского астрофизика профессора Ф. Хойла и драматурга Дж. Эллиота. В нем рассказывается о событиях, последовавших за расшифровкой принятого на Земле космического послания...

(АПН).

Редактор
С. М. КАРАМАТОВ.

ОБЪЯВЛЕНИЯ, РЕКЛАМА

ТЕЛЕВИДЕНИЕ

СЕГОДНЯ

ПЕРВАЯ ПРОГРАММА

На узбекском языке: 17.00 — Мультфильмы для детей. 17.45 — Телевизионные новости.

На русском языке: 18.00 — Телевизионные новости. 18.15 — Ф. Раневская. Кинопередача к 70-летию со дня рождения. 19.45 — Поет Джордже Марьянович. 20.30 — Программа передач.

На узбекском языке: 20.35 — Вечер Джизакского театра музыкальной драмы.

ПОКАЗЫВАЕТ МОСКВА (опытные передачи) — с 22.20.

ВТОРАЯ ПРОГРАММА

ПОКАЗЫВАЕТ МОСКВА (опытные передачи) — с 17.15.

ТЕАТРЫ

СЕГОДНЯ

ТЕАТР им. МУКИМИ — Моя чернобровая.

ЗАВТРА

ТЕАТР им. МУКИМИ — Влюбленный Ташболта.

КИНО

СЕГОДНЯ

ЗИМНИЕ

Человек без паспорта: ДВОРЕЦ ИСКУССТВ, «ЧАЙКА», «МИР» (днем и вечером), «СПУТНИК» (по нечетным часам), «ДРУЖБА» (по нечетным часам).

Если бы я был белым арапом: «25 ЛЕТ УЗБЕКИСТАНА», им. НАВОИ, «ВОСТОК» (днем и вечером).

Герой поневоле: «УЗБЕКИСТАН» (днем и вечером), «ДРУЖБА» (по четным часам).

Строгая женщина (в 9 ч. вечера), **В джазе только девушки** (днем и вечером): им. С. РАХИМОВА.

Герои Шипки: «СПУТНИК» (по четным часам).

Пьер — сотрудник милиции: «ЮЖДУЗ» (днем и вечером).

Жаркий полдень: «МОСКВА» (днем и вечером).

Чужое имя: им. НАВОИ (в 10 ч. вечера).

ЛЕТНИЕ

(начало в 8 ч. 45 м., 10 ч. 30 м. вечера).

Герой поневоле: им. КАФАНОВА, «ФЕСТИВАЛЬ» (в 8 ч. 45 м. вечера).

Улица Прери: «САЛЮТ», им. КАФАНОВА (в 10 ч. 30 м. вечера).

Человек без паспорта: «ХИВА».

Хижина дяди Тома: «ПАХТАКОР».

Если бы я был белым арапом: им. НАВОИ.

Приключения Пятнина в больнице: им. 9 МАЯ.

В джазе только девушки: «ФЕСТИВАЛЬ» (в 10 ч. 30 м. вечера).

Прыжок через пропасть: «УДАРНИК».

Сильные мира сего: им. С. РАЗИНА.

Снова живой: «РАКЕТА».

Георгий Саакадзе: «АКТЕПА».

Гранатовый браслет: им. ПУШКИНА.

ЗАВТРА

ЗИМНИЕ

Человек без паспорта: ДВОРЕЦ ИСКУССТВ, «УЗБЕКИСТАН», «ЧАЙКА», «МИР» (днем и вечером), «СПУТНИК» (по нечетным часам).

Если бы я был белым арапом: «25 ЛЕТ УЗБЕКИСТАНА»; им. НАВОИ, «ВОСТОК» (днем и вечером).

Строгая женщина (в 9 ч. вечера), **В джазе только девушки** (днем и вечером): им. С. РАХИМОВА.

Жаркий полдень: «МОСКВА» (днем и вечером).

Пьер — сотрудник милиции: «ЮЖДУЗ» (днем и вечером).

Герой поневоле: «ДРУЖБА» (по четным часам).

Герои Шипки: «СПУТНИК» (по четным часам).

Мандат: «ЧАЙКА» (в 10 ч. утра).

ЛЕТНИЕ

(начало в 8 ч. 45 м., 10 ч. 30 м. вечера)

Герой поневоле: «ФЕСТИВАЛЬ», им. КАФАНОВА (в 8 ч. 45 м. вечера).

Улица Прери: «САЛЮТ», им. КАФАНОВА (в 10 ч. 30 м. вечера).

Человек без паспорта: «ХИВА».

Хижина дяди Тома: «ПАХТАКОР».

Если бы я был белым арапом: им. НАВОИ.

Простите, вас ожидает смерть: им. 9 МАЯ.

В джазе только девушки: «ФЕСТИВАЛЬ» (в 10 ч. 30 м. вечера).

Прыжок через пропасть: «УДАРНИК».

Сильные мира сего: им. С. РАЗИНА.

Снова живой: «РАКЕТА».

Георгий Саакадзе: «АКТЕПА».

Горный марш: им. ПУШКИНА.

Странствия Одиссея: им. КИРОВА.

ТАШКЕНТСКИЙ ПАРК КУЛЬТУРЫ И ОТДЫХА ИМЕНИ ТЕЛЬМАНА

РЕПЕРТУАРНЫЙ ПЛАН

27 августа — Вечер отдыха строителей Белорусской ССР, строящих новый Ташкент.

28 августа — Вечер дружбы ленинградских и туркестанских воинов-строителей.

В программе: встречи, концерты интернациональной дружбы, кинофильмы, массовые игры, танцы, конкурсы.

Работают аттракционы, буфеты. Играют духовой и эстрадный оркестры.

Начало в 8 ч. вечера.

Вечерний Ташкент 4 стр.
27 августа 1966 года.

Типография объединенного издательства ЦК Компартии Узбекистана, г. Ташкент.

2788. Р. 06707. Заказ № 1627.