Пролетарии всех стран, соединяйтесь!

ПРАВДА ВОСТОКА

ГАЗЕТА ИЗДАЕТСЯ С АПРЕЛЯ 1917 ГОДА

ОРГАН ЦК КОМПАРТИИ УЗБЕКИСТАНА, ВЕРХОВНОГО СОВЕТА И СОВЕТА МИНИСТРОВ УЗБЕКСКОЙ ССР

№ 126 (20200) • Пятница, 3 июня 1983 года • Цена 3 коп.

ЗНАМЕНА — ЛУЧШИМ КОРМОЗАГОТОВИТЕЛЯМ

ЦК Компартии Узбекистана, Совет Министров Узбекской ССР, Узсовпроф и ЦК ЛКСМ Узбекистана, рассмотрев итоги социалистического соревнования по заготовке кормов на 1 июня 1983 года между областями и районами республики, присудили переходящие Красные знамена ЦК Компартии Узбекистана, Совета Министров Узбекской ССР, Узсовпрофа и ЦК ЛКСМ Узбекистана:

Самаркандской области (секретарь обкома партии тов. Ашуралиев, председатель облисполкома тов. Хамракулов, председатель облсовпрофа тов. Хасанова, секретарь обкома комсомола тов. Насыров), выполнившей годовое задание по заготовке грубых кормов на 34,8 процента, сена — на 42,6 процента, обеспечившей высокоэффективное использование трудовых ресурсов, уборочной техники и транспортных средств на уборке кормов;

Ленинюльскому району Сурхандарьинской области (секретарь райкома партии тов. Эргашев, председатель райисполкома тов. Турсунов, председатель райкома профсоюза работников сельского хозяйства тов. Тураев, секретарь райкома комсомола тов. Халиков), завершившему второй укос люцерны и выполнившему годовое задание по заготовке грубых кормов на 61,5 процента, сена — на 34,2 процента;

Дустликскому району Джизакской области (секретарь райкома партии тов. Исраилов, председатель райисполкома тов. Нахипов, председатель райкома профсоюза работников сельского хозяйства тов. Каршиев, секретарь райкома комсомола тов. Наркулов), выполнившему годовое задание по заготовке грубых кормов на 49,7 процента, сена — на 120 процентов, что значительно больше прошлогоднего;

Московскому району Андижанской области (секретарь райкома партии тов. Турсунов, председатель райисполкома тов. Ашуров, председатель райкома профсоюза работников сельского хозяйства тов. Арипов, секретарь райкома комсомола тов. Салиев), выполнившему годовое задание по заготовке грубых кормов на 42,6 процента, сена — на 43,8 процента, что значительно больше прошлогоднего.

ДОСКА ПОЧЕТА

За досрочное выполнение плана заготовки шелковичных коконов на республиканскую Доску почета заносятся:

г. Бухара (секретарь горкома партии Х. Б. Джамалов, председатель горисполкома Б. К. Султанов, секретарь горкома комсомола М. Т. Маърупова, старший агроном по шелководству К. Явкачтиев);

г. Наманган (секретарь горкома партии Г. Таджибаев, председатель горисполкома М. Хамидов, секретарь горкома комсомола М. Турсунов, участковый агроном по шелководству С. Купайсинов);

г. Кувасай (секретарь горкома партии М. Рахматов, председатель горисполкома Х. Эргашева, секретарь горкома комсомола К. Ташматов, директор головной коконосушилки К. Абдуллаев).

ЗОВЕТ ПРИМЕР ПЕРЕДОВИКОВ

Ответственные задачи предстоит решать в сердцевинном году пятилетки работникам животноводства и кормопроизводства. Намечено произвести 367 тысяч тонн мяса, 1.105 тысяч тонн молока, 1.230 миллионов яиц. Чтобы успешно реализовать в жизнь эти планы, необходимо заготовить 7,5 миллиона тонн грубых кормов, в том числе 2.600 тысяч тонн сена, заложить 5.300 тонн силоса, произвести 240 тысяч тонн витаминной муки, много других кормов.

Ранняя весна, майские дожди ускорили рост трав. И рачительные хозяева вывели на заготовку кормов всю имеющуюся технику, создали ударные отряды косарей. Задача отрядов — снять травы там, где не пройдет техника.

ЦК Компартии Узбекистана одобрил мероприятия тружеников Джизакской и Кашкадарьинской областей по заготовке двухгодичного запаса грубых и сочных кормов. Претворяя в жизнь решения XXVI съезда КПСС, майского и ноябрьского (1982 года) Пленумов ЦК КПСС, IX пленума ЦК Компартии Узбекистана, кормозаготовители Джизакской области за счет максимального использования резервов, повышения эффективности и качества работы, внедрения достижений науки и передового опыта решили заготовить миллион тонн грубых кормов, 350 тысяч тонн сена люцерны и однолетних трав, кашкадарьинцы — 150 тысяч тонн сена, 300 тысяч тонн грубостебельных кормов, 400 тысяч тонн соломы, в два раза увеличить производство корнеплодов. К заготовкам кормов в этих областях подключились коллективы шефствующих промышленных предприятий.

В этих областях уже добились ощутимых результатов. Это стало возможным потому, что в большинстве хозяйств кормозаготовительные подразделения перешли на бригадный подряд. Теперь оплата их труда зависит от количества и качества заготавливаемого фуража. В результате повысились активность и инициатива механизаторов. Они своевременно и надежно подготовили технику, транспорт, позаботились о повышении профессионального мастерства. Многие овладели смежными специальностями, что позволяет выполнять производственные операции меньшим количеством людей, снизить себестоимость кормов.

Особое внимание уделено подготовке механизаторов для организации двухсменной работы машин и механизмов в период сенокоса. В этих областях заранее сформировали бригады и отряды по заготовке кормов. В Джизакской области сейчас 330 ударных отрядов, много их и в Кашкадарьинской области.

Реализуя комплексный план по созданию прочной кормовой базы, Джизакский и Кашкадарьинский обкомы партии пересмотрели расстановку коммунистов, направили их на решающие участки страды. В подразделениях созданы временные партийные группы.

В эти горячие дни уборки джизакцы и кашкадарьинцы особое внимание уделяют организации социалистического соревнования между хозяйствами, бригадами, косарями. Гласность его результатов, распространение опыта передовиков обеспечивают областные и районные газеты, передачи местного радио. Каждые пять дней подводят итоги полевых работ, победителей награждают вымпелами, денежными премиями и ценными подарками. На оперативных и конкретных данных строят свою работу агитаторы и политинформаторы.

В комплексных мероприятиях джизакцев и кашкадарьинцев словно сконцентрировалась вся сегодняшняя работа кормозаготовительных коллективов республики. Повсеместно развернулась работа под девизом «Заготовке кормов — всеобщее внимание!» Замечательную инициативу проявил коллектив совхоза «Кышлык» Кашкадарьинского района. Включив в работу все людские и технические ресурсы, он намерен создать трехгодичный запас грубых кормов. Недавно ЦК ЛКСМ Узбекистана одобрил инициативу комсомольцев Сурхандарьинской и Самаркандской областей по проведению молодежного двухмесячника заготовок кормов.

Однако еще не во всех колхозах и совхозах по-настоящему развернули борьбу за создание прочной кормовой базы. В ряде хозяйств основной упор делают на запас сеяных трав. Конечно, в нынешних условиях есть возможность снять по 6—7 укосов и довести отдачу гектара до 230—250 центнеров сухого сена. Однако ни в коем случае нельзя сбрасывать со счетов естественные травы, солому. Луговое сено не только хорошо поедается скотом, но из него можно приготавливать витаминную муку. Солома после соответствующей обработки тоже хорошо поедается скотом.

Повести борьбу за то, чтобы в каждом колхозе и совхозе был создан двухгодичный запас кормов, — долг и неотложная задача сельских коммунистов. Для этого, как и отмечено в постановлении ЦК Компартии Узбекистана, необходимо в ближайшие дни рассмотреть весь комплекс вопросов, связанных с увеличением объема работ по кормозаготовке, с учетом конкретных условий каждой области, района, хозяйства использовать опыт передовых коллективов.

В каждом колхозе и совхозе, на каждом сенокосном поле следует добиваться наивысшего выхода кормов с единицы площади. Еще не изжиты факты, когда удобрения, предназначенные для подкормки трав, используют не по назначению. В результате планы повышения урожайности кормового клина не выполняются. Подобная практика вредна. Если после очередного укоса сеяных трав участки не подкормить, то там не снять последующего хорошего урожая.

Необходимо так построить организаторскую и политическую работу, чтобы она способствовала повышению сознательности людей, их ответственности за порученное дело. Все формы массово-политической работы, морального и материального поощрения необходимо мобилизовать на то, чтобы шире развернулось социалистическое соревнование за создание двухгодичного запаса грубых и сочных кормов, эффективно использовался каждый уборочный агрегат.

В этой связи большие задачи стоят перед специалистами Министерства сельского хозяйства и подразделениями Госкомсельхозтехники. Они призваны материально и технически обеспечить всемерную поддержку опыта джизакцев и кашкадарьинцев, оказать практическую помощь всем районам и хозяйствам в его распространении и внедрении.

Создать прочную кормовую базу для общественного животноводства — важная государственная задача. Ее решение позволит успешно выполнить обязательства третьего года пятилетки, сделать еще один шаг к выполнению Продовольственной программы.

НА МЕЖПЛАНЕТНОЙ ТРАССЕ — «ВЕНЕРА-15»

СООБЩЕНИЕ ТАСС

В соответствии с программой исследований космического пространства и планет Солнечной системы 2 июня 1983 года в Советском Союзе осуществлен запуск автоматической межпланетной станции «Венера-15».

Целью запуска является продолжение научных исследований поверхности и атмосферы планеты Венера, проводимых с орбиты ее искусственного спутника.

В создании научной аппаратуры станции наряду с советскими специалистами принимали участие специалисты Германской Демократической Республики.

Станция «Венера-15» была выведена на межпланетную траекторию с промежуточной орбиты искусственного спутника Земли. По данным баллистических измерений, параметры траектории полета близки к расчетным. Станция должна достигнуть окрестностей Венеры в начале октября 1983 года.

Бортовые системы и научная аппаратура станции «Венера-15» работают нормально.

СОРЕВНОВАНИЕ В ЧЕСТЬ 25-ЛЕТИЯ ДВИЖЕНИЯ УДАРНИКОВ И КОЛЛЕКТИВОВ КОММУНИСТИЧЕСКОГО ТРУДА

БОЛЬШЕ И ЛУЧШЕ

САМАРКАНД. (Соб. корр.). Горячо восприняв почин москвичей, коллектив трикотажной фабрики принял повышенные обязательства в честь юбилея движения ударников и коллективов коммунистического труда. За 25 ударных недель решено сверх плана произвести продукции на 280 тысяч и реализовать — на 200 тысяч рублей.

Конкретные рубежи определили на период юбилейной вахты ударники и коллективы коммунистического труда. Вязальщицы Мария Каратаева и Таисия Щербакова дали слово выработать за это время дополнительно к заданию 27 и 5,7 тонны соответственно. Бригады швейников, руководимые Мурбад Эшпулатовой и Рахимом Бабаевым, обязались изготовить 20 тысяч сверхплановых трикотажных изделий высокого качества.

ПЯТИЛЕТКА ЭКСКАВАТОРЩИКА

В счет 1986 года начал работать Саид Туйгельдинов — экскаваторщик Шахриханского СМУ треста «Андижанирстрой». Семнадцать лет работает Саид механизатором. За эти годы хорошо изучил машину, он — признанный мастер своего дела, наставник молодежи. Его опыт стал хорошей школой для Кузибая Туйчиева, Менихона Заляева, Ульмасбая Камалова и других молодых механизаторов, которые ныне ежедневно перевыполняют сменные задания.

Сейчас коллектив строительно-монтажного управления ускоренными темпами ведет прокладку новых ирригационных сетей. Десятки строителей работают под девизом «Две пятилетки — за одну».

(УзТАГ).

УДАРНЫЕ ТЕМПЫ

Хорошо идут дела в ленторовничном цехе первой прядильной фабрики Ташкентского текстильного комбината. Передовой здесь является бригада М. Миржамалова, работающая на единый наряд. В бригаде девятнадцать человек, каждый из них ежедневно превышает задание на 15—17 процентов.

Поддержав инициативу москвичей, коллектив текстильщиков обязался в честь юбилея движения за коммунистическое отношение к труду работать только ударными темпами, выпускать больше доброкачественной ленты. Образцово работают опытные мастера Т. Кочнева, А. Чечкина, У. Гараева и С. Богатырева. Их почерк отличают высокое профессиональное мастерство, применение передовых приемов.

А. ГАЛИМОВ.

ГОРЯЧИЕ ДНИ ЗЕМЛЕДЕЛЬЦЕВ

ВЕСТИ С ПОЛЕЙ РЕСПУБЛИКИ

● СООБЩЕНИЕ В НОМЕР

УБИРАЮТ ОЗИМЫЕ

Вывели на поля комбайны хлеборобы Гулистанского района. Земледельцы снимают с каждого гектара посевов озимого ячменя по двадцать пять центнеров зерна.

Комбайнерам предстоит за короткий срок убрать урожай ячменя на четырнадцати тысячах гектарах.

(УзТАГ).

● ОСТРЫЙ СИГНАЛ

СБОИ В РИТМЕ

Совхоз «Пачкамар» — крупнейшее зерноводческое хозяйство в Гузарском районе. Здесь хлебная нива занимает 7.600 гектаров.

Первыми вывели комбайны в поле члены семейного звена Джуры Кулдашева. За сезон звеньевой и его сыновья Тура и Буран обязались убрать хлеба на тысяче гектаров.

— Урожай хороший, — делится мыслями Джура Кулдашев, — намолачиваем 12—15 центнеров зерна с гектара.

Гузарским зерноводам предстоит убрать колосовые с 33 тысяч гектаров. В хозяйствах района более 150 комбайнов. Если их включить в работу, то косовицу можно завершить за несколько рабочих дней. На это здесь и нацелились. Разработали условия соревнования, итоги которого решено подводить каждую пятидневку. Предусмотрены меры материального и морального поощрения.

Зерноуборочная набирает темпы. Но обнаружились и сбои. Так, в совхозе «Пачкамар» часть комбайнов до сих пор не исправлена, а всего на ремонте в мастерских Гузарской райсельхозтехники задержалось 20 агрегатов из разных хозяйств района.

Хозяйствам района выделено 20 новых комбайнов. Это очень кстати. Однако включить их в работу нельзя — они разукомплектованы.

...Созрели хлеба в Кашкадарье. Есть возможность собрать зерна больше, чем намечено. Но, как говорится, не тот хлеб, что в поле, а тот, что в закромах. Надо сделать так, чтобы работала вся имеющаяся в хозяйствах уборочная техника.

В. ШИГАРЕВ.
Соб. корр. «Правды Востока».
Кашкадарьинская область.

КОМБАЙНЕРЫ!
В РЕСПУБЛИКЕ НАЧАТА УБОРКА ЗЕРНОВЫХ. УРОЖАЙ, ВЫРАЩЕННЫЙ НА ХЛЕБНОМ ПОЛЕ, ДОЛЖЕН БЫТЬ УБРАН ДО ПОСЛЕДНЕГО КОЛОСКА!





Хорошо знают в Джизакском районе бригадира совхоза имени В. И. Ленина Тагая Эралиева — коммуниста, кавалера ордена «Знак Почета». Возглавляемый им коллектив одним из первых приступил к механизированной обработке полей. Бригада Эралиева обязалась с каждого из 40 гектаров получить по 50 центнеров хлопка-сырца. На снимках: бригадир Т. Эралиев; идет механизированная обработка хлопчатника.

Фото Г. САДЫК-ЗАДЕ.

● БОРОТЬСЯ ЗА КОРМА, КАК ЗА ХЛЕБ

ВСЕГО ЗА ЧЕТЫРЕ ДНЯ

Всего четыре дня понадобилось механизаторам откормочного совхоза «Ургенч», чтобы завершить косовицу люцерны, занимающей 210 гектаров. Площадь в общем-то небольшая, а вот урожай выдался на славу. Дело в том, что ранней весной поля обильно удобрили перегноем. И вот вымахала люцерна выше пояса с могучими стеблями и широкими листьями. На отдельных картах накашивали до 170 центнеров зеленой массы с гектара.

Оперативно провести первый укос помогло массированное применение техники. Использовали агрегаты КИР-1,5, самоходную косилку-плющилку КПС-5Г и только что приобретенный комбайн КСК-100. За штурвал этой замечательной машины сел главный инженер совхоза А. Мавлянов.

Механизаторы в достатке обеспечили скот зеленым кормом, заложили более тысячи тонн сенажа и сена, причем более половины — в измельченном виде.

К. ЦИКАНОВ.
Соб. корр. «Правды Востока».

ЗАГОТОВИТЕЛИ КОРМОВ!
УСКОРЬТЕ УБОРКУ ТРАВ, УСИЛЬТЕ УХОД ЗА ЛЮЦЕРНИКАМИ. БОРИТЕСЬ ЗА ДВУХГОДИЧНЫЙ ЗАПАС КОРМОВ ДЛЯ ЖИВОТНОВОДСТВА!

КОМСОМОЛЬЦЫ НА СТРАДЕ

Две тысячи комсомольцев Самарканда вошли в состав ударного кормодобывающего отряда. Они поехали в Советабадский и Кошрабадский каракулеводческие районы заготавливать сено. Такие отряды созданы во всех районах Самаркандской области. Комсомольцы обязались заготовить за лето полмиллиона тонн грубых кормов.

(УзТАГ).

ЗВЕНИ, КОСА!

По тонне молока ежедневно поступает на приемный пункт с ферм зааминского совхоза «Ленинград». Это почти в три раза больше, чем в январе. В этом заслуга фуражиров. Вот уже месяц, как на угодья хозяйства вышли косари. Сначала они убрали люцерну, которая на богаре дала отличный урожай — по 22 центнера на круг. А нынче зеленая жатва переместилась в предгорья.

Мы в третьей бригаде. Этот коллектив лидирует в социалистическом соревновании. Работа спорится, в поле действует слаженный конвейер. Сначала разнотравье подстригается косилками, вслед идут грабли. Валки укладываются в аккуратные тюки пресс-подборщиками. Затем погрузка, и очередной грузовик пылит проселком к ближайшей ферме или к месту зимовки чабанских отар.

С полной отдачей, мастерски трудятся трактористы А. Джумакулов, Э. Арсланов, И. Халназаров, водитель С. Добаев. Они вышли победителями в соревновании за очередную пятидневку. Им вручены вымпелы и премии.

Фуражиры дорожат каждым часом. Очень важно убрать травы в сжатые сроки, пока степное солнце не успело выжечь их. Ежедневно заготавливается до 300 тонн грубых кормов. Часть урожая пошла на сенаж. Накануне страды совхозные коммунисты разработали мероприятия по ускорению завершения кампании. Коммунисты предложили, используя благоприятную обстановку, бороться за двухгодичный запас грубых кормов. В бригадах созданы временные партийные группы. Они взяли под контроль уборку трав. Туда, где особенно трудно — на разгрузку и погрузку тюков, на скирдование,— направили коммунистов.

Добрый урожай естественных трав созрел и в совхозе «Бешбулак». На уборке отличаются бригады, перешедшие на безнарядную систему оплаты. Заготовители кормов стремятся взять урожай сполна. Высокое мастерство показывают трактористы А. Юсупов, Э. Ибрагимов. Каждый из них на пресс-подборщике намного перевыполняет дневное задание, заготавливая 1.500—1.700 тюков.

Косарям создаются все необходимые условия для ударной работы. В каждой механизированной бригаде есть и бытовое звено. Оно отвечает за трехразовое горячее питание, организацию отдыха.

Почти 70 тысяч тонн грубых кормов решили запасти в нынешнем году зааминцы. Это позволит полностью обеспечить общественное стадо фуражом. Набирает темпы зеленая жатва в Дустликском, Арнасайском, Мирзачульском районах. Приступили к укосу естественных трав в Бахмале, Галляарале, Фарише. Джизакские животноводы полны решимости заготовить 600 тысяч тонн грубых кормов.

В. БЕРЕЗОВСКИЙ.
Соб. корр. «Правды Востока».
Джизакская область.

ХЛОПКОРОБЫ!
УСИЛЬТЕ УХОД ЗА ХЛОПЧАТНИКОМ. ШИРЕ ВНЕДРЯЙТЕ ПЕРЕДОВОЙ ОПЫТ ЛУЧШИХ КОЛЛЕКТИВОВ, ДОБИВАЙТЕСЬ ВЫСОКОГО КАЧЕСТВА ВСЕХ РАБОТ. В ВАШИХ РУКАХ СУДЬБА УРОЖАЯ!

БУТОНЫ НА РАСТЕНИЯХ

В бригаде Героя Социалистического Труда Кушбака Эгамбердыева из колхоза «Победа» Бекабадского района посевы вступили в новую фазу развития — началась бутонизация.

По единодушной оценке специалистов хозяйства, состояние хлопчатника на полях бригады отличное. На каждом гектаре здесь сохранено по 120 тысяч кустов. Оптимальная густота стояния достигнута за счет интенсивного ухода за посевами. Механизаторы провели уже три культивации хлопчатника с одновременным внесением удобрений. Особенно отличились трактористы Кахар Абдурахманов и Мамат Джанджигиров. Они ежедневно перевыполняли сменные нормы, добивались высокого качества работ.

Сейчас бригада готовится к шарватному поливу. Для этой цели она заготовила 150 тонн органических удобрений. В нынешнем году коллектив, возглавляемый К. Эгамбердыевым, решил снять с каждого гектара по 50 центнеров сырца — на 20 центнеров больше плана. Взять этот рубеж ему поможет социалистическое соревнование с бригадой Героя Социалистического Труда Абдубашара Усманова из соседнего колхоза имени Ленина. Друзья по соревнованию часто встречаются друг с другом, советуются, как лучше проводить агротехнические мероприятия. Сейчас на полях бригады А. Усманова также началась бутонизация хлопчатника.

(УзТАГ).

ПОСЕЩЕНИЕ ВЫСТАВКИ «АВТОМАТИЗАЦИЯ-83»

2 июня член Политбюро ЦК КПСС, Председатель Совета Министров СССР Н. А. Тихонов и член Политбюро ЦК КПСС, первый заместитель Председателя Совета Министров СССР Г. А. Алиев посетили международную специализированную выставку «Автоматизация-83». Ее девиз «Автоматизация — прогрессу».

В советском разделе большое внимание привлекли новые средства автоматизации производственных процессов, системы автоматизированного управления и проектирования, робототехника и микропроцессорные устройства. Их в соответствии с решениями XXVI съезда партии и ноябрьского (1982 г.) Пленума ЦК КПСС все больше создает индустрия страны.

В беседе, состоявшейся во время осмотра павильонов, большое внимание было уделено вопросам интеграции и кооперации в решении важных проблем автоматизации производства и научных исследований.

Была дана высокая оценка достижениям советской промышленности и выражена уверенность, что проведение выставки «Автоматизация-83» расширит взаимовыгодные международные экономические и научно-технические связи.

На выставке также были заместители Председателя Совета Министров СССР А. К. Антонов, И. И. Бодюл, Г. И. Марчук, Л. В. Смирнов, Н. В. Талызин.

Пояснение по экспозиции давал председатель оргкомитета выставки, министр приборостроения, средств автоматизации и систем управления М. С. Шкабардня.

(ТАСС).

В ПРЕЗИДИУМЕ ВЕРХОВНОГО СОВЕТА УЗБЕКСКОЙ ССР

Президиум Верховного Совета Узбекской ССР за заслуги в развитии изобразительного искусства в республике присвоил почетное звание **«Заслуженный работник культуры Узбекской ССР»** тов. **Вино** Ренану Емельяновичу — художнику.

* * *

Президиум Верховного Совета Узбекской ССР за долголетнюю плодотворную работу в системе торговли и в связи с шестидесятилетием со дня рождения присвоил почетное звание **«Заслуженный работник торговли Узбекской ССР»** тов. **Махмудову** Мухамеду Ибрагимовичу — директору хозрасчетного магазина № 6 «Узспорторга» г. Самарканда.

* * *

Президиум Верховного Совета Узбекской ССР за заслуги в обучении и коммунистическом воспитании подрастающего поколения присвоил почетное звание **«Заслуженный учитель Узбекской ССР»** тов. **Саматовой** Маввуде Саидовне — учительнице средней школы № 115 г. Ташкента.

* * *

Президиум Верховного Совета Узбекской ССР за долголетнюю плодотворную работу в органах юстиции республики, заслуги в деле укрепления социалистической законности присвоил почетное звание **«Заслуженный юрист Узбекской ССР»** тов. **Ташевой** Зухре — председателю Кызылтепинского народного суда Навоийской области.

* * *

Президиум Верховного Совета Узбекской ССР за большую плодотворную работу по развитию текстильной промышленности в области и в связи с пятидесятилетием со дня рождения наградил Почетной грамотой Президиума Верховного Совета Узбекской ССР тов. **Кима** Александра Валентиновича — главного инженера Андижанского хлопчатобумажного комбината имени 60-летия СССР.

* * *

Президиум Верховного Совета Узбекской ССР за долголетнюю плодотворную работу в водохозяйственных организациях республики и в связи с пятидесятилетием со дня рождения наградил Почетной грамотой Президиума Верховного Совета Узбекской ССР тов. **Кима** Виссариона — управляющего трестом «Спецмонтажводстрой».

Партийная жизнь: руководство хозяйством

КРИТЕРИЙ—ДЕЛО

За четыре месяца 1983 года Янгиарыкский район увеличил производство мяса на 20,4, молока — на 15,4, яиц — на 20,6 процента по сравнению с тем же периодом прошлого года.

Годовой план продажи мяса государству животноводы района выполнили за пять месяцев.

Коммунист Анабиби Салаева дояркой работает в колхозе «Москва» много лет, хорошо знает свое дело — первой в районе стала получать от коровы по пять и более тысяч килограммов молока в год. На одном из партийных собраний она предложила:

— У нас стало практикой поровну распределять между доярками высокопродуктивных и малопродуктивных коров. Считаю это неправильным. Надо создавать группы животных с одинаковыми качествами, именно так поступают в лучших хозяйствах. Уверена, такой метод поможет повысить надои...

После выступления коммуниста правление и партком колхоза «Москва» осуществили необходимые меры. И на тех же кормах, с тем же поголовьем ферма заметно прибавила молока.

Повышение активности коммунистов, развитие их инициативы, укрепление партийной прослойки среди животноводов и кормодобытчиков — одна из главных забот райкома партии в последние годы. В результате добивается не просто количественных, но и качественных изменений в отрасли. Еще не так давно фермами у нас руководили люди, не имеющие соответствующей подготовки. Сейчас эти должности на 75 процентов укомплектованы дипломированными специалистами. Все они являются коммунистами. Среди работников ферм почти каждый третий — партиец.

Окрепли и намного поднялись боевитость цеховые парторганизации ферм, действуя по принципу: критерий — дело! Одну из них возглавляет Анабиби Салаева. Под стать ей и другие секретари. Особенно энергичными, активными руководителями зарекомендовали себя Джамиля Пирназарова из колхоза имени Аваза Утара, Хамро Сабиров из колхоза имени Кирова.

Энергично и квалифицированно вникают в дела отрасли первичные партийные организации, их парткомы. Они повысили требовательность к специалистам, руководителям среднего звена, настойчиво добиваются внедрения резервов производства.

В колхозе «Москва» используют под посевы каждый клочок земли, ибо последние пустующие гектары освоены много лет назад. Хозяйство к тому же расположено в хвостовой части оросительных систем, страдает от маловодья. Казалось бы, какие могут быть резервы для укрепления кормовой базы хозяйства? Но стоило внедрить подрядную форму организации труда в кормопроизводстве, повысить требовательность, как многое изменилось. Урожайнее стали люцерники, гектар стал давать до 190 центнеров сена, грубых кормов запасают в полтора раза больше. Все хлопоты окупились, колхоз стал крупным поставщиком животноводческой продукции. Много труда вложили в это достижение председатель правления Герой Социалистического Труда Искандар Юсупов и секретарь парткома Джуманазар Ахмедов.

В соседнем хозяйстве имени Аваза Утара по инициативе коммунистов, работающих в кормопроизводстве, внедрили опыт возделывания промежуточных культур. Для их размещения не потребовалось новых участков земли, затраты сравнительно невелики, а фермы получили много дополнительного корма. Этот опыт перенимают другие колхозы.

Благодаря внимательному отношению к животноводам, хорошо поставленной профессиональной учебе, развитию социалистического соревнования, использованию материальных и особенно моральных стимулов у нас выросли замечательные доярки, телятницы, скотники, мастера механизированного возделывания кормовых культур и приготовления кормов. Это коммунисты Дарман Шарифбаев из колхоза «Коммунизм», Шамурад Джуманиязов из колхоза имени Ленина, Давлетназар Байджанов из колхоза «Москва», многие другие. С такими кадрами можно успешно претворять в жизнь решения IX пленума ЦК Компартии Узбекистана по увеличению производства животноводческой продукции.

Создав запас кормов, улучшив технологию производственных процессов, животноводы района за пять месяцев выполнили годовой план продажи мяса государству с опережением графика ведут продажу и остальной продукции ферм. До конца года продадим еще сто тонн мяса (всего 700 тонн), рост по сравнению с 1982 годом составит двадцать процентов. За четыре месяца производство мяса, молока и яиц возросло по сравнению с тем же периодом прошлого года соответственно на 20,4, 15,4 и 20,6 процента.

Есть у нас и немало недочетов, нерешенных проблем. Если только наполовину уменьшить яловость коров, можно дополнительно за год получить 80 процентов мяса. Вот мы и нацеливаем коммунистов, парткомы усилить внимание к таким проблемам развития животноводства, как повышение ответственности специалистов, руководителей за состояние стада, улучшение породности. Это и вопросы дальнейшего совершенствования кормления скота, создания племенного ядра. Вводится в строй межхозяйственный комплекс по доращиванию племенных телят. Специалисты уже подобраны, ведут работу. У нас еще низка доля привеса, получаемого на межколхозном откормочном пункте. Ставим перед его работниками цель получать не менее половины всего производимого в районе мяса.

Особое внимание уделяем развертыванию деятельности овцеводческого совхоза «Нукус», создаваемого в Кызылкумах на правобережье Амударьи. Для работы в нем подобрали крепких людей, им придется трудиться в пустыне, за несколько сот километров от дома. Позаботились о партийной прослойке. Уже в этом году в совхоз будет завезено около 15 тысяч овец, а впоследствии более 50 тысяч. Взялись за восстановление овцеводства в колхозах: уже сейчас довели поголовье до двух тысяч, в перспективе намерены его утроить.

Разработанная в районе на основе решений IX пленума ЦК Компартии Узбекистана программа увеличения производства животноводческой продукции предусматривает получить в последнем году пятилетки 1.200 тонн мяса, или на 45 процентов больше, чем в 1982 году. Сейчас мы усиленными темпами расширяем, мелиорируем кормовое поле. К работе привлечены гидростроители треста «Хорезмводстрой» и землеройно-планировочные отряды Госкомсельхозтехники и межколхозного предприятия мелиорации земель.

Большим подспорьем для улучшения снабжения населения мясом явились созданные по почину сурхандарьинцев пункты для откорма скота в полеводческих бригадах. Эту работу возглавили все первичные партийные организации. В прошлом году в бригадах было получено 96 тонн мяса, нынче мы ожидаем более 200 тонн.

Всемерное увеличение производства продукции ферм — одна из главных наших партийных забот. Хотя и невелик наш район, но может дать многое. Выйдя на полную мощность, совхоз «Нукус» станет ежегодно продавать государству сотни тонн баранины. Наш рыбкомбинат сейчас вылавливает до трех тысяч тонн рыбы за год, к концу пятилетки доведет вылов до пяти тысяч тонн. Мы настойчиво боремся за овладение этими рубежами, чтобы внести достойный вклад в осуществление Продовольственной программы, решений IX пленума ЦК Компартии Узбекистана.

М. САБИРОВ.
Первый секретарь Янгиарыкского райкома партии.

ВОЗВРАЩАЯСЬ К НАПЕЧАТАННОМУ

«УТРЯСТИ» И «УВЯЗАТЬ»

В течение многих лет тщетны попытки жильцов дома № 14 по улице Навои в Ташкенте привести дом в надлежащее техническое состояние. Половина дома, принадлежавшая Новоташкентскому консервному комбинату, не ремонтировалась с 1949 года.

Гнетущее впечатление оставило у членов комиссии, которая по просьбе редакции осмотрела дом, состояние квартир, лестничных маршей. Стены в коридорах закопченые. В квартирах на стенах потеки, потому что давно прохудилась крыша. Вибрирует под ногами пол. Жильцы пользуются газовыми колонками, за техническим состоянием которых никто не следит. Водопроводная и отопительная системы находятся в аварийном состоянии. В таком виде и принял Октябрьский райисполком дом у ведомства на баланс своей жилищно-эксплуатационной организации — без малейших оговорок, в нарушение всех правил и инструкций.

Почему ответственные товарищи так формально подошли к решению важного вопроса?

Об этом говорилось в корреспонденции «„Утрясти" и „увязать"», опубликованной 27 марта.

В редакцию пришел ответ из Министерства плодоовощного хозяйства Узбекской ССР. В нем сказано, что министерство, рассмотрев и обсудив статью, считает критику правильной. Принимаются меры, чтобы исправить положение. Ташкентскому агропромышленному объединению поручено изменить план капитального ремонта на 1983 год подведомственных организаций, включив дополнительно ремонт жилого дома № 14 по улице Навои. Министерство обязало руководителей Новоташкентского консервного комбината обеспечить подготовку и передачу эксплуатационному тресту всей необходимой документации, а также оплатить выполненный объем капитального ремонта согласно сметам.

Главное управление материально-технического снабжения Министерства плодоовощного хозяйства республики предусматривает выделение целевым назначением фондов на строительные материалы Новоташкентскому консервному комбинату согласно сметам для капитального ремонта жилого дома № 14 по улице Навои.

Корреспонденция „Утрясти" и „увязать"» рассмотрена Ташкентским горкомом партии совместно с Ташгорисполкомом. На место выезжала комиссия.

Исполком Октябрьского районного Совета народных депутатов принял решение произвести в доме капитальный ремонт, включив его дополнительно в план. Институт «Ташжилпроект» готовит проектно-сметную документацию на капитальный ремонт здания. Ремонтные работы будут произведены в третьем квартале нынешнего года. Об этом сообщил в редакцию первый секретарь Ташкентского горкома партии У. Умаров.

МЕЖДУНАРОДНАЯ ИНФОРМАЦИЯ

ПЛЕНУМ ЦК ПОРП

ВАРШАВА, 1 июня. (ТАСС). Здесь состоялся 12-й пленум Центрального Комитета ПОРП. С докладом Политбюро ЦК ПОРП об узловых проблемах общественно-политической обстановки и направлениях деятельности партии выступил член Политбюро, секретарь ЦК ПОРП Ю. Чирек. По обсуждаемым вопросам пленум принял постановления.

Были обсуждены также организационные вопросы. С заключительным словом на пленуме выступил Первый секретарь ЦК ПОРП, Председатель Совета министров ПНР В. Ярузельский.

РЕШИТЕЛЬНЫЙ ПРОТЕСТ

ВАРШАВА, 1 июня. (ТАСС). Министерство иностранных дел ПНР выразило властям ФРГ решительный протест в связи с публикацией в одном из западногерманских журналов материалов о мнимых «преступлениях, совершенных при переселении немцев с польских территорий», а также в связи с интервью, которое дал по этому поводу министр по внутригерманским отношениям ФРГ Г. Винделен.

Как сообщает агентство ПАП, в документе подчеркивается, что, руководствуясь интересами нормализации отношений между двумя странами и народами, а также европейского климата в целом, правительство ФРГ должно запретить публикацию подобных провокационных материалов.

Сообщение агентства АДН

БЕРЛИН, 1 июня. (ТАСС). Как сообщает агентство АДН, Министерство иностранных дел ГДР заявило решительный протест в связи с новыми опасными провокациями против ГДР со стороны Западного Берлина.

28 мая неизвестные лица совершили вооруженную акцию против сил, обеспечивающих охрану государственной границы ГДР с Западным Берлином. В тот же день на участке городской железной дороги ГДР, расположенном в Западном Берлине, между станциями Тегель и Гезундбруннен неизвестные лица подложили взрывчатку. Взрыв удалось предотвратить.

Эти происшествия, отмечается в сообщении, свидетельствуют об увеличении числа исходящих из Западного Берлина провокаций, в ходе которых создается угроза жизни людей, наносится ущерб сооружениям на территории железной дороги, принадлежащей ГДР.

МИД ГДР выражает надежду, что западноберлинский сенат примет необходимые меры по пресечению подобных враждебных действий и привлечению виновных к ответственности.

Послание генерального секретаря ООН

НЬЮ-ЙОРК, 2 июня. (ТАСС). На опасные последствия непрекращающейся гонки вооружений для окружающей среды указал генеральный секретарь ООН Х. Перес де Куэльяр в послании, распространенном в штаб-квартире ООН. Это послание приурочено к 5 июня — Всемирному дню охраны окружающей среды. Человечество не может быть уверенным, что оно сохранит планету для будущих поколений, не положив конец ядерному безумию. Для международного сообщества нет задачи благороднее и почетнее, чем сохранение сложившегося равновесия между природой и человеком, что является непременным условием для всемирного прогресса, подчеркивает генеральный секретарь ООН.

НОВЬ ДРЕВНЕГО УЗБЕКИСТАНА

КАБУЛ, 2 июня. (ТАСС). В афганской столице прошла выставка «Высшее образование в СССР». Огромные достижения высшей школы Советского Союза в учебно-воспитательной и научно - исследовательской работе были ярко и убедительно продемонстрированы на примере Узбекистана — одной из 15 братских республик, недавно отметивших 60-летие образования СССР.

По оценкам афганской общественности, эта выставка наглядно показала те огромные преобразования в области просвещения, которые произошли в исторически короткий срок в Узбекистане, где создана широкая сеть высших учебных заведений.

В экспозиции были представлены образцы технических средств обучения и учебно-лабораторного оборудования, научные работы преподавателей и студенческой молодежи.

Выставка «Высшее образование в СССР» вызвала большой интерес у афганской общественности, особенно учащейся молодежи, преподавателей вузов и техникумов столицы.

За время работы ее посетило более 9 тыс. человек, проведено свыше 40 лекций и докладов. Среди них: «Узбекистан в братской семье советских народов», «Узбекистан — край древней культуры», «Использование технических средств обучения в подготовке студентов».

С участием студентов и преподавателей Кабульского политехнического института состоялись семинары, посвященные афгано-советскому сотрудничеству в различных областях.

ОПРОВЕРЖЕНИЕ ДОМЫСЛОВ

ВАШИНГТОН, 2 июня. (ТАСС). Решительно опроверг провокационные домыслы Вашингтона о строительстве на территории Гренады неких «советских и кубинских военных объектов» премьер-министр этой страны Морис Бишоп, находящийся здесь с частным визитом.

Выступая на пресс-конференции, он указал на абсурдность и лживость утверждений президента США и других высокопоставленных представителей администрации о том, что строящийся в настоящее время на Гренаде международный гражданский аэропорт предназначен якобы для приема кубинских и советских военных самолетов.

Премьер-министр Гренады резко осудил развязанную Белым домом кампанию угроз в адрес этого небольшого островного государства в Карибском море. Он подчеркнул, что Гренада, являющаяся полноправным членом Движения неприсоединения и проводящая независимый курс развития, искренне стремится к улучшению отношений с Соединенными Штатами, но все попытки начать диалог с Вашингтоном встречают негативную реакцию Белого дома.

ВЫВОД ВЬЕТНАМСКИХ ВОЙСК ИЗ КАМПУЧИИ

ХАНОЙ, 1 июня. (ТАСС). Завершился вывод из Кампучии корпуса «Кыулонг» Вьетнамской народной армии, включающего пехотную дивизию, шесть бригад и полков непосредственного подчинения.

Вывод очередного контингента вьетнамских добровольческих войск из Кампучии был осуществлен в соответствии с заявлением НРК и СРВ, принятым на совещании высших руководителей стран Индокитая во Вьентьяне в в феврале этого года, решением конференции министров иностранных дел НРК, СРВ и ЛНДР в Пномпене в апреле нынешнего года.

Как сообщает вьетнамское информационное агентство ВИА, корпус «Кыулонг» с честью выполнил свой интернациональный долг в Кампучии. Заслуги вьетнамских воинов были высоко оценены Народно-революционной партией Кампучии, правительством и народом НРК.

ПРОТИВ СТОРОННИКОВ МИРА

ЛОНДОН, 2 июня. (ТАСС). Сотни полицейских были брошены на разгон английских сторонников мира, блокировавших военно-воздушную базу США в местечке Аппер-Хейфорд (графство Оксфордшир). Участники манифестации протестуют против присутствия на этой базе американских бомбардировщиков «F-111», оснащенных ядерным оружием. 60 человек арестованы. Многим из них предъявлено стандартное обвинение в «нарушении общественного порядка», которое грозит им крупным штрафом и тюремным заключением.

ПАТРИОТЫ НАСТУПАЮТ

САН-ХОСЕ, 1 июня. (ТАСС). Успешными боевыми операциями началось новое широкое наступление сальвадорских патриотов на востоке страны.

По сообщениям из Сан-Сальвадора, партизаны Фронта национального освобождения имени Фарабундо Марти в ходе упорных боев захватили расположенный на горе Какауатике центр военной радиосвязи, который был построен американцами. Осажденному гарнизону не помогли ни прибывшие в зону боевых действий американские военные советники, ни посланный в качестве подкрепления батальон карателей «Атлакатль», понесший большие потери в столкновениях с партизанами.

Как отметила в своей передаче повстанческая радиостанция «Венсеремос», захват радиоцентра — «это сильный удар по диктатуре», так как именно оттуда обеспечивалась координация карательных операций против партизан в департаменте Морасан. «Венсеремос» сообщила, что партизаны контролируют важные участки основных автомагистралей страны в департаментах Усулутан, Сан-Мигель, Ла-Уньон и Морасан.

Проамериканский режим Маганьи, терпя неудачи и поражения в борьбе с повстанцами, ищет «козлов отпущения», на которых можно было бы возложить вину за провалы. Ряд старших офицеров сальвадорской армии уже смещены со своих постов. В дипломатических кругах также обращают внимание на тот факт, что американский посол в Сальвадоре Хинтон отозван в Вашингтон, видимо, тоже как «несправившийся».

«АТЛАНТИЧЕСКИЙ МАРАФОН»

БРЮССЕЛЬ, (ТАСС). 1 июня в штаб-квартире НАТО в Эвере начался второй раунд весеннего «атлантического марафона»— двухдневная сессия комитета военного планирования НАТО на уровне министров обороны. Франция, вышедшая в 1966 году из военной организации блока, в сессии не участвует. Отсутствуют также министры обороны Англии и Греции, которые представлены на сессии постоянными представителями в совете НАТО.

Как сообщает бюллетень «Нувель Атлантик», одним из главных пунктов повестки дня сессии является вопрос, касающийся размещения в ряде стран Западной Европы американских «Першингов-2» и крылатых ракет. Американская администрация, как отмечает местная печать, хотела бы, чтобы нынешние заседания военных органов блока, а также сессия совета НАТО на уровне министров иностранных дел в Париже стали решающими в реализации этих опасных планов США и НАТО, осуществление которых изменило бы существующий региональный и глобальный баланс сил в пользу Запада. Это в свою очередь привело бы к резкому обострению международной обстановки.

Министры рассмотрят также вопросы, связанные с увеличением военных расходов, использованием современной технологии для создания новейших видов вооружений, определят бюджет на предстоящие пять лет на развитие военной инфраструктуры блока.

Наряду с этим будет обсуждена проблема деятельности блока за пределами географических зон действия НАТО.

ВЕСТИ С РАЗНЫХ ШИРОТ

В СТРАНАХ СОЦИАЛИЗМА

▲ **На железных дорогах Кубы начались испытания первых пассажирских вагонов, построенных на машиностроительном заводе в городе Карденасе. Они оснащены собственными двигателями. До конца этого года предприятие выпустит еще несколько опытных образцов этих вагонов.**

ТРЕБОВАНИЯ

▲ В Голландии растет сопротивление опасным планам США и НАТО разместить на территории страны 48 американских ядерных крылатых ракет. В настоящее время уже более 100 голландских общин приняли решение помешать развертыванию американского ракетно-ядерного оружия средней дальности. Зоной, свободной от ядерного оружия, объявлена община Венрай (провинция Лимбург). На территории общины Венрай в местечке Де Пееле находится база голландских ВВС, где НАТО намеревается разместить крылатые ракеты.

▲ **Общественные организации Онтарио развернули широкую кампанию по сбору подписей в поддержку требования провозгласить эту канадскую провинцию зоной, свободной от ядерного оружия. Это требование отражено в проекте резолюции, внесенном в законодательное собрание провинции. Сбор подписей уже проходит в Торонто, Оттаве, Уинсоре, Садбери, Китченере и других городах.**

ПРОВОКАЦИИ

▲ Как сообщает кампучийское информационное агентство СПК, Таиланд продолжает вооруженные провокации против НРК. С 20 по 26 мая самолеты таиландских ВВС нарушали воздушное пространство республики, таиландские корабли десятки раз вторгались в ее территориальные воды, а таиландская артиллерия многократно подвергала территорию Кампучии минометному обстрелу.

МИЛИТАРИЗМ

▲ **Неудачей закончилось очередное испытание ракеты-перехватчика, разработанной в лабораториях сухопутных войск США. Запущенная с полигона на тихоокеанском острове Кваджалейн, она не смогла сбить стартовавшую с авиабазы Ванденберг (штат Калифорния) ракету «Минитмен-1». Агентство АП отмечает, что «это лишь одна из исследовательских программ сухопутных войск США в рамках усиления противоракетной обороны».**

доска почета

За досрочное выполнение плана заготовки шелковичных коконов на республиканскую Доску почета заносятся:

Каннимехский район (секретарь райкома партии А. С. Петросян, председатель райисполкома Ж. Наркулов, секретарь райкома комсомола Б. Мунасаров, старший агроном по шелководству У. Туракулов);

Мехнатабадский район (председатель райисполкома Т. Кучкаров, старший агроном по шелководству А. Ходжабеков);

Наманганский район (секретарь райкома партии Н. Атаханов, председатель райисполкома С. Ташпулатов, секретарь райкома комсомола Ш. Т. Мамаджанова, директор головной коконосушилки Т. Варисов);

Мирзачульский район (секретарь райкома партии Б. Сериков, председатель райисполкома Т. С. Сулейманов, секретарь райкома комсомола А. Бектанов, старший агроном по шелководству Б. Эшматов);

Иштыханский район (секретарь райкома партии А. А. Тиллаев, председатель райисполкома Т. Бабакулов, секретарь райкома комсомола А. Р. Сапаев, директор головной коконосушилки А. Юлдашев);

Шерабадский район (секретарь райкома партии Э. А. Эргашев, председатель райисполкома Ж. Абдулхакимов, второй секретарь райкома комсомола Г. К. Султанова, директор головной коконосушилки К. Абдурраимов);

Ханкинский район (секретарь райкома партии М. Джуманиязов, председатель райисполкома Б. Джуманиязов, секретарь райкома комсомола С. Хакимова, директор головной коконосушилки С. Ваисов);

Ходжейлийский район (секретарь райкома партии П. Халмуратов, председатель райисполкома Д. Файзуллаев, секретарь райкома комсомола С. Ешниязова, директор головной коконосушилки Е. Матсапаева);

Нукусский район (секретарь райкома партии Ю. Ю. Палваниязов, председатель райисполкома Б. Х. Халмурадов, секретарь райкома комсомола А. К. Саатдинов, старший агроном по шелководству А. Давлетназарова);

Кегейлийский район (секретарь райкома партии Н. Койлыбаев, председатель райисполкома М. К. Юсупов, секретарь райкома комсомола С. Т. Менглимуратов, директор головной коконосушилки Б. Сапарова);

Китабский район (секретарь райкома партии К. М. Мансуров, председатель райисполкома Ф. Эшев, секретарь райкома комсомола Б. И. Хусаинов, директор головной коконосушилки Х. Халиков);

Шахрисабзский район (секретарь райкома партии Н. Хикматов, председатель райисполкома М. Мухаммадиев, секретарь райкома комсомола Б. Болтаев, директор головной коконосушилки К. Усманов);

Каттакурганский район (секретарь райкома партии М. Шодиев, председатель райисполкома У. Зувайдуллаев, секретарь райкома комсомола А. Н. Хамраев, директор головной коконосушилки Т. Касымов);

Акалтынский район (секретарь райкома партии Ш. Ж. Тетуев, председатель райисполкома Н. Фазылов, секретарь райкома комсомола Б. М. Ахмедов, старший агроном по шелководству А. Сафаров);

Кошкупырский район (секретарь райкома партии М. Ваисов, председатель райисполкома С. Салаева, секретарь райкома комсомола И. Алларберганов, директор головной коконосушилки О. Атаниязова);

Хивинский район (секретарь райкома партии М. М. Матхаримов, председатель райисполкома Б. А. Абдалниязов, секретарь райкома комсомола А. Матчанов, директор головной коконосушилки У. Мадаминова);

Янгиарыкский район (секретарь райкома партии М. К. Сабиров, председатель райисполкома Ю. Раджабов, секретарь райкома комсомола Э. Б. Майлиев, директор головной коконосушилки Б. Мадаминов);

Пастдаргомский район (секретарь райкома партии Т. Насреддинов, председатель райисполкома Н. Ишанкулов, секретарь райкома комсомола Х. Курбанов, директор головной коконосушилки С. Нафасов);

Нарпайский район (секретарь райкома партии И. Турапов, председатель райисполкома И. Ходжаев, секретарь райкома комсомола Р. Б. Тагаев, директор головной коконосушилки С. Останов);

Ленинабадский район (секретарь райкома партии Н. Сейтназаров, председатель райисполкома А. Палваниязов, секретарь райкома комсомола М. Реимбаев, старший агроном по шелководству О. Аташева);

Кунградский район (секретарь райкома партии К. Абдиров, председатель райисполкома Р. С. Майоров, секретарь райкома комсомола З. Айтжанова, директор головной коконосушилки А. Юсубаева);

Пайарыкский район (секретарь райкома партии Х. Сайдиев, председатель райисполкома О. Нафасова, секретарь райкома комсомола Т. А. Наркулов, директор головной коконосушилки И. А. Ахадов);

Багатский район (секретарь райкома партии Б. Бабоддинов, председатель райисполкома Э. Хакимов, секретарь райкома комсомола Ш. Сапаева, директор головной коконосушилки Э. Рузметов).



В счет 1984 года трудится передовая работница закройного цеха Янгиюльской обувной фабрики Дина Хуснутдинова. Бережливость — ее характерная черта. За первый квартал нынешнего года Дина сэкономила 3.260 дециметров кожевенных товаров.

Фото В. СИРОТКИНА.

НАМ ВЫПОЛНЯТЬ

Проблемы целинных хозяйств

В короткой биографии Мехнатабадского района прошлый год был наиболее трудным: план заготовок хлопка мы выполнили на 61,18 процента, средняя урожайность с гектара составила 8,1 центнера сырца. Причины низких показателей не в погоде, а в том, что своевременно не был заложен надежный фундамент под будущий урожай. На 7.500 гектарах посевных площадей произошло вторичное засоление земель.

В конце минувшего года благодаря помощи ЦК Компартии Узбекистана, правительства республики были составлены специальные мероприятия по улучшению мелиоративного состояния земель Мехнатабадского района.

Задача перед тружениками района стоит не из легких: ведь важно не только выполнить план, но и вернуть прошлогодний долг. А для этого нужно основательно потрудиться. На наших сложных землях при соблюдении агротехнических правил и большом старании можно получать неплохие урожаи. Так, к примеру, бригады А. Гуламова из совхоза имени Хамзы, Т. Абдуллаева из совхоза «Страна Советов», Т. Тухтасинова из совхоза имени Ганишера Юнусова, Т. Каршибаева из совхоза «Янгиер» получили в минувшем году с каждого гектара по 25—30 центнеров хлопка.

К концу пятилетки предстоит план заготовок хлопка довести до 40 — 45 тысяч тонн, почти вдвое больше, чем сейчас. А уже сегодня на одного работающего приходится 16 гектаров посевных площадей. Нагрузка солидная, поэтому не всегда удается провести своевременно все работы. На помощь приходят шефы. Но это не выход из положения, ставку надо делать на свои силы. Однако их рост сдерживается из-за нехватки жилья. Так, в совхозе имени Хамзы 508 рабочих, а построено лишь 10 двухквартирных домов. Аналогичное положение в совхозах «Страна Советов», «Пахтакор» и некоторых других хозяйствах. Подводит «Голодностепстрой», который не выполнил план двух лет пятилетки по вводу жилья в нашем районе. Но это одна сторона проблемы. Другая — качество и удобство жилья. Проектом на каждую квартиру предусмотрено всего 3,5 сотки земли под индивидуальный огород. Разве может на таком клочке приусадебного участка земледелец содержать скот? Конечно, нет. Приказом Госстроя республики предусматривалось выделение приусадебного участка у дома до семи соток и в поле, где работает рабочий совхоза, дополнительно—под огород — 8 соток. Но ни до дирекции строящихся предприятий, ни до подразделений «Голодностепстроя» это указание не дошло.

До сих пор не решены проблемы газификации, нормального снабжения питьевой водой, строительство объектов соцкультбыта отстает.

Целинные совхозы получают много техники. Но хранится она под открытым небом, ибо нет гаражей, навесов. Даже такие объекты, как центральные ремонтные мастерские, во многих хозяйствах до сих пор не построены.

В прошлом году мы недодали к плану 10.502 тонны хлопка. Долг солидный и ко многому обязывающий. Но как идти дальше, как добиваться большего? Этот вопрос сегодня со всей серьезностью встает перед нами. Время идет, и планы на одном уровне держаться не могут. Кто их будет выполнять? Конечно, люди. Те, кого мы с гордостью зовем целинниками. Большинство земледельцев приезжает, как говорится, к нам не за длинным рублем, а с желанием осесть, закрепиться здесь. И чем лучше мы их встретим, сумеем создать должные условия, тем производительнее они будут работать.

Хорошо запомнились слова, сказанные в январе нынешнего года на собрании актива Сырдарьинской областной парторганизации: «Работать не на проценты, а на урожай». Обращены они были к руководителям «Голодностепстроя». Просто сдать земли — не трудно. Нужно заранее позаботиться и о том, кто на них будет работать, где целинники будут жить и отдыхать. То есть речь о комплексном освоении. Тогда и земледельцам легче будет работать, и спрос с них будет вдвойне.

Т. КУЧКАРОВ.
Председатель Мехнатабадского райисполкома.

Сырдарьинская область.

ФОТОКАМЕРОЙ — О НАШЕМ ДНЕ И О НАС

Свыше двухсот тридцати работ стали экспонатами фотовыставки «В братской семье единой», организованной Союзом журналистов Узбекистана. Эти работы представили на суд зрителей и жюри 57 авторов — профессиональные журналисты и фоторепортеры-любители из всех областей республики и Каракалпакской АССР.

Первые премии и соответствующие дипломы присуждены ветеранам фотожурналистики И. Глауберзону (посмертно) и В. Сиротнину, представившим серию снимков о прошлом и настоящем Узбекистана, а также одному из молодых фотокорреспондентов — узтаговцу Р. Шагаеву — за снимки, рассказывающие о труде хлопкоробов республики.

Премиями и дипломами всех степеней отмечены работы многих авторов, разные по жанрам и тематической направленности. (УзТАГ).

НЕ ВЫХОДЯ ЗА ПРОХОДНУЮ

Опыт Ташкентского производственного швейного объединения имени 50-летия УзССР и Компартии Узбекистана в решении социально-бытовых вопросов.

Дворцом труда нередко называют свой производственно-бытовой комплекс работники Ташкентского швейного объединения имени 50-летия Узбекской ССР и Компартии Узбекистана. Пять этажей огромного здания из стекла и бетона отданы не только машинам и станкам, но и многочисленным службам, взявшим на себя заботы о быте и отдыхе коллектива.

Объединение много лет находится в числе лучших предприятий легкой промышленности республики. К 60 миллионам рублей приблизился годовой выпуск товарной продукции. Коллектив работает ритмично, четко выполняет заказы торговли. В третьем году пятилетки он обязался дать сверх задания на 1,6 миллиона рублей изделий, многие из которых помечены индексом «новинка». Причем более трети всей продукции выпускают здесь со Знаком качества.

На предприятии справедливо связывают производственные успехи с комплексом мер по улучшению условий труда, решением социально-бытовых вопросов. Растущая прибыль позволяет отчислять в фонды экономического стимулирования сотни тысяч рублей. И весомая часть их идет на развитие и укрепление социальной базы коллектива. Фактор немаловажный, ведь большинство работающих в объединении — женщины. На подобных предприятиях, как правило, текучесть кадров большая. А у ташкентских швейников наоборот: создан стабильный, сплоченный коллектив с крепкими трудовыми традициями, рабочими династиями.

Хорошее пополнение приходит из базового профессионально-технического училища № 127. Юношей и девушек встречают цветами, добрыми напутствиями, торжественно посвящают в рабочий класс. С первых же дней самостоятельной работы шефство над молодежью берут опытные наставники, такие, как утюжильщица Н. Ивановская, швея-мотористка Ш. Султанова, размеловщица С. Курбанова, мастера В. Арипова, Р. Карадимус и другие.

Нелегкой стезей профессионального становления прошла в свое время кавалер ордена Трудовой Славы третьей степени Алла Максимовна Ким. А вот ее дочери, Валя и Люба, закончив училище, куда быстрее овладели секретами мастерства. Обе — в авангарде соревнующихся, Валентина Ким возглавляет движение под девизом «Две пятилетки — за одну».

— Как не стараться, когда снят с тебя груз житейских мелочей, когда действует принцип: на работе — ты для коллектива, вне работы — коллектив для тебя. Ведь посмотрите — не выходя за проходную, можно решить все бытовые проблемы.

В безостановочном действии этого принципа мы убедились, побывав в объединении. Попали в обеденный перерыв, увидели тихие полупустые столовые, небольшое оживление у торговых ларьков. И секрет объяснялся вовсе не скользящим графиком обеденного перерыва (хотя и это немаловажно), а продуманной организацией работы бытовых служб. Прежде всего их здесь много, одна дополняет другую и действуют, как правило, по системе предварительных заказов. Заказать можно комплексный обед, лекарство в аптечном ларьке и продукты — в овощном. И тогда остается время на прогулку, посещение библиотеки, общение с подругами.

Немало зрителей в местном «зоопарке». Так называют свой зооуголок. Созданный по инициативе рабочих, он составляет предмет особой их гордости. Сами кормят, ухаживают, вольеры ремонтируют. Механик С. Бахшиянц, электрик Х. Габитов, швея-мотористка О. Багряновская и другие активисты общества охраны природы докажут, что связь с производством тут самая прямая, ибо производительность труда в конечном счете определяется настроением человека, моральной атмосферой.

После смены, не торопясь, можно заглянуть в магазин, директор которого, молодой коммунист В. Вартанян, наладил прямые связи с пригородными хозяйствами, теплицами, и потому не переводятся здесь свежие овощи, фрукты, зелень. Ларьки кулинарии и полуфабрикатов избавят домохозяек от лишних забот у плиты, салон красоты — от очередей в парикмахерских. Резной чудотерем близ проходной на поверку оказывается приемным пунктом фирмы «Сервис», где выполнят любой из 17 видов услуг.

Можно было бы еще немало добавить в дополнение к сказанному. Например, то, что ежегодно более 1.200 человек — треть коллектива — проводят отпуск по льготным путевкам профсоюза. Или сказать о прекрасной зоне отдыха «Солнечная поляна» в урочище Чимган. О ночном санатории-профилактории.

Но лучше всяких слов, думается, подтверждает сказанное такая выразительная деталь. На дверях кабинетов генерального директора объединения Германа Борисовича Адалева и его заместителей — таблички с надписью: «Прием по личным вопросам — в любое время». А посетителей не густо, разве что по производственной необходимости. Все же остальные вопросы, связанные с бытом, отдыхом, другими житейскими заботами, решаются на местах. Или же решены.

В. ХАЛЕВИН.

НАРОД КОНТРОЛИРУЕТ

Н. МАХМУДОВ.
Председатель Комитета народного контроля Узбекской ССР

В РЕСПУБЛИКЕ ЗАВЕРШИЛИСЬ ОТЧЕТЫ И ВЫБОРЫ ЧЛЕНОВ КОМИТЕТОВ, ГРУПП И ПОСТОВ НАРОДНОГО КОНТРОЛЯ.

Они проходили организованно, на высоком политическом уровне, под знаком дальнейшего укрепления органов народного контроля, повышения их роли в успешном осуществлении трудовыми коллективами решений XXVI съезда партии, майского и ноябрьского (1982 г.) Пленумов ЦК КПСС. Этому способствовала большая подготовительная работа, проведенная партийными организациями, комитетами и группами народного контроля.

ЦК Компартии Узбекистана, обкомы, горкомы, райкомы партии уделяют постоянное внимание совершенствованию работы органов народного контроля. В этой важной кампании принимали непосредственное участие партийные, советские и хозяйственные руководители. Большую организаторскую работу провели комитеты народного контроля.

Все это способствовало широкому и активному участию трудящихся в обсуждении отчетов групп и постов. О том, насколько массовый характер они имели, красноречиво говорят цифры. Всего в объединениях, на предприятиях, в колхозах, учреждениях и организациях республики проведено 48.019 собраний трудящихся и конференций представителей трудовых коллективов по отчетам и выборам комитетов, групп и постов народного контроля. Это на 833 больше, чем в 1980 году. В их работе приняли участие 3.326.434 человека — на 53.698 человек больше, чем три года назад. На этих собраниях и конференциях участвовали и выступили 12.925 ответственных работников партийных и советских органов.

Деятельность подавляющего большинства комитетов, групп и постов получила высокую оценку трудящихся. Рабочие, колхозники, специалисты народного хозяйства, руководители предприятий и организаций, а их выступило на собраниях и конференциях 268.179 человек, подчеркивали всевозрастающую роль органов народного контроля в жизни трудовых коллективов. Они анализировали работу народных контролеров в тесной связи с положением дел на предприятиях, в колхозах, организациях, учреждениях, оценивали ее по тому, какое влияние было оказано на решение коренных вопросов производства и управления.

Так, на конференции по отчету и выборам комитета народного контроля Ташкентского авиационного производственного объединения им. Чкалова, где с отчетным докладом выступил председатель комитета т. Иванов и в которой участвовало более 1000 человек, отмечалось, что народные контролеры объединения оказали коллективу большую помощь в улучшении использования мощностей, внедрении новой техники и технологии, повышении качества работы, совершенствовании управления производством. По этим и другим вопросам они за три года провели 209 проверок и рейдов. По итогам приняты меры, направленные на укрепление трудовой, производственной и технологической дисциплины; достигнута немалая экономия металла, электрической и тепловой энергии, горюче-смазочных материалов. Только за два года одиннадцатой пятилетки с активным их участием в объединении внедрено 1.026 мероприятий по новой технике и технологии. Получен экономический эффект более чем 5.750 тысяч рублей.

На конференции представителей трудящихся Ташкентского фарфорового завода в обсуждении отчетного доклада председателя группы народного контроля т. Туляганова участвовало 9 человек. Анализируя работу народных контролеров, они подчеркивали принципиальность и непримиримость к недостаткам, настойчивость в их устранении. По их предложениям улучшилась подача фарфоровой массы в формовочный цех, налажено снабжение запасными частями и электродвигателями шаровых мельниц, произведено техническое переустройство сушильного агрегата, что позволило увеличить его производительность, сократить расход топлива на 20 процентов.

Рабочий т. Рахимов, заведующий хлопкозаготовительным пунктом т. Норматов, сменный мастер т. Шарипов, секретарь партоганизации т. Тураев, выступившие на собрании по отчету группы народного контроля Ленинюльского хлопкоочистительного завода Сурхандарьинской области, указывали, что народные контролеры предприятия помогли коллективу повысить производительность труда на 8 процентов, сэкономить около 15 тонн горюче-смазочных материалов. Много внимания они уделяют вопросам повышения эффективности производства.

В отчетных докладах комитетов и групп народного контроля, выступлениях трудящихся приводилось немало и других примеров эффективной и результативной работы народных контролеров, их добросовестного выполнения общественных обязанностей. Наиболее отличившиеся из них награждены почетными грамотами партийных, советских и хозяйственных органов, комитетов народного контроля. Многим народным контролерам вручены памятные подарки, объявлены благодарности.

Отмечая, что комитеты, группы и посты народного контроля оказывают действенную помощь партийным организациям, советским и хозяйственным органам в решении задач по выполнению государственных планов и заданий, участники собраний и конференций указывали и на недостатки в их работе, высказывали критические замечания, вносили предложения по улучшению их деятельности. В частности, отмечалось, что уровень работы некоторых из них не отвечает предъявляемым требованиям, что нередко они проходят мимо фактов срыва плановых заданий, неэффективного использования мощностей, выпуска недоброкачественной продукции, приписок и очковтирательства. Отдельные комитеты, группы и посты народного контроля все еще не чувствуют ответственности за положение дел в своих коллективах, не добиваются устранения выявленных проверками недостатков, не в полной мере используют предоставленные им права. Во многих выступлениях подчеркивалась необходимость более широкого привлечения трудящихся к контрольной работе, усиления руководства цеховыми группами, повышения качества учебы и инструктирования народных контролеров.

На отчетно-выборных собраниях и конференциях за подобные недостатки были подвергнуты серьезной критике группы народного контроля локомотивного депо «Бухара-1», колхоза «Москва» Кировского района Ферганской области, колхоза им. Крупской Ургутского района Самаркандской области, ПМК-3 стройтреста № 21 Хорезмской области и другие. А работа группы народного контроля Ташкентского электромеханического завода получила неудовлетворительную оценку.

В целом по республике в адрес органов народного контроля высказано 67.962 критических замечания и предложения. Несомненно, что по ним будут приняты конкретные меры.

Во многих выступлениях участников собраний и конференций отмечались недостатки и в деятельности предприятий, организаций, хозяйств, министерств и ведомств, ставились вопросы, имеющие народнохозяйственное значение. Всего в адрес хозяйственных органов высказано 73.276 предложений и замечаний, которые также станут составной частью работы трудовых коллективов по устранению недостатков и упущений.

Особое внимание на собраниях и конференциях уделялось усилению роли народных контролеров в реализации Продовольственной программы: развитии агропромышленных комплексов, увеличении производства и продажи государству хлопка, зерна, плодов и овощей, мяса и молока, другой сельскохозяйственной продукции, улучшении ее качества, сохранности. Об этом было высказано 27.670 замечаний и предложений.

9.289 вопросов, поднятых участниками отчетно-выборных собраний и конференций, касались деятельности районных, городских и областных организаций, 239 — министерств и ведомств республики.

Надо особо отметить, что многие недостатки были устранены уже в ходе отчетов и выборов.

Трудящиеся с большой ответственностью подошли к избранию народных контролеров. При этом главное внимание уделялось организационному укреплению и улучшению качественного состава комитетов, групп и постов. Всего в республике сейчас 414.586 народных контролеров — на 29.331 больше, чем было избрано на предыдущих отчетах и выборах. В их числе 61,5 процента составляют рабочие и колхозники, 33,6 процента — женщины, 60,7 процента — коммунисты и комсомольцы.

Считаем важным и такой факт: 92,5 процента председателей комитетов и групп народного контроля объединений, предприятий, организаций, хозяйств избраны из числа заместителей секретарей парторганизаций, членов парткомов или партбюро. Более 70 процентов из них являются специалистами различных отраслей народного хозяйства.

Все это, конечно же, будет способствовать дальнейшей активизации работы органов народного контроля.

В то же время мы далеки от самоуспокоенности. Отчетно-выборная кампания высветила и наши недостатки, упущения. Нередко еще группы и посты действуют пассивно, мирятся с нарушениями в хозяйственной деятельности, не в полной мере используют права, предоставленные им Законом о народном контроле в СССР.

Республиканский комитет подвел итоги прошедших отчетов и выборов комитетов, групп и постов. Определены меры по активизации их деятельности. Первоочередная из них — организация изучения вновь избранными народными контролерами положений Закона о народном контроле в СССР, форм и методов практической работы групп и постов. Комитетам предложено чаще привлекать их к своим проверкам и рейдам, оперативно реагировать на их сигналы и предложения, оказывать им необходимую помощь и поддержку. В этом большая роль принадлежит внештатным отделам и их работникам, которым следует регулярно бывать в группах, проводить всесторонний разбор их деятельности, помогать им в составлении планов работы, в организации и проведении проверок, реализации их результатов.

При этом усилия народных контролеров необходимо сосредоточить на осуществлении действенного контроля за выполнением задач, вытекающих из решений майского и ноябрьского (1982 г.) Пленумов ЦК КПСС, выступлений Генерального секретаря ЦК КПСС товарища Ю. В. Андропова, директив партии и правительства. Надо постоянно добиваться, чтобы дозорные народа всегда были на переднем крае борьбы за выполнение решений XXVI съезда КПСС.

ВЫШЛИ В СВЕТ

Вышла в свет книга «Переписка Карла Маркса, Фридриха Энгельса и членов семьи Маркса. 1835—1871 гг.», подготовленная к печати Институтом марксизма-ленинизма при ЦК КПСС.

Публикуемые материалы представляют собой своеобразную летопись жизни и деятельности Маркса и Энгельса и в своей совокупности рисуют живые образы Маркса и Энгельса. В кругу семьи Маркса почетное место по праву занимал Энгельс. В книгу вошли письма отца, матери и жены Маркса, его дочерей Женни, Лауры и Элеоноры, его зятя Поля Лафарга и других близких родственников. Она содержит 348 документов, многие из которых публикуются впервые.

Книга выпущена Издательством политической литературы.

* * *

Выпущен в свет сборник «Их имена переживут века. Международные отклики на смерть К. Маркса и Ф. Энгельса».

В книгу вошли письма и телеграммы с соболезнованиями, отклики рабочей, демократической, а отчасти и либеральной буржуазной прессы в связи с кончиной Маркса 14 марта 1883 г. и кончиной Энгельса 5 августа 1895 года. Большинство документов опубликовано на русском языке впервые.

Материалы сборника, снабженные развернутым научным комментарием, свидетельствуют о широком распространении идей марксизма в 80—90 гг. прошлого столетия, огромном авторитете основоположников научного социализма в рабочем, социалистическом и демократическом движении Европы и Америки.

Сборник подготовлен Институтом марксизма-ленинизма при ЦК КПСС и Институтом марксизма-ленинизма при ЦК СЕПГ и выпущен Издательством политической литературы.

* * *

Вышла в свет книга «К 80-летию создания ленинской партии».

В нее вошли документы и материалы, характеризующие историю создания ленинской партии коммунистов, ее сущность и задачи, историческую роль в освободительной борьбе пролетариата и всех трудящихся, в построении социализма, в борьбе за коммунизм.

Сборник содержит полностью или в извлечениях работы В. И. Ленина, документы съездов и конференций Коммунистической партии, доклады, речи и статьи руководителей партии и Советского государства.

Книга выпущена Издательством политической литературы.

(ТАСС).

ПОРТРЕТ ЮНОСТИ

...ЗАДУМЧИВЫЙ мальчик сидит на берегу бурлящей реки. Он не знает еще, что жестокая судьба разлучит его с любимой Бухарой, что сюда вернется только его имя. Но имя, уже неотделимое от слова «великий». Этими кадрами начинается картина, посвященная ученому и гуманисту Абу Али Ибн Сине — Авиценне.

КИНО

Недавно на XVI Всесоюзном кинофестивале в Ленинграде фильмом-лауреатом, завоевавшим один из главных призов, стала картина узбекских кинематографистов «Юность гения».

Действие фильма «Юность гения» происходит в Бухаре X века. Это была эпоха правления Саманидов, когда эмир бухарский покровительствовал ученым, философам, поэтам. В доме отца Ибн Сины собирались ученые, музыканты, люди разных языков и вероисповеданий. И будущий врачеватель не раз становился свидетелем мирных бесед, которые вели христиане, зороастрийцы, буддисты.

В 10 лет он знал наизусть Коран. Изучил математику, астрономию, физику, логику. Юношей вылечил от тяжелого недуга эмира и в награду получил разрешение пользоваться придворной библиотекой — самым богатым книжным собранием Востока того времени.

Роль Авиценны сыграли ташкентский школьник Фуркат Файзиев и студент узбекской актерской мастерской ВГИКа Бахтияр Закиров. В фильме также снимались Ато Мухамеджанов, Рано Кубаева, Батыр Закиров, Витаутас Томкус и другие артисты.

Готовясь к работе над картиной, создатели ее — сценарист Одельша Агишев и режиссер-постановщик Эльер Ишмухамедов изучали не только наследие Ибн Сины, но и исторические материалы о той далекой эпохе. Стремясь к достоверности изображения, они почти совсем отказались от павильонных съемок.

Фильм заставляет зрителя задуматься о жизни, о людях, о себе. Это естественно в картинах о современности. Что же сделало «Юность гения», повествующую о событиях многовековой давности, созвучной миру мыслей и чувств человека нынешнего?

«Юность гения» — первое обращение режиссера Э. Ишмухамедова к исторической теме. Но здесь можно заметить и то, что отличало его предыдущие работы. Углубившись в толщу времени, режиссер остался верен своим творческим устремлениям, которые прежде приводили его к созданию картин о современности — «Нежность», «Влюбленные», «Какие наши годы». Его всегда привлекало исследование внутреннего мира человека в пору нравственного становления. Эльер Ишмухамедов не пытается охватить весь жизненный путь Ибн Сины, а рассказывает об отрочестве и юности великого сына Востока, когда формировались его черты — ученого, гуманиста, борца за счастье и духовное раскрепощение человека, который не побоялся бросить открытый вызов религиозному фанатизму и мракобесию, проповедовал равенство людей всех рас и вероисповеданий. Нелегкая же дальнейшая судьба его, вынужденного расстаться со своей родиной, странствования по свету остались за пределами киноленты.

Предыдущие фильмы Э. Ишмухамедова — это встречи и прощания с прекрасным миром детства, отрочества, юности. В «Нежности» есть волнующие кадры: героиня, глядя на играющих у реки ребятишек, ощущает вдруг счастливое возвращение собственного детства. Река, песчаные отмели, залитые водой, фантастический водяной веер и в фильме «Влюбленные». И здесь, в исторической картине, то же упоение рекой, ее сверкающим миром.

— Мы с О. Агишевым, — говорит Эльер Ишмухамедов, — сразу решили, что взгляд снизу вверх, как на памятник, — не лучшая позиция для такого рассказа — не увидишь глаз, не ощутишь человека...

Герой фильма получился живой, осязаемый, в чем-то удивительно напоминающий их прежних героев, пусть разделяет их тысячелетие. Ибн Сина, полный юных сил, тоже способен впадать в детски счастливое состояние слияния с окружающей природой. Он любит, он ликует и выражает свой восторг так, как это можно только в молодости. Этот образ — новый штрих к портрету юности — счастливой невозвратимой поре, ее ощущениям, ее восприятиям мира, — к портрету, который Э. Ишмухамедов создает всем своим творчеством.

Этот портрет невозможен без темы любви, вечной в искусстве. Любовь во всех ее проявлениях — к Родине, матери, женщине — наиболее полное и гуманное выражение личности человека, тоже роднит «Юность гения» с прежними фильмами Агишева и Ишмухамедова. Любовь Ибн Сины сильна тем, что помогает понять слабых, бороться с несправедливостью.

Нет, нельзя подводить под одну рубрику «исторические» картины, построенные на материале прошлого. Есть фильмы постановочные, костюмные, на темы, далекие от реальности, но удовлетворяющие потребность людей в зрелищах-сказках. Есть ленты, где искусство экрана и историческая наука приходят к наиболее явственному сближению.

Эльер Ишмухамедов пошел другим — своим путем, продолжающим его творческую линию. Раскрывая общечеловеческое в выдающейся личности, фильм обращен не столько в прошлое, сколько к современности. С ним можно спорить, не соглашаться, отстаивая свое понимание характера главного героя. Но нельзя оставаться равнодушным, не поддаться обаянию юности, ее стремлениям ко всему лучшему в человеке, светлому в мире.

Т. КУЛЕВАС.



СПОРТИВНЫЙ МЕРИДИАН

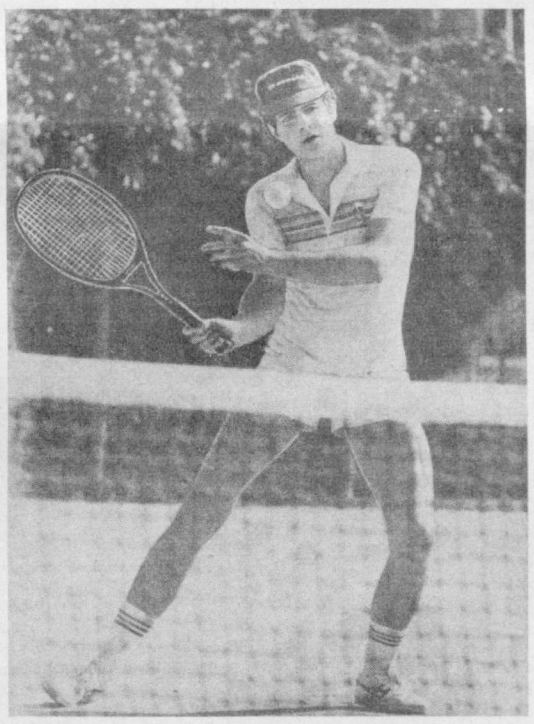

Отлично выступил на кортах Ташкента в дни теннисного турнира VIII летней Спартакиады народов СССР капитан сборной Москвы мастер спорта международного класса Константин Пугаев. Ни одного поражения не потерпел Константин в этом ответственном состязании, внес наибольший вклад в копилку командных очков.

Фото Ф. КУРБАНБАЕВА (УзТАГ).

● ФУТБОЛ

ДВА МАТЧА ДО ФИНАЛА

Забив в ворота сборной Финляндии единственный гол (О. Блохин, 75 мин.), сборная СССР укрепила свое лидирующее положение во второй отборочной группе чемпионата Европы. Советским футболистам осталось сыграть два матча — 9 октября на своем поле с польской командой, а 13 ноября — с национальной сборной Португалии.

Вот как выглядит турнирная таблица во второй группе:

	И	В	Н	П	М	О
СССР	4	3	1	0	9—1	7
Польша	4	1	2	1	6—6	4
Португалия	3	2	0	1	4—6	4
Финляндия	5	0	1	4	3—9	1

● МНОГОБОРЬЕ ГТО

КУБОК — У МЕХНАТОВЦЕВ

В Чирчике разыгран Кубок ЦК ЛКСМ Узбекистана по многоборью ГТО. Главную награду оспаривали десять команд ДСО и ведомств и гости из Фрунзе.

Уверенную победу одержали мехнатовцы — 1187 очков. На втором месте представители студенческого общества «Буревестник» — 1031. Третью ступеньку пьедестала почета заняла команда «Трудовых резервов» — 919 очков.

Среди награжденных в личном зачете были представители различных спортивных обществ. В состязаниях многоборцев ГТО по первой ступени лучшим был пахтакоровец Е. Рудаков. Весомую лепту в общекомандный успех внесла мехнатовка М. Печерская, набравшая наибольшую сумму очков в многоборье среди девочек.

Вторая ступень. У юношей победил представитель команды «Локомотив» Э. Калашников, а у девушек студентка Л. Сафарова.

Новые имена среди победителей в третьей ступени. Впервые чемпионами республики стали С. Файзиева («Мехнат») и Д. Назаров («Трудовые резервы»). А вот имя О. Федорковой знакомо — она не раз завоевывала первые призы, участвовала в трех всесоюзных финалах по многоборью ГТО на призы «Комсомольской правды». И в розыгрыше Кубка она вновь была вне конкуренции среди многоборцев четвертой ступени.

Хорошо подготовленными оказались киргизские многоборцы, особенно в старшей возрастной группе. В пятой ступени победителями стали Е. Милютина и В. Мусавянов (оба из Фрунзе).

ОТОВСЮДУ ОБО ВСЕМ

СКОЛЬКО ВСЕГО ЯЗЫКОВ?

До сих пор никто не может дать точный ответ на этот вопрос. С освобождением народов Азии, Африки и Океании от колониального гнета и созданием новых государств вопрос об изучении языков разных народов мира становится все актуальнее. Согласно изданному в ГДР «Справочнику по вопросам лингвистики и средств языкового общения» сейчас в мире известен 5.651 язык. Раньше считали, что их число колеблется между двумя и тремя тысячами. Более 1.400 языков считаются или еще не признанными, или отмирающими. К этой категории относят 250 австралийских языков, на которых разговаривает не более 40 тысяч человек. Как известно, австралийские аборигены пользуются сейчас в основном английским языком. Много отмирающих языков и в США: на более чем 170 языках североамериканских индейцев в наши дни говорят лишь небольшие группы людей и то в возрасте свыше шестидесяти лет.

Поражает тот факт, что из 4.200 языков, признанных самостоятельными, хорошо изучены лишь около 500, а 1.500 почти не изучены.

И ЛЕГЧЕ, И БЫСТРЕЕ

Обыкновенные словари японского языка содержат от 8 до 25 тысяч иероглифов, а более полные — до 50 тысяч. Однако 80—90 процентов всех иероглифов большинство японцев не знает. В современной японской газете употребляется лишь около двух тысяч иероглифов. Как известно, текст в японских книгах печатается вертикальными колонками, а читают их справа налево и сверху вниз. Японцы считают, что этот способ нерационален. Вот почему в последнее время появляются книги и журналы с горизонтальными строчками, что облегчает и ускоряет чтение.

ХОМЯКИ АТАКУЮТ ЛОНДОН

В одном из лондонских пригородов появилось огромное количество хомяков. В поисках пищи они проникают в жилые дома, проделывают дыры в полу, опустошают кухни и пожирают все съестное. До сих пор хомяки успешно противостоят химическим средствам, применяемым против них. Любопытно, что хомяки пришли не из полей и лесов. В последние годы во многих английских семьях держали в качестве домашних животных чистоплотных, тихих и нетребовательных хомячков — дети их очень любили. Некоторым хомякам, привыкшим к городской жизни, удалось улизнуть от своих хозяев, они расселились по дворам и подвалам, а затем начали бурно размножаться и принялись «осваивать» квартиры.

БАНКНОТЫ С СЮРПРИЗОМ

В США появилось еще одно средство для защиты банков от гангстерских нападений. На сей раз это пакет, который по виду и размеру ничуть не отличается от пачки банкнот и содержится в кассе вместе с настоящими деньгами. В пакете находятся электронный детонатор, капсула со слезоточивым газом и резервуарчик с красящим веществом. Если добычу будут вынимать из банка, детонатор получит импульс от специального электронного излучателя, встроенного в дверь. Спустя 20 секунд последует взрыв, а плачущий и перепачканный грабитель станет легкоузнаваемым.

ВОЗИТЬ ДРОВА В ЛЕС

Эта часть старой пословицы полностью оправдывается для Саудовской Аравии, чья территория почти наполовину занята песчаной пустыней. Однако вопреки этому страна ввозит песок из Голландии. Дело в том, что местный песок не годится для фильтрации воды.

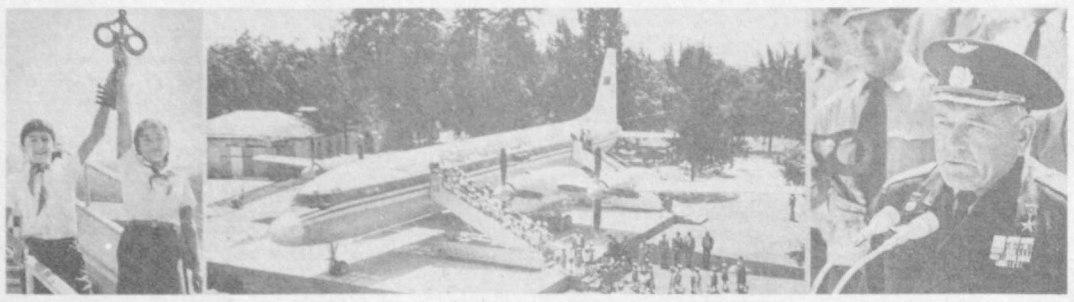

● ФОТОРЕПОРТАЖ

ДЕДУШКА ИЛ-18 РАБОТАЕТ

Самолеты, как и люди, стареют. Уходят на пенсию — жестоко говорить, что их списывают.

У этого дедушки Ил-18 судьба сложилась иначе. Последний рейс он совершил из Магадана и приземлился... в старейшем ташкентском парке имени Ленинского комсомола. И стал работать. В авиалайнере разместился детский кинотеатр.

— Сразу пятьдесят мальчишек и девчонок могут подняться по трапу в салон, чтобы посмотреть художественные и мультипликационные фильмы, — говорит директор кинотеатра Т. Мирзаев. — Конечно, размеры экрана небольшие, но художники-оформители постарались создать уют для зрителей. Первый отсек и кабина авиалайнера остались неизменными — здесь расположен музей «Юный авиатор»...

Пока в музее только один экспонат. Свои автографы в альбоме оставили те, кто присутствовал на торжественном открытии кинотеатра. Это Герой Социалистического Труда заслуженный пилот СССР В. Дронов, который 20 лет летал на Ил-18. Он многое сделал, чтобы в Международный день защиты детей юным ташкентцам был вручен такой подарок. Расписался в альбоме и главный инженер Ташкентского авиаремонтного завода № 243 имени 50-летия Узбекской ССР А. Миндель, который вместе с бригадой монтажников позволил «приземлиться» огромному лайнеру на небольшом пятачке парка. Он вручил символический ключ от кинотеатра детям.

Оставили автографы представители партийных, советских органов, комсомольских организаций города.

Первыми посетили кинотеатр дети тех, кто устанавливал самолет,—рабочих авиаремонтного завода, строителей РСУ Госкино Узбекской ССР, РСУ-5 управления капитального ремонта Ташгорисполкома, проектировщиков «Ташгипрогора»...

Внуки рады дедушке Ил-18.

Т. НИЗАЕВ.

НА СНИМКАХ: символический ключ в руках ребят; первые посетители кинотеатра; Герой Социалистического Труда В. Дронов приветствует детей.

Фото Л. ГУСЕИНОВА.

СЕЛУ—ВЫСОКУЮ КУЛЬТУРУ

КАРТИНЫ В КОЛХОЗЕ

Первая в долине Сурхана картинная галерея открыта в термезском колхозе «Сорок лет Октября». В просторном фойе Дворца культуры размещены 50 работ художников Москвы и Ташкента.

Инициаторами создания картинной галереи выступили колхозники во главе с председателем правления Э. Бердымурадовым. Союз художников Узбекистана, Московская организация Союза художников РСФСР охотно поддержали сельчан. Несколько лет видные живописцы и графики двух республик работали над произведениями для колхозной картинной галереи. Выделены картины и из фондов организаций художников.

И вот галерея принимает первых посетителей. Перед ними два полотна приехавшего на вернисаж московского художника В. Валенцова «Пейзаж Средней Азии», «Байсунские дали». Уже более десяти лет Валенцов ежегодно проводит месяц-два в Сурхандарье, пишет этюды.

Ряд работ посвящен будням советских пограничников. Подолгу останавливаются посетители у картины «Пограничники» кисти известного советского живописца, заслуженного художника РСФСР А. Соколова. Запечатлен ночной дозор. Прекрасно выписаны фигуры воинов на фоне едва освещенного луной неба.

Запоминаются работы московского портретиста Н. Ульянова. В его «Портрете директора совхоза» земляки сразу узнали знатного механизатора области Шаймардана Кудратова, ныне руководителя шерабадского совхоза имени Н. Мурадова.

«Пейзаж России» Н. Пластова, «Среднеазиатский натюрморт» В. Ханум, «Ленинград — колыбель революции» А. Папиняна, «Советская Прибалтика» Э. Зейдеманиса... Один лишь этот перечень красноречиво говорит, что посетители колхозной галереи имеют возможность познакомиться с многонациональным искусством страны.

Широко представлено творчество художников нашей республики — Г. Абдурахманова, В. Зияева, Э. Калонтарова, Н. Кузыбаева, Х. Маматова, других известных узбекских живописцев.

Специальный раздел составляют произведения, посвященные дружбе советского и афганского народов. В прошлом году гостями колхоза были товарищ Бабрак Кармаль, другие афганские друзья. И потому с особым чувством посетители знакомятся с картинами Ю. Петрова, запечатлевшего афганского руководителя во время посещения Советского Союза, И. Фролова «В. И. Ленин подписывает декрет о дружбе с Афганистаном», Х. Рахманова «Дружба пионеров Афганистана и СССР».

Да, прекрасный подарок получили колхозники. Картинная галерея, несомненно, станет центром эстетического воспитания тружеников села.

В. НЕЙБУРГ.
Соб. корр. «Правды Востока».

Сурхандарьинская область.

● ИЗ ГЛУБИН ВЕКОВ

МОНЕТЫ ИЗ КАНАЛА

Скромный глиняный кувшинчик, который нашли в зоне строящегося Свердловского машинного канала учителя из Бухары А. В. Миллер и С. И. Ткачев, содержал уникальную коллекцию серебряных монет. Монеты отчеканены в 312—250 годах до нашей эры от имени селевкидского правителя Антиоха и в 250—208 годах — греко-бактрийским правителем Евтидимом.

Клад передан в Бухарский краеведческий музей.

Этот экспонат — не единственный дар музею неутомимого краеведа, преподавателя истории Альфреда Викторовича Миллера. Немало времени проводит он со школьниками в походах, и почти никогда исследователи родного края не возвращаются с пустыми руками. Так, на городище Варахша было найдено немало керамических изделий древних мастеров, и теперь они вошли во многие экспозиции.

А. ФАЗЫЛОВ.
Корр. УзТАГ.

г. Бухара.

Редактор
Н. Ф. ТИМОФЕЕВ.

АЭРОФЛОТ

РАСПИСАНИЕ ДВИЖЕНИЯ ПАССАЖИРСКИХ САМОЛЕТОВ ИЗ ТАШКЕНТА

МЕСТНЫЕ ЛИНИИ

С 1 июня 1983 года

Рейс	Аэропорт назначения	Тип самолета	Дни отправления из Ташкента	Время отправления из Ташкента	Время прибытия в аэропорт назначения
У-91	Андижан	Ан-24	ежедневно	3-05	4-25
У-93	Андижан	Як-40	ежедневно	5-57	7-12
У-95	Андижан	Як-40	ежедневно	8-25	9-40
У-97	Андижан	Ан-24	ежедневно	11-00	12-20
У-99	Андижан	Як-40	ежедневно	13-25	14-40
5097	Андижан по 31.10	Ту-154	1-2-4-6	15-15	16-15
5097	Андижан с 1.11	Ту-154	2-4-6	15-15	16-15
У-101	Андижан	Як-40	ежедневно	16-50	18-05
У-17	Бухара	Ан-24	ежедневно	4-00	5-35
У-25	Бухара	Ан-24	ежедневно	6-45	8-20
5067	Бухара	Ан-24	ежедневно	7-15	8-50
У-19	Бухара	Ан-24	ежедневно	9-00	10-35
У-31	Бухара	Ан-24	1-2-4-6-7	12-00	13-35
У-35	Бухара	Ан-24	3-5	12-00	13-35
У-29	Бухара	Ан-24	1-2-4-6-7	16-10	17-45
У-219	Джизак	Ан-24	ежедневно	5-45	6-35
У-229	Заравшан	Як-40	ежедневно	5-30	6-55
У-231	Заравшан ч/з Навои	Як-40	ежедневно	8-35	11-25
У-235	Заравшан	Як-40	ежедневно	9-25	10-50
У-511	Карши с 6.09	Ту-154	3-5-7	4-20	5-30
У-165	Карши с 6.09	Ан-24	1-2-4-6	3-20	4-50
У-165	Карши по 5.09	Ан-29	2-3-4-5-6-7	3-20	4-50
У-511	Карши по 5.09	Ту-154	1	4-20	5-35
У-167	Карши	Ан-24	ежедневно	7-55	9-25
У-169	Карши	Ан-24	ежедневно	11-30	13-00
У-171	Карши	Як-40	ежедневно	12-15	13-40
У-173	Карши	Як-40	ежедневно	16-20	17-45
У-175	Карши	Як-40	ежедневно	17-00	18-25
У-177	Карши	Як-40	ежедневно	17-25	18-50
У-519	Карши по 5.09	Ту-154	2-4-6	10-35	11-50
У-115	Коканд	Ан-24	ежедневно	3-20	4-25
У-117	Коканд	Як-40	ежедневно	5-40	6-40
У-119	Коканд	Як-40	ежедневно	8-10	9-10
У-12	Коканд	Як-40	ежедневно	10-10	11-10
У-125	Коканд	Ан-24	ежедневно	14-30	15-35
У-499	Кунград ч/з Нукус	Як-40	1-3-5-7	8-12	11-50
У-497	Муйнак ч/з Нукус	Як-40	2-4-6	8-12	11-50
У-129	Наманган	Ан-24	ежедневно	3-15	4-30
У-131	Наманган	Як-40	ежедневно	6-50	8-05
У-133	Наманган	Ан-24	ежедневно	8-10	9-25
У-135	Наманган	Як-40	ежедневно	9-27	10-37
У-143	Наманган	Ан-24	ежедневно	10-05	11-20
У-139	Наманган	Ан-24	ежедневно	11-12	12-27
У-137	Наманган	Як-40	2-4-6-7	11-45	12-55
У-259	Наманган	Як-40	1-3-5	11-45	12-55
У-141	Наманган	Як-40	2-4-6-7	15-05	16-15
У-203	Навои	Як-40	ежедневно	4-55	6-20
У-213	Навои	Ан-24	2-4-6	6-25	7-50
У-215	Навои	Ан-24	1-3-5-7	6-25	7-50
У-207	Навои	Ан-24	2-4-6	9-55	11-20
У-205	Навои	Як-40	ежедневно	11-50	13-15
У-225	Навои	Як-40	ежедневно	16-07	17-32
У-15	Нукус по 31.10	Ан-24	1-2-4-6	3-02	5-33
У-15	Нукус с 1.11	Ан-24	2-4-6	3-02	5-33
У-13	Нукус по 31.10	Ту-134	3-5-7	3-10	4-50
У-13	Нукус с 1.11	Ту-134	1-3-5-7	3-10	4-50
У-3	Нукус	Як-40	ежедневно	9-55	12-20
У-1	Нукус	Як-40	ежедневно	13-30	15-55
У-7	Нукус	Як-40	ежедневно	16-40	10-05
У-92	Андижан	Ан-24	ежедневно	5-05	6-20
У-94	Андижан	Як-40	ежедневно	7-37	8-47
У-96	Андижан	Як-40	ежедневно	10-00	11-10
У-98	Андижан	Ан-24	ежедневно	12-45	14-00
У-100	Андижан	Як-40	ежедневно	15-05	16-15
5098	Андижан по 31.10	Ту-154	2-3-5-7	6-25	7-25
5098	Андижан с 1.11	Ту-154	3-5-7	6-25	7-25
У-102	Андижан	Як-40	ежедневно	18-35	19-45
У-18	Бухара	Ан-24	ежедневно	6-10	7-35
У-26	Бухара	Ан-24	ежедневно	8-45	10-10
5068	Бухара	Ан-24	ежедневно	9-15	10-40
У-20	Бухара	Ан-24	ежедневно	11-10	12-35
У-32	Бухара	Ан-24	1-2-4-6-7	14-00	15-25
У-36	Бухара	Ан-24	3-5	18-50	20-15
У-30	Бухара	Ан-24	1-2-4-6-7	18-15	19-40
У-220	Джизак	Ан-24	ежедневно	6-55	7-45
У-230	Заравшан	Як-40	ежедневно	7-30	8-50
У-232	Заравшан ч/з Навои	Як-40	ежедневно	11-50	14-20
У-236	Заравшан	Як-40	ежедневно	11-10	12-30
У-512	Карши с 6.09	Ту-154	1-3-5	18-20	19-30
У-166	Карши с 6.09	Ан-24	1-2-4-6	5-30	6-55
У-166	Карши по 5.09	Ан-29	2-3-4-5-6-7	5-30	6-55
У-512	Карши по 5.09	Ту-154	7	18-20	19-20
У-168	Карши	Ан-24	ежедневно	9-55	11-20
У-170	Карши	Ан-24	ежедневно	13-25	14-50
У-172	Карши	Як-40	ежедневно	5-15	6-35
У-174	Карши	Як-40	ежедневно	14-20	15-40
У-176	Карши	Як-40	ежедневно	10-10	11-30
У-178	Карши	Як-40	ежедневно	10-25	11-45
У-520	Карши по 5.09	Ту-154	2-4-6	8-30	9-40
У-116	Коканд	Ан-24	ежедневно	5-05	6-10
У-118	Коканд	Як-40	ежедневно	7-00	8-00
У-120	Коканд	Як-40	ежедневно	9-40	10-40
У-122	Коканд	Як-40	ежедневно	14-35	15-35
У-126	Коканд	Ан-24	ежедневно	16-00	17-05
У-500	Кунград ч/з Нукус	Як-40	1-3-5-7	12-15	15-50
У-498	Муйнак ч/з Нукус	Як-40	2-4-6	12-15	15-50
У-130	Наманган	Ан-24	ежедневно	5-10	6-15
У-132	Наманган	Як-40	ежедневно	8-25	9-30
У-134	Наманган	Ан-24	ежедневно	9-52	10-57
У-136	Наманган	Як-40	ежедневно	11-02	12-07
У-144	Наманган	Ан-24	ежедневно	11-47	12-52
У-140	Наманган	Ан-24	ежедневно	12-47	13-52
У-138	Наманган	Як-40	2-4-6-7	13-25	14-30
У-260	Наманган	Як-40	1-3-5	16-45	17-50
У-142	Наманган	Як-40	2-4-6-7	16-45	17-50
У-204	Навои	Як-40	ежедневно	6-45	7-55
У-214	Навои	Ан-24	2-4-6	8-15	9-30
У-216	Навои	Ан-24	1-3-5-7	14-55	16-10
У-208	Навои	Ан-24	2-4-6	11-45	13-00
У-206	Навои	Як-40	ежедневно	13-45	14-55
У-226	Навои	Як-40	ежедневно	17-50	19-00
У-16	Нукус по 31.10	Ан-24	1-2-4-6	6-10	8-30
У-16	Нукус с 1.11	Ан-24	2-4-6	6-10	8-30
У-14	Нукус по 31.10	Ту-134	3-5-7	5-40	7-10
У-14	Нукус с 1.11	Ту-134	1-3-5-7	5-40	7-10
У-4	Нукус	Як-40	ежедневно	15-25	17-40
У-2	Нукус	Як-40	ежедневно	5-55	8-10
У-8	Нукус	Як-40	ежедневно	5-22	7-37
У-5	Нукус	Ту-134	ежедневно	16-55	18-35
У-11	Нукус	Як-40	ежедневно	19-22	21-47
5073	Нукус	Ту-154	3-5-7	6-55	8-35
5073	Нукус с 1.07 по 10.09 (с 11.09)	Ту-154	1-3-5-6 [3-5-7]	7-15	8-55
У-39	Самарканд	Ан-24	1-2-4-6	2-55	4-00
У-39	Самарканд с 1.07 по 5.09	Ан-24	2-4-6	2-55	4-00
У-47	Самарканд	Ан-24	ежедневно	5-55	7-00
У-51	Самарканд	Ан-24	ежедневно	9-07	10-12
У-41	Самарканд	Ан-24	ежедневно	12-50	13-55
У-57	Самарканд	Ан-24	ежедневно	13-35	14-35
У-43	Самарканд	Ан-24	ежедневно	15-12	16-17
У-49	Самарканд	Ан-24	ежедневно	15-55	17-00
У-59	Самарканд	Ан-24	ежедневно	17-05	18-10
5085	Самарканд с 1.06 по 30.06	Ту-154	3-5-7	4-05	5-00
5085	Самарканд с 1.07 по 5.09	Ту-154	1-3-5-7	4-05	5-00
У-501	Сариасия	Як-40	ежедневно	5-25	7-05
У-503	Сариасия	Ан-24	ежедневно	7-33	9-20
У-241	Тамды-Булак ч/з Навои	Ан-24	ежедневно	4-40	7-25
У-149	Термез	Ан-24	ежедневно	3-30	5-20
У-151	Термез	Як-40	ежедневно	7-50	9-35
У-157	Термез	Ан-24	ежедневно	10-45	12-35
У-153	Термез	Як-40	ежедневно	12-05	13-50
У-155	Термез	Як-40	ежедневно	16-35	18-05
У-161	Термез	Як-40	ежедневно	17-25	19-10
У-295	Турткуль	Як-40	ежедневно	5-00	6-55
У-297	Турткуль	Як-40	ежедневно	8-50	10-45
У-299	Турткуль	Як-40	ежедневно	11-10	13-05
У-301	Турткуль	Як-40	ежедневно	12-10	14-05
У-185	Ургенч по 31.10	Ан-24	3-5-7	3-30	5-45
У-185	Ургенч с 1.11	Ан-24	1-3-5-7	3-30	5-45
5079	Ургенч	Ту-154	1-2-4-6	3-55	5-30
У-189	Ургенч	Як-40	ежедневно	7-12	9-22
У-193	Ургенч	Ан-24	ежедневно	7-35	9-50
У-195	Ургенч	Як-40	ежедневно	12-25	14-35
У-187	Ургенч	Ан-24	ежедневно	13-30	15-45
У-197	Ургенч	Ан-24	ежедневно	15-00	17-15
У-199	Ургенч	Як-40	ежедневно	16-20	18-30
У-217	Учкудук ч/з Навои	Ан-24	ежедневно	4-45	7-45
У-65	Фергана	Ан-24	ежедневно	3-50	5-00
У-69	Фергана (с 6.09)	Як-40	ежедневно	4-50	6-00
У-69	Фергана по 14.06	Як-40	ежедневно	4-50	6-00
У-71	Фергана	Як-40	ежедневно	8-40	9-50
У-75	Фергана	Ан-24	ежедневно	11-55	13-05
У-79	Фергана	Ан-24	ежедневно	13-10	14-20
5081	Фергана по 31.07 (с 1.08)	Ту-154	1-3-5-7 [1-3-4-5-7]	14-15	15-15
5083	Фергана с 1.06 по 30.06	Ту-154	3-5-7	15-30	16-30
5083	Фергана с 1.07 по 5.09	Ту-154	1-2-6-7	15-30	16-30
У-245	Чолпон-Ата с 15.06 по 5.09	Як-40	ежедневно	4-50	6-55
У-247	Чолпон-Ата с 15.06 по 5.09	Як-40	ежедневно	5-15	7-20
У-6	Нукус	Ан-24	ежедневно	1-28	2-50
У-12	Нукус	Як-40	ежедневно	16-30	18-45
5074	Нукус	Ту-154	3-5-7	20-00	21-30
5074	Нукус с 1.07 по 10.09 (с 11.09)	Ту-154	1-3-5-6 [3-5-7]	19-30	21-00
У-40	Самарканд	Ан-24	2-3-5-7	4-55	5-50
У-40	Самарканд с 1.07 по 5.09	Ан-24	3-5-7	4-45	5-50
У-48	Самарканд	Ан-24	ежедневно	16-42	17-47
У-52	Самарканд	Ан-24	ежедневно	14-25	15-30
У-42	Самарканд	Ан-24	ежедневно	5-50	6-55
У-58	Самарканд	Ан-24	ежедневно	11-45	12-50
У-44	Самарканд	Ан-24	ежедневно	8-05	9-10
У-50	Самарканд	Ан-24	ежедневно	13-20	14-25
У-60	Самарканд	Ан-24	ежедневно	19-15	20-20
5086	Самарканд с 1.06 по 30.06	Ту-154	3-5-7	19-20	20-15
5086	Самарканд с 1.07 по 5.09	Ту-154	1-3-5-7	19-20	20-15
У-502	Сариасия	Як-40	ежедневно	7-35	9-05
У-504	Сариасия	Ан-24	ежедневно	9-50	11-25
У-242	Тамды-Булак ч/з Навои	Ан-24	ежедневно	7-50	10-20
У-150	Термез	Ан-24	ежедневно	6-00	7-40
У-152	Термез	Як-40	ежедневно	5-35	7-15
У-158	Термез	Ан-24	ежедневно	13-00	14-40
У-154	Термез	Як-40	ежедневно	9-55	11-35
У-156	Термез	Як-40	ежедневно	14-10	15-50
У-162	Термез	Як-40	ежедневно	14-55	16-35
У-296	Турткуль	Як-40	ежедневно	7-30	9-15
У-298	Турткуль	Як-40	ежедневно	11-10	12-55
У-300	Турткуль	Як-40	ежедневно	13-25	15-10
У-302	Турткуль	Як-40	ежедневно	14-35	16-20
У-186	Ургенч по 31.10	Ан-24	3-5-7	6-30	8-30
У-186	Ургенч с 1.11	Ан-24	1-3-5-7	6-30	8-30
5080	Ургенч	Ту-154	1-2-4-6	16-15	17-40
У-190	Ургенч	Як-40	ежедневно	9-50	11-40
У-194	Ургенч	Ан-24	ежедневно	10-20	12-20
У-196	Ургенч	Як-40	ежедневно	15-00	16-50
У-188	Ургенч	Ан-24	ежедневно	16-15	18-15
У-198	Ургенч	Ан-24	ежедневно	17-45	19-45
У-200	Ургенч	Як-40	ежедневно	18-55	20-45
У-218	Учкудук ч/з Навои	Ан-24	ежедневно	8-10	10-55
У-66	Фергана	Ан-24	ежедневно	5-40	6-45
У-70	Фергана (с 6.09)	Як-40	ежедневно	6-30	7-35
У-70	Фергана по 14.06	Як-40	ежедневно	6-30	7-35
У-72	Фергана	Як-40	ежедневно	10-10	11-15
У-76	Фергана	Ан-24	ежедневно	13-42	14-47
У-80	Фергана	Ан-24	ежедневно	14-52	15-57
5082	Фергана по 31.07 (с 1.08)	Ту-154	1-2-4-6 [1-2-4-5-6]	5-15	6-10
5084	Фергана с 1.06 по 30.06	Ту-154	1-4-6	7-45	8-40
5084	Фергана с 1.07 по 5.09	Ту-154	1-2-3-7	7-45	8-40
У-246	Чолпон-Ата с 15.06 по 5.09	Як-40	ежедневно	7-25	9-35
У-248	Чолпон-Ата с 15.06 по 5.09	Як-40	ежедневно	7-50	10-00

РАСПИСАНИЕ РЕКЛАМНОЕ—ВОЗМОЖНЫ ИЗМЕНЕНИЯ

Где можно приобрести билеты на самолет

в Ташкенте

Центральное агентство воздушных сообщений — ул. Ш. Руставели, 9. Телефон 56-06-17.

Аэропорт работает круглосуточно. Телефон 99-85-61.

Ул. Пушкинская, 88.

Железнодорожный вокзал. Телефон 99-70-60.

Гостиницы — «Саёхат». Телефон 66-30-32; «Ташкент». Телефон 33-27-35; «Дустлик». Телефон 35-43-58; «Узбекистан». Телефон 33-43-85; «Ленинград». Телефон 41-46-27.

Кассы трансагентства:

Массив Чиланзар [Торговый центр]. Телефон 77-00-20.

Вузгородок, ул. Чимбай, Дом быта. Телефоны: 46-77-54, 46-77-53.

Проспект М. Горького, 48. Телефон 66-30-19.

Спутник Ц-3, дом 5. Телефон 53-83-54.

Автовокзал «Ташкент», станция Сабира Рахимова. Телефон 76-84-52.

Агентство «Сервис» — Ц-13, дом 35. Телефоны: 41-80-12, 41-80-11.

Ул. Навои, 38. Телефон 44-36-75.

Высоковольтный массив, 82. Телефон 62-63-45.

Массив «Ташавтомаш». Телефон 64-08-72.

Кассы облтрансагентства:

г. Аккурган, гостиница «Аккурган». Телефон 91-348.

г. Алмалык, ул. Филатова, 22. Телефон 48-05.

г. Ангрен, квартал 5-15, дом 35. Телефон 20-47.

г. Бекабад, ул. Кирова, 20. Телефон 22-18.

г. Бука, гостиница «Бука». Телефон 35-161.

Колхоз «Политотдел». Телефон 96-377.

п. Солдатское. Телефон 72-326.

г. Тойтепа, автовокзал. Телефон 21-30-31.

г. Чирчик, гостиница «Чирчик». Телефон 47-91.

г. Чирчик, ул. Ленина, 74. Телефон 40-56.

г. Янгибазар, ул. Набережная, 1. Телефон 91-932.

г. Янгиюль, гостиница «Янгиюль». Телефон 39-63.

ОБОЗНАЧЕНИЕ ДНЕЙ НЕДЕЛИ:

1 — Понедельник.
2 — Вторник.
3 — Среда.
4 — Четверг.
5 — Пятница.
6 — Суббота.
7 — Воскресенье.

Телефоны для справок:

по приобретению билетов: 066;

по движению самолетов: 006 91-61-00 [01, 02, 03];

для пассажиров, находящихся в аэропорту: 85-61, 84-35, 85-42, 85-01;

доставка авиабилетов на дом: 41-80-11, 41-80-12, 41-80-17.

Время в расписании указано московское.

Приобретайте билеты по центральным и курортным линиям за 15 дней.

Информацию об условиях предоставления льгот можно получить в любом аэропорту [в агентстве воздушных сообщений гражданской авиации].

ТВ

СУББОТА

4 ИЮНЯ

ЦТ I

9.00 «Время».
9.40 «К Всемирному дню охраны окружающей среды». Документальные фильмы.
10.15 23-й тираж «Спортлото».
10.25 «Для вас, родители». Беседа с заместителем министра просвещения СССР В. М. Коротовым.
10.55 А. С. Пушкин. «Медный всадник». Читает М. Царев.
11.25 «Встреча у высоких снегов». 3-я серия. «Встреча».
12.40 «Мир растений».
13.25 «Ты помнишь, товарищ...»
14.25 V Международный фестиваль телевизионных программ народного творчества «Радуга». Искусство Народно-Демократической Республики Йемен.
14.55 «Сегодня в мире».
15.10 Фильм — детям. «Великий укротитель».
16.25 Чемпионат Европы по баскетболу. Мужчины. Матч команд финальной группы.
17.05 Беседа политического обозревателя В. П. Бекетова.
17.35 «Очевидное — невероятное».
18.35 «Содружество». Телевизионный журнал.
19.05 Премьера телевизионного спектакля «Повесть о молодых супругах».
21.30 «Время».
22.00 Чемпионат СССР по футболу. «Спартак» — «Арарат». 2-й тайм.
22.45 «Времена года. Весна». Музыкальная передача.
23.50 Новости.

ЦТ II

9.00 Утренняя гимнастика.
9.15 «Если хочешь быть здоров».
9.30 Музыкальная передача «Утренняя почта».
10.00 Программа Куйбышевской студии телевидения.
11.15 «Клуб путешественников».
12.15 Концерт Государственного академического русского народного оркестра имени Н. Осипова.
12.45 «Командировка в Антарктиду». Передача 4-я из цикла «Наука и жизнь».
13.10 «Музыкальный киоск».
13.40 «Случайные пассажиры». Художественный фильм.
15.00 «Голоса народных инструментов».
15.55 «Путевка в жизнь».
16.40 Музыка в театре, кино и на телевидении. Музыка и мультипликация.
18.25 «А ну-ка, парни!» Соревнования по военно-техническим видам спорта.
20.15 Международное обозрение.
20.30 «Спокойной ночи, малыши».
20.45 «Здоровье».
21.30 «Время».
22.00 «Бедная Маша». Телевизионный художественный фильм. 1-я и 2-я серии.
00.15 Международные соревнования по академической гребле «Большая Московская регата».

УзТВ I

9.55 Программа.
10.00 Новости.
10.10 Телевизионный театр миниатюр.
10.55 «Раз словечко, два словечко».
11.15 Экран документального кино.
12.00 Выступает инструментальный ансамбль Узбекского телевидения.
12.30 «Шахматная школа».
13.00 «Гусарская баллада». Художественный фильм (рус.).
14.35 Программа для работников сельского хозяйства (каз.).
18.00 Программа.
18.05 «Песня, песенка».
18.45 «Ахборот» (рус.).
19.00 Чемпионат СССР по футболу. «Пахтакор» — «Динамо» (Тбилиси). В перерыве — «Ахборот».
20.50 «Субботние мелодии».
21.30 Москва. «Время».
22.00 «Эффективность коллективного подряда на селе».
22.30 «Сцены из семейной жизни». Художественный фильм.
23.55 Программа.
17.55 — ПРОГРАММА ТАДЖИКСКОГО ТЕЛЕВИДЕНИЯ.
21.30 ЦТ II

ЦЕНТРАЛЬНЫЙ СТАДИОН

«ПАХТАКОР»

4 июня в 19.00

МАТЧ

46-го чемпионата Советского Союза

ПО ФУТБОЛУ.

Встречаются команды:

«ПАХТАКОР» (Ташкент) — «ДИНАМО» (Тбилиси).

Министерство социального обеспечения Узбекской ССР извещает о смерти персонального пенсионера республиканского значения, члена КПСС с 1931 года
ДЕВЛИКАМОВА Фатеха Хасановича
и выражает соболезнование семье покойного.

Коллегия, партком, профком Госснаба Узбекской ССР и коллектив Узглавметалла выражают глубокое соболезнование заместителю начальника Узглавметалла Л. П. Агафоновой по поводу кончины ее отца
ПОГОДИНА Петра Федоровича.

Р. 01240. Ордена Трудового Красного Знамени типография издательства ЦК Компартии Узбекистана, г. Ташкент. Индекс 64572. Изд. № 426. 1 2 3 4 5 6 7 8 9 10 11 12 13 14