Пролетарии всех стран, соединяйтесь!

ПРАВДА ВОСТОКА

ГАЗЕТА ИЗДАЕТСЯ С АПРЕЛЯ 1917 ГОДА

ОРГАН ЦК КОМПАРТИИ УЗБЕКИСТАНА, ВЕРХОВНОГО СОВЕТА И СОВЕТА МИНИСТРОВ УЗБЕКСКОЙ ССР

№ 128 (20202) • Воскресенье, 5 июня 1983 года • Цена 3 коп.

● СООБЩЕНИЕ В НОМЕР

НА ГОД РАНЬШЕ

На год раньше срока выведен на проектную мощность цех изофена Навоийского электрохимического завода.

Добиться этого успеха химикам помогли ученые. По рекомендациям специалистов московского проектного института Всесоюзного объединения «Союзхимзащита» и киевских проектировщиков модернизированы основные технологические узлы производства. Капитальная реконструкция цеха завершилась в конце мая. А уже первого июня здесь было выработано триста тонн гербицида — производительность достигла проектной.

Изофен по достоинству оценен тружениками полей. Препарат эффективно предохраняет от грибковых заболеваний и вредных насекомых хлопок, капусту, сою, томаты, подсолнечник и другие сельскохозяйственные культуры.

(УзТАГ).

В ЦК Компартии Узбекистана

Подведены итоги пятого республиканского конкурса на лучшую постановку работы методических советов и кабинетов организационно-партийной работы первичных партийных организаций, райкомов, горкомов, обкомов Компартии Узбекистана.

Конкурс показал, что партийные комитеты и первичные организации республики эффективно используют методические советы и кабинеты оргпартработы в совершенствовании стиля и методов организаторской и политической работы. В настоящее время они действуют в 12 обкомах, 183 горкомах и райкомах партии, в 2.262 первичных партийных организациях.

В кабинетах сосредоточены необходимые для партийного актива справочно-информационные материалы, литература по партстроительству, а также рекомендации, памятки, методические указания, обобщенный опыт работы первичных, цеховых парторганизаций, партгрупп. На базе кабинетов ОПР проводятся семинары, совещания с секретарями партийных организаций, занятия с молодыми коммунистами, индивидуальные консультации.

Отмечен возросший уровень методической работы партийных комитетов. Победителями конкурса признаны кабинеты организационно-партийной работы Андижанского, Самаркандского, Кашкадарьинского обкомов партии. Они награждены дипломами ЦК Компартии Узбекистана соответственно первой, второй и третьей степени.

Признаны лучшими в области и награждены дипломами ЦК Компартии Узбекистана соответственно кабинеты оргпартработы:

а) Андижанского, Каршинского, Кокандского, Навоийского, Наманганского, Самаркандского, Ташкентского, Термезского, Ургенчского горкомов партии;

б) Акалтынского, Бостанлыкского, Бухарского, Железнодорожного (г. Самарканд), Касансайского, Кировского, Кошкупырского, Кумкурганского, Кызылтепинского, Московского, Пастдаргомского, Пахтакорского, Турткульского, Фрунзенского (г. Ташкента), Элликкалинского райкомов партии;

в) первичных партийных организаций:

Шахриханской шелкоткацкой фабрики имени XXV съезда КПСС Московского района Андижанской области;

треста «Иржарсовхозстрой» Мирзачульского района Джизакской области;

колхоза имени Ленина Ильича Турткульского района Каракалпакской АССР;

колхоза «Кызыл Узбекистон» Яккабагского района Кашкадарьинской области;

Центрального рудоуправления Навоийского горно-металлургического комбината Навоийской области;

совхоза имени Ленина Туракурганского района Наманганской области;

Самаркандского архитектурно-строительного института имени М. Улугбека Самаркандской области;

Денауского маслоэкстракционного завода Сурхандарьинской области;

Сырдарьинской ГРЭС имени 50-летия СССР Сырдарьинской области;

производственного объединения «Ташкентский тракторный завод» Ташкентской области;

Пскентского хлопкозавода Ташкентской области;

Ферганского нефтеперерабатывающего завода Ферганской области;

колхоза «Коммунизм» Гурленского района Хорезмской области.

Указ

Президиума Верховного Совета Узбекской ССР

О СОЗЫВЕ ВЕРХОВНОГО СОВЕТА УЗБЕКСКОЙ ССР

Президиум Верховного Совета Узбекской ССР постановляет:

1. Созвать седьмую сессию Верховного Совета Узбекской Советской Социалистической Республики десятого созыва 5 июля 1983 года в городе Ташкенте.

2. Внести на обсуждение Верховного Совета Узбекской ССР следующие вопросы:

— о мерах по дальнейшему улучшению капитального строительства в республике и обеспечению ввода в эксплуатацию жилья, производственных, социальных и культурно-бытовых объектов;

— о проекте Жилищного кодекса Узбекской ССР;

— об утверждении указов Президиума Верховного Совета Узбекской ССР.

Председатель Президиума Верховного Совета Узбекской ССР И. УСМАНХОДЖАЕВ.

Секретарь Президиума Верховного Совета Узбекской ССР Г. ХАЙДАРОВА.

3 июня 1983 г. г. Ташкент.

● ИЗ БЛОКНОТА ХУДОЖНИКА



СОВХОЗ ИДЕТ В ГОРУ

Совхоз «Ленин юлы» Каршинского района Кашкадарьинской области — экономически крепкое, многоотраслевое хозяйство. Наряду с хлопководством здесь успешно развиваются животноводство и зерноводство, овощеводство и садоводство. Все отрасли рентабельны и дают ежегодно высокую отдачу. В минувшем году хлопкоробы хозяйства вырастили и продали государству 5.754 тонны «белого золота» — на 400 тонн больше запланированного. С каждого гектара снято по 40 центнеров сырца. Порадовали зерноводы и овощеводы, садоводы и виноградари. На заготовительные пункты отправлено более 1.800 тонн зерна, 600 тонн овощей, 45 тонн фруктов и много другой продукции. Высока отдача молочнотоварной фермы совхоза. Ежегодно здесь надаивают по 1.300—1.400 тонн молока. В минувшем году от каждой фуражной коровы надоили по 3.200 килограммов молока.

В третьем году пятилетки труженики передового хозяйства области решили продать государству не менее 6.000 тонн «белого золота», 210 тонн мяса, 1.500 тонн молока и много другой продукции растениеводства и животноводства. Свое слово труженики хозяйства подкрепляют конкретными делами.

НА РИСУНКАХ: вверху (слева направо) бригадир хлопководческой бригады, Герой Социалистического Труда, заслуженный работник сельского хозяйства республики Шомат Алматов. Земледельцы бригады решили нынче вырастить на каждом гектаре по 60 центнеров «белого золота»; передовая доярка совхоза Фарогат Джураева. Ежегодно от каждой фуражной коровы она надаивает 3.500—3.600 килограммов молока; лучший механизатор хозяйства Амир Ибрагимов; внизу — молочнотоварная ферма совхоза «Ленин юлы».

Рис. И. ЦЫГАНОВА.

УДАРНАЯ ВАХТА НА ХЛОПКОВОМ ПОЛЕ

РЕШЕНИЯ XXVI СЪЕЗДА КПСС — В ЖИЗНЬ!

Будет ранний урожай

Побывавшие на наших полях и фермах оперативные группы остались довольны организацией работы. Этой весной четко провели мы посевную. Высокая требовательность правления и парткома к главным специалистам и бригадирам помогла обеспечить отличное качество всех операций. В отличие от предыдущих лет нам удалось обойтись без пересевов, хотя погода не баловала. Сказывается и маловодье.

Все бригады перешли на подрядную форму организации и оплаты труда. В прошлом году в эту пору мы только отсеялись, а нынче в середине мая на всех полях завершили прореживание всходов. Отлично работают механизаторы. Лучшие из них — И. Аллаяров, Б. Джабаров завершили вторую культивацию и одновременно подкормку на полях своих бригад. Заканчивает эту работу и все хозяйство. Главное сейчас — прополка. После дождей пошли в рост сорняки, и на очистку полей поднялись и стар, и млад. На днях закончим и эту работу.

Не за горами и первый вегетационный полив хлопчатника. Главный агроном А. Урунбаев собрал поливальщиков на семинар. На участках бригады А. Рахимова, засеянных в конце марта, растения уже имеют 5—6 листочков. Агроном показал, как экономно расходовать воду, добиваться хорошего увлажнения почвы, используя шланговые оросительные установки.

Все подразделения выделили поливальщиков, словом, и к орошению посевов мы готовы.

Большую пользу приносит биолаборатория, возглавляемая агрономом С. Каландаровым. Энтомолог Э. Каримов организовал своевременную обработку посевов трихограммой. Сельхозвредителей на полях нет. Тракторные опрыскиватели мы нынче не использовали, не обращались и к помощи авиации. Надеемся обойтись без них до конца сезона. Это позволит колхозу сэкономить около ста тысяч рублей.

Больше чем когда-либо сейчас кормов на наших фермах. Выполнен годовой план продажи мяса государству. С опережением графика ведется поставка молока. Получен рекордный приплод телят.

Мы стремимся сохранить набранные темпы, вырастить ранний урожай хлопка, успешно выполнить обязательства третьего года пятилетки.

Ф. АЛЛАБЕРГЕНОВА, А. МАШАРИПОВ — бригадиры; Э. БАЛТАЕВ, К. ИСКАНДЕРОВ — поливальщики.

Колхоз имени Карла Маркса Кошкупырского района.

Изумрудные строчки

Сегодня эти земли разлинованы изумрудными строчками всходов. Но еще два года назад здесь ничего не было. И хлопкоробы приложили немало сил, чтобы эти земли начали работать.

В нынешнем году совхоз запланировал собрать на круг 14 центнеров сырца. Урожай невысокий, но целинники понимают: и его нелегко получить. На новых землях, к примеру, нужны усиленные дозы минеральных удобрений, более частые поливы, тщательные обработки.

Мы в хорошие сроки и быстро отсеялись, получили всходы по естественной влаге, обошлись без пересевов. Серьезным испытанием стали майские ливни. Если первые дожди были на руку, то затяжные принесли много тревог и волнений. Твердая корка появилась на молодых посевах, поднялись сорняки. И тогда на поля вышли все жители совхоза.

Хорошо идут дела в восьмом отделении, где управляющим коммунист И. Хаджиев. Механизаторы приступили к третьей культивации. Одновременно они вносят минеральные удобрения. Особенно преуспела бригада М. Казакова. Поле полностью очищено от сорняков, растения хорошо развиваются, на каждом 5—6 листочков. У этой бригады учатся, ее приемы возделывания хлопка берут на вооружение другие коллективы. Бригада борется за рекордный для хозяйства урожай — сорок центнеров хлопка с гектара. Сегодняшнее поле убеждает, что такой урожай будет.

Не секрет, что целинные хозяйства на первых порах страдают от текучести кадров. На выручку пришел бригадный подряд, который повысил заинтересованность хлопкоробов в конечном результате. На безнарядку перешли больше половины бригад, а в некоторых отделениях — все. Это помогло преодолеть весенние трудности, укрепилась дисциплина.

Тем, кто приезжает в хозяйство, бросается в глаза: многие карты помечены табличками.

Как известно, очень важно избавить поля от сорняков. В совхозном поселке всего тысяча жителей. Но если каждый из них будет активно трудиться в поле, то на прополке вполне можно обойтись своими силами. Кишлачный Совет народных депутатов поддержал нас, поднял на прополку всех жителей. Чтобы лучше видеть работу каждого, мы решили каждой семье выделить три гектара посевов. Вот откуда эти таблички с фамилиями. Это себя оправдывает.

Целинники горячо поддержали почин москвичей встать на ударную вахту в честь 25-летия движения за коммунистический труд. Между бригадами, отделениями итоги трудового соперничества подводятся каждый месяц. Победителей ждут переходящие Красные знамена, вымпелы, денежные премии.

Наступил первый летний месяц. Пока трудно выделить кого-либо из коллективов. Хороши посевы в первом, втором, девятом отделениях. Соревнование направлено и на резкое повышение сортности хлопка. Согласно государственному плану мы должны нынче сдать первыми сортами 68 процентов всего урожая, и потому упор в обработках посевов делаем на качество.

К. КАРШИБАЕВ.
Директор совхоза «Прогресс» Зарбдарского района.

АГРОНОМЫ И БРИГАДИРЫ! ДОБИВАЙТЕСЬ ВЫСОКОГО КАЧЕСТВА РАБОТ, БЕРЕЖНО РАСХОДУЙТЕ ПОЛИВНУЮ ВОДУ, ОЧИЩАЙТЕ ПОЛЯ ОТ СОРНЯКОВ.

● ОРИЕНТИР: 60 ЦЕНТНЕРОВ

ИДУТ ВСХОДЫ В РОСТ

На десять дней опережает в своем развитии обычные сроки хлопчатник в бригаде А. Эргашева из колхоза «Москва» Кировского района.

Хлопкоробы провели ранний сев, получили дружные всходы по естественной влаге. В период весенней непогоды все члены бригады помогали мирабам отводить дождевые потоки с хлопковых карт в водосбросы, предотвратили размыв оросительной системы.

На картах бригады А. Эргашева не потребовалось пересева. Зеленеет листьями, быстро идет в рост сбереженный от стихии хлопчатник. Сейчас бригада закончила вторую обработку междурядий. Одновременно с культивацией внесены минеральные удобрения. Бригада решила нынче получить по 60 центнеров «белого золота» с каждого гектара.

(УзТАГ).

ВНУШИТЕЛЬНАЯ ЭКОНОМИЯ

БУХАРА. (Соб. корр.). Коллектив пригородного колхоза имени У. Юсупова применил биологический метод борьбы с вредителями хлопчатника. Результат отличный. Получено 108 тысяч рублей экономии. В нынешнем году применят биологические средства защиты растений и другие хозяйства Бухарского района.

ТРУДОВАЯ ПОБЕДА ШЕЛКОВОДОВ ДЖИЗАКСКОЙ ОБЛАСТИ

Шелководы Джизакской области, осуществляя решения XXVI съезда партии, майского и ноябрьского (1982 г.) Пленумов ЦК КПСС, успешно выполнили план и социалистические обязательства по производству и продаже государству коконов. На заготовительные пункты доставлено 411 тонн ценного промышленного сырья. С каждой коробки грены получено в среднем по 69 килограммов высококачественных коконов.

Весомый вклад в выполнение социалистических обязательств внесли труженики села всех районов области. Особенно хорошо потрудились шелководы колхозов и совхозов Джизакского, Арнасайского, Октябрьского, Дустликского, Пахтакорского, Мирзачульского, Зарбдарского и Зааминского районов.

Организованно провели выкормки тутового шелкопряда и добились больших успехов шелководы ордена Ленина колхоза «Москва», совхозов имени Жданова Джизакского района, «Пахтакор» Пахтакорского, имени Рокоссовского Арнасайского, имени Ленина, имени Касыма Рахимова Дустликского, «Советская Россия» Мирзачульского, имени Ахунбабаева, имени Сабира Рахимова Октябрьского, «Андижан» Зарбдарского, «Горный» Зааминского, «Фариш» Фаришского, «Коммунизм» Галляральского, «Гульбулак» Бахмальского районов и многие другие, получившие с коробки грены в среднем по 75—88 килограммов коконов высокого качества.

Передовые мастера шелководства Лутфи Турдиева из совхоза имени Жданова, Холбуви Мамадалиева из колхоза «Москва» Джизакского, Хикматой Джиянова из совхоза «Фариш» Фаришского, Саломат Кубаева из совхоза «Пахтакор» Пахтакорского, Муаззам Джураева из совхоза «50 лет Октября» Дустликского, Мухаббат Мирзаева из совхоза имени Сабира Рахимова Октябрьского, Кундузхон Киргизова из совхоза «Узбекистан» Мирзачульского, Хелпин Рахматуллаева из совхоза «Коммунизм» Галляральского, Каптар Назарова из совхоза «Зааминь» Зааминского, Роза Рахматова из совхоза имени Тимошенко Арнасайского, Назик Абдуллаева из совхоза имени Буденного Зарбдарского районов и многие другие вырастили высокий урожай и получили с каждой коробки по 115 и более килограммов высококачественных коконов. Свыше 1.700 шелководов области получили с каждой коробки грены по 100 и более килограммов этого ценного сырья.

Трудовая победа шелководов области достигнута благодаря самоотверженному труду колхозников, работников совхозов, специалистов шелководства, целенаправленной организаторской и политической работе партийных, советских, сельскохозяйственных органов, профсоюзных и комсомольских организаций.

В колхозах и совхозах области сбор и сдача государству шелковичных коконов продолжаются. В текущем году шелководы области намерены довести валовой сбор коконов до 430 тонн, что на 28 тонн больше плана текущего года и на 25 тонн — прошлогоднего уровня.

Воодушевленные достижениями шелководов, трудящиеся области повсеместно развернули борьбу за получение высокого урожая хлопка, зерна, плодоовощей, кормовых и других сельскохозяйственных культур, за успешное выполнение социалистических обязательств 1983 года по производству и продаже государству всех продуктов земледелия и животноводства.

ПРАЗДНИК МЕЛИОРАТОРОВ

Всемерно содействовать росту эффективности сельскохозяйственного производства — такую задачу решают мелиораторы в реализации Продовольственной программы страны. Предусмотрено довести площади орошаемых и осушенных земель к 1990 году до 41—44 миллионов гектаров. Важную роль мелиоративные организации призваны играть в составе новых органов управления агропромышленным комплексом. Их работа строится в тесном контакте со всеми партнерами по АПК и направлена на скорейшее достижение проектной урожайности сельскохозяйственных культур на обновленных землях, осуществление реконструкции действующих систем с целью повышения продуктивности мелиорированных угодий. Об этом говорилось на состоявшемся 3 июня в Москве торжественном собрании, посвященном Дню мелиоратора.

В президиуме — член Политбюро ЦК КПСС, секретарь ЦК КПСС М. С. Горбачев, ответственные работники ЦК КПСС, Совета Министров СССР, ВЦСПС, министерств и ведомств, передовики производства.

С докладом выступил министр мелиорации и водного хозяйства СССР Н. Ф. Васильев.

Участники собрания заверили партию и правительство в том, что мелиораторы внесут достойный вклад в решение Продовольственной программы, успешно выполнят планы и обязательства, принятые на 1983 год и пятилетку в целом.

(ТАСС).

Обмен телеграммами

Президиум Верховного Совета СССР направил Председателю Президиума Социалистической Федеративной Республики Югославии М. Шпиляку телеграмму с сердечными поздравлениями и пожеланиями успехов по случаю избрания его на этот пост. В ответной телеграмме М. Шпиляк выразил сердечную благодарность за поздравления и наилучшие пожелания.

В телеграммах выражается уверенность, что всестороннее сотрудничество и дружественные отношения между Советским Союзом и Югославией и впредь будут успешно развиваться в интересах народов обеих стран, во имя мира и социализма.

(ТАСС).

ДОСКА ПОЧЕТА

За досрочное выполнение плана заготовки шелковичных коконов на республиканскую Доску почета заносятся:

Джизакская область (секретарь обкома партии Х. А. Шагазатов, председатель облисполкома Э. Исламов, секретарь обкома комсомола Г. С. Субханова, начальник облупршелка С. Хакимов).

Чартакский район (секретарь райкома партии Б. Хакимов, председатель райисполкома М. Рахматов, секретарь райкома комсомола О. Абдурахимова, директор головной коконосушилки А. Мажнунов).

Учкурганский район (секретарь райкома партии Ю. Кулдашев, председатель райисполкома М. А. Мирзабаев, секретарь райкома комсомола А. Т. Паттаев, директор головной коконосушилки М. Тохтаходжаев);

Гурленский район (секретарь райкома партии Ш. Джабаров, председатель райисполкома Р. Ибрагимов, секретарь райкома комсомола Ш. Рахимбаев, директор головной коконосушилки Р. Кадирова);

Шаватский район (секретарь райкома партии Р. Тахиров, председатель райисполкома О. Хаитбаев, секретарь райкома комсомола Р. Джуманиязов, директор головной коконосушилки Т. Махкамов);

Янгибазарский район (председатель райисполкома Ш. Матниязов, директор головной коконосушилки С. Атаханов);

Ходжаабадский район (секретарь райкома партии Н. Кадыров, председатель райисполкома А. Хасанова, секретарь райкома комсомола А. Ахмаджанов, директор головной коконосушилки М. Мирзаев);

Пахтаабадский район (секретарь райкома партии Х. К. Насыров, председатель райисполкома Г. Ф. Усманходжаев, секретарь райкома комсомола А. Абдумаликов, директор головной коконосушилки И. Юлдашев).

● СООБЩЕНИЯ В НОМЕР

КОМБАЙНЫ НА ХЛЕБНОЙ НИВЕ

ТАШКЕНТСКОЙ ОБЛАСТИ

Комбайны вывели на поля хлеборобы Бекабадского района. Здесь начата выборочная уборка ячменя. Первые десятки тонн зерна, уродившегося на поливных землях, получили комбайнеры колхоза «Победа». Почетное право открыть страду на зерновой ниве предоставлено механизаторам Рахманкулу Яркулову и Джуре Мамадалиеву. В первый же день каждый из них скосил колосовые на десяти гектарах. Гектар поливной пашни в среднем дает 43 центнера зерна — на семь центнеров выше, чем предусматривалось обязательствами.

Бригада Игамкула Назарова из этого же колхоза с каждого из пятидесяти гектаров получает вдвое больше зерна, чем в других хозяйствах района. Одновременно ведется заготовка соломы. Вслед за уборочными агрегатами на поля выходят почвообрабатывающие механизмы, идет подготовка к севу кукурузы на силос.

(УзТАГ).

ФЕРГАНСКОЙ ОБЛАСТИ

Жатва пришла на нивы Ферганской долины. На ячменные поля вывели свои комбайны механизаторы Исраил Мубареков и Саим Хашимов из бригады Усмана Рузыматова колхоза «Коммунизм» Кувинского района. С начала страды каждый из них ежедневно убирает урожай с пятнадцати и более гектаров, намолачивая на круг по 40—45 центнеров зерна.

К уборке урожая колосовых приступили также механизаторы колхоза имени Ленина Ферганского района и других хозяйств области. В нынешнем году ферганские хлеборобы решили засыпать в закрома Родины более тридцати тысяч тонн зерна колосовых культур.

(УзТАГ).

ОПРЕДЕЛИЛИСЬ ПЕРЕДОВИКИ

Комбайнер Валерий Степанов возглавил социалистическое соревнование на уборочной страде в специализированном совхозе «Галлякор» Акалтынского района. За день он убирает ячмень с десяти гектаров, каждый из которых дает по сорок центнеров зерна.

В полтора раза перекрывают сменные нормы механизаторы уборочно-транспортного отряда Н. Бекбаев и М. Шерматов. Земледельцы стараются как можно быстрее высвободить площади под повторные культуры.

(УзТАГ).

СФОРМИРОВАНЫ ОТРЯДЫ

Формирование комплексных механизированных отрядов и звеньев, которые будут убирать урожай кукурузы, завершено в хозяйствах Кашкадарьинской области. Механизаторы изучили особенности производства «янтарного зерна» по индустриальной технологии, опыту известных мастеров, в различных почвенно-климатических условиях добивающихся стоцентнеровых сборов зерна с гектара.

(УзТАГ).

В БОГАТСТВЕ ПРИРОДЫ — БОГАТСТВО СТРАНЫ

Богатства природы — наше общее достояние. Чтобы не скудела ее кладовая, забота о ней должна быть всенародной. Это подчеркивалось на торжественном заседании ученых, представителей министерств и ведомств, общественности столицы, посвященном Всемирному дню охраны окружающей среды. Оно состоялось 3 июня в Колонном зале Дома союзов.

Проблема охраны среды обитания и разумного преобразования природы, отмечали докладчики, стоит в нашей стране в ряду первоочередных государственных задач. Неуклонно растут масштабы природоохранных работ. На эти цели только в текущей пятилетке планируется израсходовать более десяти миллиардов рублей государственных капитальных вложений.

Участники заседания обсудили пути дальнейшего усиления охраны природы и рационального использования ее ресурсов, укрепления экологической дисциплины в народном хозяйстве, подвели итоги Всесоюзного конкурса молодых специалистов «Экотехника-82».

(ТАСС).

ЛИЧНЫЙ ПРИМЕР

Трудовой календарь завершающего года одиннадцатой пятилетки открыла ткачиха Наманганского комбината шелковых тканей Л. И. Орешкина.

Более 100 тысяч метров жаккардового полотна на ее счету. Одновременно она в полтора раза перевыполнила задание по выпуску продукции высшего качества.

ПЛЕНУМ ОБКОМА ПАРТИИ

4 мая в Гулистане состоялся пленум Сырдарьинского обкома партии. Его участники обсудили меры по дальнейшему совершенствованию руководства первичными партийными организациями и повышению их роли в реализации решений XXVI съезда партии и ноябрьского (1982 г.) Пленума ЦК КПСС. С докладом выступил первый секретарь обкома партии В. А. Хайдуров.

(УзТАГ).

Награды многодетным матерям

Указом Президиума Верховного Совета СССР от 2 июня 1983 года 573 многодетным матерям, проживающим в Узбекской ССР, родившим и воспитавшим десять и более детей, присвоено звание «Мать-героиня» с вручением ордена «Мать-героиня».

(УзТАГ).

Верность традициям

ТЕРМЕЗ. (Соб. корр.). Труженики речного порта славными делами знаменуют развернувшееся в стране соревнование под девизом «25 ударных недель в честь 25-летия движения ударников и коллективов коммунистического труда».

Токарь судоремонтных мастерских О. Ораздиев одним из первых в Сурхандарье был удостоен звания ударника коммунистического труда. С той поры он неизменно среди правофланговых. Втрое перевыполняет норму. Изготовил много дополнительных деталей, что способствовало досрочному спуску на воду двух барж, стоявших на ремонте.

— За 25 ударных недель, — говорит Ораз Ораздиевич, — я обязался выполнить годовое задание. Второе мое обязательство — выдавать детали только высшего качества.

Слово ударника крепкое. Он уже рапортовал о завершении одиннадцати годовых заданий.

Больших успехов добиваются бригада сварщиков, возглавляемая В. Татаренко, другие коллективы. Все бригады мастерских решили трудиться так, чтобы по итогам двадцати пяти ударных недель подтвердить право именоваться коллективами коммунистического труда или завоевать его.

Полтора десятка лет с честью носит почетное звание бригада докеров-механизаторов, руководимая А. Грищенко. Первым в Среднеазиатском пароходстве этот коллектив перешел на работу по методу ильичевцев и сокращает время на производство погрузочно-разгрузочных операций. На вахте в честь 25-летия движения ударников и коллективов коммунистического труда докеры-механизаторы каждую смену в полтора раза перекрывают нормы.

В свое время экипажам теплоходов «Ташкент», «Владивосток», «Астрахань», «Олег Кошевой» и другим было присвоено звание коллективов коммунистического труда. Менялись капитаны, не раз полностью обновлялся состав команд, но каждый новый экипаж подтверждал свое право на почетное звание. И сегодня на вахте ударного труда речники работают по-коммунистически. Все рейсы к портам Афганистана они совершают досрочно.

Экипажи теплоходов, коллективы всех производственных участков порта дали слово каждую из юбилейных недель трудиться по-ударному, досрочно выполнить задания пятилетки.

ПАРТИЙНАЯ ЖИЗНЬ: РУКОВОДСТВО ХОЗЯЙСТВОМ

ЗВЕНЬЯ ОДНОЙ ЦЕПИ

В Гиждуванском районе возросло производство мяса на 10, каракуля на 20, яиц на 50 процентов по сравнению с тем же периодом прошлого года. Годовой план продажи мяса государству выполнен досрочно.

Наш район самый густонаселенный в Бухарской области. Нет в колхозах и свободных земель. Это создает трудности в развитии сельскохозяйственного производства. Но в каждом хозяйстве на каждой ферме, в каждой бригаде есть еще немало неиспользованных резервов.

Об этом шел обстоятельный разговор на IX пленуме райкома партии, обсудившем решения майского (1982 г.) Пленума ЦК КПСС, задачи районной партийной организации по выполнению Продовольственной программы СССР.

Конкретно, аргументированно указывали коммунисты, за счет чего можно увеличить производство продуктов питания, особенно в наиболее трудной отрасли — животноводстве. В принятом решении было записано: к 1985 году увеличить производство мяса и молока в полтора раза, яиц — в 1,8 раза.

Коммунисты сельских партийных организаций, опираясь на широкий актив, стали уделять больше внимания воспитанию людей, повышению у них ответственности за порученное дело. Установили строгий контроль за тем, как реализуется каждый пункт намеченных пленумом мероприятий.

Райком партии целеустремленнее и более конкретно стал оказывать помощь и поддержку хозяйствам, первичным партийным организациям. Они стали действовать активнее, более боевито. Под особый контроль были взяты вопросы соревнования, распространения передового опыта.

Ликвидация пестроты в показателях сулила большую прибавку животноводческой продукции. В самом деле, на одной ферме доярка надаивает от коровы по три тысячи килограммов молока в год, на другой — гораздо меньше. В одних хозяйствах ежесуточный привес скота значительно выше, чем у других.

Показательна работа партийной организации колхоза «Гулистан». Коммунисты здесь четко определили решающий участок работы в животноводстве: это, конечно, корма. Только за счет улучшения кормления скота, заявили специалисты, можно на 10—20 процентов увеличить надои молока. Жизнь, практика подтвердили справедливость их утверждения.

Хозяйство на 134 процента выполнило план заготовки кормов. Заметно возросла продуктивность скота, хозяйство с честью справилось с выполнением высоких социалистических обязательств по производству животноводческой продукции. Решить проблему было нелегко. Чтобы высвободить земли под кормовые культуры, пришлось потесниться даже хлопку. Особенно этот процесс стал заметен в колхозах, где еще не полностью освоен севооборот.

Но при этом никто, конечно, не мог согласиться на уменьшение производства «белого золота». Выход был один — повысить урожайность, улучшить уход за посевами. Этот резерв, введенный в действие, дал хороший результат. Сырца стали производить еще больше, чем раньше.

Серьезную прибавку получили и бригады кормозаготовителей: участки, занятые под люцерной, в хозяйствах района увеличились с 1.700 гектаров до 3.000. Площади, засеянные кукурузой, расширились на 900 гектаров. Кормозаготовители успешно справились с заданием по выращиванию и заготовке сена, силоса, корнеплодов. Колхозы организованно провели зимовку, не допустили падежа и истощения животных. За счет совершенствования содержания скота в хозяйствах было сбережено по 20—30 голов крупного рогатого скота. Средний вес каждого сдаваемого на мясо животного по району составил 416 килограммов — на 77 килограммов больше, чем предусматривалось планом. А в колхозах имени 60-летия СССР, «Пахтабад», «Коммунизм», имени Х. Алимджана этот показатель оказался еще выше и составил 80—129 килограммов привеса. В целом по району государству сдано 2.382 тонны мяса. Годовой план выполнен досрочно.

Успешное осуществление Продовольственной программы во многом зависит от того, насколько инициативны, настойчивы в достижении цели коммунисты. Помню, присутствовал на открытом партийном собрании в колхозе имени К. Маркса. Приятно было слушать, когда колхозники говорили о коммунистах З. Шарипове, Х. Нарзиеве, А. Худайбердыеве, Д. Ибадове как о людях самоотверженного труда, настойчивых, инициативных, не жалеющих себя в работе.

Молочное производство претерпело тоже значительные изменения. Всем понятно, что выгоднее содержать высокопродуктивных коров. Ремонт стада до недавнего времени в основном осуществлялся за счет скота, который завозили из других республик. Это и дорого, и не все животные хорошо переносят акклиматизацию.

Партийные и советские органы поддержали предложение специалистов колхоза «Коммунизм» — организовать выращивание племенных телок. Теперь на многих фермах улучшен породный состав за счет коров-первотелок с гарантированной продуктивностью, выращиваемых в этом колхозе.

Прочная кормовая база, улучшенный породный состав позволили животноводам досрочно выполнять планы продажи молока государству. За пять месяцев заготовительными пунктами принято 4.669 тонн молока, что составляет 103 процента к полугодовому плану. Значительно перевыполнены годовые планы продажи государству яиц (140 процентов), каракуля (сдано на 3.500 шкурок больше предусмотренного заданием), годовой план сдачи коконов выполнен на 112 процентов, полугодовой план продажи шерсти — на 122 процента.

По сравнению с соответствующим периодом прошлого года производство мяса возросло на 10, каракуля — на 20, яиц — на 50 процентов. Эти цифры подтверждают, что решения, принятые на IX пленуме ЦК Компартии Узбекистана, успешно выполняются.

Большую помощь сельским труженикам оказывают подсобные хозяйства, созданные на промышленных предприятиях, в учреждениях, в организациях. Они произвели 76 тонн мяса, 29 тонн молока, 200 тысяч яиц, около двух тонн шерсти. Укрепляется материальная база подсобных хозяйств в хлопководческих бригадах, ставших важным поставщиком продуктов питания на внутриколхозные нужды.

Успех в осуществлении Продовольственной программы решают кадры. Райком уделяет им самое пристальное внимание. Широкой известностью пользуются коммунисты: главный зоотехник колхоза имени Энгельса Ш. Атаев, заведующий фермой колхоза «Пахтабад» И. Хасанов, доярка колхоза «Коммунизм», депутат Верховного Совета СССР Ш. Мукимова, дояр колхоза «Гулистан» М. Джумаев, кормачи из колхоза «60 лет СССР» — С. Рахимов и колхоза «Зарафшан» — Ш. Ширинов, другие.

Решить проблему подготовки и закрепления кадров массовых профессий — доярок, скотников, механизаторов — во многом помогают нам ученические производственные бригады. В них ежегодно работают более шести тысяч школьников, которые познают труд животноводов и земледельцев.

Успехи в выполнении Продовольственной программы радуют, но они не должны нас успокаивать. Партийные комитеты сосредоточивают усилия на устранении еще имеющихся недостатков, недоработок, стремятся лучше использовать резервы увеличения производства мяса, молока и других продуктов питания.

С. РАХИМОВ.
Первый секретарь Гиждуванского райкома партии.

ОБСЛУЖИВАНИЕ — ТОЛЬКО ОТЛИЧНОЕ

О досрочном выполнении личной пятилетки по перевозке пассажиров рапортовал передовой таксист Гулистанского автобусно-таксомоторного парка коммунист Агзамкул Шаимов.

Одним из первых поддержав почин «Две пятилетки за одну», Агзамкул сразу же взял темп, обеспечивающий безусловное достижение высокого рубежа. Стиль работы водителя — высокое мастерство, безаварийность, хозяйское отношение к технике. Вот благодаря этому и сумел он уже выполнить пятилетний план, сэкономив 400 литров бензина и два комплекта автошин. Коэффициент выхода его машины на линию 0,93 — один из самых высоких в автопарке.

Теперь Агзамкул Шаимов, подсчитав свои возможности, принял новое обязательство — за пятилетку выполнить одиннадцать годовых заданий. Следуя его примеру, многие водители автопарка также трудятся со значительным опережением графика.

(УзТАГ).

Сегодня — День мелиоратора



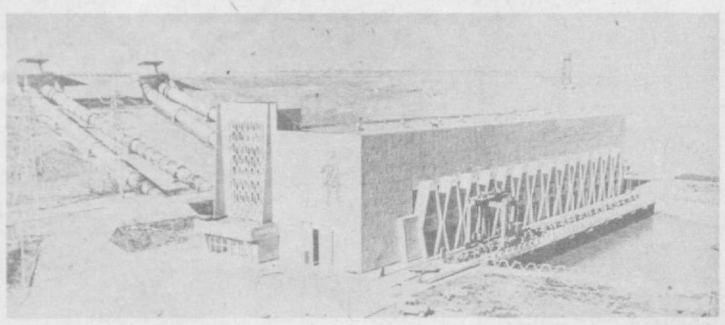

Насосная станция «Хамза-2». Десять ее агрегатов каждый мощностью 12,5 тысячи киловатт поднимают воду на высоту 55 метров и ежесекундно подают на поля 155 кубометров влаги. На снимках: слева — машинист насосной станции Юсуф Базаров; справа — вид на станцию.

Фото А. УСМАНОВА (УзТАГ).

ТВОРЦЫ ОРОШАЕМЫХ ПОЛЕЙ

Начало планомерному и широкому развитию ирригационного строительства и орошения земель в Средней Азии было положено историческим ленинским декретом, 65-летие со дня подписания которого недавно торжественно отмечалось.

Только за годы десятой пятилетки в Узбекистане введено в эксплуатацию около 215 тысяч гектаров новых орошаемых земель, мелиоративно улучшено 455 тысяч гектаров старопахотных земель, повышена водообеспеченность 660 тысяч гектаров.

Широкое распространение получили лотковая оросительная сеть, горизонтальный и вертикальный дренаж, машинное орошение. В строй введены новые предприятия по выпуску сборного железобетона, по производству и ремонту гидротехнического и насосно-силового оборудования. Это позволило поднять водное хозяйство на качественно новую ступень, приступить к переводу водохозяйственного строительства и эксплуатации оросительных систем на индустриальную основу.

Современная база Минводхоза Узбекской ССР позволяет создавать такие гиганты, как Туямуюнский гидротехнический комплекс с русловым и тремя наливными водохранилищами общей емкостью 7,8 миллиарда кубометров воды, который будет орошать до миллиона гектаров старопахотных и намеченных к освоению новых земель в двух братских республиках — Туркмении и Узбекистане. «Работает» на урожай детище нынешней пятилетки — Андижанское водохранилище. В стадии завершения строительство Караултюбинского, увеличена мощность Ахангаранского, Джизакского рукотворных морей, началось сооружение Туполангского, Шоркульского искусственных водоемов, строительство новых гидротехнических сооружений, каналов и насосных станций. Среди насосных станций такие крупнейшие, как Хамза, Кызылтепинская и Аму-Занг для подпитывания Южносурханского водохранилища, система насосных станций на канале М-3 с капсульными агрегатами в Кашкадарьинской области.

Мелиоративная система сегодня — это трубопроводы, гидросиловое и электротехническое оборудование, кабельная и полимерная продукция, средства автоматики, телемеханики и многое другое. Широко внедряются электронные вычислительные и управляющие машины. Работает АСУ водохозяйственного комплекса долины реки Зарафшан и Ферганской долины. Широкое внедрение автоматизированных систем управления водохозяйственными комплексами позволит еще эффективнее бороться с маловодьем.

В республике накоплен ценный опыт преодоления последствий нехватки оросительной влаги.

Опыт прошлых лет взят на вооружение.

Сейчас особое внимание уделено исключительно маловодным районам республики. Забетонировано уже более 300 километров межхозяйственных магистральных каналов, а до конца года в бетон оденется до тысячи километров рукотворных рек. 1.400 новых скважин будут подпитывать маловодные ирригационные системы, идет установка большого количества насосных агрегатов на коллекторно-дренажной сети, строится 98 крупных электрифицированных насосных станций.

Мелиораторам небезразлично, как будут использоваться земли после освоения. Труженики Минводхоза УзССР оказывают большую помощь земледельцам в рациональном использовании водных ресурсов, принимая на свой баланс закрытую горизонтальную дренажную и лотковую сети, оросительные скважины, колхозные и совхозные насосные станции.

Ведутся масштабные работы по орошению тысяч гектаров новых целинных земель на крупных массивах Голодной, Каршинской, Джизакской и Шерабадской степей, успешно работают на урожай земли, освоенные на Кумжыккенском, Элликалинском, Кумбасканском массивах в Каракалпакской АССР. Целинные земли подготавливаются к эксплуатации комплексно. Здесь идет строительство жилья, центров культуры и быта. Мелиораторы приняли обязательство ввести в 1983 году не 257 тыс. квадратных метров жилья, как намечалось, а 270 тысяч.

Вместе с земледельцами труженики отрасли создают и зерно-животноводческие комплексы, внося достойный вклад в реализацию Продовольственной программы. Так, в Бозатауском районе Каракалпакской АССР решено досрочно построить 4 коровника на 200 голов каждый, на Кызылкумском массиве в Хорезмской области — пять таких же коровников.

Успех в немалой степени зависит от уровня индустриализации водохозяйственного строительства и эксплуатации ирригационных систем. Перенос значительной части строительных операций в цеха предприятий стройиндустрии позволил сократить долю ручного труда и сроки выполнения работ, повысить производительность и качество строительства. Мощность заводов железобетонных изделий доведена до 840 тысяч кубометров в год. В эксплуатацию пущены первая очередь завода водозапорной арматуры в Нариманове, начал давать продукцию домостроительный комбинат в поселке Джамбай Самаркандской области, завершается строительство ДСК в Нукусе и Самарканде. На полную мощность действуют Ташкентский, Самаркандский, Каршинский, Джаркурганский, Ургенчский ЖКБИ, гравзавод, завод гончарно-дренажных труб. Освоены новые более экономичные виды ферм, плит, балок, стеновых панелей, опор, а также изготовление вагончиков и передвижных насосных станций.

Большие задачи стоят перед мелиораторами Узбекистана и по освоению земель Нечерноземья.

Труженики отрасли все шире разворачивают социалистическое соревнование. Стабильно добиваются высоких результатов коллективы трестов «Югкаракалпакводстрой», «Самаркандводстрой», «Андижанирстрой», «Эскиангарканалстрой», управление строительства «Туямуюнгидрострой», Ташкентского опытного механического ремонтно-экскаваторного завода и другие.

С начала одиннадцатой пятилетки освоено свыше 92 тысяч гектаров новых земель, мелиоративно улучшено 167 тысяч, капитально спланировано 124 тысячи гектаров. Повышена водообеспеченность 553 тысяч гектаров угодий.

Многие труженики отрасли горячо поддержали призыв бригадира хозрасчетной бригады управления строительства «Туямуюнгидрострой» Мадъяра Клычева — одного из инициаторов почина 15-ти. Удвоения производительности труда добиваются Герой Социалистического Труда Уразбай Длимбетов — машинист экскаватора из треста «Каракалпакводстрой», бригадир Гульмирза Алланиязов — из треста «Хорезмводстрой» и многие другие энтузиасты.

Свой традиционный праздник — День мелиоратора многотысячный отряд тружеников отрасли встречает на боевом посту, на переднем крае борьбы за высокий урожай-83.

И. ДЖУРАБЕКОВ.
Министр мелиорации и водного хозяйства Узбекской ССР.

МИР ЗА НЕДЕЛЮ

ДОЛГ ВСЕХ ГОСУДАРСТВ

Заявление Советского правительства, в котором дается оценка курса рейгановской администрации на достижение военного превосходства над Советским Союзом и другими социалистическими странами, вызвало большой резонанс во всем мире, особенно в Западной Европе. И это вполне понятно. Ведь в этом советском документе речь идет о вопросах, имеющих жизненно важное значение для народов.

В Западной Европе все больше ответственных деятелей понимают, что США, навязывая западноевропейским странам свои ракеты, фактически подставляют союзников по НАТО под ответный ядерный удар в случае развязывания империалистическими кругами атомной войны, превращают эти страны в заложников своей ядерной стратегии. А ведь такой ответный удар для большинства тех стран, где Вашингтон собирается разместить свои ракеты, может стать для них и последним. Об этом все чаще и чаще задумываются в столицах западноевропейских государств. И не случайно, что в интервью газете «Вашингтон пост» бывший канцлер ФРГ Г. Шмидт подчеркнул, что теперь он сомневается в серьезности действий администрации Рейгана на советско-американских переговорах в Женеве о контроле над вооружениями. «Мы, европейцы, — подчеркнул Шмидт, — хотим сотрудничать с Советским Союзом, особенно в области ограничения вооружений».

Прямой и ясный путь к этой цели намечен в заявлении Советского правительства. Вместе с тем, Советское правительство со всей определенностью предупредило, что претворение в жизнь решения США и НАТО о размещении новых американских ракет в Европе вынудит Советский Союз пересмотреть принятое им в прошлом году решение об одностороннем моратории на дальнейшее развертывание средств средней дальности в европейской зоне. Возникла бы также необходимость осуществить меры по развертыванию дополнительных средств с целью создания необходимого противовеса растущей группировке ядерных средств передового базирования США в Европе и в отношении самой территории Соединенных Штатов.

Советский Союз считает, однако, что еще можно обратить вспять опасное развитие событий. Именно этим стремлением и продиктовано заявление Советского правительства. Изложенные в нем советские предложения, основанные на принципе равенства и одинаковой безопасности, находят понимание как во влиятельных политических кругах Запада, так и среди широких слоев населения. Во многих странах, выступая в поддержку заявления Советского правительства, общественность требует: пока еще не поздно, положить конец опасному обострению обстановки! Люди доброй воли во всем мире поддерживают призыв Советского правительства ко всем государствам найти решение неотложных задач ограничения и сокращения вооружений, прежде всего ядерных.

Международное обозрение

ПО УКАЗКЕ ВАШИНГТОНА

Как и предсказывали осведомленные наблюдатели, 9-е совещание на высшем уровне семи капиталистических стран в Вильямсберге оказалось не в силах найти выход из глубокого экономического кризиса, поразившего весь капиталистический мир. На стол заседаний «большой семерки», констатирует «Вашингтон пост», «лег ошеломляющий список международных проблем».

Опираясь на свой все еще внушительный экономический потенциал и на господствующее положение доллара в мировой торговле, рейгановская администрация еще больше усилила в Вильямсберге свой давний курс на превращение экономических совещаний в верхах в форум для проталкивания своих гегемонистских целей. Прежде всего это выразилось в том, что США навязали участникам встречи принятие так называемого «совместного заявления». С его помощью Вашингтон, с одной стороны, по словам агентства ЮПИ, «старался скрыть трудности, с которыми сталкивается Рейган в попытке убедить западных лидеров, что его экономические рецепты — подходящее лекарство для всего западного мира». С другой стороны, цель навязанного союзникам США заявления состояла в том, чтобы обеспечить Вашингтону условия для развертывания в Западной Европе к концу 1983 года новых американских ядерных ракет.

Тот факт, что участники совещания в Вильямсберге под нажимом Вашингтона не столько занимались решением экономических проблем, сколько форсированием американских планов размещения в Европе новых ракет, французская газета «Монд» расценила как «усиление тенденции к превращению совещаний семерки в некий суператлантический институт под патронатом Соединенных Штатов». Рейгану удалось отодвинуть на задний план невыгодное для Соединенных Штатов обсуждение экономических разногласий со своими партнерами за счет выпячивания темы «солидарности западного мира» перед лицом пресловутой «советской военной угрозы».

Присоединившись к антисоветским позициям Вашингтона, участники вильямсбергской встречи подрывают основу поисков взаимоприемлемых решений, основанных на принципе равенства и одинаковой безопасности. Весьма примечательно, что из вильямсбергского заявления полностью вытравлено такое понятие, как «разрядка». Между тем интересы всех народов и государств требуют возвращения на путь разрядки — политической и военной.

ПОД ДИКТОВКУ США

Так называемый «весенний марафон» НАТО — серия совещаний руководящих органов блока в Брюсселе — проходит, как и следовало ожидать, по проторенному милитаристскому пути. В итоговом коммюнике сессии комитета военного планирования под диктовку министра обороны США Уайнбергера подтверждено решение о развертывании к концу года в Западной Европе новых американских ядерных ракет средней дальности. Подтверждена также возможность вмешательства стран НАТО в конфликты вне зоны действия альянса. Одобрены и другие программы создания и развертывания новейших видов оружия. Брюссельские совещания не оставляют сомнений, что НАТО продолжает форсировать гонку ядерных вооружений.

Вместе с тем, хотя администрация Рейгана оказывает возрастающий нажим на своих партнеров по блоку с целью вынудить их безоговорочно подчиниться милитаристскому курсу Вашингтона, оговорки имеют место. Как отмечает американское агентство Ассошиэйтед Пресс, «в натовском фронте появились трещины в области военного планирования и по ядерным, и по обычным вооружениям».

Впервые с тех пор, как в 1979 году было принято натовское решение о размещении в Европе американских ракет, Дания сделала оговорку в коммюнике, в которой говорится, что датский парламент отказался поддержать размещение американского ракетно-ядерного оружия первого удара. С возражениями против ряда положений коммюнике, особенно касающихся советско-американских переговоров об ограничении ядерных вооружений в Европе, выступила и греческая делегация.

Уайнбергер упорно добивался того, чтобы фонд НАТО на строительство новых баз и аэродромов и других военных объектов был увеличен на 1 млрд. долларов. Однако остальные участники согласились выделить на эти цели в два раза меньше, чем требовали США.

С серьезными трудностями встретился Уайнбергер и в своих домогательствах, чтобы все члены блока наращивали и без того огромный военный бюджет НАТО в сумме 275 млрд. долларов в год на 3 процента в реальном выражении.

Большие споры в Брюсселе возникли и вокруг вопроса о несбалансированности в торговле военной техникой. Западноевропейские партнеры США раздражены господством американских монополий на натовском рынке сбыта оружия. Это отражает грызню концернов вооружений США, ФРГ, Англии и Франции за свою долю «военного пирога» в Западной Европе.

Однако и то, в чем сошлись, и то, в чем разошлись натовцы в Брюсселе, лишний раз доказывает, насколько антинародным и опасным для дела мира является тот милитаристский курс, на который Соединенные Штаты толкают своих союзников.

Г. ШИШКИН.
(ТАСС).

ПОЛНОЕ ОДОБРЕНИЕ

ПРАГА, 4 июня. (ТАСС). Президиум ЦК КПЧ и Правительство ЧССР целиком и полностью одобряют заявление Советского правительства в связи с планируемым администрацией США развертыванием на территории Западной Европы новых американских ядерных ракет средней дальности и расценивают этот документ как пример конструктивного и реалистического подхода к проблемам современного взрывоопасного международного положения. Об этом говорится в распространенном здесь официальном сообщении.

Чехословацкие трудящиеся серьезно обеспокоены попытками США нарушить существующее военно-стратегическое равновесие и добиться превосходства над СССР. В этой связи особенно опасным представляется решение о размещении в Западной Европе новых американских ракет средней дальности. Реализация этих планов создала бы серьезную угрозу безопасности Чехословакии, Европейского континента и всего мира.

Поэтому, указывается далее в сообщении, мы приветствовали начало переговоров между СССР и США в Женеве. К сожалению, приходится констатировать, что позиция США на этих, как, впрочем, и на других переговорах по разоружению говорит о том, что нынешняя американская администрация не проявляет стремления к достижению конкретных позитивных результатов.

ВЕСТИ С РАЗНЫХ ШИРОТ

● КОНФЕРЕНЦИИ

▲ Проблемам творческого применения марксистско-ленинского учения в деятельности профсоюзов была посвящена научная конференция, состоявшаяся в Бернау близ Берлина. В ней приняли участие представители профсоюзов 15 стран, в том числе СССР.

● ПРОТЕСТЫ

▲ Ширится движение канадской общественности против гонки ядерных вооружений. Городской совет Брантфорда (провинция Онтарио) принял резолюцию, в которой этот город объявляется безъядерной зоной. В резолюции содержится также призыв ко всем муниципалитетам страны запретить на своей территории производство, транспортировку и хранение ядерного оружия.

● СИОНИЗМ

▲ Израильские власти, проводя экспансионистскую политику на оккупированных арабских территориях, отбирают у местного арабского населения плодородные земли. Как сообщает тунисская газета «Аль-Амаль», территория конфискованных у арабов земель составляет в настоящее время 36,9 процента всех сельскохозяйственных угодий Израиля.

● РЕПРЕССИИ

▲ Как сообщает агентство Франс пресс, в турецком городе Диярбакыр завершился процесс над группой членов «Курдской рабочей партии» (КРП). Военный суд приговорил 35 человек к смертной казни, 28 — к пожизненному тюремному заключению, а 331 подсудимого — к различным срокам тюремного заключения. Их обвиняли в деятельности, направленной на создание независимого Курдского государства на турецкой территории.

Банды сомосовцев, засылаемые ЦРУ Соединенных Штатов на никарагуанскую территорию, терпят одно поражение за другим. Мощными ударами сандинистские вооруженные силы отбрасывают контрреволюционеров на их базы в Гондурасе и Коста-Рике.

(Из газет).



По зубам!

Рис. А. САФРОНОВА.

НОВАТОРЫ ДЕРЖАТ СЛОВО

Личный творческий план на одиннадцатую пятилетку досрочно выполнил лучший рационализатор Андижанского предприятия электросетей Яков Арсенович Агаджанов. За два с небольшим года им подано и внедрено в производство десять предложений, направленных на повышение производительности и качества работы ремонтников. Их экономический эффект — 50 тысяч рублей.

Одна из последних новинок — созданная Яковом Арсеновичем совместно с другими новаторами установка по изготовлению изоляционных роликов, которых до сих пор остро не хватало андижанским электрикам. Теперь же дефицит в них ликвидирован. Испытания показали, что ролики, изготовленные на этой установке, отвечают самым высоким требованиям: они прочны и надежны. Уже внедряется в производство одиннадцатое предложение новатора — установка для ремонта измерительных трансформаторов.

Идеи рационализаторов, воплощенные в жизнь, облегчают труд рабочих и специалистов на всех участках производства. Поэтому пункт социалистических обязательств, где записано — подать в нынешнем году не менее 150 рацпредложений — на предприятии расценивается как один из важнейших. И новаторы держат слово: с начала года уже предложено около восьмидесяти новшеств, сэкономлены сотни тысяч рублей.

(Корр. УзТАГ).

Андижан.

Всемирный День охраны окружающей среды



ГОСУДАРСТВЕННАЯ ЗАДАЧА

В нашей стране охране окружающей среды уделяется самое пристальное внимание.

— Планомерная работа ведется и в нашей республике,— отметил в беседе с нашим корреспондентом начальник Узбекского республиканского управления по гидрометеорологии и контролю природной среды **Н. Н. Аксарин.**

Осуществляется широкий комплекс мероприятий, обеспечивающих снижение количества вредных выбросов в атмосферу, загрязнения вод. Ведется большая работа по озеленению городов и сельских населенных пунктов. Обширные планы намечены на одиннадцатую пятилетку и перспективу.

В Ташкенте, во всех областных и промышленных центрах мы организовали специальные лаборатории, проверяющие работу промышленных предприятий по выполнению ими природоохранных мероприятий. В 24 городах стационарные лаборатории «Пост-2» круглосуточно ведут наблюдения за изменениями атмосферного воздуха.

На 150 реках, озерах, водохранилищах организовано наблюдение за качеством воды. С этой целью систематически берутся пробы воды, которые поступают в химические лаборатории для анализа. Созданы специальные передвижные лаборатории, с помощью которых наши специалисты контролируют уровень загрязнения атмосферного воздуха, водных источников и почвы в районах расположения крупных промышленных предприятий, городов и территориально - промышленных комплексов. Центр, лабораторни, наблюдательные пункты, проводящие контроль, оснащены самыми современными техническими средствами, приборами, обеспечивающими получение точных данных.

Ежегодно мы проводим анализ более 250 тысяч проб воздуха, свыше 40 тысяч проб воды, более 3 тысяч—почвы. На основе полученных материалов принимаются меры воздействия на источники загрязнения природной среды и конкретных виновников.

При управлении создана государственная инспекция по охране атмосферного воздуха, основной задачей которой является контроль за соблюдением промышленными предприятиями, строительными и другими организациями соответствующих законов и рекомендаций, постановлений партии и правительства по вопросам охраны природы.

Работники инспекции систематически выезжают на предприятия, проверяют работу очистных сооружений, фильтров и другого оборудования. Контролируют освоение капитальных вложений на строительство очистных сооружений и установок. Ежегодно проверяется более 500 предприятий, строек, других объектов. Все это способствует уменьшению загрязнения воздушного бассейна вредными примесями, что имеет огромное значение для здоровья человека.

Интервью взял А. АУЛОВ.

Эту машину с надписью «Контроль чистоты атмосферы» часто можно встретить на улицах Ташкента. Сотрудники лаборатории контроля загрязнения атмосферного воздуха Ташкентского центра контроля загрязнения природной среды ведут контрольный отбор проб воздуха на загазованность.

На снимке: инженер Е. Глухова (слева) и старший техник С. Войнова на одном из стационарных постов, расположенных на улице Уста Ширин.

Фото Л. Гусеинова.

МАРШРУТЫ ДРУЖБЫ И ИСКУССТВА

ГАСТРОЛИ ДРУЖБЫ НАЧАЛ 3 ИЮНЯ В СТОЛИЦЕ БРАТСКОГО КАЗАХСТАНА УЗБЕКСКИЙ АКАДЕМИЧЕСКИЙ ТЕАТР ДРАМЫ ИМЕНИ ХАМЗЫ.

Алмаатинцы проявили большой интерес к выступлениям гостей, которые включили в свой репертуар лучшие работы последних лет. Среди них спектакли, созданные по произведениям русской и мировой классики, пьесам национальных драматургов. Афишу узбекских актеров украшают названия таких постановок, как «Заря революции» К. Яшена, «Бай и батрак» Хамзы, «На всякого мудреца довольно простоты» А. Островского, «Долг» У. Умарбекова.

— Мы с радостью встречаем на своей земле коллег из Узбекистана, — сказал народный артист СССР А. Мамбетов. — С коллективом Академического театра драмы имени Хамзы нас связывает давняя творческая дружба. Свидетельство тому — нынешние выступления узбекских мастеров сцены в Алма-Ате. В свою очередь, труппа Казахского академического театра драмы имени М. О. Ауэзова, которой я руковожу, начинает свой творческий отчет в Ташкенте. Уверен, что гастроли дружбы послужат дальнейшему сближению и взаимообогащению национальных культур.

На открытии гастролей присутствовал член Политбюро ЦК КПСС, первый секретарь ЦК Компартии Казахстана Д. А. Кунаев. (ТАСС).

ПРИЗНАНИЕ ЗРИТЕЛЕЙ

ГАСТРОЛИ

Завтра в Ташкенте открываются гастроли Казахского Государственного академического театра драмы имени Мухтара Ауэзова.

Казахский академический театр драмы имени Мухтара Ауэзова уже перешагнул полувековой рубеж своей творческой жизни. Первенец казахской профессиональной сцены, он поднял занавес 13 января 1926 года. От фольклорно-игровых представлений до спектаклей, отвечающих запросам самого взыскательного современного зрителя, — таков путь нашего коллектива, который, постигая основы русской реалистической школы, формировался как театр героико-романтического направления.

Первая пьеса, которую увидели зрители на сцене театра — трагедия Мухтара Ауэзова «Енлик-Кебек». Затем на афишах появились имена Пушкина, Гоголя, Тренева, драматургов братских советских республик. Успехи коллектива были высоко оценены — в 1936 году театру присвоено звание академического.

60—70-е годы — время поиска новых выразительных средств, овладения современным сценическим и эстетическим мышлением, разработки актуальных тем. В спектаклях тех лет с особой силой звучит философский и гражданский пафос. «Материнское поле» Ч. Айтматова, «Ленин в 1918 году» А. Каплера, «Сильнее смерти» С. Жунусова, «Всеми забытый» Н. Хикмета, «Дети солнца» М. Горького и другие постановки отличают яркая метафоричность сценического языка, глубина мысли.

Признанием зрителей театр обязан не только репертуару и своеобразию режиссуры. Немирович-Данченко говорил: «Театр — это три актера на площади». Да, славу родному театру создали прежде всего актеры. В нашем коллективе рука об руку трудятся мастера разных поколений. Среди них народные артисты СССР Х. Букеева, С. Майканова, Ш. Жандарбекова, А. Ашимов, Ф. Шарипова, С. Ногайбаев, народные артисты Казахской ССР К. Бадыров, Б. Римова, Ш. Мусин, М. Суртубаев, С. Оразбаев, А. Молдабеков, З. Досанова. В прошлом году звания заслуженного артиста Казахской ССР были удостоены наши молодые актеры: Т. Жаманкулов, Г. Аспетова, К. Тастанбеков, А. Боранбаев, М. Утекешева, Б. Жангалиева и другие. В театре много способной молодежи. Это выпускники Алма-Атинского театрально - художествен н ого истиутта и центральных вузов страны — Г. Ералиева, Н. Ташимова, Р. Даулетшина, О. Кечебаев, К. Тлеубова и другие.

Интересно заявили о себе молодые режиссеры А. Рахимов, С. Асылханов и Д. Арынгазиева.

Нынешние творческие поиски театра определяет интерес к углубленной психологической разработке характеров, внутреннего мира героев. Об этом говорит, например, обращение к драматургии А. Чехова — поставлена пьеса «Дядя Ваня».

Среди постановок последних лет историческая драма Героя Социалистического Труда Г. Мусрепова «Завещание потомкам», героическая пьеса «Клятва» Т. Ахтанова, посвященная 250-летию добровольного присоединения Казахстана к России, «Риск» Р. Сейсенбаева, «Старомодная комедия» А. Арбузова. Представлена в репертуаре театра и узбекская драматургия — «Бунт невесток» С. Ахмада. К гастролям в Ташкенте мы поставили спектакль «Алишер Навои» Уйгуна и И. Султанова.

Гастроли эти для нас особенно ответственны. И не только потому, что мы приехали в Ташкент впервые. Они пришлись на знаменательное время, когда ваша республика идет навстречу 60-летию образования Узбекской ССР и Компартии Узбекистана, а Ташкент готовится к своему 2000-летию. Наши народы связывает дружба, уходящая своими корнями в далекое прошлое, общность языка и истории. Нынешние гастроли — еще одно проявление благотворного процесса взаимовлияния и взаимообогащения культур братских народов. У нас в республике хорошо знают имена народных артистов СССР Шукура Бурханова, Сары Ишантураевой, Тамары Ханум, Лютфиханум Сарымсаковой, Наби Рахимова и других мастеров искусства Узбекистана. В эти же дни алма-атинские зрители идут на спектакли академического театра драмы имени Хамзы. Надеемся, что такие гастроли станут традиционными.

Кроме спектаклей «Алишер Навои» и «Бунт невесток», мы привезли в Ташкент «Материнское поле» Ч. Айтматова, «Карагоз» М. Ауэзова, «Козы-Корпеш и Баян-слу» Г. Мусрепова, «Дядя Ваня» А. Чехова, «Восхождение на Фудзияму» Ч. Айтматова и К. Мухамеджанова, «Наследники» Д. Исабекова. В них заняты и признанные мастера казахской сцены, и молодежь. Хочется верить, что наши спектакли, которые будут идти на сцене театра имени Хамзы, найдут отклик в сердцах взыскательных ташкентских зрителей, театральной общественности, критики.

А. МАМБЕТОВ.
Народный артист СССР, лауреат Государственной премии СССР и Казахской ССР, главный режиссер театра.

На снимках: народная артистка СССР Шолпан Жандарбекова в роли Катерины в спектакле «Чокан Валиханов»; народная артистка СССР Сабира Майканова в роли Фармон в спектакле «Бунт невесток».





РАССКАЗЫ О КОММУНИСТАХ

ТОВАРИЩ СЕКРЕТАРЬ

КОММУНИСТЫ КОЛХОЗА «ЛЕНИНАБАД» БУВАЙДИНСКОГО РАЙОНА О СВОЕМ ВОЖАКЕ МАХПРАТ ХУЖАМОВОЙ

С многими секретарями партийных комитетов довелось мне встречаться. Что греха таить, попадались и такие, которые о делах своей партийной организации рассказывали с оглядкой на председателя колхоза или директора совхоза. А бывало и так, что председатель правления и в работе партийной организации ориентировался лучше, чем ее вожак. Нередко таких секретарей, что называется, «вывозила» добрая слава коллектива, привычная инерция суждения: если дела в хозяйстве идут хорошо, значит и партийная работа на высоте.

Десять лет назад коммунисты колхоза «Ленинабад» избрали Махпрат своим вожаком. Она еще молодая женщина, но товарищи разглядели в ней ту внутреннюю силу, тот крепкий нравственный стержень, который побуждает людей доверять свои радости и печали, идти к ней со своими бедами и проблемами, поверять маленькие житейские секреты.

Махпрат для них — старший товарищ. В высокой истинности этого слова убедили разговоры со многими колхозниками. Им и слово:

Рассказывает председатель колхоза Турдыбай ХОДЖАЕВ:

— Мы с Махпрат почти сверстники, и жизненные дороги часто вели нас рядом. Так и получилось, что почти одновременно уехали на учебу в Ташкент. Я учился в сельскохозяйственном, она через год по путевке колхоза поступила в институт народного хозяйства.

Любить свои места для человека столь же естественно, как любить самых близких людей. Не раз в Ташкенте я вспоминал свой отчий дом. Как ни интересно жить в столице, а скучали сельские ребята и девушки по родным кишлакам, тишине над полями.

Тогда и предложила Махпрат:

— А знаете, сколько нас, бувайдинцев, сейчас учится в Ташкенте? Семнадцать. Давайте организуем вечер земляков!

И не просто предложила, а организовала его. Собрались мы, словно встретились с родными местами. А теперь, когда я смотрю на снимок — мы все и сфотографировались тогда, — словно встречаюсь со своей студенческой юностью.

Позже, когда мы с Махпрат стали работать в одном колхозе: я—участковым агрономом, она — помощником бухгалтера, не раз подмечал ее умение понимать людей, делать для них то, что в этот момент необходимо. Ей свойственна такая действенная активность.

И еще подлинная партийная принципиальность, которая отличала ее, еще молодого специалиста, с первых шагов и, конечно, не могла быть не замеченной людьми.

Первое общественное поручение: Махпрат — член экономического совета колхоза. Цель совета — контроль за расходом заработной платы и расходов на каждый вид сельскохозяйственных работ. Сколько ездила тогда по бригадам, а потом не раз выступала на заседании правления. Велика ее заслуга в том, что в нашем колхозе за десять лет себестоимость центнера сырца снизилась на четырнадцать рублей.

Продолжает разговор заслуженный хлопкороб Узбекской ССР бригадир Умар Джураев:

— Бригадиром я уже двадцать лет. На моих глазах начинала работать в колхозе Махпрат. Хорошо помнятся и ее первые шаги как молодого специалиста.

Когда в 1974 году избрали Махпрат Хужамову секретарем парткома, я, как и другие коммунисты, был уверен: оправдает она наше доверие. И рад, что так и вышло.

Любит она нашу землю. Любит и ценит наш хлопкоробский труд. И люди чувствуют это. Всем найдет она приветливое слово, ключик к сердцам людей.

Вот говорят о ней: умеет она с людьми говорить. А что это значит? На мой взгляд, это не просто умение убедить человека в своей правоте, но добиться, чтобы его слово отозвалось делом. Вот как в случае, например, с нашим поливальщиком Нуритдином Кадыровым. Сколько раз бывало—пустит воду и уйдет. Как мы с ним ни бились, все бестолку.

И Махпрат, а она все время в бригадах, в поле, потому и людей хорошо знает, узнала и о том, что не раз подводил нас Нуритдин. Нашла она слова — другие что ли, и послушал он секретаря парткома. Достучалась до самых отдаленных уголков совести человека. Нуритдин теперь наш самый лучший поливальщик.

Махпрат и нам, коммунистам, всегда в первую очередь напоминает об ответственности. Требовательно подходит она к человеку. А чувствуя, что на тебя надеются, верят в твои силы, человек всегда становится сильнее.

Вот пришла недавно Махпрат к коммунистам нашей бригады: давайте посоветуемся, как укрепить партийную прослойку на ферме и в гараже. Никто не сказал ей: не наше, мол, это дело. Четыре коммуниста отозвались на ее призыв, перешли туда, хоть и не очень приятно менять свое привычное хлопкоробское дело на новое, уходить из коллектива, с которым сроднился.

Заключает заведующий фермой Жумабай БЕГМАТОВ:

— В животноводстве самое главное — корма. С этого и начала Махпрат Хужамова, когда ее избрали секретарем парткома. Первый ее разговор с тогдашним главным агрономом о чем шел? О севооборотах. Тогда этот показатель у нас был ниже среднего по району. А теперь в колхозе внедрен полный севооборот.

Стала она советоваться со специалистами — как поднять урожайность кормовых культур, используя современную агротехнику.

Хочу особо отметить: вникая во все вопросы развития животноводства, Махпрат не забывает о том, что планы выполнять должны люди. С ними она работает в первую очередь. Каждый день проводятся политинформации, каждые десять дней подводятся итоги соревнования, налажен ежедневный учет труда.

И каждый день, если Махпрат не в отъезде, она на ферме. Организует активистов, организует дело. Частые гости у доярок члены парткома, народные контролеры.

Заслуга секретаря парткома и в том, что в хозяйстве стали больше заботиться о животноводах. Десять семей справили за последнее время новоселье, построен удобный дом для отдыха животноводов.

Только делами своими может заслужить коммунист уважение товарищей по партии. Сделанное никогда не остается бесследно. Все помнят люди: и что секретарь парткома всегда с ними, и что настойчива и требовательна, но и проявляет заботу о людях. Первый шаг Махпрат как секретаря парткома был несколько необычен — добилась открытия в колхозе молочной кухни, где готовилось питание для малышей. Это открыло людские сердца.

Сколько еще впереди у колхозников «Ленинабада», а значит, и у секретаря парткома нерешенных и сложных проблем. Вот подсказывают ей люди: больше надо заниматься быстом, воспитанием молодежи. Они уверены — прислушается к ним товарищ секретарь. Обязательно.

К. ЯКОВЛЕВА.

«ПРАВДЕ ВОСТОКА" ОТВЕЧАЮТ

«АЗОТ В АРБУЗЕ»

В статье, опубликованной 30 апреля, затрагивались вопросы улучшения качества бахчевых культур и организации торговли ими.

Заместитель министра торговли Узбекской ССР Н. Давыдов сообщил: министерство считает необходимым плоды и овощи подвергать обязательной проверке при поступлении на приемные пункты заготовительных организаций с выдачей соответствующего документа. Заготконторы или заготпункты при отпуске этой продукции торгующим организациям должны обязательно ссылаться в накладных на это разрешение.

Такой порядок позволит устранить возможность завоза в торгующие организации недоброкачественной продукции, установить на месте источник ее поступления — колхоз, совхоз, бригады или отделения, принять необходимые меры для пресечения производства продукции с нарушением технологии применения минеральных удобрений.

Поступил ответ заместителя председателя Узбекбрляшу Г. Волкова. Правление обсудило статью «Азот в арбузе», считает, что в целях дальнейшего улучшения качества бахчевых культур целесообразно лабораторные анализы производить непосредственно в местах их производства. Кооперативные организации торгуют бахчевыми культурами, которые поступают из хозяйств и частично закупаются в индивидуальном секторе. В обоих случаях реализуются они только при наличии удостоверения качества.

СПЕКУЛЯЦИИ — БОЙ!

ОТ НАКАЗАНИЯ НЕ УЙТИ

ИЗ СУДЕБНОЙ ПРАКТИКИ

Каждому — по труду. Это основной принцип распределения общественных благ при социализме. Мы строим, производим, выращиваем, все — для блага общества. Но все же есть люди, которые, стремясь обогатиться за счет государства, не участвуют в общественно полезном труде. Их в народе называют тунеядцами. Одной из наиболее опасных их разновидностей являются спекулянты. Еще в 1921 году В. И. Ленин указывал, что «надо пересмотреть и переработать все законы о спекуляции, объявив наказуемым (и преследуя фактически с тройной против прежнего строгостью) всякое хищение, всякое уклонение, прямое или косвенное, открытое или прикрытое от государственного контроля, надзора, учета».

Указания вождя и создателя Советского государства о необходимости решительной борьбы со спекуляцией имеют свою актуальность и в наши дни. В статье 13 Конституции СССР записано, что основу личной собственности граждан составляют трудовые доходы, а в статье 60 — что уклонение от общественно полезного труда несовместимо с принципами социалистического общества.

Поэтому в республике постоянно ведется борьба со спекуляцией. Только в этом году к судебной ответственности привлечено более трех тысяч спекулянтов и к административной ответственности за спекуляцию в небольших размерах — около двух тысяч человек.

На Сергелийском рынке в Ташкенте работниками милиции были задержаны Н. Даличенко и О. Зубенко, которые торговали по спекулятивным ценам импортными мужскими сорочками и детскими костюмчиками. Во время расследования встал вопрос: где же они могли купить эти изделия производства Индии, Пакистана и Чехословакии? Следы привели во Фрунзенский торговый центр. Оказалось, что спекулянток снабжал, конечно небескорыстно, заведующий складом швейных изделий З. Юлдашев. Этот пример характерен. Материалы расследования дел о спекуляции показывают, что спекулянты всегда имеют связи с нечестными работниками складов, баз, магазинов.

Юлдашев осужден к восьми годам лишения свободы и отбывает наказание. Из следственных материалов видно, что Юлдашев по существу открыто торговал на складе. При задержании его было обнаружено более 10 тысяч рублей не сданной Юлдашевым незаконной выручки и припрятанных дефицитных товаров на сумму около двух тысяч рублей. Доступ на склад посторонним лицам был свободен даже тогда, когда магазин не работал. Трудно поверить, чтобы об этом не знал директор Фрунзенского торгового центра М. Салихов. По его мнению, которое он изложил суду в характеристике, заведующий складом — просто идеальный работник.

Мы часто задумываемся об истоках спекуляции. Ссылаемся на недостатки воспитательной работы и т. д. Может быть, так же О. Зубенко не знала, что спекуляция — большое зло и по неведению оказалась вовлеченной в преступление? Если бы так! Во время следствия она сдавала экзамены на факультете журналистики Ташкентского государственного университета, который потом выдал ей диплом об окончании учебы. Кстати, она изучала основы советского права и, как оценили ее знания преподаватели, успешно усвоила этот предмет. С таких лиц спрос должен быть вдвойне. Нельзя понять и жителей квартала № 8 Сергелийского района, которые вместо принципиальной оценки поступка Зубенко даже выделили общественного защитника для участия в суде.

Вот другой пример.

Мебельная промышленность Узбекистана, хотя и улучшает качество выпускаемой продукции, обеспечить всех мебелью повышенного спроса пока не может. Чтобы удовлетворить запросы населения, исполкомы местных Советов ввели определенные правила продажи такой мебели. Но взять их на контроль не сумели. Этим воспользовались ловкие дельцы, пробравшиеся в торговлю и трансагентства. Такое осиное гнездо спекулянтов и взяточников свили в магазине № 10 (директор А. Каримов) «Ташхозторга» и обслуживающем агентстве № 3 объединения «Ташгортрансэкспедиция» (директор т. Мартиросов) старший продавец С. Дусматов, приемщик заказов на автоуслуги В. Ходырев, грузчик С. Сурженко и водители автомашин АТП № 39 Ташгоравтотреста централизованных перевозок С. Щербаков и Л. Мироян.

Все они получили по заслугам. К ответственности привлечены и заместитель начальника транспортного цеха завода «Средазэлектроаппарат» В. Беньяминов, который снабжал Щербакова и Мирояна фиктивными документами, прикрываясь которыми, они использовали государственный автотранспорт для перевозок мебели с баз и магазина на квартиры «клиентов». Даже когда дельцов взяли с поличным, «Средазэлектроаппарат» выделил не общественного обвинителя, а общественного защитника. Нельзя считать правильным и исчерпывающими действия руководства «Ташхозторга», приказом которого директору магазина № 10 А. Каримову объявлен... выговор.

Вот так отдельные граждане, руководители хозяйственных и торговых организаций, на словах осуждая спекулянтов и их пособников, на деле порой встают на их защиту. Здесь надо сказать не только о тех, кто спекулирует, но и о тех, кто вступает в преступные сделки. Разве не понимали граждане И. Фролов, работающий в управлении спецработ при Ташгорисполкоме, П. Петин — рабочий авиаобъединения имени Чкалова, В. Малышев — начальник участка АТП-6 города Ташкента, заплатившие спекулянтам за мебельные гарнитуры стоимостью 503 рубля по 1.100 рублей, или А. Айрапетова, сотрудница Министерства легкой промышленности, переплатившая 800 рублей, и другие, что способствуют совершению преступлений? Знали, но сознательно шли на это, по существу выступая в роли взяткодателей.

Вторая разновидность спекулянтов — лица, уклоняющиеся от общественно полезной деятельности, систематически скупающие у тружеников села ранние овощи, фрукты, бахчевые культуры для перепродажи в других регионах страны. При этом они не всегда честным путем получают места в самолетах и поездах, используют грузовой государственный автотранспорт, нередко запасаются фиктивными справками сельских Советов о наличии приусадебных участков. А ведь живут они в наших населенных пунктах, в окружении честных людей, которые нередко занимают позицию «моя хата с краю».

Со спекуляцией, очевидно, трудно бороться только усилиями административных органов. Большую помощь в изобличении спекулянтов должны оказать трудящиеся.

Общественные организации, трудовые коллективы, домоуправления не должны проходить мимо случаев покровительства спекулянтов, закрывать глаза на случаи перепродажи товаров на территории и в помещениях предприятий, учреждений и организаций, по месту жительства. Уведомление милиции, прокуратуры или других органов о любом известном, готовящемся или совершенном преступлении является моральным долгом каждого советского человека. Укрывательство спекулянтов наказывается по части I статьи 169 Уголовного кодекса Узбекской ССР лишением свободы на срок до двух лет или исправительными работами на тот же срок.

Должна быть усилена борьба с припрятыванием товаров от покупателей, необоснованной задержкой ее реализации. За нарушения правил торговли виновные привлекаются к уголовной ответственности. Большая роль в выявлении каждого такого случая принадлежит Государственной торговой инспекции. Ее деятельность должна быть еще более принципиальной, оперативной и настойчивой.

Не всегда выполняют требования закона о бескомпромиссной борьбе со спекулянтами и работники правоохранительных органов. Порой действия работников милиции направлены не против злостных спекулянтов, а против лиц, случайно оказавшихся застигнутыми при продаже лично им принадлежащих вещей. В процессе расследования зачастую работники милиции не стремятся выявить источники, из которых спекулянты снабжаются дефицитными товарами. Не всегда правильную оценку получают действия преступников в решениях судов. Бывают случаи, когда злостные спекулянты получают мягкое наказание без конфискации имущества. Редко информируются о спекулянтах трудовые коллективы, где те работают.

Следует признать, что не на должном уровне еще находится и прокурорский надзор за исполнением законов, направленных на борьбу со спекуляцией.

Новым проявлением заботы партии и правительства об удовлетворении растущих запросов населения является постановление ЦК КПСС и Совета Министров СССР «О дополнительных мерах по улучшению обеспечения населения товарами народного потребления в 1983—1985 годах». Конкретные меры по расширению производства товаров народного потребления в республике намечены на состоявшемся недавно пленуме ЦК Компартии Узбекистана.

В решении этих вопросов многое зависит от министерств легкой, местной промышленности, бытового обслуживания, сельского и плодоовощного хозяйства, от предприятий других министерств и ведомств, производящих товары широкого потребления, от местных Советов народных депутатов.

Только совместными усилиями партийных, государственных, советских органов, общественных организаций, добровольных народных дружин, товарищеских судов, трудовых коллективов можно создать обстановку всеобщей нетерпимости к расхитителям, взяточникам, спекулянтам и другим жуликам.

Н. БУРИХОДЖАЕВ,
Прокурор Узбекской ССР.

ЧТО У ВАС НОВОГО?

Вода пришла на целину • Почет старожилу • В честь поэтессы • Премьеры на небесных дорогах

Ю. АТАДЖАНОВ, начальник Элликалинского районного управления водного хозяйства:

— В нашем районе вступил в строй мощный гидроузел, который распределяет в секунду до пятидесяти кубометров воды по каналам «Элликала» и «НР-1» для орошения целинных массивов на юго-востоке Караналпакии. Теперь отпала надобность в использовании насосов «Алтай», улучшилась водообеспеченность четырех тысяч гектаров. Сейчас коллективы механизированных колонн треста «Югкараналпанводстрой» заняты реконструкцией канала «Амирабад» протяженностью свыше 33 километров.

Б. ТАДЖИБАЕВ, председатель кишлачного Совета Найманво Московского района Андижанской области:

— Жители кишлака Верхний Найманво отметили столетие односельчанина Исман-бобо Тусназарова. Вся его жизнь связана с землей. Активный участник становления и укрепления Советской власти в Ферганской долине, Исман-бобо первым вступил в сельхозартель «Кызыл батыр», был пахарем и сеятелем, поливальщиком и механизатором, выращивал хлеб и хлопок, растил сады и виноградники. И сейчас он не сидит без дела, помогает молодым земледельцам, щедро делится опытом выращивания высоких урожаев. Чествовать юбиляра приехали его многочисленные дети, внуки, правнуки и праправнуки, руководители кишлачного Совета и колхоза «Правда». Приветствовали его и учащиеся школы № 41. Вместе с долгожителем поздравления принимали его жена Караматхон-бибн и брат Урманбай-ата, которые разменяли девятый десяток лет.

Э. НАБИЕВ, заместитель председателя Ургутского райисполкома:

— В нашем райцентре воздвигнут бюст известной узбекской поэтессы Рано Узаковой. Он установлен на территории школы № 100, носящей ее имя. Уроженка Сурхандарьи, Р. Узакова училась, жила и творила на самаркандской земле. В кабинете узбекского языка и литературы школы создан уголок поэтессы, лучшим ученикам предоставляется право сидеть за ее партой с памятной надписью. На торжествах по случаю открытия бюста выступили профессор Самаркандского университета академик В. Абдуллаев, дочь поэтессы заведующая детским садом № 53 Рахима Узакова, гости из Джарнургана, звучали стихи Рано Узаковой.

Г. ГОРНОСТАЕВ, старший инженер группы расписания Узбекского управления гражданской авиации:

— Аэрофлот перешел на летнее расписание. Увеличилась частота движения самолетов практически на всех рейсах, введен ряд новых. С расширением самолетного парка Ташкентского авиапредприятия появилась возможность использования реактивных машин на трассах Ташкент — Нукус — Актюбинск и Ташкент — Алма-Ата, где начали летать 70-местные Ту-134. Скоростной Ту-154 вышел на маршруты, связывающие узбекскую столицу и областные центры с городами Северного Кавказа, Крыма и Приднепровья, в частности с Ростовом-на-Дону и Днепропетровском. С первого июня из Ташкента в Москву ежедневно вылетают два Ил-86 и четыре Ил-62. В середине июня ташкентские экипажи откроют первую для себя международную трассу на лайнерах Ту-154 в Кабул.

Интервью взял Ш. ЗАЙНУТДИНОВ.

ДНИ КУЛЬТУРЫ СР МАКЕДОНИИ (СФРЮ) В УЗБЕКСКОЙ ССР

1983 июнь

ПРАЗДНИК ДРУЖБЫ

С 5 ПО 12 ИЮНЯ В УЗБЕКИСТАНЕ СОСТОЯТСЯ ДНИ КУЛЬТУРЫ СОЦИАЛИСТИЧЕСКОЙ РЕСПУБЛИКИ МАКЕДОНИИ.

Македония — одна из шести союзных республик многонационального югославского государства. Узбекистан с ней связывают давние узы дружбы, общность традиций, экономики, в частности, сельского хозяйства.

Если Узбекистан — основная хлопковая база СССР, то Македония — главный производитель «белого золота» в Югославии. Ценная техническая культура здесь выращивается в долине реки Вардар, пересекающей республику с севера на юг. Труд местных земледельцев значительно облегчают хлопкоуборочные машины, поставляемые в Югославию заводом «Ташсельмаш». Узбекские хлопкоробы, механизаторы, агрономы, селекционеры щедро делятся своим богатым опытом с македонскими коллегами.

Особое место в истории взаимоотношений наших республик занимает тот факт, что городами-побратимами стали Ташкент и Скопье. Их сплотила общая беда — землетрясение, породнила всенародная эпопея восстановления этих городов, опыт застройки современных жилых кварталов, создания грандиозных архитектурных ансамблей. Два города регулярно обмениваются делегациями, устраивают совместные концерты и выставки, проводят встречи молодежи и специалистов народного хозяйства.

На землю Узбекистана приходит большой праздник дружбы. Он предусмотрен подписанной весной нынешнего года в Москве программой культурного сотрудничества между Советским Союзом и Югославией на 1983—1985 годы.

Сегодня в Ташкент прибывает представительная делегация, возглавляемая председателем исполкома Скупщины Македонии Д. Ставревым. Торжественное открытие дней культуры Социалистической Республики Македонии в Узбекистане состоится завтра в Большом театре оперы и балета имени Алишера Навои.

В течение восьми дней гости из дружественной страны побывают на промышленных предприятиях, в колхозах и совхозах Ташкентской, Джизакской, Самаркандской областей. Узбекские зрители увидят выступления фольклорного ансамбля «Танец Македонии» и эстрадного коллектива «Хлеб и соль». В Выставочном зале Союза художников Узбекистана откроется выставка книжной продукции Македонии, в Музее дружбы народов СССР — обширная фотоэкспозиция, знакомящая с историей и сегодняшним днем одной из союзных республик СФРЮ. В кинотеатрах городов Узбекистана состоятся просмотры художественных, документальных и мультипликационных фильмов Македонской киностудии. Специальную передачу подготовило к празднику телевидение Скопье.

В составе делегации — писатели, композиторы, архитекторы, музыканты, кинематографисты, художники. Они станут гостями творческих союзов нашей республики. В рамках праздника пройдут дни Скопье в Ташкенте.

Ответный визит мастеров искусств Узбекистана в Югославию состоится в будущем году, когда наша республика отметит свое шестидесятилетие.



На снимке: Ташкент сегодня. Фотохроника УзТАГ.

МОЛОДАЯ ПАЛИТРА УЗБЕКИСТАНА

Все виды и жанры изобразительного искусства представлены на открывшейся 3 июня в Ташкенте республиканской выставке «Показывают молодые». На этом традиционном смотре творчества художников демонстрируется около пятисот работ.

Основная часть экспозиции обращена к сегодняшнему дню, повествует о величии дел советского человека — строителя коммунистического общества, его стремлении к укреплению мира на планете.

Представленные на выставке работы говорят о постоянном творческом поиске, который ведут молодые художники, об их стремлении создавать произведения, созвучные эпохе.

(УзТАГ).

БЕССМЕРТНАЯ ЛИРА

6 июня — день рождения великого русского поэта Александра Сергеевича Пушкина. По традиции этот день в нашей стране самый большой поэтический праздник.

Широко будет отмечаться Всесоюзный пушкинский праздник поэзии и в Узбекистане. О его программе рассказывает секретарь правления Союза писателей Узбекской ССР Б. С. ПАРМУЗИН.

Творчество Пушкина давно стало неотъемлемой частью духовной жизни узбекского народа. Его книги издаются в республике массовыми тиражами. Первые переводы его произведений были сделаны еще до Октябрьской революции. В советское время к творчеству великого поэта приобщали узбекского читателя Хамид Алимджан, Айбек, Гафур Гулям, Максуд Шейхзаде, Абдулла Каххар, Миртемир. Вдохновенные строки Пушкина звучат сегодня на узбекском языке в переводе Зульфии, Уйгуна, многих других современных поэтов республики.

Поэзия и проза Пушкина сыграли и сейчас играют большую роль в развитии узбекской советской литературы. Творчество его — бесценная школа литературного мастерства для узбекских писателей.

Традиционные чтения в честь дня рождения великого поэта начнутся у памятника Пушкину в Ташкенте, на площади, носящей его имя. Здесь соберутся видные писатели и поэты, многочисленные читатели. Прозвучат не только бессмертные строки Пушкина, но и стихи о нем на русском и узбекском языках. Исполнят арии из опер, романсы на стихи Пушкина, фрагменты из спектаклей, созданных по его произведениям, артисты ташкентских театров.

Институт языка и литературы имени Пушкина Академии наук Узбекской ССР проведет традиционную седьмую научную конференцию, посвященную проблемам изучения творчества поэта. Литературоведы сделают сообщения о новых исследованиях, посвященных наследию поэта, его влиянию на узбекскую поэзию и прозу. В числе тем докладов: «Интерпретация стихотворения «Я вас любил...» в переводе на узбекский язык», «Стихотворение Пушкина «Памятник» и русская советская поэзия». «Пушкинские традиции в современной узбекской драматической поэме». «О переводах стихотворения Пушкина «Подражания Корану» на узбекский язык».

Радость общения с пушкинской поэзией ожидает тех, кто придет в Ташкентский педагогический институт имени Низами на вечер поэзии.

В парках, дворцах культуры, клубах столицы республики, областных и районных центров пройдет этот праздник. На промышленных предприятиях, в колхозах и совхозах, в школах и вузах, учреждениях и воинских частях встретятся с читателями литераторы республики, которые будут говорить о мировом значении творчества Пушкина, о влиянии его на развитие современной литературы, прочтут его стихи, а также стихи о нем.

Одним из центральных событий праздника станет поэтический вечер в столичном концертном зале «Бахор», где прозвучат бессмертные строки.

В. НИКОЛАЕВ.

ВОСКРЕСНЫЕ ШАХМАТНЫЕ ВЕЧЕРА

Раздел ведет кандидат в мастера У. ЭЛЬБЕКОВ.

УСПЕХ МОЛОДЕЖИ

В Ташкенте завершился чемпионат Узбекистана по шахматам. Почетный титул оспаривали 18 участников, включенных в высшую лигу. Победителем стал ташкентский кандидат в мастера спорта СССР Рашид Зиятдинов, набравший 11,5 очка из 17 возможных. Новый чемпион — инженер кафедры общей механики ТашГУ, ему 25 лет.

В турнире успешно выступили и другие представители молодого поколения шахматистов.

СТАРТ ВЗЯЛИ ЮНИОРЫ

3 июня в Ивано-Франковске состоялось торжественное открытие Всесоюзного командного первенства юниоров «Белая ладья». Спортивную честь нашей республики защищают шахматисты чирчикской средней школы № 19, которые первенствовали в зональных соревнованиях. Чемпионат юниоров продлится до 14 июня.

НОВАЯ КНИГА

«Шахматы в жизни ученых»— так называется новая книга кандидата технических наук С. Я. Гродзенского, выпущенная московским издательством «Наука».

Более сорока очерков, написанных автором на основе личных встреч с великими учеными и архивных изысканий, рассказывают о значении шахмат в жизни русских и советских деятелей науки.

КОНКУРС—2

Задание четвертое

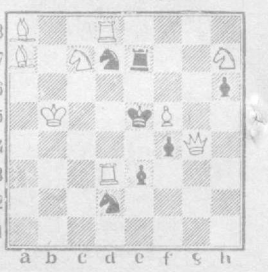

Мат в два хода

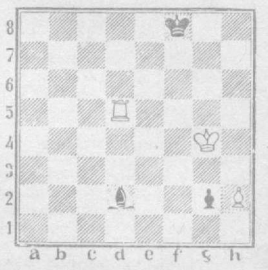

Белые начинают и делают ничью

ЧУТЬ НИЖЕ НОРМЫ

ПРОГНОЗ ПОГОДЫ НА НЕДЕЛЮ 5—11 ИЮНЯ

В самом начале и в конце недели будет преобладать малооблачная погода без осадков. Температура воздуха ночью 13—18, днем — 28—33 градуса. В южных областях и пустынной зоне республики ночью 14—19, днем — 30—35 градусов тепла. Неустойчивая погода ожидается в середине недели, когда на территорию Узбекистана западными потоками осуществится вынос более прохладной и влажной воздушной массы из районов Черноморского побережья Кавказа. В отдельных районах республики пройдут слабые дожди, прогремят грозы, местами усилится ветер западного направления до 15—20 метров в секунду. В Кызылкумах пыльные бури. Температура воздуха несколько понизится. В целом средняя температура за неделю ожидается ниже нормы на 1—2 градуса.



«НЕВЫГОДНЫЕ» ПАРТНЕРЫ

ПЛЮСЫ И МИНУСЫ ПРОКАТА ● В ОСНОВЕ — ДОВЕРИЕ ● О НЕЛИКВИДАХ И ПАРТНЕРСТВЕ С ТОРГОВЛЕЙ

Для населения прокат удобен, и популярность его заметно растет. В самом деле: к чему на свадьбу покупать множество ложек, вилок, посуду? Или перед отпуском приобретать палатку и спальные мешки? Ведь можно взять напрокат. Он выгоден и государству, и тому, кто обращается в одну из самых рентабельных отраслей службы быта. Так, в производственном объединении «Ташгорпрокатразнобыт» за время эксплуатации вещи окупаются несколько раз: телевизор — пять, пылесос — десять.

Сейчас в столице Узбекистана действуют тридцать восемь салонов проката. Намечено открыть еще пять. Достаточно ли это для города с почти двухмиллионным населением? Конечно, нет. Тем более, что пункты расположены, как правило, в центре Ташкента. Да и качество услуг не всегда удовлетворяет население. Быть может, поэтому некоторые жители Октябрьского и Акмал-Икрамовского районов о деятельности пунктов знают только понаслышке.

Как же работают салоны? По-разному. Лучшие — в удобное для населения время, отличаются высокой культурой обслуживания и, как говорят экономисты, с большой оборачиваемостью рубля. На хорошем счету салоны №№ 8, 15, 36, расположенные на бойких местах, в центре крупных жилых массивов, по соседству с торговыми комплексами.

«Ташгорпрокатразнобыт» — организация хозрасчетная, ее сотрудники материально ответственны за выполнение финансового плана. Чтобы успешно выполнять план, нужно знать запросы клиентов, проявлять инициативу, смекалку. Служащие салона № 17 в вузгородке учитывают особенности студенческой среды, хорошо наладили бухгалтерский учет, заботятся о рекламе — и отбоя от клиентов нет. Но что здесь предлагают? В большом ходу телевизоры «Рекорд», магнитофоны, транзисторы. Клиентам нужны предметы модные, современные, а им нередко рекомендуют старенькие пишущие машинки «Уфа», магнитофоны «Яуза» и «Комета-201». И берут. Лучшего ведь нет.

А что говорить о других салонах? № 6 приютился в подвале многоэтажного дома на площади имени Фрунзе, рядом с Дворцом бракосочетания. Место многолюдное, однако — план горит. То же самое и в пункте № 12. И тот, и другой зачастую закрыты и в будни, и в выходные дни, да и редко кто сюда заглядывает. Руководство объединения уже просило Фрунзенский райисполком выделить для салонов более удобные помещения, однако ответ пока не получен.

Прокат строится на доверии населения и сферы обслуживания. Иногда оказываемые услуги влетают объединению в копеечку, потому что в пункты порой обращаются люди недобросовестные. Так, штукатур треста «Отделстрой» Н. Жмуда взял на месяц пылесос и уехал в Новокузнецк. Сварщик третьего строительно-монтажного управления треста «Ташметрострой» В. Сидоров за эксплуатацию холодильника «Бирюса-2» заплатил только за месяц, а пользовался им намного дольше. Вот и приходится с помощью компетентных органов разыскивать таких граждан. Чаще всего страдают забывчивостью рабочие-строители и бухгалтерии стройуправлений, где, видимо, не на высоком уровне исполнительская дисциплина. Вот и теряются в загадках сотрудники пунктов: кому оказывать услуги?! Только после тщательного просмотра представленных документов клиент может стать «своим человеком». К его услугам предметы свыше шестидесяти наименований, в основном дорогостоящие. Но многого в прокате недостает: чемоданов, паркетно-шлифовальных машинок, мопедов; скуден выбор посуды. Бытовая техника «вытягивает» объединению план, и оно недостаточно стремится количественно и качественно расширить ассортимент услуг. В последние годы он печально постоянен. Почему бы не взять пример с Прибалтики, где посетителям салонов предлагают богатый выбор — около двухсот различных вещей?

...Бывает и такое. Взятая вещь внезапно вышла из строя. Пункт № 13 Правил пользования прокатным фондом, утвержденный министром бытового обслуживания населения Узбекской ССР, гласит: «Салон в пятидневный срок со дня заявления получателя устраняет повреждения на месте или заменяет вышедший из строя предмет проката исправным предметом». Однако салоны не телефонизированы. И устранение неисправности зависит от инициативы и пробивной способности пострадавшего. Впрочем, такой «сервис» некоторых сотрудников проката не смущает, к конфликтным ситуациям они привыкли.

Руководство объединения ставит вопрос о выделении автотранспорта, телефонизации пунктов. Надо надеяться, что Ташгорисполком прислушается.

Старший мастер участка проката объединения А. Ахтямов создавшуюся ситуацию объясняет так:

— С торговыми организациями имеем дело по безналичному расчету. Мы для них невыгодные партнеры. Ходовые товары реализуют в розницу. Поэтому наши заявки никогда полностью не удовлетворяются, приходится лишь обновлять ранее приобретенную технику на ту, которая не пользуется повышенным спросом у населения. С удовольствием приобрели бы удобные польские туристические палатки. Несколько лет не получали скатертей, ложек, посуды. У нас образовались солидные запасы несписанного старья. В планово-производственном отделе объединения с тревогой говорят о неликвидах.

Ташкентскому прокату необходима действенная оперативная помощь. И тогда он будет отвечать требованиям всесоюзного стандарта.

А. КОНДРАТЕНКО.



ЯРКОЕ ДАРОВАНИЕ

● 6 ИЮНЯ — 80 ЛЕТ СО ДНЯ РОЖДЕНИЯ А. И. ХАЧАТУРЯНА (1903—1978), СОВЕТСКОГО КОМПОЗИТОРА

Народный артист СССР Арам Ильич Хачатурян — один из величайших композиторов современности, вписавший замечательную страницу в историю музыкальной культуры. Созданные композитором симфонические и камерные произведения, песни и балеты стали неотъемлемой частью духовной культуры советского народа и получили всемирное признание.

Балет «Спартак» — самое крупное и яркое творение Хачатуряна. Революционная идея, так мощно звучащая в музыке балета, делает это произведение глубоко современным.

В годы Великой Отечественной войны А. И. Хачатурян вел активную музыкально-общественную деятельность, выступал с концертами перед воинами. В эти суровые годы он написал музыку к балету «Гаянэ».

Он был талантливым педагогом, воспитавшим несколько поколений музыкантов.

За высокие заслуги в развитии советской музыкальной культуры А. И. Хачатурян в 1973 году был удостоен высокого звания Героя Социалистического Труда. Он был лауреатом Ленинской и пяти Государственных премий СССР.

ПОГОДА

Сегодня днем по Узбекистану ожидается небольшая облачность, без осадков. Ветер восточный, 5—10, местами с усилением до 14 метров в секунду. Температура 29—34, по пустынной зоне и югу республики 32—37 градусов.

В Ташкенте малооблачно. Ветер восточный, 5—10 метров в секунду. Температура 32—34 градуса тепла.

СТОЛИЦА СМЕХА

В болгарском городе Габрово проходит традиционный фестиваль юмора и сатиры.

Как вы представляете себе габровца? Каким он вам кажется после того, как осмеял свои недостатки на весь мир? Которому в жизни здорово доставалось? Ценит свой труд и время? Прижимистый или расчетливый?

Нынешнего габровца вы встретите на всех континентах: «Сделано в Габрово», и «Маде ин Габрово». И, конечно же, он не сумасшедший, чтобы производить с большими затратами или с низким качеством. Кто же покупать тогда станет?

Сегодня габровец выделывает такие ткани, что их покупают во всем мире. Обувь, которую он производит, тоже не задерживается в стране. Габровец создает такие электронно-вычислительные машины, которые покупают даже в Японии. Продает на них и лицензии (большая выгода). Работы, сделанные им, также умножают славу Габрово.

А вот почему придумал расчетливый габровец эти фестивали смеха: пусть приезжают к нему люди со всего мира посмеяться, а габровец сэкономит на дорожных, суточных и гостиничных, не придется самому разъезжать и рассказывать о себе на всех континентах.

ГАБРОВСКИЕ ШУТКИ

— Сколько ты возьмешь, чтобы довезти меня до вокзала! — спросил габровец у извозчика.

— Два лева.

— А за багаж!

— Багаж бесплатно.

— Хорошо. Тогда отвези багаж, а я пойду пешком.

* * *

— Кого ты ждешь на улице в такой мороз!

— Да вот, уронил бутылку вина и теперь жду, когда подморозит, чтобы собрать ее.

* * *

— Папа, мне ночью приснилось, что ты мне купил шоколадку.

— Если будешь слушаться, на Новый год приснится, что я тебе купил целый килограмм!

* * *

Встретили габровца в Софии.

— Здравствуй! Ты зачем приехал!

— Свадебное путешествие!

— А где же твоя молодая жена!

— Осталась в Габрово. Она была уже в Софии несколько лет назад.

* * *

— Пенчеву врачи прописали строгую диету.

— Тогда можешь пригласить его на ужин.

* * *

Два габровца подружились и поехали вместе отдыхать. Купались и загорали на берегу моря и однажды поспорили на пятьдесят левов, кто из них нырнет и дольше продержится под водой.

По команде вместе нырнули...

Ни один из них еще не вынырнул.

Агентство «СОФИЯ—ПРЕСС».

С УЛЫБКОЙ О СПОРТЕ

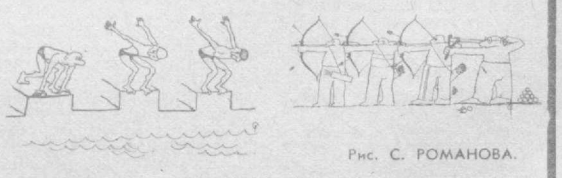

Рис. С. РОМАНОВА.

ТЕАТРЫ

ГОСУДАРСТВЕННЫЙ АКАДЕМИЧЕСКИЙ БОЛЬШОЙ ТЕАТР УЗБЕКСКОЙ ССР им. А. НАВОИ — днем **Волшебная лампа Алладина**, вечером **Лебединое озеро.**

В ПОМЕЩЕНИИ ГОСУДАРСТВЕННОГО РУССКОГО АКАДЕМИЧЕСКОГО ТЕАТРА ДРАМЫ им. ГОРЬКОГО **гастроли** Томского театра музыкальной комедии — в 12.00 **Летучая мышь**, в 19.30 **Сильва.**

Коллектив Управления делами Совета Министров Узбекской ССР выражает искреннее соболезнование ответственному работнику Б. К. Калугину по поводу кончины его отца

КАЛУГИНА Константина Павловича.

Ректорат, партийная, профсоюзная организации и коллектив кафедры экономической кибернетики Ташкентского института народного хозяйства выражают глубокое соболезнование заведующему кафедрой доценту Т. Ш. Шадиеву в связи с кончиной его брата

ШАДИЕВА Ибрагима.

Редактор Н. Ф. ТИМОФЕЕВ.

ТВ

6 ИЮНЯ

ЦТ I.

9.00 «Время».
9.40 П. Чайковский. «Тема и восемь вариаций для симфонического оркестра».
10.00 «Куда летишь, Витар?» Мультфильм.
10.20 «Очевидное — невероятное».
11.20 «Александр Пархоменко». Художественный фильм.
12.45 Новости.
15.00 Новости.
15.20 Документальные фильмы.
16.05 Концерт академического хора «Клеметти» (Финляндия).
16.35 «Горизонт».
17.35 «Советуясь с Лениным». Документальный фильм.
17.55 «Мамина школа».
18.25 «Буратино спешит на выставку».
18.45 «Честь — по труду».
19.15 Мультфильмы.
19.35 «На всю жизнь». Телефильм.
20.35 Премьера телевизионного спектакля «Июнь. Москва. Чертаново».
21.30 «Время».
22.05 Продолжение спектакля.
23.10 «Сегодня в мире».
23.25 «Футбольное обозрение».

ЦТ II

9.00 Утренняя гимнастика.
9.20 Научно-популярные фильмы.
9.45 «Возвращение «Святого Луки». Художественный фильм.
11.15 «Наука и жизнь».
11.45 «Русская речь».
12.15 Документальные фильмы социалистических стран.
12.55 «Будильник».
13.25 Премьера телевизионного многосерийного художественного фильма для детей «Филька и Макензен». 1-я серия (Болгария).
14.45 «Живи долго, папа». Телеочерк.
15.25 «Сказка о твердом орехе». Мультфильм.
15.45 Концерт.
16.25 Новости.
18.30 Новости.
18.45 «Монолог о Пушкине». Телефильм.
19.35 Чемпионат мира по мотокроссу.
20.00 Международный турнир по классической борьбе памяти И. М. Поддубного.
20.30 «Спокойной ночи, малыши».
20.45 «Международная панорама».
21.30 «Время».
22.05 Концерт.

УзТВ I

18.05 Программа.
18.10 Для детей. «Когда все вместе» (рус.).
18.40 «Пушкинские чтения». «Памятник».
19.00 Всесоюзная конференция по коллоидной химии и физико-химической механике.
19.30 «Ахборот» (рус.).
19.45 «Пусковые объекты — в срок!» Узбекский металлургический завод им. В. И. Ленина (рус.).
20.30 «Ахборот».
20.55 Концерт.
21.30 Москва. «Время».
22.05 Дни культуры Социалистической Республики Македонии в Узбекистане.
По окончании «Бугун оламда нима гап?»

УзТВ II

18.00 Программа.
18.15 «На ледяной арене». Телефильм.
18.45 Для абитуриентов. Родной язык.
19.15 «Беседы о музыке». К 80-летию со дня рождения композитора А. Хачатуряна.
20.00 Новости.
20.20 «Пятьдесят на пятьдесят». Художественный фильм

ТЕЛЕФОНЫ РЕДАКЦИИ: ✦ Заместители редактора — 33-10-48, 33-72-77; ✦ ответственный секретарь — 33-24-68; ✦ секретариат — 33-34-75; ✦ ОТДЕЛЫ: писем трудящихся и массовой работы — 33-15-20; пропаганды марксистско-ленинской теории и коммунистического воспитания — 32-57-15; партийной жизни и местной печати — 33-41-47; советского строительства и быта — 33-14-75; промышленности, капитального строительства, транспорта, связи и торговли — 33-16-38; сельского хозяйства — 33-44-92; науки, школ и вузов — 32-57-13; внутренней информации, военно-спортивный — 33-81-29; литературы и искусства — 32-54-81; прием объявлений — 33-81-42.

✦ СОБСТВЕННЫЕ КОРРЕСПОНДЕНТЫ: в Ташкенте — 33-42-92; Нукусе — 2-64-52; Андижане — 4-21-22; Бухаре — 3-13-55; Гулистане — 2-28-94; Джизаке — 3-22-63; Карши — 4-12-63; Намангане — 6-60-90; Самарканде — 4-14-72; Термезе — 31-45; Ургенче — 6-30-73; Фергане — 5-16-19.

НАШ АДРЕС: 700000, Ташкент-П, ул. Ленина, 41.

Р. 06276. Ордена Трудового Красного Знамени типография издательства ЦК Компартии Узбекистана, г. Ташкент. Индекс 64572. Изд. № 428. 1 2 3 4 5 6 7 8 9 10 11 12 13 14