Пролетарии всех стран, соединяйтесь!

ПРАВДА ВОСТОКА

ГАЗЕТА ИЗДАЕТСЯ С АПРЕЛЯ 1917 ГОДА

ОРГАН ЦК КОМПАРТИИ УЗБЕКИСТАНА, ВЕРХОВНОГО СОВЕТА И СОВЕТА МИНИСТРОВ УЗБЕКСКОЙ ССР

№ 130 (20204) • Среда, 8 июня 1983 года • Цена 3 коп.

ДОНЕСЕНИЯ С ХЛЕБНОЙ НИВЫ



СВЕРХ ОБЯЗАТЕЛЬСТВА

Всего сорок восемь часов потребовалось для завершения укоса озимого ячменя бригаде Гафура Дехканова из совхоза имени Ворошилова Акалтынского района. Успех обеспечила четкая работа уборочно-транспортного отряда. С каждого гектара снято по тридцать пять центнеров зерна — на семь центнеров больше, чем было намечено социалистическими обязательствами коллектива.

С каждым днем ширится фронт жатвы в хозяйствах Голодной степи. На полях, высвободившихся из-под колосовых, начался сев кукурузы.

ИДУТ КАРАВАНЫ

Караваны с зерном нового урожая пришли на Шерабадское хлебоприемное предприятие из совхозов целинного Гагаринского района. Земледельцы этого района приступили к продаже зерна государству. Десятки тонн пшеницы доставили совхозы «Комсомолабад», имени Набиева, «XXIV партсъезд» и другие хозяйства, где выращен богатый урожай озимых колосовых. Каждый гектар нивы дает по 40 и более центнеров зерна.

А самые высокие намолоты пшеницы — по 70 центнеров с гектара — получают в бригаде делегата XXVI съезда КПСС, Героя Социалистического Труда Эшмамата Буриева из совхоза «Пограничник». Вслед за уборкой колосовых в хозяйстве идет сев кукурузы, осенью намечено с каждого из 200 гектаров кукурузных плантаций снять по сто центнеров «янтарного зерна».

КОМБАЙНЫ ПОКИНУЛИ ПОЛЯ

Комбайны покинули поля совхоза «Коммунист» Талимарджанского района. Каждый гектар нивы дал в среднем по 20 центнеров ячменя — на шесть центнеров больше плана. Урожай убран с 450 гектаров.

Организация уборочных работ в две смены крупными ипатовскими отрядами позволила хорошо использовать технику, провести жатву без потерь. Сейчас механизаторы хозяйства высокими темпами готовят поля для сева кукурузы.

Всего в нынешнем году в хозяйствах области эта ценная кормовая культура разместится на 8.500 гектарах, освободившихся от колосовых.

(УзТАГ).

ОБСУЖДАЕТ ПАРТИЙНЫЙ КОМИТЕТ

Большая подготовительная работа предшествовала этому пленуму Башкирского обкома КПСС. Около ста человек — членов комитета, представителей его отделов, советских, профсоюзных и хозяйственных органов — входили в комиссию, которой было поручено всесторонне изучить состояние и перспективы капитального строительства на селе. Содержательные рекомендации комиссии, взвешенные соображения, высказанные затем участниками пленума, помогли разработать программу действий до конца пятилетки, конкретно определить пути и средства улучшения дела. Минуло меньше двух лет, но многое из намеченного уже реализовано. Планомерно решаются проблемы укрепления производственной базы строителей, совершенствования организации их труда, развития социалистического соревнования.

Можно привести немало подобных примеров из практики партийных комитетов. Существенное значение для каждого из них имеет умение правильно выбрать главные направления работы, обоснованно выделить и тщательно, с учетом стоящих задач изучить выносимые на коллективное рассмотрение вопросы. Глубина анализа, взыскательная оценка достижений и недостатков, нацеленность на высокий конечный результат — в этом важный залог действенности партийного обсуждения.

Образцом принципиального, подлинно партийного подхода к назревшим проблемам явилось состоявшееся в ЦК КПСС совещание первых секретарей ЦК компартий союзных республик, крайкомов и обкомов партии, на котором рассмотрены актуальные вопросы развития сельского хозяйства и реализации Продовольственной программы. Обсуждая его итоги, коммунисты на пленумах партийных комитетов, собраниях и совещаниях актива делали упор на совершенствование стиля работы, усиление контроля и проверки исполнения, дальнейшее укрепление партийной, государственной и трудовой дисциплины.

Задавая тон общей работе, партийные комитеты призваны настойчиво утверждать в парторганизациях, трудовых коллективах обстановку, исключающую благодушие и прожектерство, попытки оправдать бездеятельность или неумение вести дело ссылками на всевозможные «смягчающие обстоятельства». Опыт свидетельствует: многое при этом определяется той атмосферой, в какой готовятся и проходят заседания выборных органов, созываемые ими совещания и собрания.

Партийные комитеты — коллегиальные органы руководства, в состав которых избираются, как правило, наиболее авторитетные коммунисты. Среди них — передовые рабочие, колхозники, представители интеллигенции. Важно сполна использовать их опыт, знания и мысли при выработке позиции комитетов по вопросам, требующим решения в масштабах республики или области, города или района. Внимательный учет мнения выборного актива, энергичная поддержка конструктивных предложений, деловой критики и самокритики стимулируют инициативу коммунистов, способствуют повышению результативности обсуждения.

Однако, как свидетельствуют письма в «Правду», дело не везде поставлено таким образом. Бывает, те же пленумы, являющиеся одной из основных форм коллективной деятельности руководящих партийных органов, готовятся наспех, весьма ограниченным составом лиц. Здесь обычно узок и круг выступающих, речи обтекаемы, а принимаемые решения зачастую состоят из общих фраз, неконкретных призывов. В итоге важное событие в жизни парторганизации оказывается формальным мероприятием.

Дает еще знать о себе и стремление иных работников жестко регламентировать весь ход предстоящего обсуждения, заранее расписав даже, кто и что должен говорить с трибуны. Такая заорганизованность порой и впрямь может создать видимость четкости, деловитости, но, как и всякая показуха, по существу вредит работе, мешает правильному воспитанию кадров. Не помогают делу, а затрудняют его и заседательская суета, бумаготворчество.

Сегодня подобный подход все чаще получает принципиальную оценку. Усиливается внимание к действенности проводимых мероприятий, развитию положительных тенденций. С этой целью, скажем, бюро Куйбышевского обкома КПСС рассмотрело вопрос об организаторской работе Отрадненского горкома, и в частности о практике проведения заседаний, совещаний и других мероприятий, связанных с вызовами людей. Сокращая количество различного рода сборов, особенно по текущим производственным вопросам, здесь одновременно заботятся о повышении деловитости обсуждений, более строгом контроле исполнения, крепких контактах работников аппарата с коммунистами непосредственно на местах. Бюро обкома, однако, не ограничилось анализом накопленного опыта, а выявило и ряд упущений. Так, созываемые совещания, случалось, неоправданно затягивались, на них приглашались непременно лишь первые руководители, хотя иногда целесообразней было присутствие как раз их заместителей, главных специалистов. На некоторых пленумах приглашенных оказывалось больше, чем членов комитета. Сейчас эти недостатки устраняются не только в Отрадненском горкоме, но и в других партийных комитетах области.

Заслуживает широкого распространения опыт Томского обкома КПСС, где почти в два раза сократили количество совещаний и заседаний, уменьшили их длительность и вместе с тем подняли результативность. Целенаправленно работают в этом отношении Ставропольский крайком, Ленинградский, Ростовский, Московский обкомы партии. Конечно, сократить число заседаний — это еще не все. Нужны и другие меры, направленные на повышение эффективности руководства, усиление ответственности кадров, развитие их самостоятельности, инициативы.

Время, масштабы и сложность стоящих задач требуют от партийных комитетов дальнейшей активизации и совершенствования работы, большей деловитости, компетентности, настойчивости. Пусть же они с честью оправдывают свою роль коллективных органов политического руководства во всенародной борьбе за выполнение решений XXVI съезда партии, майского и ноябрьского [1982 г.] Пленумов ЦК КПСС!

(Передовая статья «Правды» за 7 июня).

ВСТРЕЧА С ЧИТАТЕЛЯМИ

В Ташкенте 7 июня состоялась читательская конференция журнала «Вопросы философии». О деятельности этого издания, вкладе коллектива в осуществление решений XXVI съезда КПСС, майского и ноябрьского (1982 г.) Пленумов ЦК КПСС рассказал главный редактор журнала, доктор философских наук профессор В. С. Семенов.

Выступившие перед собравшимися представители Узбекистанского отделения Философского общества СССР, Института философии и права имени И. М. Муминова Академии наук Узбекской ССР, других научных учреждений говорили о влиянии журнала на развитие философской науки в Узбекистане, его роли в коммунистическом воспитании трудящихся.

Участники читательской конференции высказали свои замечания, предложения и пожелания в адрес редакционной коллегии, коллектива редакции и авторского актива журнала «Вопросы философии».

(УзТАГ).

• Официальный визит Президента Финляндии

СОВЕТСКО-ФИНЛЯНДСКИЕ ПЕРЕГОВОРЫ

6 июня в Кремле состоялись советско-финляндские переговоры.

В переговорах приняли участие: с советской стороны — Генеральный секретарь ЦК КПСС, член Президиума Верховного Совета СССР Ю. В. Андропов, член Политбюро ЦК КПСС, Председатель Совета Министров СССР Н. А. Тихонов, член Политбюро ЦК КПСС, первый заместитель Председателя Совета Министров СССР, министр иностранных дел СССР А. А. Громыко, кандидат в члены Политбюро ЦК КПСС, первый заместитель Председателя Президиума Верховного Совета СССР В. В. Кузнецов, первый заместитель Председателя Совета Министров СССР И. В. Архипов, министр внешней торговли СССР Н. С. Патоличев, посол СССР в Финляндской Республике В. М. Соболев;

с финляндской стороны — Президент Финляндской Республики М. Койвисто, Премьер-Министр К. Сорса, министр иностранных дел П. Вяюрюнен, министр внешней торговли Е. Лайне, государственный секретарь МИД Финляндии М. Туовинен, посол Финляндской Республики в СССР А. Кархило.

В ходе переговоров, проходивших в обстановке дружбы и взаимопонимания, были рассмотрены вопросы развития советско-финляндских отношений. Значительное внимание было уделено обсуждению актуальных международных проблем.

С обеих сторон было выражено глубокое удовлетворение успешным и динамичным развитием отношений между Советским Союзом и Финляндией на прочном фундаменте Договора о дружбе, сотрудничестве и взаимной помощи 1948 года. Благодаря договору в советско-финляндских отношениях прочно утвердились обоюдное доверие, дружба и широкое плодотворное сотрудничество.

Обе стороны с удовлетворением отметили, что между СССР и Финляндией достигнута договоренность о досрочном продлении срока действия Договора 1948 года на новый 20-летний период.

Положения договора, заявил Ю. В. Андропов, помогли создать действительно равноправные и взаимовыгодные отношения добрососедства и доверия между СССР и Финляндией. Договор стал важным фактором обеспечения безопасности Финляндии и северо-западных границ СССР, укрепления мира и стабильности на севере Европы и на континенте в целом.

Стороны подчеркнули, что продление договора является крупным политическим событием не только в советско-финляндских отношениях, но и в международном плане, сохранении и упрочении общеевропейского процесса разрядки. Это отражает стремление СССР и Финляндии, их народов к укреплению дружбы и сотрудничества, свидетельствует о стабильности и прочности советско-финляндских отношений, не зависящих от колебаний в международной обстановке.

Состоялся обмен мнениями относительно дальнейших путей развития торгово-экономического сотрудничества между СССР и Финляндией. Участники переговоров были едины в том, что развитие крупномасштабных торгово-экономических связей между СССР и Финляндией является хорошим примером плодотворного сотрудничества, свободного от дискриминации и искусственных ограничений. Этому эффективно содействует долгосрочная программа развития и углубления торгово-экономического, промышленного и научно-технического сотрудничества, рассчитанная до 1995 года. Договоренность о подписании в ходе визита в качестве дополнения к этой программе протокола о сотрудничестве в области сельского хозяйства и производства продуктов питания наполнит ее новым содержанием.

Было отмечено также, что углублению взаимопонимания и доверия между двумя странами способствуют широко развитые контакты на правительственном, парламентском уровнях и по линии общественных организаций.

При обсуждении актуальных международных проблем участники переговоров выразили серьезную озабоченность продолжающимся осложнением обстановки в мире, подчеркнули необходимость активизации и объединения усилий всех государств с целью предотвращения ядерной войны и укрепления всеобщего мира.

С советской стороны было подчеркнуто, что особую опасность представляет начавшаяся подготовка к размещению в ряде западноевропейских стран новых американских ракет средней дальности. Ю. В. Андропов в этой связи отметил, что, если США и их партнеры по НАТО будут по-прежнему вести дело к размещению в зоне Европы «Першингов-2» и крылатых ракет, Советский Союз вынужден будет осуществить ответные мероприятия оборонительного характера, адекватные той угрозе, которая создастся безопасности СССР и его союзников.

Советский Союз и Финляндия рассматривают в качестве важнейшей задачи возврат международных отношений на путь разрядки. Стороны выразили готовность всемерно способствовать продолжению начатого в Хельсинки процесса укрепления безопасности и развития сотрудничества в Европе. Они высказались за быстрейшее завершение мадридской встречи позитивными результатами и принятием решения о созыве конференции по мерам укрепления доверия, безопасности и разоружению в Европе.

Участники переговоров обменялись мнениями о положении на севере Европы. При этом было заявлено о необходимости сохранения стабильности, укрепления мира и безопасности в этом районе. С советской стороны было подчеркнуто, что в нынешних условиях еще больше возрастает актуальность предложения Финляндии о превращении Северной Европы в безъядерную зону.

В ходе переговоров было рассмотрено положение в ряде районов мира, где обстановка внушает серьезную тревогу. При этом с обеих сторон было высказано убеждение, что урегулирование должно быть достигнуто путем переговоров, без какого-либо вмешательства извне во внутренние дела государств.

Ю. В. Андропов отметил, что в СССР высоко ценят миролюбивую политику Финляндской Республики, ее последовательный курс в пользу мира и разрядки.

Президент Койвисто заявил, что Финляндия испытывает большое доверие к последовательной и дальновидной внешней политике Советского Союза.

Стороны высказались за дальнейшее развитие сотрудничества и продолжение консультаций между Советским Союзом и Финляндией по вопросам, представляющим взаимный интерес. (ТАСС).

Беседа Ю. В. Андропова с М. Койвисто

7 июня в Кремле состоялась беседа Генерального секретаря ЦК КПСС, члена Президиума Верховного Совета СССР Ю. В. Андропова с Президентом Финляндской Республики М. Койвисто. В ходе беседы, прошедшей в атмосфере дружбы и взаимопонимания, имел место обмен мнениями по вопросам, представляющим взаимный интерес.

(ТАСС).

ПОДПИСАНИЕ СОВЕТСКО-ФИНЛЯНДСКИХ ДОКУМЕНТОВ

6 июня в Большом Кремлевском дворце состоялось подписание советско-финляндских документов.

При подписании присутствовали:

с советской стороны — Ю. В. Андропов, М. С. Горбачев, В. В. Гришин, А. А. Громыко, Н. А. Тихонов, Д. Ф. Устинов, К. У. Черненко, П. Н. Демичев, В. И. Долгих, В. В. Кузнецов, Б. Н. Пономарев, М. В. Зимянин, И. В. Капитонов, К. В. Русаков, Н. И. Рыжков, другие официальные лица;

с финляндской стороны — Президент Финляндской Республики М. Койвисто, сопровождающие его государственные и политические деятели, представители деловых кругов.

Протокол между СССР и Финляндской Республикой о продлении срока действия Договора о дружбе, сотрудничестве и взаимной помощи 1948 года подписали член Политбюро ЦК КПСС, первый заместитель Председателя Совета Министров СССР, министр иностранных дел СССР А. А. Громыко и министр иностранных дел Финляндии П. Вяюрюнен.

Протокол о сотрудничестве Советского Союза и Финляндии в области сельского хозяйства и производства продуктов питания подписали министр внешней торговли СССР Н. С. Патоличев и министр внешней торговли Финляндии Е. Лайне.

(ТАСС).

ЗАБОТА О ЧЕЛОВЕКЕ — ЗАДАЧА ПЕРВОСТЕПЕННАЯ

Под председательством кандидата в члены Политбюро ЦК КПСС, первого секретаря ЦК Компартии Узбекистана Ш. Р. Рашидова в Ташкенте 6 июня состоялось заседание Республиканского совета по повышению культуры быта населения.

Рассмотрен ряд первоочередных задач, связанных с дальнейшим повышением народного благосостояния в республике в свете решений XXVI съезда КПСС. В заседании приняли участие секретари обкомов партии, ведающие вопросами идеологии, заместители председателей облисполкомов, ответственные за вопросы культуры и быта, ректоры и секретари партийных организаций вузов, руководители научно-исследовательских учреждений Минздрава республики.

Участники заседания обсудили меры по совершенствованию медицинской помощи детям и профилактики инфекционных заболеваний в республике. С информацией выступил министр здравоохранения Узбекской ССР А. М. Худайбергенов.

В ходе обсуждения отмечалось, что среди социальных задач, поставленных партией, нет более важной, чем забота о здоровье советских людей, и прежде всего подрастающего поколения. Охрана здоровья матери и ребенка — непреложный закон нашего общества. Забота о детях — не только родительское, семейное дело, это забота партийная, государственная.

Здоровье матери и ребенка в республике сегодня оберегают около двух тысяч лечебных учреждений, многотысячный отряд врачей — педиатров, акушеров-гинекологов, медиков — специалистов других профилей. Благодаря комплексу проведенных в жизнь мероприятий за годы предыдущей и нынешней пятилеток ощутимо снизились заболеваемость среди матерей и новорожденных, детская смертность.

Главное теперь — придать устойчивый характер этой положительной тенденции, подчеркивалось на заседании. Достигнутые успехи ни в коей мере не дают оснований для самоуспокоенности, тем более что недостатков в решении вопросов охраны здоровья матери и ребенка еще немало. По вине отдельных руководителей кое-где явно затянулось выполнение рекомендаций и намеченных мероприятий по охране материнства и детства. До сих пор не решены вопросы профилактики, раннего выявления и лечения некоторых инфекционных болезней.

Этими острыми вопросами здравоохранения надо заниматься повседневно, предметно и конструктивно, говорилось на совете. Проблемы охраны материнства и детства касаются не только медицинских работников и здравоохранительных служб, это важнейший участок деятельности партийных, советских, хозяйственных органов, общественных организаций. «Все лучшее — детям» — этот ленинский завет должен неуклонно проводиться в жизнь. В рекомендациях совета намечены пути всестороннего улучшения работы.

Совет заслушал и обсудил сообщения министра высшего и среднего специального образования Узбекской ССР С. П. Пулатова, министра торговли республики М. Х. Хасанова, министра бытового обслуживания населения В. П. Куксенко, председателя Узбекбрляшу З. Ш. Сираджева, председателя Госпрофобра Узбекской ССР П. К. Каюмова по вопросам дальнейшего повышения культуры быта студенческой молодежи.

Формирование и воспитание специалиста происходит не только в аудиториях и учебных кабинетах, подчеркивали выступавшие. Эффективность этого процесса определяется всем укладом студенческой жизни. Особенно важна роль общежития — основного дома сотен тысяч юношей и девушек в период их обучения в вузах или техникумах.

Вот почему заслуживает всемерного одобрения и поддержки инициатива Минвуза республики, некоторых других министерств и ведомств, комсомола и профсоюза, развернувших в честь 60-летия Узбекской ССР и Компартии Узбекистана социалистическое соревнование за высокую культуру быта студентов вузов и учащихся техникумов. Это движение призвано способствовать улучшению идейно-политического и нравственного воспитания молодежи, повышению ее культурного уровня, созданию необходимых условий для полноценного студенческого быта.

Партия и правительство постоянно увеличивают выделение средств для строительства общежитий. Необходимо, чтобы освоение этих средств, отмечалось на заседании, соблюдение сроков и качество строительства жилья для студентов строго контролировалось. Необходимо также, чтобы построенное и переданное вузам жилье использовалось бережно, по-хозяйски. Следовательно, надо прививать молодежи чувство высокой ответственности за студенческий жилой фонд, воспитывать студентов и учащихся подлинными, рачительными хозяевами своего общего дома. Нужно больше внимания уделять развитию студенческого самоуправления, повышать роль в этом вопросе комсомольских и профсоюзных организаций учебных заведений, разнообразить формы и методы, повышать эффективность массово-политической работы в общежитиях.

В принятых советом рекомендациях предусмотрены меры по улучшению общественного питания, организации хорошо оснащенных столовых и буфетов при всех студенческих общежитиях, улучшению бытового обслуживания живущей в них молодежи, по усилению медицинского и санитарного контроля, спортивно-оздоровительной работы по месту жительства студентов. В налаживании образцового быта молодежи, усилении массово-политической и воспитательной работы в общежитиях необходимо резко поднять роль ректоратов и дирекций учебных заведений, партийных, комсомольских, профсоюзных организаций вузов и техникумов.

На заседании заслушан отчет Сырдарьинского областного совета по повышению культуры быта населения о работе, проделанной по расширению и улучшению качества культурного и бытового обслуживания трудящихся области. С сообщением выступил председатель областного совета В. А. Хайдуров.

За два десятилетия существования этой целинной области, ставшей наглядным результатом последовательного осуществления принятого 65 лет назад ленинского декрета о развитии ирригации в Туркестане, в бывшей Голодной степи произошли разительные перемены. Труженики Голодностепья благодаря неустанной заботе партии и правительства ныне имеют такие же возможности пользоваться культурно-бытовыми удобствами и благами, что и население давно обжитых районов республики.

Отметив положительный опыт работы по укреплению материальной базы культуры быта в области, совершенствованию форм и методов обслуживания населения выросших здесь городов и целинных поселков, участники заседания в то же время сосредоточили внимание на нерешенных проблемах, путях дальнейшего быстрого роста уровня жизни, удовлетворения культурно-бытовых запросов голодностепцев. В частности, шла речь о необходимости более быстрыми темпами развивать сельскую коммунальную службу, расширить сеть предприятий бытового обслуживания населения, резко улучшить работу торговли и общественного питания, транспортное обслуживание тружеников области.

Практика доказала жизнеспособность и эффективность культурно-бытовых комплексов, созданных уже во многих областях и районах республики. Совет рекомендовал шире использовать этот опыт и в Сырдарьинской области, последовательно вести курс на создание современных благоустроенных поселков, где в полной мере сочетались бы городские удобства для жителей с преимуществами сельского образа жизни. При этом следует помнить, что стирание социальных различий между городом и деревней — дело большой политической важности, магистральная линия, еще раз подтвержденная в решениях майского (1982 г.) Пленума ЦК КПСС.

С большой речью на заседании совета выступил Ш. Р. Рашидов. Выступая на ноябрьском (1982 г.) Пленуме Центрального Комитета партии, Генеральный секретарь ЦК КПСС товарищ Ю. В. Андропов подчеркнул особую важность постоянной заботы о нуждах работников, всего населения, об условиях их труда и быта, сказал он. Красной нитью прошла эта мысль и в беседе Юрия Владимировича Андропова с московскими станкостроителями, в докладе «Шестьдесят лет СССР».

Ш. Р. Рашидов подробно остановился на задачах, направленных на решение обсужденных вопросов, на дальнейшее повышение культуры быта населения республики. Осуществляя эти задачи, подчеркнул он, мы тем самым решаем и насущные вопросы хозяйственной жизни. От условий жизни тружеников, от того, как они работают и отдыхают, зависит успех выполнения всех наших народнохозяйственных планов. На ноябрьском Пленуме ЦК КПСС подчеркивалось, сколь важно, чтобы каждый лучше делал то дело, которому служит. В полной мере это относится к борьбе за повышение культуры быта населения. В таком важном общепартийном, общегосударственном деле, каким является повышение культуры быта трудящихся, не может быть посторонних наблюдателей, эта работа требует самого широкого и активного участия.

В заседании совета участвовали члены и кандидаты в члены Бюро ЦК Компартии Узбекистана, заместители Председателя Совета Министров Узбекской ССР.

(УзТАГ).

В ПОЛЕТЕ «ВЕНЕРА - 16»

НА ПУТИ К ВЕНЕРЕ ДВЕ СОВЕТСКИЕ АВТОМАТИЧЕСКИЕ СТАНЦИИ

СООБЩЕНИЕ ТАСС

В соответствии с программой исследования космического пространства и планет Солнечной системы 7 июня 1983 года в Советском Союзе осуществлен запуск автоматической межпланетной станции «Венера-16».

Станция «Венера-16» по конструкции и назначению аналогична станции «Венера-15», запуск которой осуществлен 2 июня 1983 года. Параметры траектории движения станции близки к расчетным.

Станция «Венера-16», как и станция «Венера-15», достигнет окрестностей планеты в начале октября 1983 года.

Полет станций «Венера-15» и «Венера-16» даст возможность осуществить независимые комплексные измерения над различными районами Венеры. Научные исследования, которые будут проводиться одновременно двумя автоматическими станциями с орбит искусственных спутников Венеры, позволят значительно расширить объем информации о поверхности и атмосфере ближайшей к Земле планеты Солнечной системы.

Управление полетом станций «Венера-15» и «Венера-16» осуществляется из Центра дальней космической связи.

Бортовые системы и аппаратура автоматических станций функционируют нормально.

КНИГИ, С КОТОРЫМИ РАБОТАЛ ЛЕНИН

Книги и брошюры, которыми пользовался В. И. Ленин при подготовке ко Второму съезду РСДРП, представлены на выставке, открывшейся в музее «Кабинет и квартира В. И. Ленина в Кремле». Здесь можно видеть «Эрфуртскую программу», принятую германскими социал-демократами в 1891 году. Экспонируются другие уникальные издания, относящиеся ко времени зарождения большевизма.

(ТАСС).

● Официальный визит Президента Финляндии

В ДРУЖЕСТВЕННОЙ ОБСТАНОВКЕ

Президиум Верховного Совета СССР и правительство СССР 6 июня дали в Большом Кремлевском дворце обед в честь Президента Финляндской Республики Мауно Койвисто.

Вместе с М. Койвисто были сопровождающие его в поездке государственные и политические деятели, представители деловых кругов.

С советской стороны на обеде были Ю. В. Андропов, Н. А. Тихонов, А. А. Громыко, Д. Ф. Устинов, В. В. Кузнецов, Б. Н. Пономарев, заместители Председателей Президиума Верховного Совета СССР и Совета Министров СССР, министры СССР, председатели государственных комитетов СССР, другие официальные лица.

Генеральный секретарь ЦК КПСС, член Президиума Верховного Совета СССР Ю. В. Андропов выступил на обеде с речью.

Речь Ю. В. АНДРОПОВА

Уважаемый господин Президент!

Уважаемая госпожа Койвисто!

Уважаемые финляндские гости!

Товарищи!

Сердечно приветствую Вас, господин Президент, и госпожу Койвисто, Премьер-Министра господина Сорса, всех прибывших с Президентом государственных и политических деятелей, а также представителей деловых кругов дружественной Финляндии.

Визит Президента Финляндской Республики в Советский Союз ознаменовался крупными акциями по углублению сотрудничества между нашими странами.

Сегодня летопись советско-финляндских отношений пополнилась еще одной яркой страницей: подписан протокол о продлении Договора о дружбе, сотрудничестве и взаимной помощи между СССР и Финляндией на очередной 20-летний период.

Вот уже тридцать пять лет этот договор хорошо служит развитию отношений добрососедства между нашими странами, существенно содействует миру на севере Европы, на европейском континенте в целом. Новое, уже третье по счету, досрочное продление договора ясно говорит о решимости наших государств и впредь следовать испытанным курсом дружбы, взаимопонимания и сотрудничества.

Успешно выполняется рассчитанная до 1995 г. долгосрочная программа развития и углубления торгово-экономического, промышленного и научно-технического сотрудничества. Ее хорошо дополняет только что подписанный протокол о сотрудничестве в области сельского хозяйства и производства продуктов питания.

Таким образом, все видят, что добрососедство и дружба между СССР и Финляндией не подвержены колебаниям стрелки барометра международной обстановки и четко устремлены в будущее.

Сторонникам усиления международной напряженности и безудержной гонки вооружений, проповедникам культа политики силы, охотникам командовать другими народами, запугивая их призраком «советской угрозы», не по душе советско-финляндские отношения. Это и понятно: ведь наши отношения — неоспоримое доказательство беспочвенности всего того, что отравители международной атмосферы пытаются внушить народам.

СССР и Финляндия сотрудничают как полностью равноправные партнеры. Мы никак не вмешиваемся во внутренние дела друг друга, каждая страна строго соблюдает суверенитет партнера и уважает его интересы. Мы установили и развиваем широкие экономические связи, по-настоящему выгодные для обеих сторон. Мы неплохо сотрудничаем в благородном деле укрепления мира и международной безопасности.

Таким образом, наше традиционное и год от года крепнущее сотрудничество — это убедительный пример того, насколько успешными и плодотворными могут быть отношения между государствами с различным общественным строем и разной идеологией. Не просто мирные, корректные связи, но отношения настоящей дружбы, взаимного уважения и взаимного доверия.

Хочу в этой связи особо подчеркнуть роль, которую сыграли в становлении, укреплении и всестороннем развитии дружественных отношений между нашими странами такие выдающиеся государственные деятели, как Президенты Финляндской Республики Юхо Кусти Паасикиви, Урхо Калева Кекконен и вот сейчас — Президент Мауно Койвисто. У нас в Советском Союзе сформировалось глубокое уважение к этим руководителям соседней Финляндии как к серьезным политикам, солидным и честным партнерам, патриотам своей родины и людям, искренне преданным делу прочного мира. Отсюда — и их бесспорно высокий авторитет на международной арене. Внешнеполитический курс Финляндии — «линия Паасикиви—Кекконена» — пользуется широкой известностью и уважением.

Сегодняшняя Финляндия — активный участник международной жизни, и мы в СССР ценим эту ее роль, ее инициативы, направленные на укрепление мира, безопасности и сотрудничества народов Европы. Достаточно вспомнить в этой связи о предложении Финляндии относительно создания безъядерной зоны на севере Европы и об усилиях финляндской дипломатии на мадридской встрече тридцати пяти государств.

Советский Союз не просто сочувствует идее безъядерной зоны на севере Европы, но и готов содействовать ее установлению.

Мы не только взяли бы на себя обязательство уважать статус такой зоны, но и были бы готовы рассмотреть вопрос о некоторых, притом существенных, мерах применительно к своей собственной территории, прилегающей к зоне, которые способствовали бы укреплению ее безъядерного статуса. Советский Союз мог бы также обсудить с заинтересованными сторонами вопрос о придании безъядерного статуса акватории Балтийского моря.

Самая большая угроза европейской безопасности в настоящее время — это, конечно, намерение разместить американские ракеты в Западной Европе, превратить ее земли в стартовую площадку, приспособленную для нанесения ядерного удара по Советскому Союзу и его союзникам. Мы уже предупредили: если такое размещение начнется, СССР примет своевременные и эффективные ответные меры, имея в виду как территории, где будут находиться новые американские ракеты, так и территорию самих США. К этому нас обязывает забота о безопасности советского народа и его друзей.

Но нам не хотелось бы, чтобы дело дошло до этого. Мы — за Европу, свободную от ядерной угрозы. Мы по-прежнему готовы для начала договориться о крупнейших сокращениях ядерных арсеналов в Европе с обеих сторон. Только это должна быть честная и равноправная договоренность. Пусть от нас не требуют, чтобы Советский Союз оставался безоружным под прицелом сотен ядерных ракет стран НАТО, не имея ответного сдерживающего эквивалента. Если держаться принципа равенства и одинаковой безопасности, то с нами всегда можно договориться.

У внешней политики СССР нет более высокой цели, чем мир, прочный мир в Европе и во всем мире. Поэтому мы так высоко ценим политику миролюбивых государств, к числу которых, конечно, относится Финляндия.

Господин Президент, я думаю, Вы согласитесь, что наши с Вами переговоры и продление Договора 1948 года — это не только крупный шаг в дальнейшем развитии дружбы и сотрудничества между Советским Союзом и Финляндией, но и весьма полезный вклад в дело упрочения мира и безопасности в Европе.

Выражая признательность нашему гостю за этот визит, предлагаю тост за здоровье Президента Финляндской Республики Мауно Койвисто и госпожи Теллерво Койвисто, за здоровье всех присутствующих здесь финляндских гостей!

За добрососедство и дружбу между народами Советского Союза и Финляндии!

За прочный и справедливый мир в Европе и во всем мире!

* * *

С ответной речью выступил М. Койвисто.

Речь М. КОЙВИСТО

Уважаемый Генеральный секретарь Андропов!

Уважаемые советские хозяева!

Дамы и господа!

Сегодня у меня есть повод особо выразить свое удовольствие в связи с тем, что нахожусь здесь, осуществляя первый официальный визит в Союз Советских Социалистических Республик во время пребывания на посту президента. Выражаю самую сердечную благодарность за полученное мною приглашение.

В течение одного с небольшим года я уже имел в качестве главы государства возможность не раз, в связи с другими событиями, посетить Советский Союз и встречаться с руководителями вашей страны как здесь, так и в Финляндии. Эти встречи были ценными и полезными.

Рассматриваю начавшийся официальный визит как продолжение той традиции, которая развивалась во взаимных связях Финляндии и Советского Союза в течение многих лет, даже десятилетий. Визит отражает преемственность и важное значение отношений между Финляндией и Советским Союзом, а также взаимное уважение, которое существует между нашими странами и народами.

Конкретное свидетельство этих чувств я вижу в устроенном для нас приеме, в той теплой атмосфере, которая царит во время визита с наших первых шагов на советской земле. Хочу от себя лично и от имени сопровождающих меня лиц выразить самую сердечную благодарность за подготовленную прекрасную программу, за оказанный нам великолепный прием.

Во время визита я уже имел возможность провести обстоятельные беседы как по вопросам двусторонних отношений наших стран, так и по важнейшим международным проблемам с Генеральным секретарем Центрального Комитета КПСС Ю. В. Андроповым. Наша встреча отличалась искренней, теплой и дружественной атмосферой, столь характерной для отношений между нашими государствами в целом. На меня произвели большое впечатление интерес и компетентность, которые Вы, господин Генеральный секретарь, проявили в отношении нашего широкомасштабного сотрудничества во всех его деталях.

Взаимные связи Финляндии и Советского Союза носят стабильный, разносторонний характер и обогащаются постоянно новым содержанием как в результате взаимных визитов, так и в будничной, повседневной работе. Основа для этого сотрудничества была создана в 1948 году, когда между нашими странами был заключен Договор о дружбе, сотрудничестве и взаимной помощи.

Двум соседним странам, живущим в дружественных отношениях, полезно строить свои взаимные связи на достаточно длительную перспективу. Предпосылки для этого созданы Договором о дружбе, сотрудничестве и взаимной помощи. Такая планомерность создает уверенность и надежность для всего сотрудничества и его развития.

В международной политике мы сейчас переживаем в известном смысле переходное время, которое легко создает неуверенность относительно положения и целей различных государств. В этой ситуации Финляндия, однако, находится вне всяких расчетов и инсинуаций. Мы будем и впредь твердо следовать «линии Паасикиви — Кекконена».

Стабильности международного положения Финляндии решающим образом содействует тот факт, что в течение трех с половиной десятилетий наши отношения с великой соседней державой, Советским Союзом, опираются на основной документ, сохраняющийся неизменным по своему содержанию. Вот почему мы сочли желательным, чтобы срок действия Договора о дружбе, сотрудничестве и взаимной помощи в его существующей форме был продлен еще до истечения срока его действия. Руководители Советского Союза выразили, со своей стороны, готовность к этому. Поскольку так было также в 1955 и 1970 годах, заблаговременное продление срока действия этого договора стало хорошей традицией.

Высокие представители Финляндии и Советского Союза сегодня здесь, в Кремле, были свидетелями результата этих переговоров, подписания протокола о продлении срока действия Договора о дружбе, сотрудничестве и взаимной помощи. Этот акт конкретно подчеркивает преемственность и неизменность доверительных финляндско-советских отношений и создает предпосылки для развития этих отношений на длительную перспективу. Лично считаю весьма важным то, что продление срока действия основного документа наших отношений происходит именно во время моего первого официального визита в Советский Союз. Оно придает моему визиту важное государственное значение.

Весной текущего года исполнилось 35 лет со дня заключения Договора о дружбе, сотрудничестве и взаимной помощи. Столь длительный период позволяет оценивать взаимные отношения наших стран в исторической перспективе.

Благодаря этому дальновидному решению отношения между Финляндией и Советским Союзом стали образцом добрососедских отношений, не подверженных изменениям международного климата, колебаниям политической конъюнктуры. Опыт доказал, что эти отношения полностью отвечают коренным интересам обеих стран и народов.

Экономические взаимосвязи занимают центральное место в отношениях между Финляндией и Советским Союзом. С точки зрения Финляндии, наша торговля была всегда важным фактором для всего нашего народного хозяйства. Это касается не только экспорта Финляндии. Это относится в самой большой степени и к нашему импорту из Советского Союза.

В целом взаимное экономическое сотрудничество развивается в соответствии с нашими ожиданиями. Колебания мировой экономики, естественно, отражались и на нашей двусторонней торговле, но мы сумели решить возникшие в этой связи проблемы в духе нашего традиционного хорошего сотрудничества, в соответствии с интересами обеих сторон.

Недавно мы приступили к выработке очередного соглашения о товарообороте и платежах на 1986—90 годы. Оно будет иметь важное значение для нашей торговли еще до начала этого договорного периода. В середине действия нынешнего пятилетнего соглашения о товарообороте и платежах мы можем констатировать, что нами достигнут такой уровень взаимной торговли, что цели, поставленные в указанном соглашении и в долгосрочной программе развития экономического сотрудничества, несомненно, будут достигнуты и даже превышены. Задачей на следующий пятилетний период, на мой взгляд, следовало бы поставить обеспечение продолжения торговли, по меньшей мере, в достигнутых масштабах. Вместе с тем следовало бы совершенствовать и структуру торговли.

Дорогие друзья,

международная атмосфера, к сожалению, значительно отличается от того, к чему мы привыкли в наших взаимных отношениях. В такой ситуации подчеркивается еще больше, чем обычно, значение приобретенного нами на практике опыта, свидетельствующего о том, что между двумя государствами, различными как по своим масштабам, так и по общественным системам, могут существовать прекрасные отношения и широкомасштабное сотрудничество.

В международном плане значение хороших финляндско-советских отношений отражается, естественно, прежде всего на положении на севере Европы. Строящиеся на Договоре 1948 года отношения между нашими странами оказывают существенное влияние на сохранение общего стабильного положения в прилегающем к нам районе. Целью Финляндии является сохранение и в дальнейшем европейского севера стабильным, вне сферы международной напряженности.

Для обеспечения стабильности на севере Европы было бы важно сохранить этот район безъядерным во всех возможных ситуациях. Мы будем и впредь прилагать усилия в пользу создания на севере Европы безъядерной зоны на основе соответствующего предложения, выдвинутого президентом Кекконеном еще в 1963 году. В этой связи мы, финны, положительно восприняли Ваше, господин Генеральный секретарь, недавнее заявление о позитивном отношении Советского Союза к инициативе Финляндии, а также о его готовности рассмотреть вопрос о мерах применительно к его собственной территории, прилегающей к северным странам.

В целом международная обстановка вызывает озабоченность. Первостепенно важным было бы прекращение продолжающейся гонки вооружений и создание в результате этого лучшей атмосферы, отличающейся большим доверием и готовностью к сотрудничеству. Ведь это единственный путь к укреплению веры в будущее. Все усилия, направленные на сдерживание гонки вооружений, прежде всего ядерных, имеют первостепенную важность. Проходящие в Женеве переговоры касаются всех нас, и мы искренне надеемся, что эти переговоры приведут к договоренности — чем быстрее, тем лучше. Иное развитие подорвало бы те завоевания, которые достигнуты в годы разрядки именно в отношении Европы, не говоря уже о тех последствиях, которые имело бы для человечества неограниченное продолжение гонки вооружений.

В Мадриде уже третий год продолжается вторая встреча представителей стран — участниц общеевропейского совещания. Мы надеемся, что там будет выработан содержательный документ, сбалансированно охватывающий все отдельные сферы Заключительного акта. Вместе с другими нейтральными и неприсоединившимися странами Финляндия подчеркивает важность достижения этой цели и прилагает неустанные усилия в ее пользу. Так мы на практике стремимся осуществлять нашу нейтральную политику в интересах укрепления мира. И в будущем нашей линии и нашим собственным интересам, направленным на укрепление безопасности всей Европы, также будет отвечать содействие процессу, начатому общеевропейским совещанием, в тех случаях, когда у нас будет возможность оказывать на него влияние.

Дорогие друзья,

я нахожусь здесь, чтобы продолжить ценнейшие традиции финляндско-советских отношений. Мои предшественники, президенты Паасикиви и Кекконен, построили и развили, со своей стороны, наши отношения до их нынешнего высокого уровня. Это полученное мною наследие налагает обязательства как на меня, так и на весь финский народ. Исходя из этого, мы будем идти вперед и в будущем. Я мог вновь отметить, какой ценной является та поддержка, которую оказывает руководство Советского Союза развитию этих отношений. С осознанием этого легко продолжать работу, которую предусматривает дальнейшее развитие отношений между нашими странами.

Господин Генеральный секретарь,

позвольте в этот знаменательный для взаимоотношений наших стран год предложить тост за будущее этих хороших отношений, за Ваше здоровье, господин Генеральный секретарь, за Ваши успехи, за счастье всего советского народа.

* * *

Речи Ю. В. Андропова и М. Койвисто, выслушанные с большим вниманием, были встречены продолжительными аплодисментами.

Обед прошел в дружественной обстановке.

(ТАСС).

ПИСАТЕЛИ В БОРЬБЕ ЗА МИР И ПРОГРЕСС

Торжественное собрание международного секретариата Ассоциации писателей Азии и Африки состоялось 6 июня в Алма-Ате. Оно приурочено к десятилетнему юбилею V конференции писателей региона, проходившей в столице Казахстана и сыгравшей видную роль в объединении художников, борющихся за мир, укрепление дружбы между народами, против расизма и колониализма.

Выступившие на собрании генеральный секретарь Ассоциации писателей Азии и Африки Алекс ла Гума, председатель Советского комитета по связям с писателями стран Азии и Африки С. Азимов, заместитель генерального секретаря Союза писателей Вьетнама То Хоай, первый заместитель главного редактора журнала «Лотос» Муин Бсису (Палестина) и другие ораторы отмечали, что прошедшее десятилетие ознаменовано активным движением по пути демократии и прогресса.

На торжественном собрании присутствовал член Политбюро ЦК КПСС, первый секретарь ЦК Компартии Казахстана Д. А. Кунаев.

(ТАСС).

ПРОЧНОСТЬ НАУЧНЫХ ПОЗИЦИЙ

В Ташкенте 7 июня состоялось координационное совещание «Актуальные вопросы критики новейших буржуазных концепций экономического развития СССР». С докладом, посвященным актуальным задачам по координации научных исследований, углублению разработок экономистов в условиях современной идеологической борьбы, выступил заведующий сектором Института экономики Академии наук СССР профессор Ю. Я. Ольсевич.

В работе совещания приняли участие видные ученые из Москвы, Тбилиси, Алма-Аты и других городов страны.

(УзТАГ).





Монтаж технологического оборудования начался на Нукусском домостроительном комбинате, который возводит коллектив Кызкеткенской специализированной механизированной колонны треста «Приаралводстрой». Предприятие мощностью 100 тысяч квадратных метров жилья в год будет выпускать дома для освоителей целинных земель. Ввести его в строй намечено в конце третьего квартала нынешнего года. Вместе с уже действующим заводом железобетонных изделий и строящимся керамзитовым новый комбинат составит единый комплекс по строительству жилья в сельских районах автономной республики. На снимках: слева — монтажники Р. Шарафутдинов, П. Лукьянов и Е. Павлов; справа — монтаж металлоконструкций.

Фото В. КАЗАНЦЕВА (УзТАГ.)

НАЦИСТСКИХ ПРЕСТУПНИКОВ — К ОТВЕТУ

Из памяти человечества никогда не изгладятся совершенные в ходе второй мировой войны массовые чудовищные преступления гитлеровского фашизма, говорится в заявлении Ассоциации советских юристов. Невозможно без боли и гнева вспоминать о зверствах нацистов и их пособников, которые замучили, расстреляли и задушили в газовых камерах миллионы советских граждан. Еще в дни войны Советский Союз и другие государства антигитлеровской коалиции взяли на себя обязательства о привлечении к ответственности и наказании всех лиц, виновных в совершении тягчайших преступлений. Эти обязательства закреплены в ряде международно-правовых документов: Московской Декларации от 30 октября 1943 г., Потсдамских соглашениях, Лондонском соглашении 4-х держав о судебном преследовании и наказании главных военных преступников европейских стран оси от 8 августа 1945 г., резолюциях Генеральной Ассамблеи ООН от 13 февраля 1946 г. и 31 октября 1947 г., а также в Конвенции о неприменимости сроков давности к военным преступлениям и преступлениям против человечества от 26 ноября 1968 г.

Вызывает тревогу тот факт, подчеркивается в документе, что и в настоящее время, проявляя неуважение к общечеловеческой морали, попирая нормы международного права и взятые правительствами их стран обязательства, определенные круги некоторых западных стран, в том числе США, продолжают практику укрывательства военных преступников, спасая их от заслуженного наказания. Подобную позицию нельзя расценить иначе как умышленное нарушение международно-правовых обязательств, циничное пренебрежение к памяти миллионов жертв нацизма. Преследование и наказание военных преступников, так же как и борьба с нацистской, неофашистской идеологией, — юридический и моральный долг всех государств и народов, важная составная часть борьбы за права человека.

Советские юристы требуют, чтобы все нацистские военные преступники без промедления были переданы в руки правосудия тех стран, где они совершили свои преступления или где они укрываются.

(ТАСС).

Издано Политиздатом

Вышла в свет вторая книга сборника документов внешней политики СССР «За мир и безопасность народов». Этой книгой комиссия по изданию дипломатических документов при МИД СССР продолжает публикацию советских внешнеполитических документов, охватывающих период с 3 августа по 31 декабря 1966 года.

Настоящее издание включает в себя официальные документы и материалы КПСС и Советского государства, речи и выступления руководителей СССР по внешнеполитическим и международным вопросам, документы о визитах партийных, правительственных и других советских делегаций в зарубежные страны и иностранных делегаций в СССР, а также ноты, заявления, послания, другие материалы.

(ТАСС).

ГЛАВНАЯ ТЕМА—НАШ СОВРЕМЕННИК

Художник и современность — этой теме был посвящен состоявшийся 7 июня пленум правления Союза художников Узбекистана. Его участники обсудили работы, представленные на республиканской выставке «Показывают молодые», которая экспонируется в эти дни в Ташкенте.

Выступавшие отметили, что начинающие мастера кисти и резца в своем творческом поиске постоянно обращаются к темам, подсказанным сегодняшним днем, в своих работах, следуя традициям советского искусства, на высоком изобразительном уровне показывают героику трудовых дел строителей коммунизма, их неустанную борьбу за мир, за счастье будущих поколений.

(УзТАГ).

Пресс-конференция антисионистского комитета

В пресс-центре МИД СССР 6 июня состоялась пресс-конференция для советских и иностранных журналистов антисионистского комитета советской общественности.

Председатель комитета, дважды Герой Советского Союза генерал-полковник Д. А. Драгунский во вступительном слове обратил внимание на то особое значение, которое борьба с сионизмом приобретает на современном этапе, рассказал о широком отклике, вызванном инициативой создания антисионистского комитета советской общественности. Он подчеркнул, что в исключительно широкой поддержке комитета фактически выражен общественный мандат — право выступать от имени всей многонациональной советской общественности.

На многочисленные вопросы журналистов отвечали члены президиума антисионистского комитета советской общественности — С. Л. Зивс, И. П. Беляев, М. И. Кабачник, В. В. Пушкарев, Г. О. Зиманас, Ю. А. Колесников, М. Б. Крупкин.

Ряд вопросов корреспондентов касался влияния сионистской идеологии на внешнюю политику Израиля. В ответах было показано, что сионистские доктрины и прежде всего доктрина «великого Израиля» играют решающую роль в выработке и осуществлении агрессивной и грабительской политики правителей Израиля.

В настоящее время с особой наглядностью подтверждается, что сионизм, его шовинистическая идеология и политическая практика по сути дела повторяют расистские идеи и преступные методы разгромленного гитлеровского фашизма. События в Ливане (в эти дни исполнилась годовщина начала варварской агрессии Израиля против этой арабской страны) показали всему миру, что преступления Бегина и его молодчиков мало чем отличаются от зверств, которые чинили гитлеровцы в годы второй мировой войны. Кабальное соглашение, навязанное Израилем и США Ливану, служит лишь дымовой завесой для дальнейшего развертывания военно-политических авантюр сионистских лидеров.

В ходе пресс-конференции было подчеркнуто, что фальшивые, грубо клеветнические пропагандистские акции международного сионизма представляют собой часть системы «психологической войны» империализма против Советского Союза. Приводились статистические данные, сообщались многочисленные факты, демонстрировались документальные материалы, разоблачающие фальсификации антисоветской пропаганды, изо всех сил старающейся раздуть клеветническую кампанию о существовании в СССР «еврейского вопроса».

Выражая волю, чувства и убеждения народов Советского Союза, антисионистский комитет советской общественности выступает против любых форм шовинизма, национализма, таких националистических вывихов, как антисемитизм и сионизм.

На пресс-конференции были приведены убедительные факты, изобличающие сотрудничество сионистских деятелей и нацистских заправил в период второй мировой войны.

Члены президиума антисионистского комитета процитировали ряд писем, полученных от советских граждан, а также из-за рубежа. В этих письмах гневно осуждается реакционная идеология и политика международного сионизма как одного из ударных отрядов империализма и выражается стремление активно участвовать в борьбе против сионизма.

(ТАСС).

ЕГО БЕССМЕРТНАЯ ЛИРА

В Ташкентском государственном педагогическом институте имени Низами вчера состоялся вечер, организованный по программе традиционных Пушкинских чтений Министерством просвещения Узбекской ССР и правлением Союза писателей Узбекистана. Слово о творчестве А. С. Пушкина, его влиянии на развитие нашей многонациональной литературы произнесла лауреат Государственной премии СССР и международной премии «Лотос» народная поэтесса Узбекистана Зульфия.

На вечере выступили видные писатели и поэты республики. Студенты, учащиеся техникумов, профессионально-технических училищ и школ прочитали стихи Пушкина и о Пушкине.

Литературные чтения, посвященные дню рождения великого русского поэта, повсеместно проходят в городах и селах республики.

(УзТАГ).

В ЧЕСТЬ ГЕНИЯ ЛИТЕРАТУРЫ

В Ташкенте у памятника А. С. Пушкину 6 июня начались традиционные Пушкинские чтения, посвященные дню рождения поэта. Слова горячей любви к великому русскому поэту высказали литераторы, ученые. Они прочитали стихи, отрывки из прозаических произведений. Выступавшие отмечали, что гений Пушкина оказал могучее воздействие на писателей, художников, деятелей искусства разных народов и поколений.

Пушкинские чтения проходят во всех городах и районах Узбекистана.

(УзТАГ).

ВЕСТИ ИЗ ПАРТИЙНЫХ ОРГАНИЗАЦИЙ

ВНИМАНИЕ СЕЛЬСКОМУ БЫТУ

Состояние бытового обслуживания населения и меры по его улучшению — вот круг вопросов, который обсудили участники собрания партийно-хозяйственного актива Бухарской области.

В докладе и выступлениях отмечалось: с начала одиннадцатой пятилетки объем реализации бытовых услуг возрос в области более чем на 20 процентов. На финансирование строительства предприятий бытового обслуживания за последние два года отпущено около полутора миллионов рублей.

Однако в работе службы быта, особенно на селе, еще много недостатков. Сервис не отвечает требованиям дня. По оказанию услуг в пересчете на одного жителя такие районы, как Пешкунский, Свердловский, Бухарский, Каганский, еще не достигли среднеобластных показателей. Особое внимание собрание обратило на укрепление трудовой и производственной дисциплины в коллективах предприятий бытового обслуживания.

РЕЗЕРВЫ — В ДЕЙСТВИЕ

На заседании бюро Ургенчского горкома партии, где обсуждался отчет руководства мебельной фабрики, приводили такие данные: сверхплановой продукции за последние два года на предприятии выпущено более чем на 150 тысяч рублей, сотнями тысяч рублей исчисляется сверхплановая прибыль. Внедрение в производство поточной линии, установка нового оборудования, другие технические усовершенствования помогли заметно сократить долю ручного труда. Это результат боевитости партийной организации, мобилизующей роли коммунистов.

Но, как отметили члены бюро горкома партии, у мебельщиков еще немало неиспользованных резервов. Ни одна из шести бригад фабрики не переведена на работу по единому наряду. Еще слабо ведется борьба за бережливое использование материалов и ресурсов.

Бюро горкома помогло партийной организации фабрики разработать мероприятия, направленные на лучшее использование производственных резервов.

ПРОДОВОЛЬСТВЕННАЯ ПРОГРАММА — ДЕЛО ВСЕНАРОДНОЕ

В НОГУ СО ВРЕМЕНЕМ

Кооператоры Кувы одними из первых откликнулись на решение партии и правительства по ускоренному развитию животноводства и улучшению снабжения населения мясом.

Нашему откормочному предприятию около восьми лет. За это время оно превратилось в крупный комплекс. А начинали мы на адырных землях, что раскинулись вдоль Южного Ферганского канала.

В год создания были построены коровник и три овчарни, несколько гектаров засеяно кормовыми культурами. Оперативно решили кадровые и другие вопросы. Это сразу сказалось на результатах.

На откорм мы сумели поставить 290 голов крупного рогатого скота и 50 овец, и в том же 1976 году реализовали 92,5 тонны мяса, а уже в следующем его продали 146 тонн.

Райком партии в апреле 1978 года наш почин одобрил.

Теперь наша ферма превратилась в крупный комплекс с тремя механизированными помещениями на 800 бычков, тремя инкубаториями, тремя курятниками на 30 тысяч несушек. Комплекс имеет кормоцех и кормокухню, две артезианские скважины, есть у нас трансформаторная подстанция. С каждым днем благоустраивается жилой городок — выросли общежитие, десять кооперативных домов, столовая, чайхана, административно-бытовое здание.

Мы постарались как можно быстрее освоить выделенные нам 250 гектаров галечниковых земель. Сейчас на 155 гектарах выращиваем пшеницу, люцерну, рожь, кукурузу, сорго, другие кормовые культуры. За счет этого удовлетворяем потребности 70—80 процентов животных и 25—30 процентов птицы. Этого мы добились благодаря тому, что кормодобывающие бригады в достатке обеспечены техникой, минеральными удобрениями, водой. По нашим подсчетам, через год-два, освоив полностью 250 гектаров, сможем обеспечить все поголовье скота и птицы фуражом.

Какова же отдача комплекса? Только в 1981 году реализовано 820 тонн мяса и более миллиона яиц, получено 330 тысяч цыплят. В 1982 году реализовали 845 тонн мяса, более миллиона яиц, получили 345 тысяч цыплят.

Ежегодно лишь за счет привесов мы производим 280—290 тонн мяса. А недавно наладили производство молока, получаем приплод крупного и мелкого рогатого скота.

Откормочное хозяйство выходило победителем во Всесоюзном социалистическом соревновании и было награждено переходящим Красным знаменем правления Центрсоюза и ЦК профсоюза работников отрасли.

Борясь за решение Продовольственной программы, коллектив намерен в нынешнем году получить за счет привесов 420 тонн мяса, реализовать 1 миллион 600 тысяч яиц, получить 170 телят, 140 ягнят, произвести 90 тонн молока.

У. КАРИМОВ.
Председатель правления Кувинского райпотребсоюза.

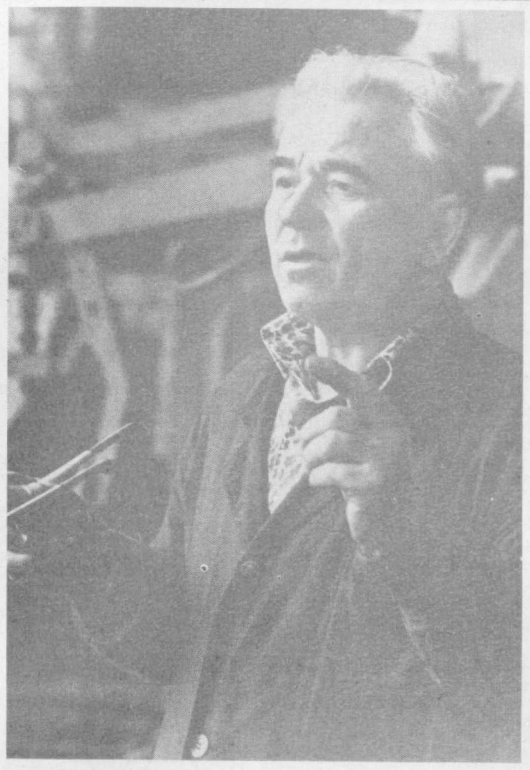

Серийный выпуск новых планировщиков «ДЗ-602А» начат на заводе «Ирмаш». Новый агрегат существенно отличается от прежних: его производительность больше на 0,8 гектара в час, а объем ковша экскаватора увеличен на полтора кубометра. До конца года 500 таких планировщиков андижанские машиностроители отправят целинникам и строителям. На предприятии также осваивается выпуск более мощных канавокопателей «МК-16». На снимке: ветеран труда, передовой слесарь-инструментальщик, кавалер ордена Трудовой Славы III степени коммунист А. И. Круглов.

Фото Р. АШУРОВА (УзТАГ).

ЭКОНОМИЧЕСКИЙ ОБЗОР

ЗА ВЫСОКИЕ КОНЕЧНЫЕ РЕЗУЛЬТАТЫ

Пищевые отрасли промышленности Узбекистана выпускают продукции в стоимостном выражении почти в три раза больше топливной промышленности и почти столько же, как машиностроение и металлообработка. Это сравнение говорит о многом. От конечных результатов деятельности пищевиков зависят показатели экономики, бесперебойное обеспечение населения продовольственными товарами.

Труженики передовых предприятий пищевой индустрии борются за выполнение планов и обязательств сердцевинного года пятилетки, увеличение вклада в реализацию Продовольственной программы СССР.

По Министерству мясной и молочной промышленности задание пяти месяцев по товарной продукции превышено, однако не выполнен план по производству цельномолочной продукции. Из-за необеспеченности сырьевыми ресурсами Каршинский молочный комбинат, Сырдарьинский, Шахрисабзский гормолзаводы не справились с планом января — мая по реализации продукции, недодав ее на 198 тысяч рублей. Семь предприятий снизили ее объем по сравнению с соответствующим периодом прошлого года и пять предприятий не выполнили план по производительности труда.

Министерство плодоовощного хозяйства Узбекской ССР выполнило план по товарной продукции на 104,7 процента, темп роста к соответствующему периоду прошлого года составил 4,5 процента. Дополнительно к плану произведено 1,5 млн. условных банок плодоовощных консервов. Однако есть и отстающие. Например, Андижанский консервный завод не выполнил план января—мая по реализации продукции на 200 тысяч рублей, а совхоз-завод «Алмазар» — по производству товарной продукции на 160 тысяч рублей.

О неиспользованных резервах свидетельствует тот факт, что 11 предприятий отрасли снизили объем производства продукции. Не выполнены задания по выпуску шампанского. Шесть предприятий не справились с планом по производительности труда, 15 предприятий снизили ее против такого же периода прошлого года.

Министерство пищевой промышленности Узбекской ССР не справилось с заданиями по производству и реализации продукции. Большое отставание у Каттакурганского и Кокандского масложиркомбинатов, Гулистанского, Каршинского, Наманганского и Учкурганского маслоэкстракционных заводов. 19 предприятий не выполнили план по реализации продукции с учетом поставок. Среди них Джизакский комбинат по производству вафель и пряников, Ташкентская табачная фабрика, Самаркандская чаеразвесочная фабрика, ташкентская кондитерская фабрика «Уртак», Бухарский хлебокомбинат, Андижанский пивзавод.

В маслобойной промышленности Минпищепрома выход растительного масла прессовым способом производства повысился по сравнению с прошлым годом и составил 12,97 процента, а выпуск его экстракционным способом снизился с 16,05 до 15,99 процента.

Госрыбхоз Узбекской ССР выполнил пятимесячное задание по выпуску и реализации продукции. Сверх плана произведено ее на 728 тысяч рублей. Темп производства по сравнению с прошлым годом составил 3,2 процента.

Высокие социалистические обязательства, принятые тружениками пищевых отраслей промышленности на третий год пятилетки, требуют вовлечения в производство всех резервов с тем, чтобы до конца первого полугодия полностью покрыть задолженность по выпуску и реализации продуктов питания, путем рачительного хозяйствования на всех уровнях обеспечить безусловное выполнение и перевыполнение государственного плана по всем показателям.

Е. ПОТАШНИКОВ.
Экономический обозреватель «Правды Востока».

МЕЖДУНАРОДНАЯ ИНФОРМАЦИЯ



Для защиты от происков контрреволюции в различных частях Афганистана созданы отряды добровольцев. Вступившие в такие формирования патриоты активно помогают армейским подразделениям и народной милиции вести борьбу с бандитами, засылаемыми империалистическими и реакционными силами на территорию страны. На снимке: крестьяне кишлака Дальхани в провинции Саманган готовы дать отпор бандитам.

Фото спец. корр. ТАСС Г. НАДЕЖДИНА.

Темы сообщений:

ВЕТЕРАН АМЕРИКАНСКОЙ ДИПЛОМАТИИ О БЕСЕДЕ В МОСКВЕ ⊙ ГОНДУРАС ВНОВЬ ПРОДЕМОНСТРИРОВАЛ ПРЯМОЕ СОУЧАСТИЕ В ПРЕСТУПНЫХ ПЛАНАХ БЕЛОГО ДОМА ⊙ КНР ПРИЧАСТНА К НЕОБЪЯВЛЕННОЙ ВОЙНЕ ПРОТИВ АФГАНИСТАНА ⊙ БОЛЬШИНСТВО ИСПАНЦЕВ ПРОТИВ СОУЧАСТИЯ СТРАНЫ В НАТО ⊙ КРЕСТЬЯНЕ ДАЮТ ОТПОР БАНДИТАМ

ВЫСТУПЛЕНИЕ А. и П. ГАРРИМАН ПО ТЕЛЕВИДЕНИЮ

Видные американские общественные и политические деятели США А. и П. Гарриман рассказали по американскому телевидению о своей беседе в Москве с Генеральным секретарем ЦК КПСС Ю. В. Андроповым.

А. Гарриману, в частности, был задан вопрос: обнадежила ли вас эта встреча? Как бы вы охарактеризовали перспективы улучшения отношений с Советским Союзом?

Он ответил: Я считаю, что отношения можно сравнить с улицей с двусторонним движением. Ни та, ни другая сторона не может сама устанавливать отношения. Необходима общая цель, и я не знаю, какую позицию займет наше правительство, но, по-моему, сейчас есть благоприятная возможность для подлинного улучшения наших отношений, если оно ею воспользуется, и, на мой взгляд, это в полной мере отвечает нашим интересам.

Очевидно, что у нас немало разногласий, которые мы не можем урегулировать. Поэтому я бы занялся теми проблемами, по которым существует наибольшая вероятность сдвига к лучшему.

Самое большое впечатление от встречи в Кремле, отметил А. Гарриман, произвела на нас озабоченность советского руководителя нынешним состоянием советско-американских отношений, его стремление нормализовать эти отношения. У меня сложилось впечатление, подчеркнул А. Гарриман, что это было самым важным из того, что нам было сказано. Их систему нам не изменить. Видите ли, некоторые американцы считают, что можно сесть за стол переговоров с каким-нибудь коммунистом и убедить его изменить свои воззрения, но это абсолютно невозможно. Нужно лишь признать, что мы можем жить вместе, несмотря на то, что у нас разные системы. Мы можем поддерживать торговые отношения. Кстати, это одна из тех идей, которую я бы, пожалуй, выдвинул, я имею в виду расширение торговли. Для нас это очень важно.

Ветеран американской дипломатии отметил, что во время беседы советский руководитель проявил готовность обсуждать любые проблемы, а изложение им позиции Советского Союза отличалось «прямотой и твердостью».

Отвечая на вопрос о том, что могло бы ослабить нынешнюю напряженность, А. Гарриман сказал: это зависит от того, насколько далеко готово пойти наше правительство. Важно начать обсуждение. Я думаю, что такое обсуждение создаст благоприятные возможности, и нам необходимо вести переговоры в областях, где мы можем достичь прогресса.

Корр. ТАСС.

г. Нью-Йорк.

НОВОЕ ВООРУЖЕННОЕ ВТОРЖЕНИЕ

Новое вооруженное вторжение совершили в Никарагуа банды сомосовских наемников, окопавшиеся в Гондурасе. Как сообщает радиостанция «Голос Никарагуа», 5 июня более 600 контрреволюционеров атаковали никарагуанские пограничные населенные пункты вблизи города Халапа (департамент Нуэва-Сеговия). Там идут бои по отражению агрессии интервентов.

Гондурасский режим открыто поддерживает провокационные действия сомосовцев. С территории Гондураса были обстреляны из орудий несколько постов Сандинистской народной армии. Два пехотных батальона демонстративно приведены в боевую готовность и развернуты в непосредственной близости от границы в районе вторжения сомосовцев. Гондурас вновь продемонстрировал свое прямое соучастие в преступных планах администрации Рейгана, направленных на удушение сандинистской революции, подчеркивает радиостанция.

Ответом Вашингтона на инициативы ряда латиноамериканских стран, стремящихся к мирному решению центральноамериканского кризиса, явилось провокационное решение Пентагона о размещении на территории Гондураса американской военной базы для обучения солдат диктаторских режимов. Об этом заявил член Национального руководства Сандинистского фронта Национального освобождения, координатор руководящего совета правительства Национального возрождения Никарагуа Даниэль Ортега. Выступая в телевизионной программе «Лицом к народу», он указал на все более опасное подчинение гондурасской военщины милитаристским планам Вашингтона.

С начала нынешнего года в результате преступных действий сомосовских банд и гондурасской военщины, сообщил член руководящего совета правительства Национального возрождения Никарагуа Серхио Рамирес, погибло более 600 никарагуанцев. Наш народ, отметил он, стал жертвой развязанной Вашингтоном агрессии против революционной республики.

Корр. ТАСС.

г. Манагуа.

КОММЕНТАРИЙ АГЕНТСТВА БАХТАР

В связи с появлением в последнее время в китайской печати ряда враждебных Афганистану публикаций, агентство Бахтар распространило комментарий, в котором, в частности, говорится: эта враждебность — следствие позиции Китая в отношении Афганистана. КНР не может скрыть собственной причастности к необъявленной войне против ДРА.

Совместно с империалистическими сообщниками Пекин провоцирует убийства и насилие на территории Афганистана. Китайские инструкторы готовят на территории Пакистана афганских контрреволюционеров, обучая их методам террора и диверсий. Затем этих бандитов засылают в ДРА, и там, используя оружие, предоставленное им КНР, они совершают кровавые преступления против афганского народа.

Факты, в том числе и враждебные китайские публикации, свидетельствуют о том, что Пекин продолжает проводить антиафганскую политику. Вступив в сговор с империализмом и афганской контрреволюцией, он пытается воздвигнуть препятствия на пути Апрельской революции.

Подчеркивая, что эти происки обречены на провал, Бахтар в заключение пишет: наша революция необратима. Вокруг нее сплачиваются миллионы афганцев, которые убеждены, что только окончательная победа Апрельской революции сможет воплотить их чаяния и надежды.

По поступившим сюда сообщениям, вооруженные силы ДРА, силы безопасности и отряды защиты революции уничтожили за последнюю неделю несколько банд контрреволюционеров в провинциях Кундуз, Тахар и Логар. Большую помощь в борьбе против вооруженных бандитов оказало население этих районов. У душманов конфисковано оружие иностранного производства, изъяты документы, свидетельствующие о прямых связях главарей банд со своими хозяевами за границей.

Корр. ТАСС.

г. Кабул.

ВЕСТИ С РАЗНЫХ ШИРОТ

● МНЕНИЕ ИСПАНЦЕВ

▲ Большинство испанцев выступают против участия страны в НАТО и осуждают испано-американское соглашение о дружбе, обороне и сотрудничестве, заявил в интервью газете «Диарио-16» министр иностранных дел Испании Фернандо Моран. Это соглашение, регулирующее, в частности, вопрос о пребывании на территории страны американских военных баз, было недавно ратифицировано испанским парламентом.

● СЕССИИ

▲ В Белграде начала работу VI сессия конференции ООН по торговле и развитию (ЮНКТАД). В ее работе принимают участие представители почти 150 стран мира, в том числе делегация Советского Союза. Участники сессии обсудят актуальные проблемы международных экономических отношений, возможности расширения взаимовыгодного торгового сотрудничества между государствами.

▲ В Париже под знаком дальнейшего подхлестывания безудержной гонки вооружений открылась сессия ассамблеи западноевропейского союза (ЗЕС), в который входят Бельгия, Великобритания, Италия, Люксембург, Нидерланды, ФРГ и Франция. Как сообщает парижская печать, парламентарии этих стран в течение трех дней рассмотрят вопросы модернизации вооружений стран НАТО, усиления сотрудничества в области обороны. На сессии будет обсужден доклад, который, подчеркивают здесь, призван оправдать размещение новых американских ядерных ракет средней дальности на территории ряда стран Западной Европы под явно провокационным предлогом «восстановления военного равновесия сил» на континенте.

● ПЕРЕД АССАМБЛЕЕЙ

▲ Делегации из 45 государств Африки уже собрались в эфиопской столице для участия в XIX сессии ассамблеи глав государств и правительств стран — членов Организации африканского единства (ОАЕ). В настоящее время между ними проходят интенсивные консультации, в ходе которых обсуждаются насущные проблемы политического и экономического развития континента, а также вырабатывается проект повестки дня предстоящего совещания в верхах.

● ДЕМОНСТРАЦИИ

▲ Восемь арабских школьников получили пулевые ранения в ходе разгона израильскими войсками демонстрации, состоявшейся в населенном пункте Камед Эль-Лоз в оккупированном Тель-Авивом секторе ливанской долины Бекаа. По поступившим сообщениям, двое из них находятся в критическом состоянии.

● ЭКОНОМИКА

▲ Непосредственную ответственность за острейший кризис, охвативший английскую металлургию, несет консервативное правительство М. Тэтчер. Об этом говорится в докладе, распространенном исполкомом конфедерации рабочих металлургической промышленности Великобритании. Кабинет тори, подчеркивается в документе, фактически отдал на откуп британский внутренний рынок иностранным металлургическим корпорациям, которые все активнее вытесняют с английские компании.

▲ В Перу на 20 проц. повышены цены на хлебобулочные изделия. Одновременно увеличивается стоимость бензина, а также плата за проезд на транспорте. Проведенный местным телевидением опрос показал, что новый скачок цен — тяжелый удар по семейному бюджету перуанских трудящихся.

Сессия ВСНП нового созыва

6 июня в Пекине открылась первая сессия Всекитайского собрания народных представителей (ВСНП) шестого созыва. Сессии предстоит избрать председателя Китайской Народной Республики, пост которого был восстановлен согласно новой конституции, принятой в декабре прошлого года.

Будут избраны состав постоянного комитета ВСНП шестого созыва, председатель Центрального военного совета КНР и утверждены кандидатуры других лиц, входящих в состав этого органа, который, по новой конституции, «руководит всеми вооруженными силами государства».

Объявлено также, что сессия утвердит предложенные кандидатуры премьера Госсовета КНР, его заместителей и членов Госсовета, рассмотрит план экономического и социального развития страны на 1983 год.

Корр. ТАСС.

г. Пекин.

УЗБЕКИСТАН — НЕЧЕРНОЗЕМЬЮ

СОВМЕЩАЯ ПРОФЕССИИ

Совмещение рабочих профессий позволило коллективу специализированной передвижной механизированной колонны «Ташкент-1», обновляющему земли в Новгородской области, более производительно использовать технику, повысить темпы и качество мелиоративного строительства.

Достигнуто это благодаря постоянной заботе мелиораторов о подготовке собственных кадров без отрыва от производства. Например, недавно группа трубоукладчиков получила вторые профессии, окончив курсы машинистов одноковшовых экскаваторов. Учились они прямо в мехколонне, а экзамены сдавали в одном из профтехучилищ Новгорода.

Тесная связь производственников с местными средними школами обеспечивает постоянный приток желающих поступить на курсы механизаторов, в профтехучилища и мелиоративный техникум. Многие из них — стипендиаты мехколонны. В результате почти каждый рабочий теперь имеет две-три специальности. Это позволяет оперативно маневрировать техникой, создавать мобильные укрупненные бригады, обеспечить качественное техническое обслуживание машин в поле.

В. ЧЕРНЯЕВ.

ЭКИПАЖ — ОДНА СЕМЬЯ

«В нашем семейном экипаже — пополнение. Закончил службу в рядах Советской Армии младший брат Казим. И прямо приехал к нам — в гимнастерке, с армейским чемоданчиком. Если пришло пополнение, то и в обязательства свои мы внесли поправки. Наш экипаж выполнит задание пятилетки за три года», — так пишут землякам-андижанцам братья Турдыевы. На конверте обратный адрес: «Новгородская область, совхоз «Волотовский».

Вот уже несколько лет Ибрагим и Рафик Турдыевы осваивают Нечерноземье. Но связей с коллективом «Андижанирстроя», где работали раньше, не теряют — часто пишут письма, рассказывают о делах андижанцев на новгородской земле.

Машинисты экскаватора Турдыевы были победителями социалистического соревнования на стройках Андижанской области, сейчас ударному работают в совхозе «Волотовский». На возрожденных к жизни землях хозяйства, где трудятся посланцы Узбекистана, за последние годы урожайность сельскохозяйственных культур возросла почти в полтора раза. Растет и армия освоителей — помимо Казима Турдыева, многие вчерашние солдаты приехали на нечерноземную целину. Среди них те, кто сооружал Андижанское водохранилище, прокладывал голубые артерии к хлопковым полям.

(ТАСС — УзТАГ).

ЕДУТ В СОВХОЗ ЗА ОПЫТОМ

НАЗЫВАЕМ АДРЕСА ПЕРЕДОВИКОВ

Одним из первых в Самаркандской области начал внедрять безнарядную систему оплаты труда отстающий в прошлом совхоз имени Димитрова Пайарыкского района. В минувшем году 56 звеньев перешли на новую форму организации и оплаты труда, и в совхоз как бы влились новые силы. По итогам года, он не только покинул ряды отстающих, а и был признан победителем во Всесоюзном социалистическом соревновании — ему вручено переходящее Красное знамя ЦК КПСС, Совета Министров СССР, ВЦСПС и ЦК ВЛКСМ. Все безнарядные звенья перевыполнили обязательства. Глядя на них, подтягивались и другие подразделения хозяйства.

Вот конкретные примеры. Бригада Хасана Абджалова работала по безнарядной системе, а Таджи Эргашева — в обычных условиях. Возможности у этих подразделений примерно одинаковые. Имеют по 60 гектаров земли, одинаковое количество техники и людей. А результаты разные. Безнарядная бригада получила сверх плана 4 центнера хлопка с гектара и 27,6 тысячи рублей прибыли, а бригада Таджи Эргашева — соответственно 0,7 центнера и 10,1 тысячи рублей.

Более разительные результаты в звеньях. В безнарядном звене Нармурада Юсупова четыре человека ухаживали за 13 гектарами хлопчатника, а в звене Алима Джамирова, не перешедшего на новую форму организации труда, за 22 гектарами — восемь человек. Первое звено получило с гектара 47 центнеров хлопка, второе — 32,8 центнера. Каждый член звена Нармурада Юсупова в среднем заработал 3.425 рублей, а в соседнем — на 1.225 рублей меньше.

Можно привести и другие примеры. Но во всех случаях они говорят в пользу безнарядной системы. И объясняется это тем, что повышаются ответственность и сознание хлопкоробов, дисциплина труда, качество полевых работ, сокращаются сроки их проведения. Эти главные моменты и способствуют росту сельскохозяйственного производства.

Нынче совхоз полностью перешел на безнарядную систему. Создано 158 хлопкосеющих звеньев и 28 кормодобывающих и зерноводческих. В начале года в совхозе продумали и составили условия договоров с безнарядными звеньями. В договорах четко, конкретно указаны планы и обязательства, затраты на производство продукции, определены фонд заработной платы для каждого звена и планируемая прибыль. Подписывают договор директор совхоза и звеньевые. Каждая из сторон берет на себя определенные обязательства.

Продумана и оплата труда. Для авансирования выделяется сумма из расчета 30 рублей на гектар. Месячный аванс поливальщика установлен в размере 120 рублей, звеньевого — на 15 процентов больше. Члены звена получают от объема выполненных работ и вклада каждого. Оставшаяся сумма, скапливаемая из месяца в месяц, распределяется в конце года между членами звена. На нее не претендуют привлеченные рабочие. Они свое выбирают сполна в течение года. Кроме того, безнарядным звеньям устанавливается дополнительная оплата в объеме 44 процентов от общего дохода за сверхплановую продукцию.

— Труд стал продуктивнее, — говорит директор совхоза Немат Азимов. — Раньше — надо и не надо — люди выходили в поле. Кто работал, а кто и нет, а зарплату получали все. Возникали споры, обиды, на табельщиков поступали жалобы. Нередки были и приписки. «Своих» табельщик не обижал, иных — ущемлял. Сейчас табельщиков нет, не стало и обиженных. Принцип безнарядных звеньев — каждому по труду. Тут уж никуда не денешься. Коллективы малочисленные, все на виду, вклад любого виден. Главное же в том, что у каждого повысились сознание и чувство ответственности за порученное дело. Сейчас не просто выходят в поле, а выходят поработать на совесть.

С директором совхоза мы побывали в нескольких подразделениях. В ряде мест трудились все члены коллектива. А кое-где — только поливальщики или механизаторы. В одном месте рабочие благоустраивали территорию полевого стана. Подобный контраст раньше мог бы насторожить директора. А он на все смотрел спокойно, знает: раз в поле нет людей, значит нет фронта работ.

Совхоз имени Димитрова стал в Самаркандской области опытным хозяйством. Сюда приезжают со всех концов области поучиться тому, как лучше организовать безнарядные бригады и звенья. В этом деле трафареты исключены. У каждого хозяйства свои условия, свои возможности, своя специфика. Исходя из этого, они и переходят на новую форму организации труда, черпая крупицы опыта в других хозяйствах.

В. КАРИМОВ.
Соб. корр. «Правды Востока».
Пайарыкский район.



В столице Узбекистана начались гастроли Казахского государственного академического ордена Трудового Красного Знамени и Дружбы народов театра драмы им. М. О. Ауэзова. На снимке: гости из Казахстана (слева направо) актер Ш. Султанханов, режиссер-постановщик С. Асылханов, актер Т. Джаманкулов, главный режиссер театра А. Мамбетов, заведующий постановочной частью М. Жолтаев и актер К. Тастанбеков.

Фото А. КОШКИНА (УзТАГ).

Встречи с македонскими друзьями

Сердечно, традиционными хлебом-солью встретили вчера дорогих гостей — участников дней культуры Социалистической Республики Македонии в Узбекской ССР труженики производственного объединения «Ташкентский тракторный завод» имени 50-летия СССР. С большим интересом посланцы Югославии ознакомились с организацией производства на этом передовом предприятии, с продукцией, которую здесь выпускают, с планами коллектива. Интерес этот не случаен. Ведь трактора и другие сельскохозяйственные машины, изготовляемые в нашей республике, помогают югославским земледельцам, в том числе и хлопкоробам Македонии, выращивать «белое золото».

Во Дворце культуры завода состоялся торжественный митинг, посвященный дням культуры. Выступившие на нем секретарь парткома завода Х. Н. Шагиев, электрик, участник Великой Отечественной войны А. В. Симонов, наладчик М. А. Тешабаев и другие говорили об упорной, вдохновенной работе ташкентских тракторостроителей, борющихся вместе со всем советским народом за успешное претворение в жизнь исторических решений XXVI съезда КПСС, выполнение планов и социалистических обязательств, взятых на нынешний год и одиннадцатую пятилетку в целом. Они подчеркивали, что завод выпускает одну из самых мирных продукций — машины для земледелия, которые экспортируются во многие страны мира. И каждый рабочий завода видит в ударном труде на благо любимой Отчизны залог дальнейшего укрепления ее могущества, залог укрепления мира во всем мире, оплотом которого являются Союз ССР и страны социализма. Подчеркивалось, что труженики предприятия искренне рады встрече с македонскими друзьями, которая послужит укреплению всесторонних связей наших стран.

На митинге выступил руководитель македонской делегации, председатель Исполнительного веча республики Македонии Драголюб Ставрев. Он передал тракторостроителям горячий привет от тружеников Югославии, поблагодарил за радушный прием, пожелал им новых успехов в работе. Народы Югославии и Советского Союза, отметил он, связаны традиционной дружбой и сотрудничеством, сообща борются за лучшее будущее человечества, за разрядку международной напряженности, за то, чтобы наши дети не знали ужасов войны. Нынешние дни культуры Македонии являются прекрасным выражением этой дружбы и, несомненно, внесут большой вклад в дело дальнейшего развития добрых отношений между СССР и СФРЮ.

В этот же день гости побывали во Всесоюзном научно-производственном объединении по садоводству, виноградарству и виноделию имени академика Р. Р. Шредера, в лимонарии колхоза имени В. И. Ленина Орджоникидзевского района Ташкентской области.

Состоялись также творческие встречи деятелей культуры Македонии и Узбекистана. Вечером македонские кинематографисты представили свои фильмы во Дворце искусств Ташкента, а Государственный симфонический оркестр Узбекской ССР выступил с произведениями композиторов Македонии под руководством дирижера из Югославии А. Лековски.

Во встречах гостей с тружениками республики приняли участие заместители Председателя Совета Министров Узбекской ССР Р. Х. Абдуллаева, М. Т. Турсунов. Вместе с гостями находился посол СФРЮ в СССР М. Друлович.

(УзТАГ).

Своеобразие и общность

О СОВРЕМЕННОЙ ЛИТЕРАТУРЕ МАКЕДОНИИ

СОВРЕМЕННАЯ македонская литература развивается как часть культуры югославского содружества братских народов и народностей, завоевавших себе свободу в совместной борьбе против оккупантов и заложивших основы нового, социалистического общества.

Новый этап истории страны поставил перед македонскими писателями задачи, решение которых определило судьбу и лицо современной македонской литературы. Утвердился современный македонский литературный язык. В его становлении большую роль сыграло и культурное наследие, к которому обратились македонские писатели. Ведь именно здесь, на этой земле, зародился первый литературный язык славян.

Творческое освоение бесценного художественного наследия, созданного народом, — эту важнейшую задачу македонские писатели успешно решают на протяжении последних сорока лет. Так же творчески, с пристальным вниманием воспринимают они наследие и других югославских народов. Развитие литературы Македонии представляет собой процесс, непременная часть которого — постоянный интерес к духовным богатствам, созданным человечеством, стремление открыть в них то, что особенно близко ее духу, ее целям. Потому и удается ей впечатляюще, вдохновенно отображать то близкое прошлое, когда народы Югославии в общей борьбе завоевывали свободу и на основе братства и единства создавали свое государство.

Хотелось бы подчеркнуть, что наряду с литературой на македонском языке в Социалистической Республике Македонии успешно развивается и литературное творчество на языках других народов, живущих здесь в братском содружестве. На албанском и турецком языках создаются произведения, которые несут и черты своеобразия, и вместе с тем связаны общностью тематики, жизненного материала, идейной позиции.

На протяжении относительно небольшого исторического времени — сорока лет — современная македонская литература проделала огромный путь. Одна из главных целей этого пути — формирование и укрепление связей с литературами других народов.

Путь литературы никогда не бывает подобен плавному течению реки. Это скорее горные потоки, они сталкиваются со скалами, кипят, бурлят и успокаиваются лишь в долинах, чтобы потом снова преодолевать препятствия и неудержимо стремиться вперед. И македонская современная литература росла и развивалась в нередких столкновениях. Ломались копья, велись споры, подвергалось критическому рассмотрению сделанное. И сейчас, в пору зрелости, ее отличают юношески неуемная любознательность, свежесть восприятия, оптимизм. И вместе с тем глубокое проникновение в жизнь. И по-прежнему русло ее устремлено к необозримому морю мировой литературы, к опыту всего человечества.

Благоя ИВАНОВ.
Македонский писатель.

ИСТОРИЯ И ПЕРСПЕКТИВЫ

Разнообразна и насыщена программа начавшихся в Узбекистане дней культуры Социалистической Республики Македонии. Вчера утром во Дворце искусств Ташкента состоялась пресс-конференция. Руководитель делегации, председатель Исполнительного веча собрания Социалистической Республики Македонии Драголюб Ставрев и другие члены делегации рассказали журналистам об истории и сегодняшнем дне, о перспективах развития экономики, науки и культуры республики.

* * *

В Музее дружбы народов СССР торжественно открылась выставка художественной фотографии «Взгляд на Македонию». Представленные в экспозиции девяносто работ дают возможность ташкентцам и гостям столицы глубже познакомиться с культурными традициями македонского народа, памятниками архитектуры, красотами природы этого края. Фотоснимки отражают современный ритм Социалистической Республики Македонии.

Выступая на открытии фотовыставки, председатель республиканской комиссии по культурным связям с зарубежными странами Македонии, видный поэт и общественный деятель академик Матей Матевски отметил важность культурных связей между СССР и СФРЮ, которые крепнут год от года, дают новый творческий заряд мастерам литературы и искусства наших стран.

* * *

Экспозиция «Книги Социалистической Республики Македонии» развернута в Выставочном зале Союза художников Узбекистана. На стендах — произведения Владимира Ильича Ленина, классиков русской литературы, советских авторов, которые снискали широкую популярность в Югославии. Здесь представлены и книги выдающихся писателей, общественных и политических деятелей, мастеров пера СФРЮ.

(УзТАГ).

● ГОВОРЯТ ГОСТИ

ОПЫТ ДРУЗЕЙ

Яким ПЕТРОВСКИ,
директор института сейсмостойкого строительства и инженерной сейсмологии (г. Скопье):

— Сейсмические районы составляют восемьдесят процентов всей территории Югославии, и потому разработки нашего института имеют для страны важное значение. Последние годы наши ученые вместе со строителями самое пристальное внимание уделяют вопросам строительства сейсмостойких зданий.

В Ташкенте накоплен большой опыт градостроительства в сейсмичной зоне. И я счастлив, что имею возможность побывать в вашем городе, ознакомиться с работой ташкентских сейсмологов, воочию убедиться, как ведется застройка в районах, переживших землетрясение. Разумеется, для того, чтобы ознакомиться с любым городом, нужно время. И пока я могу говорить лишь об общих впечатлениях. Мне как ученому-сейсмологу хорошо известны последствия землетрясений. И я восхищен увиденным в Ташкенте. Прекрасны его архитектурные ансамбли, удивителен зеленый наряд. Мне предложили выступить в столице вашей республики с рядом лекций, и я охотно принял это предложение. В свою очередь надеюсь, что, познакомившись с ташкентскими коллегами, сумею почерпнуть опыт, который, не сомневаюсь, будет очень полезен.

● СООБЩЕНИЕ В НОМЕР

ВИЗИТНАЯ КАРТОЧКА СКОПЬЕ

Не зря говорят, что дружба сокращает большие расстояния. Югославия, Индия, Узбекистан... Дружба наших народов, дружественные отношения, которые крепнут год от года, «поселили» в Ташкенте на одном проспекте имени 50-летия Узбекской ССР рядом с магазином «Ганга», реализующим продукцию индийских фирм, еще одно торговое предприятие — «Скопье», которое вчера гостеприимно распахнуло свои двери для ташкентцев и гостей.

Новый магазин расположен в просторном зале площадью почти в четыреста квадратных метров на первом этаже многоэтажного здания в доме № 25. Красиво оформленные интерьеры, панно гармонируют с традиционными ярмарочными пейзажами Македонии. Магазин Таштекстильшвейторга имеет швейный, трикотажный и обувной отделы. В реализации товаров только югославского производства используются самые современные формы торговли — открытой выкладкой, методом самообслуживания с последующей оплатой за покупки в расчетной кассе.

Открытие магазина «Скопье» приурочено к пребыванию в нашей республике посланцев Югославии — участников дней культуры Социалистической Республики Македонии. И еще много лет Скопье является побратимом Ташкента. Вот почему открытие одноименного магазина вдвойне символично. Он стал еще одной нитью, связывающей два города.

А. АУЛОВ.

Редактор
Н. Ф. ТИМОФЕЕВ.

СЛУЖБА СПРАВКИ

ОБЪЯВЛЯЮТ ПРИЕМ

на 1983-84 учебный год

УЗБЕКСКОЕ ОРДЕНА ТРУДОВОГО КРАСНОГО ЗНАМЕНИ УПРАВЛЕНИЕ ГРАЖДАНСКОЙ АВИАЦИИ

В ЛЕТНЫЕ И АВИАЦИОННЫЕ УЧИЛИЩА ГРАЖДАНСКОЙ АВИАЦИИ

В учебные заведения гражданской авиации принимаются граждане СССР мужского пола, имеющие среднее образование, годные по состоянию здоровья для работы по избранной специальности в возрасте: на специальности пилот, штурман — с 17 до 22 лет, на остальные — до 25 лет.

УЧИЛИЩА ГОТОВЯТ: **пилотов, штурманов, диспетчеров управления воздушным движением, техников по эксплуатации самолетов и двигателей, радиооборудования, приборов и электрооборудования самолетов, горюче-смазочных материалов, по технической эксплуатации наземных радиосредств самолетовождения, электриков по технической эксплуатации средств светотехнического обеспечения полетов, работников службы перевозок и коммерческой эксплуатации.**

Срок обучения — до 2 лет 9 месяцев.

Прием заявлений, документов и медицинское освидетельствование производятся:

в г. Ташкенте — **по 25 июля** по адресу: п/о 167, аэропорт, приемная комиссия. Телефон 99-83-17. Медицинское освидетельствование — **по 25 июля;**

от проживающих в Каракалпакской АССР и Хорезмской области по адресу: г. Нукус, аэропорт, отдел кадров. Медицинское освидетельствование — **с 20 июня по 14 июля;**

от проживающих в Самаркандской, Бухарской, Джизакской, Кашкадарьинской, Сурхандарьинской областях по адресу: г. Самарканд, аэропорт, отдел кадров. Медицинское освидетельствование — **с 20 июня по 5 июля.**

Абитуриенты, поступающие на специальность пилот при прохождении медицинского освидетельствования, проходят проверку по физической подготовке.

Вступительные экзамены на технические специальности и диспетчеров управления воздушным движением в г. Нукусе **с 15 по 20 июля,** в г. Самарканде — **с 6 по 13 июля,** в г. Ташкенте —на все специальности **с 21 июля по 6 августа.**

Желающие поступить в училища гражданской авиации должны представить документы: заявление, документ о среднем образовании (подлинник), характеристику с места работы (для лиц, имеющих производственный стаж), выписку из трудовой книжки (для лиц, имеющих трудовой стаж не менее двух лет), 6 фотокарточек (3×4 см), медицинскую справку (форма № 286), лица, поступающие на специальности пилот, штурман и диспетчер по управлению воздушным движением, представляют справку из психоневрологического диспансера и рентгеновский снимок придаточных пазух носа с заключением рентгенолога.

Паспорт и документ об отношении к воинской обязанности представляются в приемную комиссию лично.

От лиц, окончивших высшие и средние специальные учебные заведения, заявления в училища гражданской авиации не принимаются.

Вступительные экзамены: математика (устно), русский язык и литература (сочинение). Изучавшие русский язык в национальной школе могут писать вместо сочинения диктант.

По специальностям транспорт и хранение нефти и газа, управление воздушным движением, техническая эксплуатация средств механизации в аэропортах принимаются без вступительных экзаменов лица, окончившие общеобразовательную школу с оценками 4 и 5.

Курсанты училищ гражданской авиации находятся на полном государственном обеспечении: им предоставляется бесплатное общежитие, питание, форменное обмундирование и стипендия в размере 9 руб.

Расходы, связанные с поступлением в училище и проездом к месту обучения, поступающие несут за свой счет.

За справками обращаться в приемную комиссию, а также в отделы кадров аэропортов.

Министерство сельского хозяйства СССР

АНДИЖАНСКИЙ ИНСТИТУТ ХЛОПКОВОДСТВА

НА 1 КУРС ОЧНОГО ОБУЧЕНИЯ

по специальностям:

агрономия, защита растений. Срок обучения — 4 года 4 месяца; **гидромелиорация, механизация сельского хозяйства, механизация гидромелиоративных работ, механизация животноводства.** Срок обучения — 5 лет.

Поступающие на специальности агрономия и защита растений сдают экзамены: биология (устно), химия (устно), родной язык и литература (сочинение), физика (устно); на специальности: гидромелиорация, механизация сельского хозяйства, механизация гидромелиоративных работ и механизация животноводства сдают экзамены — математика (устно и письменно), физика (устно), родной язык и литература (сочинение).

Окончившие среднюю школу с золотой (серебряной) медалью, окончившие среднее специальное учебное заведение или среднее профтехучилище с дипломом с отличием сдают экзамены по профилирующему для данного факультета предмету:

на специальности: агрономия и защита растений — биологию (устно), гидромелиорация — физику (устно), механизация сельского хозяйства, механизация гидромелиоративных работ и механизация животноводства — математику (устно).

Заявление подается на имя ректора с приложением: документа о среднем образовании (подлинник), характеристики для поступления в вуз, заверенной администрацией предприятия или учреждения, выписки из трудовой книжки (для работающих), медицинской справки (форма № 286), 4 фотокарточек (3×4 см). Паспорт, военный билет предъявляются лично.

Прием документов — **с 20 июня по 31 июля.**

Вступительные экзамены — **с 1 по 20 августа.**

Адрес: Андижанская область, Андижанский район, поселок Куйганяр.

СРЕДНЕАЗИАТСКИЙ МЕДИЦИНСКИЙ ПЕДИАТРИЧЕСКИЙ ИНСТИТУТ

Министерства здравоохранения СССР

ИНСТИТУТ ГОТОВИТ ВРАЧЕЙ-ПЕДИАТРОВ И ДЕТСКИХ ХИРУРГОВ.

Срок обучения — 6 лет с последующим прохождением годичной интернатуры.

Поступающие в институт сдают вступительные экзамены по физике (письменно), химии, биологии (устно), русскому языку и литературе (сочинение). Лица, окончившие среднюю школу с нерусским языком обучения, пишут диктант на русском языке. Профилирующий предмет для медалистов — физика.

Заявление подают на имя ректора института с приложением документа о среднем образовании (подлинник), характеристики с места работы и учебы для поступления в вуз, подписанной руководителями школ, предприятий, правлений колхозов и дирекций совхозов, секретарями партийных (комсомольских) и представителями профсоюзных организаций, медицинской справки (форма № 286), выписки из трудовой книжки, заверенной предприятием (для работающих), 4 фотокарточек (3×4 см). Паспорт, военный билет или приписное свидетельство предъявляются лично.

Прием документов — **с 20 июня по 31 июля.**

Вступительные экзамены — **с 1 по 20 августа.**

Адрес: 700140, г. Ташкент, ул. Чермет, 103 (автобусы: 4, 19, 102, 115, 121; маршрутное такси: 3, 10, 14, 23, остановка «Микрорайон»).

СРЕДНЕАЗИАТСКИЙ ГОСУДАРСТВЕННЫЙ НАУЧНО-ИССЛЕДОВАТЕЛЬСКИЙ И ПРОЕКТНЫЙ ИНСТИТУТ «СРЕДАЗНИПИНЕФТЬ»

ОБЪЯВЛЯЕТ КОНКУРС

НА ЗАМЕЩЕНИЕ ВАКАНТНЫХ ДОЛЖНОСТЕЙ

В г. ТАШКЕНТЕ

ПО СЕКТОРАМ:

оперативного анализа геологоразведочных работ: старших научных сотрудников (2), младшего научного сотрудника;

перспективного планирования геологоразведочных работ: старших научных сотрудников (3);

региональной геологии: заведующего, старшего научного сотрудника, младших научных сотрудников (2);

геологии и ресурсов битумов: старших научных сотрудников (3);

анализа материалов полевой геофизики: заведующего, старших научных сотрудников (2), младшего научного сотрудника;

методики полевой геофизики: старшего научного сотрудника, младшего научного сотрудника;

подсчета и оперативного учета запасов нефти и газа: заведующего, старших научных сотрудников (4), младшего научного сотрудника;

аэрогеологических исследований: заведующего, старшего научного сотрудника.

проектирования и анализа разработок: старшего научного сотрудника;

повышения нефтеотдачи пластов: заведующего, старших научных сотрудников (3);

сбора, подготовки и транспорта нефти: заведующего, старшего научного сотрудника, младших научных сотрудников (2);

антикоррозийной защиты: заведующего, старших научных сотрудников (2);

экономических исследований: заведующего, старшего научного сотрудника;

спец. исследований: старшего научного сотрудника.

ПО ЛАБОРАТОРИЯМ:

проектов на бурение: старшего научного сотрудника;

техники и технологии бурения и крепления скважин: старших научных сотрудников (5), младшего научного сотрудника.

В г. ДУШАНБЕ

ПО СЕКТОРАМ:

проектов и авторского надзора за процессами бурения: заведующего, старших научных сотрудников (3);

проектирования разработки нефтяных месторождений и авторского надзора: старшего научного сотрудника;

исследований технологических процессов подготовки и потерь нефти и газа и защиты нефтепромыслового оборудования от коррозии: старшего научного сотрудника;

физики пластов: заведующего, старшего научного сотрудника;

проектирования и оперативного анализа геологоразведочных работ на нефть и газ: заведующего;

региональной геологии: заведующего, старших научных сотрудников (2).

В г. КОКАНДЕ

по Кокандской комплексной лаборатории: заведующего.

ПО СЕКТОРАМ:

литологии и физики пласта, геохимических исследований пластовых флюидов: заведующих;

эксплуатации и исследования скважин (2), исследования технологических процессов подготовки и потерь нефти и газа: старших научных сотрудников.

Срок конкурса — месяц со дня опубликования объявления.

Документы направлять по адресу: 700047, г. Ташкент, ул. Куйбышева, 21.

ТАШКЕНТСКОЕ БЮРО ПУТЕШЕСТВИЙ И ЭКСКУРСИЙ ПРИГЛАШАЕТ

СОВЕРШИТЬ УВЛЕКАТЕЛЬНОЕ ПУТЕШЕСТВИЕ НА СОВРЕМЕННЫХ КОМФОРТАБЕЛЬНЫХ ТЕПЛОХОДАХ

ПО МАРШРУТАМ:

«Таджикистан» (Волгоград — Астрахань — Саратов — Куйбышев — Ульяновск — Казань — Волгоград) — с 12 по 30 августа. Цена — 240—330 руб., с 17 сентября по 5 октября. Цена — 235—315 руб.

«Багратион» (Куйбышев — Ульяновск — Чебоксары — Горький — Кострома — Ярославль — Углич — Калинин — Москва — Казань — Куйбышев — Саратов — Волгоград — Астрахань — Куйбышев) — с 1 по 21 сентября, с 21 сентября по 11 октября. Цена — 230—320 руб.

(Куйбышев — Ульяновск — Чебоксары — Горький — Ярославль — Ленинград — Череповец — Кострома — Казань — Куйбышев — Саратов — Волгоград — Астрахань — Куйбышев) с 10 августа по 1 сентября. Цена — 230—320 руб.

«Тимирязев» (Волгоград — Астрахань — Ленинград — Волгоград) — с 14 августа по 8 сентября. Цена — 340—465 руб.

(Волгоград — Астрахань — Москва — Волгоград) — с 8 по 28 сентября. Цена — 285—400 руб., с 28 сентября по 18 октября. Цена — 295—385 руб.

«Константин Федин» (Саратов — Куйбышев — Ульяновск — Горький — Ярославль — Ленинград — Кострома — Казань — Куйбышев — Волгоград — Саратов) с 20 июня по 11 июля. Цена — 445—565 руб.

(Саратов — Куйбышев — Ульяновск — Горький — Кострома — Ярославль — Москва — Казань — Куйбышев — Волгоград — Астрахань — Саратов) — с 19 августа по 9 сентября. Цена — 450—555 руб., с 8 по 28 сентября. Цена — 420—510 руб., с 28 сентября по 19 октября. Цена — 385—455 руб.

«Тихий Дон» (Ростов — Москва — Кострома — Ульяновск — Куйбышев — Волгоград — Ростов) — с 30 августа по 21 сентября. Цена 460—550 руб., с 9 октября по 31 октября. Цена — 370—465 руб.

Дизель-электроход «Радянский Союз» (Днепропетровск — Запорожье — Новая Каховка — Херсон — Очаков — Кременчуг — Черкассы — Канев — Киев — Днепропетровск) с 11 по 26 августа; с 23 сентября по 8 октября; с 6 по 21 октября. Цена — 310 руб.

МАЛОЕ ДАЛЬНЕВОСТОЧНОЕ КОЛЬЦО

Комсомольск-на-Амуре (3 дня) — теплоход «Ерофей Хабаров» (5 дней), следующий по маршруту:

Комсомольск-на-Амуре — Николаевск-на-Амуре — Комсомольск-на-Амуре — Хабаровск (2 дня) — Южно-Сахалинск (5 дней) — Владивосток (5 дней) — с 22 июля по 10 августа. Из Комсомольска-на-Амуре в Хабаровск группа переезжает поездом, из Хабаровска в Южно-Сахалинск и из Южно-Сахалинска во Владивосток — на самолете. Цена — 575 руб.

Комсомольск-на-Амуре (4 дня) — теплоход «Ерофей Хабаров» (12 дней), следующий по маршруту:

Комсомольск-на-Амуре — Хабаровск — поселок Троицкое — Николаевск-на-Амуре — с 4 по 19 августа. Цена — 455 руб.

КРУИЗ ПО АМУРУ

Комсомольск-на-Амуре (4 дня) — теплоход «Ерофей Хабаров» (16 дней), следующий по маршруту:

Комсомольск-на-Амуре — Амурск — Благовещенск — поселок Троицкое — Николаевск-на-Амуре — с 5 по 24 июля. Цена — 460 руб.

В стоимость путевки входят проезд из Ташкента и обратно на самолете, питание, проживание, экскурсионное обслуживание.

Наш адрес: г. Ташкент, Аллея парадов, 5, комната 8. Телефон 39-13-59.

ЦЕНТРАЛЬНЫЙ СТАДИОН «ПАХТАКОР»

8 июня в 19.30

МАТЧ

46-го чемпионата Советского Союза

ПО ФУТБОЛУ.

Встречаются команды:

«ПАХТАКОР» (Ташкент) — «НЕФТЧИ» (Баку).

Коллектив Института повышения квалификации преподавателей общественных наук выражает глубокое соболезнование доценту кафедры философии института Н. Р. Косенкову по случаю кончины его жены
КОСЕНКОВОЙ Аллы Григорьевны.

Коллектив Госплана Узбекской ССР выражает искреннее соболезнование ведущему экономисту сводного отдела труда и социальных проблем Т. Н. Сидоровой по поводу кончины ее отца
РАЩЕПКИНА Николая Герасимовича.

ТЕЛЕФОНЫ РЕДАКЦИИ: ✦ Заместители редактора—33-10-48, 33-72-77; ✦ ответственный секретарь — 33-24-68; ✦ секретариат—33-34-75; ✦ ОТДЕЛЫ: писем трудящихся и массовой работы—33-15-20; пропаганды марксистско-ленинской теории и коммунистического воспитания — 32-57-15; партийной жизни и местной печати — 33-41-47; советского строительства и быта — 33-14-75; промышленности, капитального строительства, транспорта, связи и торговли — 33-16-38; сельского хозяйства — 33-44-92; науки, школ и вузов — 32-57-13; внутренней информации, военно-спортивный — 33-81-29; литературы и искусства — 32-54-81; прием объявлений — 33-81-42.

✦ СОБСТВЕННЫЕ КОРРЕСПОНДЕНТЫ: в Ташкенте — 33-42-92; Нукусе — 2-64-52; Андижане — 4-21-22; Бухаре — 3-13-55; Гулистане — 2-28-94; Джизаке — 3-22-63; Карши — 4-12-63; Намангане — 6-60-90; Самарканде — 4-14-72; Термезе — 31-45; Ургенче — 6-30-73; Фергане —5-16-19.

НАШ АДРЕС: 700000, Ташкент-П, ул. Ленина, 41.

Р. 01250. Ордена Трудового Красного Знамени типография издательства ЦК Компартии Узбекистана, г. Ташкент. Индекс 64572. Изд. № 430. 1 2 3 4 5 6 7 8 9 10 11 12 13 14