Пролетарии всех стран, соединяйтесь!

ПРАВДА ВОСТОКА

ГАЗЕТА ИЗДАЕТСЯ С АПРЕЛЯ 1917 ГОДА

ОРГАН ЦК КОМПАРТИИ УЗБЕКИСТАНА, ВЕРХОВНОГО СОВЕТА И СОВЕТА МИНИСТРОВ УЗБЕКСКОЙ ССР

№ 131 (20205) ● Четверг, 9 июня 1983 года ● Цена 3 коп.

МЕХАНИЗАТОР В ПОЛЕ

Труженики агропромышленного комплекса стремятся и в третьем году пятилетки вырастить высокие урожаи хлопка, зерна, овощей, фруктов и другой продукции, внести достойный вклад в выполнение Продовольственной программы СССР. Особенно велика забота о хлопке. Увеличение его производства— наш патриотический и интернациональный долг.

В этом году погода позволила провести сев рано и быстро. Это радовало, вселяло уверенность в получении раннего высокого урожая.

Но вскоре похолодало, в ряде районов прошли ливни с градом. Непогода не только затормозила полевые работы, но и кое-где нанесла ощутимый урон посевам. В некоторых хозяйствах Андижанской, Наманганской, Ферганской, Бухарской, Хорезмской и других областей на некоторых участках пришлось пересевать несколько раз.

В этой ситуации особенно возросла роль механизаторов. «Многие годы отдал я выращиванию хлопчатника, — пишет механизатор совхоза имени Пушкина Баяутского района Т. Хазраткулов. — И каждый раз весной переживаю за урожай. Вот и на этот раз: не успели после очередного дождя взрыхлить почву, как опять надвинулись тучи, вновь пришлось заниматься борьбой с коркой. Конечно, это нелегко. Но мы понимаем, что судьба урожая в немалой степени зависит от нас, механизаторов». «В эти дни, — сообщает в редакцию заведующий сельскохозяйственным отделом Пахтаабадского райкома партии А. Вахабов, — член партии тракторист тов. Абидов из совхоза «Гулистан» не покидает полевой стан бригады. Ливневые дожди уничтожили часть посевов, Абидов вместе с другими механизаторами не только быстро пересеял, но и очистил поля от сорняков. Сейчас он обрабатывает 6—7 гектаров в день».

Благодаря мастерству и стараниям механизаторов посевы повсеместно восстановлены в самые сжатые сроки.

Сельское хозяйство республики все прочнее становится на индустриальные рельсы. В хлопководстве механизированы почти все процессы производства. Из года в год растет количество «белого золота», собранного хлопкоуборочными машинами и другими механизмами, которые не только облегчают труд земледельцев, но и намного сокращают сроки страды, повышают производительность труда.

Механизатор — главная фигура на селе. Он пашет, сеет, обрабатывает посевы, убирает урожаи. Он — главная сила на животноводческих комплексах.

С каждым годом механизаторы выполняют свою работу лучше, добросовестнее, проявляя все больше заботы о качестве. Истинный гвардеец полей не только назубок знает машину, но и стремится получить от нее наибольшую отдачу. Он и полноправный партнер агронома, инженера, человек, живущий интересами своего хозяйства и государства.

В колхозах и совхозах республики трудится многотысячная армия гвардейцев полей. И можно смело сказать, что значительные достижения в хлопководстве и других отраслях сельского хозяйства — это сплав трудовой доблести, мастерства механизаторов и огромных возможностей современной техники.

Партия и правительство постоянно заботятся о расширении парка высокопроизводительных машин, об укреплении хозяйств квалифицированными кадрами. Это наглядно отражено в постановлении ЦК КПСС и Совета Министров СССР «О мерах по дальнейшему повышению технического уровня и качества машин и оборудования для сельского хозяйства, улучшению использования, увеличению производства и поставок их в 1983—1990 годах».

Принят ряд постановлений, способствующих совершенствованию подготовки механизаторских кадров, созданию благоприятных условий для их высокопроизводительного труда и отдыха.

В нашей республике уже вошло в традицию помимо профессионально-технических училищ готовить механизаторские кадры зимой на краткосрочных курсах непосредственно в хозяйствах. В результате многие колхозы и совхозы имеют теперь достаточно трактористов, механиков-водителей, шоферов и других представителей массовых профессий. Это позволяет им своими силами не только проводить сев, вести обработку хлопчатника, но и полностью снимать урожай. Особенно больших успехов добились механизаторы Ташкентской области. Ташкентская технология возделывания хлопчатника нашла последователей во всех областях. Поучиться мастерству у механизаторов столичной области приезжают из братских республик.

Однако, как свидетельствуют факты, между количественной стороной подготовки механизаторских кадров и фактическим их участием непосредственно на производстве есть существенная разница. В республике еще немало хозяйств, где не хватает механизаторов. Особенно нуждаются в кадрах хозяйства Джизакской, Кашкадарьинской и Сырдарьинской областей. Недостаток механизаторских кадров, порой их низкая квалификация приводят к нарушению оптимальных сроков проведения агротехнических мероприятий, что естественно ведет к снижению урожайности, ухудшению качества продукции. Отражается на деле и большая текучесть механизаторов. Многие покидают хозяйство из-за неудовлетворительной организации труда и отдыха. Проверка показала, что даже в эти напряженные дни ухода за посевами в отдельных бригадах для механизаторов не организовано горячее питание. В некоторых колхозах и совхозах не заботятся о молодежи, окончившей курсы или училище, относятся к начинающим механизаторам с недоверием, подчас предлагают им работу не по специальности.

Подобные факты нетерпимы. Снизить текучесть механизаторских кадров можно, создав самые благоприятные условия для труда и отдыха. Выпускников профтехучилищ необходимо в хозяйствах обеспечить работой круглый год, оплачивать их труд. Долг партийных и советских органов, специалистов РАПО — сделать все, чтобы каждое хозяйство имело резерв кадров.

Каждый год в колхозах и совхозах появляются крупицы опыта. Не стал исключением и нынешний. В Янгикурганском районе, например, на культиваторы устанавливают ящики, заполняют их смесью минеральных и органических удобрений. Смесь вносят одновременно с культивацией. В хозяйствах Большевистского района на культиваторы навешивают дополнительные рабочие органы, что повышает качество обработки посевов. В Наманганской области широко применяют мульчирование почвы отходами гидролизного производства. Находчивость и смекалку проявляют в эти дни механизаторы и других хозяйств. Коммунистам, специалистам нужно внимательно и всесторонне изучить все новое, что появляется в практике, помогать новаторам и рационализаторам, оперативно распространять опыт.

В этом году хлопкоробы республики наметили произвести не менее шести миллионов тонн «белого золота», в том числе 420 тысяч тонн — хлопка тонковолокнистых сортов. Сейчас идет формирование урожая. Велика роль гвардейцев полей. Чтобы выполнить полевые работы в лучшие агротехнические сроки, надо так организовать их работу, чтобы каждый механизатор повысил дневную выработку, каждый вложил свою лепту в накопление урожая.

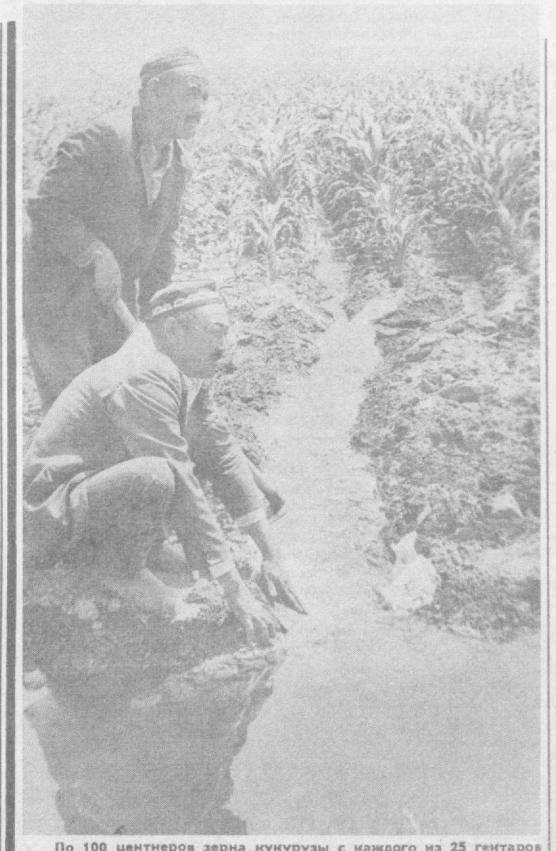

По 100 центнеров зерна кукурузы с каждого из 25 гектаров обязались собрать в этом году члены кукурузоводческой бригады № 11 из колхоза имени Кирова Чиназского района, руководимой навалером ордена Трудовой славы III степени коммунистом Ахмадали Джураевым. На снимке: бригадир А. Джураев (сидит) и поливальщик И. Джураев.
Фото В. ПОРТНОВА.

РЕШЕНИЯ XXVI СЪЕЗДА КПСС — В ЖИЗНЬ!

ПОЛИВАЛЬЩИКИ! ПОМНИТЕ: В УСЛОВИЯХ МАЛОВОДНОГО ГОДА ОСОБЕННО ВАЖНО СВОЕВРЕМЕННОЕ ПРОВЕДЕНИЕ И ЗАВЕРШЕНИЕ ПОЛИВОВ. ИХ ЗАДЕРЖКА ПРИВОДИТ К ОТСТАВАНИЮ РАЗВИТИЯ ХЛОПЧАТНИКА И СНИЖАЕТ УРОЖАЙ.

● ДЛЯ ВАС, ХЛОПКОРОБЫ

ЗАКАЗАН... ДОЖДЬ

Искусственный дождь прошел над кормовым полем совхоза «60 лет СССР» Навоийской области. Работники Канимехского хозрасчетного участка пастбищно-мелиоративного строительного объединения ввели здесь в действие дождевальную установку «Фрегат», подключенную к межхозяйственному каналу «Канимех». С помощью двух насосных станций влага поступает в агрегат и распыляется над посевами люцерны и кукурузы. Это орошаемое поле отличается сложным рельефом. Обычный способ поливов здесь не пригоден.

Сейчас завершается монтаж еще трех дождевальных машин. Включение их в работу позволит оросить более двухсот гектаров кормовых угодий.

(УзТАГ).

ПОДЗЕМНЫЕ РЕКИ

ДЕНАУ. (Соб. корр.). Обезопасить хлопковые поля северной зоны Сурхандарьи от маловодья помогут воды подземных рек. Коллектив механизированной колонны республиканского пастбищно-мелиоративного строительного объединения уже сдал в хозяйствах Денауского и Сариасийского районов 17 скважин. Значительная часть поступающей воды идет на поля.

Коллектив мехколонны завершает годовое задание по сдаче скважин, которые дают питьевую воду. Но мелиораторы решили значительно перевыполнить план, сдать еще не меньше 15 скважин.

Воды подземных рек поступают и на отгонные пастбища, где проводит летовку скот. Около 30 скважин пробурили мелиораторы в местах выпаса отар.

С большим перевыполнением графика трудятся на вахте сердцевинного года пятилетки коллективы буровых мастеров А. Юзлинаева, Х. Курбанова, бригады по установке глубинных насосов, руководимой В. Филатовым.

С годовым производственным заданием мелиораторы намереваются справиться к Дню Конституции СССР.

ЧЕТКИЙ РИТМ

— Спасибо механизаторам, — сказали поливальщики, приступая к работе. — Из таких глубоких борозд ни одна капля воды не уйдет впустую.

Нынешнее маловодье включило многих земледельцев колхоза имени К. Маркса в борьбу за экономию влаги. Механизаторы хорошо разрыхлили почву, колхозники своевременно провели прореживание, прополку, что повысило эффективность использования воды. При этом возросла роль поливальщиков — ими стали самые опытные хлопкоробы. Правление колхоза побеспокоилось о создании им хороших условий для труда и отдыха.

Первой к поливу приступила бригада Ш. Шамурадова. Она выращивает хлопчатник на песчаных почвах. Барханы в нескольких шагах от полей. Но и при таком соседстве хлопкоробы в прошлом году получили 45 центнеров с каждого гектара, не намерены они сдавать позиций и нынче.

В бригаде три группы поливальщиков. Каждая до полного созревания урожая будет работать на закрепленном поле. Это повысит ответственность людей.

Большим мастером в одной из групп считается Х. Наруллаев, 35 лет отдал он нелегкой работе.

От арыка вместе с помощником он прокладывает отводы такой глубины, чтобы в ок-арыки поступило необходимое количество воды. Из ок-арыков она идет в восемь борозд, головки которых заправлены водонепроницаемой бумагой. Все это позволяет поливальщику расходовать влагу бережно, с максимальной пользой. Люди умело работают. Проложат арык, пустят воду, а сами — дальше. Пока поливальщики дойдут до конца одиннадцатигектарного поля, на первых бороздах воду уже надо закрывать. Четкий, слаженный ритм.

К. ЮРЬЕВ.
Шафирканский район.

«ЧТОБЫ ВОСПОЛНИТЬ НЕХВАТКУ ВОДЫ, НУЖНО НАРЯДУ СО СТРОЖАЙШЕЙ ЭКОНОМИЕЙ УМЕЛО ИСПОЛЬЗОВАТЬ ЕЕ, ДОБИВАТЬСЯ ПОЛУЧЕНИЯ ОТ КАЖДОГО ЛИТРА ВОДЫ ДВОЙНОЙ, ТРОЙНОЙ ОТДАЧИ, ПОСТАВИТЬ КАЖДУЮ КАПЛЮ ПОИСТИНЕ БЕСЦЕННОЙ ВЛАГИ НА СЛУЖБУ УРОЖАЮ».

(Из открытого письма группы передовиков и специалистов).

ЧЕРЕЗ БОРОЗДУ

В совхозе имени Сабира Рахимова Каршинского района хлопковое поле первой бригады, которой руководит Шержул Темиров, — 40 гектаров. В бригаде десять человек. Здесь все готово к первому поливу хлопчатника: нарезаны ок-арыки, проведена культивация, рядки очищены от сорняков.

Рядом — поле бригады Абдуллы Турдыева. Кукуруза полуметрового роста. Начался ее полив. В бригаде всего шесть человек, на помощь приходят поливальщики соседних хлопководческих бригад.

Ежедневно в хозяйство поступает 500 литров поливной воды в секунду с двух водозаборов. Чтобы не распылять ее сразу по всем 35 хлопководческим бригадам, здесь ведут полив в одной-двух бригадах и переходят на поля следующей с учетом развития хлопчатника, наличия влаги в почве.

Первый полив здесь решили провести через борозду и при этом сэкономить воду еще на один полив.

Второй год на севе используется гребневый способ, заимствованный у сурхандарьинских хлопкоробов. Он гарантирует стопроцентную всхожесть, избавляет от образования корки после дождей. В прошлом году таким способом было засеяно 35 процентов площади. Если в среднем по совхозу урожайность с гектара составила 40 центнеров, то в бригадах, где был проведен сев по гребням, — по 45—55 центнеров сырца с гектара. Теперь в большинстве бригад применяют этот прогрессивный метод сева.

Земледельцы совхоза наметили высокие рубежи — продать государству 6.000 тонн хлопка, в том числе 2.800 тонн — тонковолокнистого.

В. ШИГАРЕВ.
Соб. корр. «Правды Востока».

НАСОСНАЯ В СТРОЮ

Введена в строй насосная станция в Ахунбабаевском районе. Ее мощность — 500 литров воды в секунду. Станция сооружена на коллекторе и предназначена для орошения пастбищ и посевов сельскохозяйственных культур.

Специалисты треста «Ферганаирстрой» сейчас заканчивают пусконаладочные работы на насосных станциях еще в двух районах — Язъяванском и Ташлакском. Они вернут дренажные воды в Большой Ферганский и Большой Андижанский каналы. (УзТАГ).

● ОСТРЫЙ СИГНАЛ

БЕЖИТ ВОДА В КОЛЛЕКТОР

УРГЕНЧ. (Соб. корр.). Экономно расходуют воду во всех районах Хорезмской области, чтобы создать запас в Туямуюнском водохранилище для вегетационных поливов. Влага нужна полям и сейчас — для люцерны, кукурузы раннего сева, коегде надо сделать и подпитывающий полив на хлопковых полях. Словом, каждый литр ее надо беречь. А вот в кошкупырском колхозе имени Ахунбабаева воду сбрасывают в коллектор.

Почему равнодушно относятся в этом колхозе к потерям поливной воды?

ДНЕВНИК СОРЕВНОВАНИЯ

СЛАГАЕМЫЕ УСПЕХА

На пятнадцать процентов повысилась производительность труда в бригаде закройщиков Мубарак Хасановой с Андижанской трикотажной фабрики. Выйти на уровень, намеченный на конец пятилетки, коллективу удалось без особых затрат. На участке осталось то же оборудование, те же мастера, но работа организована по-новому. Здесь перешли на бригадный метод труда. Совет бригады, в состав которого вошли бригадир и закройщики Кабулджан Сатвалдиев и Насиба Усманова, эффективно использует меры морального и материального поощрения рабочих. Все расчеты в бригаде ведутся по коэффициентам трудового участия. В результате укрепилась производственная и технологическая дисциплина, повысилось качество продукции. Коллектив бригады досрочно выполнил задание пяти месяцев.

На Андижанской трикотажной фабрике ведется большая работа по пропаганде преимуществ новой организации труда. Сейчас в большей части производственных коллективов предприятия внедрен бригадный метод.

(УзТАГ).

ЗАПОЮТ ДВИГАТЕЛИ

МАРГИЛАН. (Соб. корр.). Сотни автомобилей различных марок и модификаций, около шестисот двигателей капитально отремонтированы на местном ремонтном заводе Госкомсельхозтехники с начала года. Здесь досрочно справились с планом пяти месяцев по всем основным технико-экономическим показателям.

Добиваться опережения графика, улучшения качества ремонта стало на заводе доброй традицией. Большой эффект дают внедрение достижений науки и передового опыта, профессиональная учеба кадров, движение наставников. Увлеченно, со знанием дела трудятся бригадиры Г. Касымов и М. Исмаилов, токарь Х. Икамасов, кузнец И. Батыров, сварщик С. Чалаев.

В последнее время мощность предприятий Госкомсельхозтехники, расположенных в области, значительно возросла. Здесь свыше десяти специализированных заводов и цехов, где восстанавливают все машины и механизмы для села, выпускают десятки наименований изделий на сумму, превышающую пятнадцать миллионов рублей в год.

● Официальный визит Президента Финляндии

Пребывание в Москве

Президент Финляндии М. Койвисто 7 июня посетил Мавзолей В. И. Ленина и возложил венок. Венок был возложен также к могиле Неизвестного солдата у Кремлевской стены.

М. Койвисто совершил поездку в Звездный городок имени Л. И. Брежнева. К памятнику первому в мире космонавту он возложил цветы.

В Центре подготовки космонавтов имени Ю. А. Гагарина гость осмотрел комплексный тренажер транспортного корабля «Союз» и орбитальной станции «Салют», гидролабораторию, побывал в музее космонавтики.

* * *

Вечером Президент слушал в Большом театре Союза ССР оперу Дж. Верди «Аида» в постановке Ленинградского театра оперы и балета имени С. М. Кирова.

Вместе с ним были член Политбюро ЦК КПСС, Председатель Совета Министров СССР Н. А. Тихонов, член Политбюро ЦК КПСС, первый заместитель Председателя Совета Министров СССР, министр иностранных дел СССР А. А. Громыко, кандидат в члены Политбюро ЦК КПСС, первый заместитель Председателя Президиума Верховного Совета СССР В. В. Кузнецов, другие официальные лица.

(ТАСС).

В ПОЕЗДКЕ ПО СТРАНЕ

8 июня находящийся в Советском Союзе с официальным визитом по приглашению Президиума Верховного Совета СССР и Советского правительства Президент Финляндской Республики М. Койвисто отбыл из Москвы в Киев.

Перед отлетом в Кремле, на площади у Большого Кремлевского дворца, где были подняты государственные флаги Финляндии и СССР, состоялась церемония проводов высокого гостя.

С Президентом Финляндской Республики тепло попрощался Генеральный секретарь ЦК КПСС, член Президиума Верховного Совета СССР Ю. В. Андропов.

В церемонии приняли участие член Политбюро ЦК КПСС, Председатель Совета Министров СССР Н. А. Тихонов, член Политбюро ЦК КПСС, первый заместитель Председателя Совета Министров СССР, министр иностранных дел СССР А. А. Громыко, кандидат в члены Политбюро ЦК КПСС, первый заместитель Председателя Президиума Верховного Совета СССР В. В. Кузнецов, а также прибывшие вместе с Президентом в Советский Союз государственные деятели Финляндии.

Кортеж направляется на аэродром.

На Внуковском аэродроме Президента Финляндской Республики провожали Н. А. Тихонов, А. А. Громыко, В. В. Кузнецов, другие официальные лица. Проводить Президента прибыли представители трудящихся Москвы.

На аэродроме — государственные флаги двух дружественных стран. Выстроен почетный караул. Оркестр исполнил государственные гимны Финляндии и Советского Союза.

Н. А. Тихонов и М. Койвисто обошли строй советских воинов. Церемония проводов закончилась торжественным маршем почетного караула.

* * *

В аэропорту в Киеве М. Койвисто встречали член Политбюро ЦК КПСС, первый секретарь ЦК Компартии Украины В. В. Щербицкий, другие руководители республики.

(ТАСС).

БЕСЕДА В КРЕМЛЕ

7 июня Председатель Совета Министров СССР Н. А. Тихонов принял в Кремле премьер-министра Финляндии К. Сорса, находящегося в Советском Союзе в связи с официальным визитом Президента Финляндской Республики М. Койвисто.

В ходе беседы было отмечено большое значение официального визита в СССР Президента Финляндии для дальнейшего углубления и расширения советско-финляндского сотрудничества, которое отвечает интересам народов обеих стран. Состоялся обмен мнениями о перспективах развития торгово-экономических связей между Советским Союзом и Финляндией и возможных дополнительных шагах обеих сторон в этой области. Беседа прошла в атмосфере сердечности и взаимопонимания.

(ТАСС).

СОВЕЩАНИЕ РАБОТНИКОВ ПРОКУРАТУРЫ

Вопросам совершенствования практики прокурорского надзора в свете требований ноябрьского (1982 г.) Пленума ЦК КПСС был посвящен проходивший в течение двух дней в Ташкенте региональный семинар-совещание. В нем приняли участие работники органов прокуратуры республик Средней Азии и Казахстана.

С докладом на семинаре-совещании выступил первый заместитель генерального прокурора СССР Н. А. Баженов, с содокладами — начальник управления общего надзора прокуратуры СССР Г. С. Тарнавский, прокуроры Узбекской ССР — Н. Б. Буриходжаев, Казахской ССР — У. С. Сеитов, первый заместитель прокурора Туркменской ССР Н. М. Юсупов. Выступавшие обменялись опытом работы по усилению борьбы с хищениями социалистической собственности, с проявлениями бесхозяйственности, нарушениями государственной, производственной и трудовой дисциплины. Особое внимание было уделено вопросам укрепления взаимодействия прокуратуры с другими правоохранительными, а также контролирующими органами, с коллективами трудящихся.

В работе семинара-совещания приняли участие второй секретарь ЦК Компартии Узбекистана Т. Н. Осетров, председатель Комитета государственной безопасности Узбекской ССР Л. Н. Мелкумов, ответственные работники ЦК Компартии Узбекистана, Президиума Верховного Совета Узбекской ССР, руководители правоохранительных органов республики.

(УзТАГ).

ДОСКА ПОЧЕТА

За досрочное выполнение плана заготовки шелковичных коконов на республиканскую Доску почета заносятся:

Яккабагский район (секретарь райкома партии К. Махмудов, председатель райисполкома М. Узакова, секретарь райкома комсомола О. У. Азизов, директор головной коконосушилки М. Очилов);

Ургутский район (секретарь райкома партии У. Махматмурадов, председатель райисполкома Р. Турсунов, секретарь райкома комсомола З. С. Нарзуллаев, директор головной коконосушилки Б. Кулдашев);

Хавастский район (секретарь райкома партии Г. Суванкулов, председатель райисполкома С. Насуллаев, секретарь райкома комсомола А. Н. Муминов, директор головной коконосушилки С. Нуманов);

Зааминский район (секретарь райкома партии А. С. Сапиназаров, председатель райисполкома М. Абдулхакимов, секретарь райкома комсомола Р. Маматкулов, директор головной коконосушилки А. Хожакелдиев).

ПО СТРАНЕ СОВЕТОВ

РСФСР

● **Встречи молодежи с ветеранами партии организовал парк культуры и отдыха «Сокольники». Они посвящены 80-летию Второго съезда РСДРП. Воспоминания бойцов ленинской гвардии возвращают к памятным местам района, связанным с жизнью и деятельностью вождя революции. По этим историческим местам проводятся экскурсии, ставшие важным средством идейно-политического воспитания юношей и девушек.**

УКРАИНА

● **Надежную защиту урожая от вредителей растений обеспечили биологи межколхозных биофабрик. На плантации сахарной свеклы, подсолнечника, овощей выпущено более десяти миллиардов трихограмм — грозных врагов вредных насекомых. За сезон в хозяйствах Одесской области намечено использовать около ста миллиардов особей энтомофагов. Это позволит применить биозащиту растений на 250 тысячах гектаров посевов.**

ЛАТВИЯ

● **К необычному эксперименту прибегли в Латвийском государственном университете. Здесь отменили курс лекций по одному из разделов вычислительной техники. Будущие физики и химики теперь изучают этот курс под контролем учебника, текст которого запрограммирован и введен в ЭВМ. Машину наделили умением приспосабливаться к уровню знаний каждого студента, давать индивидуальные консультации, следить за процессом усвоения материала и, наконец, принимать экзамены.**

(ТАСС).

«КОСМОС-1468» В ПОЛЕТЕ

7 июня 1983 года в Советском Союзе произведен запуск очередного искусственного спутника Земли «Космос-1468».

На борту спутника установлена научная аппаратура, предназначенная для продолжения исследования природных ресурсов земли в интересах различных отраслей народного хозяйства СССР и международного сотрудничества.

Поступающая информация передается в государственный научно-исследовательский и производственный центр «Природа» для обработки и использования. (ТАСС).

Конференция общества «Ватан»

В Ташкенте состоялась отчетно-выборная конференция Узбекского общества по культурным связям с соотечественниками за рубежом «Ватан». Ее участники проанализировали итоги проделанной за отчетный период работы, определили пути дальнейшего совершенствования деятельности общества.

Избран новый состав президиума общества. Его председателем вновь избран народный поэт Узбекистана Рамз Бабаджан.

В работе конференции принял участие заместитель председателя президиума Советского общества по культурным связям с соотечественниками за рубежом «Родина» Г. В. Горшков.

(УзТАГ).

„ПРАВДЕ ВОСТОКА" ОТВЕЧАЮТ

«НАКАЗАНЫ ЗА БЕСХОЗЯЙСТВЕННОСТЬ»

На предприятиях Министерства монтажных и специальных строительных работ Узбекской ССР нарушают плановую и финансовую дисциплину. Значительное количество фондовых материалов, особенно металлопроката, часто используют не по целевому назначению. Не упорядочено нормирование, нет строгого контроля за расходованием, правильным и своевременным списанием материалов. Установленные министерству и предприятиям задания по снижению норм расхода, экономии проката черных металлов не выполняются. Перерасход их велик, а в статистической отчетности не отражается. Об этом говорилось в статье «Наказаны за бесхозяйственность», опубликованной 15 февраля.

В связи с выступлением газеты органы прокуратуры республики проверили, как соблюдается плановая и финансовая дисциплина в системе министерства монтажных и специальных строительных работ.

Как сообщил редакции исполняющий обязанности начальника отдела общего надзора прокуратуры Узбекской ССР, старший советник юстиции Г. Таубе, на некоторых предприятиях министерства многие фондовые материалы используются нерационально. Нет строгого контроля за расходованием, правильным и своевременным списанием материалов.

На Ташкентском экспериментальном заводе легких металлоконструкций допускали приписки к выполнению плана реализации продукции. На Ташкентском заводе сантехоборудования в 1982 году во время инвентаризации у начальников второго, третьего и седьмого цехов были выявлены излишки материальных ценностей почти на 16 тысяч рублей.

На Ташкентском опытно-экспериментальном заводе вентиляционных изделий треста «Узпромвентиляция» в минувшем году при приеме-передаче материальных ценностей заведующая материальным складом т. Закирова не представила своевременно документы, подтверждающие расход материальных ценностей, а начальник цеха т. Кирсанов вовремя не произвел сверки расхода материалов. На заводе были выявлены и другие нарушения: нормы расхода металла на изготовление продукции не соблюдаются, строго фондируемые материалы отпускаются сторонним организациям.

За бесхозяйственность, нарушение государственной дисциплины решением коллегии Министерства монтажных и специальных строительных работ директор Ташкентского экспериментального завода легких металлоконструкций т. Иноятов освобожден от занимаемой должности. Приказом управляющего трестом «Узпромвентиляция» освобожден от занимаемой должности директор Ташкентского опытно-экспериментального завода вентиляционных изделий т. Нагибин, а главный инженер завода т. Карташев понижен в должности.

Комитет народного контроля республики и Министерство монтажных и специальных строительных работ Узбекской ССР привлекли виновных к дисциплинарной ответственности.

...И КОНЕЧНЫЙ РЕЗУЛЬТАТ

Профсоюзная жизнь: организация соревнования

Начальник цеха В. Филипенко посоветовал бригадиру сборочного участка Н. Волковой:

— Не стесняйся, Надежда, рассказывай все как есть. Дело новое, и товарищам интересно знать, как работает сквозная бригада, как справляетесь с заданиями.

— Так мне и самой еще кое-что не ясно. Сколько нового приносит каждый день: приходится на ходу перестраиваться, от одного отказываться, учитывать то, мимо чего прежде прошла бы...

В девятом цехе собрались профсоюзные активисты, чтобы поговорить о новом, что появилось в последнее время в рабочем коллективе, особенно после внедрения бригадного подряда.

Профсоюзный комитет, разрабатывая условия социалистического соревнования или подводя итоги, стремится шире распространить передовой опыт. Разговор идет и о материальных и моральных стимулах, которые в новых условиях оказывают эффективное воздействие на результаты труда.

— Простое, казалось бы, дело, — продолжала бригадир. — Прежде любая из сборщиц, чтобы перевыполнить задание, хорошо выполняла одну из операций при сборке. Мы ее хвалим, ставим в пример, она ходит в передовиках, получает премии.

А сейчас, прямо скажу, такого передовика вчера отругала. Зачем нам ее лишние изделия, если рядом новенькая отстает. Нет, ты прояви себя иначе. Не думай только о себе, подсоби, научи подругу. Мне, как бригадиру, важно, чтобы общий результат был достигнут — запланированное число изделий к определенному часу. Но и усилия передовика не останутся незамеченными: ему коэффициент трудового участия повысим. И получит он больше своей неопытной соседки, а главное — конечный результат обеспечим. И молодая работница быстрее научится, и в бригаде отстающих не будет. А потом опять кто-нибудь вырвется вперед — все потянутся за ним. Так и растет производительность труда.

Профсоюзные активисты вместе с бригадиром, начальником цеха, рабочими обстоятельно вникают в особенности работы по-новому, отбирая, что может пригодиться всем, двинуть соревнование в цехах вглубь и вширь.

Сегодня крайне остро стоит вопрос о повышении производительности труда. Это подчеркнул ноябрьский (1982 г.) Пленум ЦК КПСС. Внедрение прогрессивных форм организации труда, способствующих выполнению плана с меньшим числом персонала, — это действенное решение проблемы. И мы, профсоюзные работники, стараемся вникнуть в особенности этой работы и возглавить ее.

На заводе разработаны мероприятия по применению бригадного подряда на участках основного производства. Выбрали те участки с замкнутым циклом выпуска деталей, которые были слабым звеном, где низка технологическая и трудовая дисциплина. Создание первых двух бригад в первом механическом цехе на участке обработки веретенной втулки и в цехе вытяжных приборов дало положительные результаты: стабильно выполняется план, высвободилось девять человек, окрепла трудовая дисциплина. Определились и размеры ежедневных межоперационных заделов, и выход готовых деталей, так как оплата труда производилась по конечной продукции. Наладился учет, улучшилось качество изделий. Распределение зарплаты велось сначала по операционно выпущенным деталям. И только после того, как рабочие убедились в правильности распределения зарплаты, стали вводить коэффициент трудового участия.

Девятый цех выпускает вытяжные приборы — часть прядильных машин. Здесь несколько участков: термический, штамповочный, автоматный, шлифовальный, гальванический, сборочный, упаковочный. Каждый участок — звено, в основу работы которого положены принципы коллективной ответственности за конечную продукцию. Не все пока удалось сделать в плане оплаты труда, чтобы максимально заинтересовать многостаночников. Ищем формы учета работы и вклада инженерно-технического персонала. Сквозных, комплексных бригад пока немного на заводе, но их создание необходимо для производства. Подсчитано, например, что сквозная бригада, где станок принимает другая смена на ходу, без переналадки, сберегает за день до десяти минут у каждого рабочего. Вот где резервы!

Работать меньшим числом означает и расширение зон обслуживания и функций рабочих. Скажем, станочник в том же девятом цехе теперь взял на себя новые обязанности, которые прежде выполняли другие специалисты. Так, многие рабочие сами налаживают станки, что позволило сократить число наладчиков. На сборочных конвейерах в механических цехах рабочие владеют двумя-тремя смежными профессиями, легко заменяя друг друга. И это важно. Ибо отвечает производственной необходимости.

Профсоюзный комитет поощряет участников соревнования за овладение смежными профессиями. По сути дела, профсоюзным активистам приходится сегодня по-новому, глубже вникать в производство, чтобы не отстать от жизни. Новая организация труда и формы оплаты труда увязываются с качеством и количеством конечного результата. Отсюда — и новый подход к оценке итогов соревнующихся.

Это не значит, что забыты старые формы организации соревнования. Они совершенствуются, углубляются. Вот, скажем, организация ударничества. По итогам первого квартала оказалось 564 ударника коммунистического труда. А всего в движении за коммунистическое отношение к труду участвует около тысячи человек, это две трети участников соревнования. Больше трети рабочих заняты в бригадах. Среди них организовано соревнование за звание «Лучшая производственная бригада, работающая на один наряд».

Много требуется от такой бригады. Выполнение плана в объеме и номенклатуре. Мы учитываем при подведении итогов соревнования и показатель производительности труда на одного работающего, и то, как используется фонд заработной платы. Имеются ли нарушения трудовой дисциплины, как организовано шефство над молодыми? Оценка работы бригады в баллах выводится с учетом выполнения социалистических обязательств. Победившую бригаду заносим на цеховую Доску почета. Если же коллектив за квартал выполнил все условия социалистического соревнования и не менее двух раз занимал классные места в цехе, он представляется в профком на утверждение звания «Лучшая производственная бригада, работающая на один наряд». Ее премируют. А сама бригада (в пределах выплачиваемых ей средств за результаты работы всего коллектива) определяет размеры премий для каждого своего члена с учетом реального вклада, коэффициента трудового участия, соблюдения внутреннего распорядка.

Много полезного вносит совет бригадиров, который на своих заседаниях рассматривает вопросы, связанные с выполнением заданий и социалистических обязательств, экономией сырья, материалов, распространением опыта лучших бригад. Профсоюзный комитет сотрудничает с советом, многие вопросы мы решаем совместно.

Соревнование получает новое развитие — «Лучший цех», «Лучший участок», «Лучшая комсомольско-молодежная бригада», «Лучший отдел завода», «Лучший рабочий своей профессии», «Лучший специалист завода» — это позволяет нам охватить трудовым соперничеством весь коллектив. Для всех видов соревнования разработаны положения, установлены сроки подведения итогов.

Наш завод перешел на планирование чистой (нормативной) продукции, разработал план социально-экономического развития и паспорт завода. В результате заметно улучшилось материально-техническое снабжение, планы цехов, участков, бригад доводятся до сведения коллективов за 15—20 дней до начала планируемого периода. Стабилизировалась ритмичность.

Коллектив завода успешно справился с заданием первого квартала, хорошо трудился в апреле, мае. Больше, чем планировалось, произведено продукции высшей категории качества. Выполнены задания и по другим показателям, и прежде всего по реализации, нормативно-чистой продукции. В этих успехах заложена и постоянная забота заводского профсоюза о развитии социалистического соревнования в условиях бригадного подряда.

В. АМАНБАЕВ.
Зам. председателя профкома завода «Коканд-текстильмаш».

РЯДОМ С НАСТАВНИКОМ

ИЗ КОПИЛКИ ОПЫТА

В одном заводском общежитии молодых рабочих попросили рассказать, как они общаются со своими наставниками в свободное время. Оказалось, большинство встречается с наставниками лишь на работе. Случайность это или закономерность? Чтобы ответить на этот вопрос, в нескольких общежитиях юношам и девушкам предложили назвать темы, которые они обсуждают с наставником. Оказалось, что вопросы, связанные с овладением профессией, обсуждают с воспитанниками большинство наставников. Интересуются проведением свободного времени лишь два наставника из десяти. Делится впечатлениями с наставником о прочитанных книгах, просмотренных фильмах, постановках, рассказывает о взаимоотношениях с товарищами на работе и вне ее всего один из десяти молодых рабочих.

Между тем свободное время нередко используется молодежью бездумно, расходуется впустую и порой обрачивается ущербом для человека и общества. Проблема разумного использования свободного времени должна постоянно заботить наставника.

Вот почему важно, чтобы с молодежью, проживающей в общежитии, работали наставники, которым не чужды интересы и увлечения их воспитанников. Главное, что должно лежать в основе взаимоотношений наставника и его воспитанника, — уважение личности молодого человека, доверие к нему.

Председатель совета наставников Ташкентского агрегатного завода М. Павловец высказался так: «Я глубоко убежден, что молодой человек складывается, формируется не только во время работы на заводе, но и за его пределами. Зачастую именно тогда и зарождается самый тесный контакт между наставником и его подопечным. И еще скажу, что хороший наставник всегда учится сам. Только сумев объяснить другому человеку, можешь быть уверен, что сам понимаешь. И новые приемы работы часто приходят тогда, когда ищешь способ ясно объяснить приемы старые. Любые вопросы подростков стимулируют мысль, заставляют порой по другому взглянуть на давно установившееся в работе».

Беседуем с наставниками, молодыми рабочими, пытаемся выяснить, что же их так привлекает в Михаиле Артемьевиче. И постепенно раскрывается секрет педагогического мастерства организатора и воспитателя. Вот пришло, например, пополнение на завод. Юноши и девушки, только что окончившие школу и профтехучилища. Первые выделяются определенной робостью, неуверенностью, больше озабочены тем, как примет их рабочий коллектив. Вторые, напротив, слишком бойко ведут себя в коллективе, самоуверенны в своих профессиональных способностях. Как расставить наставников, кого определить для работы с первой и второй группой? Эти и другие вопросы всегда в поле зрения Михаила Артемьевича.

Первая группа молодежи требует значительно большего внимания, чем вторая. Если в возрастном отношении эти группы почти одинаковы, то по уровню социальной зрелости они не равны. У выпускников профтехучилищ период социальной зрелости наступает раньше, чем у выпускников школ. У последних недостаточно развиты самостоятельность, чувство ответственности, они сложнее адаптируются в рабочем коллективе, нуждаются в большей опеке. Поэтому к работе с ними привлекают наставников, имеющих более высокий уровень образования и значительный опыт воспитания.

По инициативе Михаила Артемьевича на заводе провели интересный эксперимент. Включили в список лучших молодых рабочих и тех ребят, которые проявляют заметное старание в работе, но немного недовыполняют норму. И наставник не ошибся. Отзвук самый положительный! Через некоторое время такие ребята не только стали перевыполнять нормы, но и ответственнее относиться к советам наставников, проявлять инициативу, стремление овладеть передовыми приемами работы, больше стали дорожить рабочей минутой.

Для работы с молодыми на заводе подбирают наставников, у которых наиболее ярко проявляется умение передавать секреты профессионального мастерства. Требования к своему подшефному опытный наставник усиливает постепенно, терпеливо, шаг за шагом усложняя их. Трудные операции учит выполнять с наименьшей затратой сил, развивает умение предусматривать ход каждой последующей операции. Особое внимание уделяет формированию навыков самоконтроля, воспитывая тем самым самостоятельность.

Развитие наставничества зависит от того, насколько эффективно строится работа по изучению, обобщению и широкому распространению передового опыта лучших наставников. Именно это направление работы является наиболее трудным участком в деятельности профсоюзных, комсомольских организаций и советов наставников. На агрегатном заводе заслушивают отчеты наставников, анализируют опыт победителей в социалистическом соревновании. При определении лучших наставников учитывают конкретные результаты, достигнутые их воспитанниками. Такая ориентация на конечный результат — главное в деятельности рабочего-педагога.

В. АЛЕКСЕЕВ.
Директор Ташкентского филиала НИИпрофтехобразования, кандидат педагогических наук.

В производственном объединении «Ташкентский тракторный завод имени 50-летия СССР» ведется большая работа, связанная с повышением технического уровня, качества и надежности выпускаемой техники, ее обновлением. Сейчас заводчане много внимания уделяют вопросам, связанным с созданием стосильного универсально-пропашного трактора хлопководческой модификации.

РОЖДАЕТСЯ СТОСИЛЬНЫЙ

У ташкентских тракторостроителей

Перевод производства на выпуск нового трактора намечается в двух направлениях. Будут созданы тракторы марки МТЗ100Х для широких и МТЗ100Х2 для узких междурядий. На существующих МТЗ80Х модернизируется двигатель, его мощность возрастает до ста лошадиных сил при максимально необходимом усовершенствовании трансмиссии. Это обеспечит прочность и долговечность машины при работе на повышенных режимах. С 1985 года начнется подготовка к производству тракторов в объеме утвержденного плана.

Новый трактор — сложная машина. В ней будут применены коробка передач с переключением на ходу, гидростатическое рулевое управление, унифицирована для хлопководческих тракторов и хлопкоуборочных машин кабина, монтируется установка кондиционирования воздуха и другие новшества с учетом современного уровня развития сельскохозяйственной техники.

— Разработкой чертежей стосильного занимаются опытные специалисты, — говорит начальник конструкторского бюро перспективных тракторов СКБ объединения В. Каверин. — Работы идут полным ходом. Хотелось бы отметить конструкторы высшей категории А. Вышегородского и С. Терещенко. Первый занимается разработкой механизма управления коробкой передач и ведет общую компановку нового трактора. В ведении второго — система охлаждения, опорное поворотное устройство и защита двигателей. Как и предусмотрено, к августу будет полностью подготовлена вся техническая документация для испытаний опытных образцов новых машин.

Напряженно работают и конструкторы бюро кабин, руководимые В. Фесенко. Поиск новых технических решений здесь успешно ведут конструкторы А. Иванов и В. Елькин.

Переход на производство нового мощного трактора намечено проводить поэтапно, с внедрением определенных узлов на серийные машины. Моторесурс трактора до 8 тысяч моточасов намечено повысить в нынешней пятилетке, а в двенадцатой — до 10 тысяч. Новые машины будут более конкурентноспособными, так как превосходят существующие марки как по энергонасыщенности и удельной материалоемкости, так и по условиям труда для тех, кто будет ими управлять.

В третьем квартале нынешнего года опытные образцы тракторов будут переданы на испытания.

А. ВОРГУДЯЕВ.
Корр. многотиражной газеты «Тракторостроитель».



В счет 1984 года сдает продукцию одна из лучших работниц одиннадцатого цеха Узбекского комбината тугоплавких и жаропрочных металлов Галина Швабауэр, которую вы видите на этом снимке. На предприятии она работает 18 лет и добилась высокой квалификации полировщицы алмазных фильер.

Фото В. СИРОТКИНА.

ЭСТАФЕТА В НАДЕЖНЫХ РУКАХ

Фатулло Абдулхайров, проработавший на одном месте сорок один год, нередкий гость на Бухарском каракулевом заводе.

— Нелегко, ребята, отвыкать от заводских ворот, от цеха, от людей, от любимого дела.

На этот раз привела его на завод не просто привычка.

— Движению за коммунистический труд скоро исполнится двадцать пять лет. Помните, как оно начиналось...

Тогда Ф. Абдулхайров работал начальником цеха. И была в цехе бригада сортировщиков, в безупречной работе которой он был особенно заинтересован. Вся продукция завода проходит через их руки. Хорошо работают сортировщики, а дело у них нелегкое, утомительное, требующее предельной сосредоточенности, — значит, у завода и по качеству, и по количеству продукции все будет в порядке.

Именно эта бригада первой на заводе стала соревноваться за право называться коллективом коммунистического труда. Люди представляли, насколько это нелегко. Надо не только работать производительно, грамотно, надо и учиться, повышать общеобразовательный уровень, профессиональные знания, установить новые взаимоотношения в коллективе.

— Все это по душе пришлось ребятам, — вспоминает главный инженер завода Батыр Ташматов. — Я тогда был тоже сортировщиком. И тем, что вырос до главного специалиста, обязан бригаде. Учился без отрыва от производства. Получил высшее образование.

— Да не только ты, — вступает в разговор бывший бригадир сортировщиков Мубарак Тохтамышева. — Тогда учились все: кто в вечерней школе, кто на заочном отделении в техникуме, институте. Хамза Мухтаров окончил факультет каракулеводства Самаркандского сельскохозяйственного института, стал начальником цеха экспорта, Раим Халимов — мастером цеха продукции широкого потребления, М. Гулямов — государственным инспектором по качеству каракуля Министерства заготовок Узбекской ССР.

— А мне запомнились взаимоотношения в бригаде, — вступила в разговор секретарь парторганизации завода Е. Слугина. — Были они исключительно доброжелательными и в то же время требовательными. Не секрет: у молодых не все получается. Не успевают норму выполнить, или раскладку каракуля по сортам сделают неправильно. И всякий раз кто-то оставался после работы, помогал. И так радовались новички, когда, наконец, приходило к ним мастерство. Не помню случая, чтобы бригада сортировщиков не выполняла план.

— Выходит, что нынешняя безнарядная система работы, взаимная ответственность за количество и качество произведенной продукции являются развитием лозунга бригад коммунистического труда «Один за всех — все за одного», — заметила нынешний бригадир сортировщиков коммунист Е. Казбанова.

Много подробностей вспомнили во время этой встречи ветераны первой заводской бригады коммунистического труда. О своих делах, планах на будущее говорили и комсомольцы — Замира Махмудова, Амин Хамидов, Киям Хаитов, Фарида Самадова, Юнус Каримов.

Ветераны сдали свои посты в отличном состоянии. Молодые не растеряли добрых традиций, приумножили их. Нет в бригаде ни одного, кто бы не мог называться мастером «золотые руки». Только что подготовлена крупная партия каракуля на международный аукцион. Выполнена работа в срок и на высоком профессиональном уровне.

В заводском музее трудовой славы много знамен, дипломов. И это большая заслуга главного ядра рабочего коллектива — сортировщиков. Свой рабочий долг они выполняют с честью, работают по-коммунистически.

Ю. КУЗЬМИН.
Соб. корр. «Правды Востока».
г. Бухара.

РЕШЕНИЯ IX ПЛЕНУМА ЦК КОМПАРТИИ УЗБЕКИСТАНА—В ДЕЙСТВИИ!

ВЕЛЕНИЕ ВРЕМЕНИ

Третий год работает станция технического обслуживания машин и оборудования животноводческих комплексов и ферм при Среднечирчикской ордена Трудового Красного Знамени райсельхозтехнике. При ее создании имелось в виду за счет продления жизни техники завершить комплексную механизацию животноводства.

Среднечирчикская станция — современное предприятие, оснащенное высокопроизводительным оборудованием, в том числе и электронным.

— Наша станция, — говорит заместитель управляющего райсельхозтехникой по животноводству С. Джалалов, — первая в республике типовая СТОЖ.

Знакомство с ней начинаем с центральной диспетчерской. У двух радиостанций — Л. Уринбаева. Она может связаться со всеми фермами и комплексами района и с несколькими райсельхозтехниками области, так как среднечирчикцы обслуживают животноводов нескольких районов. Получив, скажем, сигнал с какой-либо из ферм, диспетчер направляет туда аварийную бригаду. Но главное, конечно, не аварийные выезды, а инженерно-техническое обслуживание, планово-предупредительны й ремонт и восстановление техники. На стене — график выездов ремонтных бригад в колхозы и совхозы.

Миновав хорошо оснащенную аудиторию, где размещен учебный центр подготовки и переподготовки механизаторов для животноводства, спускаемся в огромный зал. Это производственные участки СТОЖ.

Начнем с участка технического обслуживания доильных аппаратов, требующих особого внимания и ухода. Как только доильный аппарат попадает сюда, он по конвейеру проходит все необходимые операции. После этого прибористы с помощью электронного диагностического прибора определяют качество его работы. Все аппараты, прошедшие через участок, работают, как показала практика, нормально.

Следующий участок — пункт обменного фонда. Далее — участок восстановления планок транспортера для уборки навоза. Технологию их восстановления разработали ученые Всесоюзного научно-исследовательского института технологии и механизации животноводства, с которыми коллектив станции поддерживает тесные отношения. Здесь восстанавливают вакуумные насосы, редукторы для транспортеров, кормоприготовительную технику. СТОЖ занимается не только материально-техническим снабжением, инженерно-техническим обеспечением и ремонтом машин и оборудования, но и восстанавливает ряд деталей, узлов. Я видел, как из трех-четырех по существу бросовых вакуумных насосов собирают один. Ему предстоит вторая жизнь. А что касается планок транспортеров для уборки навоза, то их ежегодно восстанавливают 55—56 тысяч.

В прошлом году коллектив произвел различных работ на 130 тысяч рублей, в нынешнем намерен осуществить их на 200 тысяч, в 1984 году выйти на проектную мощность — производить работ не менее чем на 250 тысяч рублей.

В первые же годы работы станция укрепила связи с колхозами и совхозами. Мастера все смелее берут на себя ответственность за эффективность работы машин, за содержание техники в хорошем состоянии, оставляя, таким образом, животноводам только одно — уход за животными. Отношения с хозяйствами регламентируются договорами. По графику бригады СТОЖ периодически выезжают в колхозы и совхозы, осуществляют технические осмотры, профилактические ремонты. В случае аварий к месту происшествия выезжает специальная бригада.

В нынешнем году осуществляется эксперимент: два колхоза — имени В. Терешковой и имени К. Маркса — заключили со станцией договор на постоянное инженерно-техническое обслуживание. Закрепленные за хозяйствами бригады берут на себя полную ответственность за работу техники и оборудования на фермах, гарантируют ее высокопроизводительное использование. Забота о технике полностью снимается с колхозных животноводов. Замечу, что оплата невысока: колхоз имени В. Терешковой перечислил за год 2.100 рублей, а колхоз имени К. Маркса — 2.800 рублей. Если эксперимент удастся, то, думается, такие договоры заключат и другие хозяйства района.

— Среднечирчикская станция, — говорит начальник управления механизации и технического обслуживания животноводческих комплексов и ферм Ташкентской облсельхозтехники С. Аваков, — первенец такого типа станций. У нас имеются две станции первого поколения — в Янгиюльском и Галабинском районах. И здесь осуществлена реконструкция, позволившая поднять уровень технического обслуживания. Создаются две новые — в Ахангаранском и Калининском районах, подобные Среднечирчикской. Таким образом, все эти станции смогут на первых порах технически обслуживать все хозяйства столичной области. Со временем СТОЖ появятся во всех районах.

И еще: в ближайшее время доярки получат новые низковакуумные доильные установки. Их преимущество над старыми в том, что теперь при доении коров почти исключено заболевание маститом. Заказ на производство низковакуумных доильных аппаратов размещен на многих предприятиях Ташкента и области.

Мих. ПРУГЕР.
Соб. корр. «Правды Востока».

По просьбе редакции статью комментирует председатель Госкомсельхозтехники Узбекской ССР М. ИГАМБЕРДЫЕВ:

— Подразделения Госкомсельхозтехники Узбекской ССР обслуживают 1.481 хозяйство, в том числе 191 комплекс по производству молока и 57 — по откорму крупного рогатого скота. Кроме того, специализированные подразделения обслуживают 18 крупных промышленных комплексов по откорму крупного рогатого скота и свиней и 14 птицефабрик.

Среднечирчикская СТОЖ — такое подразделение, которое располагает квалифицированными кадрами и мобильно обслуживает животноводов. Опыт этого коллектива убедительно говорит, что именно такие станции могут успешно и в порядке содержать все оборудование комплексов и ферм.

В прошлом году станции технического обслуживания появились в Сырдарьинской, Наманганской, Самаркандской и Ферганской областях. В Навоийской области осуществлены реконструкция двух станций, перевод их на прогрессивную технологию технического обслуживания и ремонта машин в животноводстве. В нынешнем году в соответствии с установками IX пленума ЦК Компартии Узбекистана современные СТОЖ появятся еще в 24 районах, а до конца пятилетки — во всех районах Узбекистана.

Заботясь о второй жизни машинной техники для животноводства, мы создали при Орджоникидзевской райсельхозтехнике специальный цех для ремонта электродвигателей, при Янгиюльской — для ремонта насосов. В Среднечирчикской, Касансайской и Самаркандской райсельхозтехниках имеются участки для восстановления планок транспортеров. Такая работа будет осуществлена и в других областях. Речь идет о том, чтобы ежегодно возвращать в эксплуатацию не менее 300 транспортеров для уборки навоза и много другой нужной животноводам техники.

МЕЖДУНАРОДНАЯ ПАНОРАМА

Новости • События • Комментарии

МИР—ЕВРОПЕ, МИР—ПЛАНЕТЕ

Советско-финляндские переговоры, речи, которыми обменялись на обеде в Кремле Генеральный секретарь ЦК КПСС, член Президиума Верховного Совета СССР Ю. В. Андропов и Президент Финляндской Республики М. Койвисто, привлекают пристальное внимание международной общественности и прессы. Зарубежные средства массовой информации подчеркивают, что у внешней политики СССР нет более высокой цели, чем мир, прочный мир в Европе и во всем мире. Отмечается, что крепнущее сотрудничество между Советским Союзом и Финляндией — убедительный пример того, насколько успешными и плодотворными могут быть отношения между государствами с различным общественным строем.

Еще одной яркой страницей в летописи советско-финляндских отношений называет продление срока действия Договора о дружбе, сотрудничестве и взаимной помощи между двумя странами финская **«Кансан уутисет»**. Отношения между нашими государствами, пишет газета,— это отношения подлинного взаимного уважения и доверия. СССР и Финляндия сотрудничают как полностью равноправные партнеры.

Советский руководитель, пишет газета **«Суоменмаа»**, указал, что в Советском Союзе высоко ценят роль Финляндии как активного участника международной жизни, ее инициативы, направленные на укрепление мира, безопасности и сотрудничества народов Европы. Финляндия, отмечает **«Уусн Суоми»**, и впредь будет твердо следовать «линии Паасикиви — Кекконена».

Касаясь готовности СССР обсудить вопрос о придании безъядерного статуса акватории Балтийского моря, премьер-министр Швеции **У. Пальме** указал, что эта новая советская инициатива является еще одним шагом вперед в направлении провозглашения севера Европы безъядерной зоной. Мы тщательно изучим новое предложение советского руководителя, заявил У. Пальме.

Советский Союз — и это вновь со всей силой подчеркнул Генеральный секретарь ЦК КПСС — активно выступает за устранение ядерной угрозы в Европе, пишет газета **«Нойес Дойчланд»** (ГДР). Для начала СССР предлагает договориться о крупнейших сокращениях ядерных арсеналов обеих сторон на континенте.

Советский Союз выразил глубокую озабоченность продолжающимся осложнением международной обстановки и еще раз подтвердил свою приверженность к разрешению спорных вопросов мирным путем, говорится в комментарии **Кубинского радио и телевидения.** В то же время советский руководитель решительно предупредил, что если США и их партнеры будут по-прежнему вести дело к размещению в Европе новых ядерных ракет, СССР вынужден будет принять ответные меры оборонительного характера.

Ю. В. Андропов, пишет американская **«Нью-Йорк таймс»**, вновь поддержав предложение о создании безъядерной зоны на севере Европы, заявил, что Советский Союз готов обсудить с заинтересованными сторонами вопрос о придании безъядерного статуса акватории Балтийского моря.

Английская **«Дейли телеграф»** указывает: «Советский руководитель выступил с недвусмысленным предупреждением Западу о том, что Советский Союз ответит своевременными и эффективными мерами на размещение новых американских ядерных ракет на территории Западной Европы».

«СССР предлагает придать безъядерный статус акватории Балтийского моря» — под таким заголовком излагает речь Ю. В. Андропова австрийское агентство **АПА.**

Как новый ценный вклад в дело укрепления мира охарактеризовал речь советского руководителя известный венесуэльский деятель, лидер парламентской фракции партии демократическое действие **Карлос Каначе Мата.** В противоположность милитаристской политике администрации Рейгана, создающей серьезную угрозу термоядерной войны, Советский Союз делает все, чтобы устранить эту угрозу, сохранить и упрочить мир.

(ТАСС).

ПРИЗЫВ ФРАНЦУЗСКИХ КОММУНИСТОВ

ПАРИЖ, 8 июня. (ТАСС). Политбюро Французской компартии выступило с заявлением в поддержку инициативы проведения 19 июня в Париже «Праздника мира». Она была выдвинута «Призывом ста» — организацией сторонников мира Франции, объединяющей в своих рядах видных деятелей науки и культуры.

В документе подчеркивается, что в основе этой инициативы лежит стремление миролюбивых сил положить конец гонке вооружений, предотвратить угрозу возникновения ядерной войны. Французские коммунисты, отмечается в заявлении, готовы разделить усилия всех тех, кто в Европе и на других континентах неустанно борется за обеспечение мира на планете.

Политбюро ФКП обратилось с призывом к коммунистам, представителям французской общественности принять активное участие в подготовке предстоящего «Праздника мира», который должен стать крупной манифестацией миролюбивых сил Франции и других западноевропейских стран.

⊙ ВЫ ПРОСИЛИ РАССКАЗАТЬ

Хотелось бы узнать подробнее о Комитетах защиты революции на Кубе.

Г. БУРНАШЕВ.

Навоийская обл.

В ЗАЩИТУ РЕВОЛЮЦИИ

Комитеты защиты революции (КЗР) — самая массовая общественная организация на Кубе. Она объединяет около 80 процентов взрослого населения страны. КЗР играют важную роль в мобилизации широких масс трудящихся на защиту революции, в политическом и идеологическом воспитании кубинского народа.

КЗР были созданы по призыву Фиделя Кастро в 1960 году, в трудный для революции период, когда усилились агрессивные происки империализма США против острова Свободы, участились вылазки внутренней реакции: убийства активистов, поджоги, взрывы.

Комитеты защиты революции формировались по территориальному принципу: в каждом доме, в каждом квартале. Первоначально функции КЗР заключались в организации дежурств, патрулирования для пресечения попыток диверсии, актов саботажа. В 1961 году КЗР сыграли важную роль в разгроме наемников, высадившихся на Плая-Хирон. Комитеты участвовали в борьбе с бандитами, засылаемыми на Кубу из США.

По мере увеличения численности КЗР, роста революционного сознания и политической зрелости трудящихся, функции комитетов расширились. КЗР приняли активное участие в кампании по ликвидации неграмотности, в проведении переписи населения для контроля за распределением продуктов. В настоящее время КЗР содействуют организации добровольной помощи сельскому хозяйству, борьбы за экономию энергии, топлива и сырья, участвуют в культурно-массовой и спортивной работе.

При поддержке КЗР на Кубе проводились массовые кампании солидарности с борьбой народов Вьетнама, Кампучии, Зимбабве, Анголы, Никарагуа.

Имеются зональные, муниципальные и провинциальные руководства КЗР. Высшим органом является национальное руководство.

ОБСТАНОВКА В ЛИВАНЕ

БЕЙРУТ, 7 июня. (ТАСС). Прошедший день, объявленный национально-патриотическими силами Ливана днем национального траура в память жертвам кровавой агрессии Тель-Авива против ливанского и палестинского народов, ознаменовался широкими выступлениями по всей стране против израильской оккупации.

Интервенты пытались террором подавить протесты. В ряде случаев они открыли огонь по манифестантам. Так, во время демонстрации в селении Камед Эль-Лоз, в западной части долины Бекаа, израильская солдатня обстреляла принимавших в ней участие учащихся школ. По меньшей мере восемь школьников были ранены. На разгон демонстрантов каратели бросили бронемашины, пустили в ход гранаты со слезоточивым газом. Массовая манифестация протеста состоялась на городском кладбище Сайды, где покоятся примерно 5 тысяч ливанских граждан и палестинцев, ставших жертвами агрессии.

По призыву национально-патриотических сил и организаций вчера была проведена всеобщая забастовка, охватившая южные и северные районы страны, долину Бекаа и западную часть Бейрута. Закрылись университеты, школы, магазины.

Всеобщую голодовку протеста начали заключенные концентрационного лагеря особо строгого режима Ансар. Патриоты — узники этого концлагеря, созданного израильскими захватчиками на юге Ливана, — организовали манифестацию, в ходе которой потребовали прекратить пытки и издевательства над заключенными, а также заявили о поддержке бойцов «Фронта ливанского патриотического сопротивления», с оружием в руках борющихся против сионистской оккупации страны. Охранники лагеря открыли огонь по заключенным. Несколько человек получили ранения.

Всеобщая забастовка, демонстрации, марши и митинги протеста против израильской оккупации, произвола и репрессий интервентов свидетельствуют о непреклонной решимости ливанского народа добиваться полного освобождения своей родины, бороться за восстановление ее независимости, национального суверенитета и территориальной целостности. Об этом заявил, выступая здесь, Генеральный секретарь ЦК Ливанской коммунистической партии Ж. Хауи.

ЮАР—ПРОДАВЕЦ ОРУЖИЯ

ЛОНДОН, 8 июня. (ТАСС). Южно-Африканская Республика намерена открыто выступить в роли продавца оружия, пишет выходящая в Иоганнесбурге газета «Стар». ЮАР планирует предложить «заинтересованным странам» широкий ассортимент продукции ее собственной военной промышленности, в том числе 155-миллиметровые гаубицы.

До недавнего времени расисты закупали крупные партии оружия за рубежом и применяли его против соседних независимых африканских стран в попытках подавить национально-освободительное движение на территории ЮАР и в незаконно оккупированной Намибии. Сейчас же, по словам газеты, в ЮАР выпускается «гораздо больше оружия, чем необходимо для ее собственных нужд». Организация Объединенных Наций в ряде резолюций требовала от мирового сообщества отказаться от всяких торговых связей с режимом апартеида Претории. Большинство стран выполняют эти требования. Однако, как пишет «Стар», ЮАР активно развивает торговлю с Израилем и Тайванем, и, судя по данным газеты, именно они могут оказаться в числе первых покупателей южноафриканского оружия.

Во всем мире с каждым днем все более мощно нарастает движение народов за прекращение гонки вооружений, за предотвращение ядерной катастрофы.

(Из газет).



Натиск мира не удержать!

Рис. А. САФРОНОВА.

На переговорах в Женеве

ЖЕНЕВА. (ТАСС). 7 июня. Здесь состоялось пленарное заседание делегаций СССР и США на переговорах об ограничении ядерных вооружений в Европе.

ВЕСТИ С РАЗНЫХ ШИРОТ

● КОНФЕРЕНЦИИ

▲ В венгерском местечке Балатонсеплано открылась международная конференция журналистов. В ней принимают участие работники средств массовой информации Болгарии, Венгрии, ГДР, Польши, Румынии, Чехословакии и Советского Союза. Они обсуждают вопросы совершенствования деятельности органов печати, радио и телевидения этих стран при освещении проблем общественной безопасности и безопасности движения.

● ПО ПУТИ ПРОГРЕССА

▲ Новая женская школа открылась в афганской столице. Более 2-х тысяч девушек будут изучать в ней, кроме общеобразовательных предметов, домоводство, машинопись, швейное дело. Открытие в Кабуле уже 7-й женской школы является важным вкладом в борьбу с неграмотностью среди женского населения Афганистана.

● ПРИЗЫВЫ

▲ Совет безопасности ООН единогласно принял резолюцию, призывающую власти ЮАР отменить смертные приговоры, вынесенные Т. Могоеране, Дж. Мосололи и М. Мотангу. Как известно, 9 июня расисты намерены казнить этих мужественных борцов за свободу, единственное преступление которых состоит в том, что они выступили против расистской системы апартеида.

● ПРОВОКАЦИИ

▲ Как сообщает кампучийское информационное агентство СПК, Таиланд продолжает вооруженные провокации против НРК. За период с 27 мая по 2 июня самолеты ВВС Таиланда неоднократно нарушали воздушное пространство Кампучии, а таиландские суда много раз вторгались в территориальные воды республики в районе островов Кох Конг и Кох Танг.

● ТЕРРОР

▲ В странах Латинской Америки с диктаторскими режимами жертвами террора все чаще становятся прогрессивные журналисты и писатели. Как сообщила в распространенном в Мехико заявлении Латиноамериканская федерация журналистов, с 1966 по 1981 год там погибли 55 журналистов. 95 человек числятся в списках «пропавших без вести».

▲ Новое варварское средство применили израильские военные власти при разгоне демонстрации жителей арабского города Наблус на оккупированном Западном берегу реки Иордан. Солдаты и полицейские спустили на участников манифестации свору специально выдрессированных собак. В результате пострадало много людей.

● ПРЕСТУПНОСТЬ

▲ Как сообщает газета «Дейли Миррор», в настоящее время многие города Англии буквально захлестнула волна преступлений с применением огнестрельного оружия. Только в Лондоне каждую неделю происходит более 30 вооруженных ограблений. За время правления консервативного правительства, отмечает газета, число преступлений в стране увеличилось на 22 процента.

Штрихи к портрету Запада

ДОРОГО ОБХОДЯТСЯ

Бывшие президенты США, сообщает журнал «Ю. С. ньюс энд Уорлд рипорт», обходятся казне более чем в 26 миллионов долларов ежегодно. Р. Никсон, Дж. Форд и Дж. Картер получают каждый ежегодно пенсию в сумме 70 тысяч долларов. Но это далеко не все. Огромные средства поглощают хранение и содержание в порядке библиотек этих и других экс-президентов. Немало и «внеплановых» расходов. Например, покупка восточного ковра стоимостью 12 тысяч долларов для Картера или уплата 500 долларов за вскрытие сейфа Никсона, который потерял от него ключи...

НЕЗАКОНЧЕННАЯ СВАДЬБА

В один из ресторанов Неаполя на свадьбу Рафаэля Ленбрано и Розы Брайд нагрянула полиция. У некоторых гостей изъяли огнестрельное оружие, несколько человек арестовали. Торжество было испорчено. Бесцеремонность полиции, пишет португальская газета «Диарну ди нотисиаш», объясняется тем, что жених доводится племянником Лоренцо Нувалетте, главарю одной из гангстерских банд, на счету которой, как считает полиция, рекордное число преступлений. Не зря заинтересовала блюстителей порядка эта свадьба.

МАЛОЛЕТНИЕ ГРАБИТЕЛИ

В Гамбурге орудует банда малолетних грабителей, пишет западногерманский журнал «Квик». В нее входят около 100 мальчиков и девочек. На их счету 800 взломанных и ограбленных автомобилей. Выяснено, что главарь шайки — 13-летний подросток по имени Дирк.

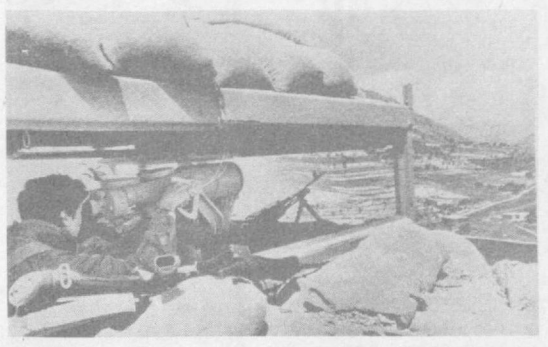



ПРЕЕМНИКИ ФАШИЗМА

КТО СТОИТ ЗА СПИНОЙ ИЗРАИЛЬСКИХ ОККУПАНТОВ?





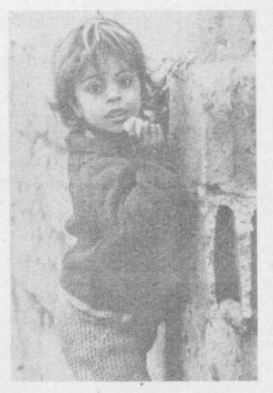



Весь мир с возмущением и тревогой следит за экспансией Израиля на Ближнем Востоке. Но для того, чтобы до конца представить ту опасность, которую несет арабским, да и не только арабским народам израильская военщина, нужно хорошо знать ее движущие силы. А они не только внутри Израиля, но в большей степени за его пределами. Главная среди этих движущих сил — международный сионизм. Достаточно сказать, что правящие круги Израиля входят в международный сионистский концерн на правах младших партнеров. Сам сионистский концерн в лице Всемирной сионистской организации (ВСО), созданной в 1897 году, и ее фактического филиала, созданного в 1936 году Всемирного еврейского конгресса (ВЕК), других многочисленных ответвлений — это и одно из крупнейших объединений финансового капитала, и самозванное глобальное «министерство по делам евреев всего мира», главная цель которого — вмешательство во внутренние дела различных государств, и международный разведывательный центр, и хорошо организованная система дезинформации и пропаганды.

«В наши дни сионизм является реакционной и националистической идеологией и политикой проимпериалистической еврейской буржуазии, центр которой находится в Израиле и США», — подчеркивается в резолюции, принятой XVI съездом Коммунистической партии Израиля.

Политический сионизм вышел на международную арену в конце XIX века под лозунгом создания «еврейского государства». Теоретик сионизма Л. Пинскер в книге «Автоэмансипация» и основатель всемирной сионистской организации Т. Герцль в брошюре «Еврейское государство» объявили единственно возможным территориально - политическое решение так называемого еврейского вопроса, то есть концентрацию евреев из различных стран на «собственной» территории и создание там самостоятельного государства. Причем основой для таких «теоретических» построений был и остается расистский лозунг о «богоизбранности» еврейской нации. Здесь возникает аналогия с фашизмом, основой которого тоже был миф о расовом превосходстве.

Следующим этапом развития международного сионизма явилась так называемая декларация Бальфура, которая была опубликована правительством Великобритании 2 ноября 1917 года. Сионистские требования в отношении Палестины были в ней официально санкционированы империалистическими державами. Декларация Бальфура привела к установлению альянса между империализмом и международным сионизмом. С этого момента международный сионизм стал получать многомиллионные долларовые инъекции от финансовых воротил империалистического мира.

Решением Генеральной Ассамблеи ООН в 1948 году были созданы два государства на территории Палестины: Израиль и Палестина. Сионизм стал официальной идеологией государства Израиль, которое с первых дней своего существования стал на путь экспансии и геноцида против арабских народов.

Сразу же после решения Генеральной Ассамблеи ООН в 1947 году и до образования государства Израиль (май 1948 года) сионисты начали первую палестинскую войну. Одно лишь перечисление кровавых злодеяний сионистов Израиля может служить вердиктом осуждения сионизму.

1948 год — первая палестинская война. Результат — захват части арабской территории Палестины.

1949 год — военная экспедиция под руководством генерала Аллона. Результат — захват палестинского города Умм-Раш-Раш и основание израильского порта Эйлат.

1950 год — оккупация арабского города Бир-Каттат.

1956 год — тройственная агрессия Израиля, Англии и Франции против Египта.

1967 год — кровавая шестидневная война. Захват Голанских высот, Газы, Западного берега Иордана и Синайского полуострова, аннексия восточного Иерусалима.

Результат — по данным Агентства для помощи палестинским беженцам и организации работ (УГРВА), созданного ООН, общее число палестинских беженцев в 1971 г. составило более 1,5 миллиона человек. Целый народ — арабы Палестины — остался без родины.

1973 год — новая арабо-израильская война.

1975—1978 годы — провоцирование и разжигание Израилем гражданской войны в Ливане. Политика аннексии оккупированных арабских территорий.

1978 год — подписание сепаратного Кэмп-Дэвидского соглашения с Египтом и концентрация сил на границе с Ливаном.

1982 год — агрессия в Ливане, кровавая резня в Сабре и Шатиле.

Май 1983 года — оккупация юга Ливана и подписание ливано-израильского соглашения, ущемляющего суверенитет Ливана, концентрация войск в долине Бекаа против Сирии.

Все это также напоминает действия немецких фашистов перед началом и в ходе второй мировой войны. Но можно сказать, что сохраняется преемственность и в попустительстве агрессору со стороны империалистических держав Запада. Кэмп-Дэвидское или ливано-израильское соглашение по сути мало чем отличаются от Мюнхенского сговора 1938 года.

А кто финансирует хронически агрессивное государство Израиль? В Европе это финансово-промышленные группы Ротшильдов, Самюэлей и Оппенгеймеров, с именами которых связана вся история сионизма, а в США — сравнительно новая банковская группа Лазаров и группа Лимэнов. Во Франции группа Ротшильдов контролирует денежные активы на сумму 8,1 млрд. долларов. Активы английских сионистских банкиров оцениваются в 4,2 млрд. долларов, в Бельгии — 3,4 млрд. долларов. В США Лазары и Лимэны контролируют активы в 6 млрд. долларов.

Как правило, о регулярно проводящихся с шестидесятых годов иерусалимских международных конференциях евреев-миллионеров в поддержку Израиля сионистская печать ничего не сообщает. Однако известно, что незадолго до израильского вторжения в Ливан состоялось очередное сборище сионистских финансовых китов. Представители монополий США, Западной Европы, Австралии, Южной Азии, Юго-Восточной Азии заявили о готовности и вложили свои капиталы в предприятия военно-промышленного комплекса Израиля. После этих валютных инъекций американо-израильские фирмы «Таасия авирит» и «Пратт энд Уиттни» начали производство нового военного самолета «Лави».

Особую активность на государственном уровне проявляет произраильское сионистское лобби в конгрессе США. Цель — добиться повышения размеров американской помощи Израилю до 3 миллиардов долларов. Сенатская комиссия конгресса США по ассигнованиям уже приняла решение подбросить Израилю в качестве безвозмездного «дара» 300 миллионов долларов.

Подобно тому, как воротилы германских монополий дали политическую власть Гитлеру, оплачивали его военные авантюры, сегодня владельцы крупных концернов и банков, прежде всего американских, активно субсидируют Израиль и весь международный сионизм. Они пытаются спасти Израиль от политической изоляции в мире и от экономического краха, к которому ведет милитаризм. Владельцы монополий, исходя из своих классовых интересов на Ближнем Востоке, помогают ультраправым в Израиле удержаться у власти.

Аналогичны не только финансовые источники сионизма и фашизма. Тождественны также и теоретические концепции, и практические методы их реализации. Это признают даже буржуазные политологи. Известный английский историк Тойнби писал еще в 1955 году: «Лозунг третьего рейха «Германия превыше всего» идентичен сионистским лозунгам «земли обетованной или «избранного народа», якобы «чудесным образом сохранившего через века свое превосходство и культуру».

Международное сообщество в резолюции Генеральной Ассамблеи ООН в 1975 году осудило сионизм как форму расизма и расовой дискриминации и определило его как международно-правовое преступление.

После резни в Сабре и Шатиле по всему миру прокатилась волна демонстраций протеста против злодеяний сионистов. В этих демонстрациях участвовали тысячи евреев — граждан капиталистических стран. Даже в самом Израиле состоялась 400-тысячная демонстрация возмущения этой расправой. Но сионистские лидеры не захотели услышать голос честных людей. Они продолжали морально и материально поддерживать израильскую агрессию и геноцид.

И все же международный сионизм встревожен голосами протеста против агрессивной политики Израиля. На XXX всемирном сионистском конгрессе, который состоялся в декабре 1982 года, было уделено особое внимание усилению сионистской пропаганды во всем мире и особенно на социалистические страны.

Группа советских деятелей науки, культуры и представителей общественности выступила с Обращением, в котором говорится: «По своей сути сионизм концентрирует в себе крайний национализм, шовинизм и расовую нетерпимость, оправдание территориальных захватов и аннексий, вооруженный авантюризм, культ политической вседозволенности и безнаказанности, демагогию и идеологические диверсии, грязные маневры и вероломство... Советские евреи с презрением отметают попытки сионистских пропагандистов вмешиваться в их жизнь, гневно осуждают ложь и клевету на социалистическое Отечество. Граждане СССР — евреи — неотторжимая часть советского народа».

Международному сионизму становится все сложнее и сложнее проводить в жизнь свою расистскую идеологию. Международное сообщество в лице ООН все решительнее осуждает теорию и практику сионизма. В августе 1982 года была создана Международная комиссия по расследованию преступлений Израиля против ливанского и палестинского народов. После тщательного и компетентного расследования злодеяний Израиля в Ливане международная комиссия предъявила агрессору широкий спектр справедливых международно-правовых обвинений.

Вот только основные из них:

Израиль виновен в совершении агрессии против Ливана.

Израиль обвиняется в проведении политики геноцида против арабского народа Палестины. Согласно Конвенции о предупреждении преступления геноцида и наказания за него от 9 декабря 1948 года под геноцидом понимаются действия, «совершаемые с намерением уничтожить, полностью или частично, какую-либо национальную, этническую, расовую или религиозную группу как таковую». Именно эти действия совершает Израиль против арабского народа Палестины.

Нарушил Израиль и Женевские конвенции 1949 года о защите жертв войны.

И еще один штрих, характеризующий цинизм и вероломство израильских сионистов. Лидеры Израиля — единственного в мире государства, созданного по решению ООН, совершенно не считаются с документами этой организации, принятыми с целью восстановить справедливый мир на Ближнем Востоке.

Международный сионизм, как и империализм в целом, несет прямую ответственность за действия Израиля. История показывает, что сионизм и фашизм — это две стороны одной монеты, суть которой — расизм, агрессия, геноцид и вероломство.

Честные люди планеты верят, что будет и у сионистов свой Нюрнбергский процесс. Международные преступники и их покровители не уйдут от справедливого возмездия истории.

К. АЛИМОВ,
Кандидат исторических наук.

На снимках вверху: израильский наблюдательный пункт недалеко от передовых позиций сирийцев в долине Бекаа; палестинские и ливанские женщины в Бейруте требуют выяснить судьбу их пропавших по вине израильских террористов мужей, сыновей и братьев; внизу: Фатима Газави — ее искалечили сионистские выродки во время войны в лагере Сабра; в таких условиях живут палестинские семьи, чудом избежавшие уничтожения в том же лагере Сабра; маленький житель палестинского лагеря Айн-Хильва, один из немногих оставшихся в живых после того, как агрессоры сравняли лагерь с землей; израильская охрана у одного из южноливанских концлагерей.

Фотохроника ТАСС.

ПРАЗДНИК ДРУЖБЫ: БЕСЕДЫ, ЛЕКЦИИ, КОНЦЕРТЫ

В Узбекистане продолжаются дни культуры Социалистической Республики Македонии. 8 июня посланцы Югославии стали гостями тружеников колхоза «Политотдел» Коммунистического района. Здесь они познакомились с организацией полевых работ, передовыми методами выращивания «белого золота», других сельскохозяйственных культур. Большой интерес у гостей вызвало осуществление планов социального развития хозяйства, где созданы все условия не только для высокопроизводительного труда, но и для хорошего быта, отдыха колхозников. Здесь действуют культурно-бытовой и спортивный комплексы, условия жизни сельчан практически не отличаются от городских.

На встрече в колхозе «Политотдел» говорилось о том, что земледельцев, всех трудящихся Советского Союза и Югославии связывают давние узы дружбы и сотрудничества. Нынешний праздник македонской культуры в Узбекистане поможет народам наших стран еще лучше узнать друг друга, послужит делу развития всесторонних контактов между СССР и СФРЮ.

С интересом была встречена лекция директора Института сейсмостойкого строительства и инженерной сейсмологии при университете имени Кирила и Мефодия из города Скопье, профессора Якима Петровски, которую он прочитал в Союзе архитекторов Узбекистана.

В этот же день ташкентцы и гости столицы Узбекистана познакомились с программой документальных и мультипликационных фильмов, созданных македонскими мастерами экрана, с искусством фольклорного ансамбля «Танец Македонии» и эстрадной группы «Хлеб и соль».

Дни культуры Социалистической Республики Македонии в Узбекской ССР продолжаются. Впереди — новые встречи, беседы, лекции и концерты.

(УзТАГ).

КНИГИ РАССКАЗЫВАЮТ



Произведения 700 названий всех жанров литературы, выпущенные издательствами Македонии, представили перед посетителями книжной выставки в Выставочном зале Союза художников Узбекистана. Здесь сочинения классиков марксизма-ленинизма, видных общественных деятелей Югославии, художественные произведения.

Большой интерес вызывает «Знакомство с Македонией» Бориса Вишински из серии книг, выходящих под общим названием «Республики Югославии». Изданная отдельно на русском, английском, французском и немецком языках, она содержит очерки, посвященные истории, культурному наследию, современному художественному творчеству, хозяйственному развитию республики. Полторы сотни высококачественных фотографий помогают получить представление о красоте природы и достопримечательностях края, его людях.

Один из стендов занимают произведения мировой классики и литератур советских народов, изданные на македонском языке. На ярких обложках имена Шекспира, Бальзака, Драйзера, Стендаля, Толстого, Гоголя, Достоевского, Шолохова.

Наши полиграфисты, издатели, художники, работающие над выпуском и оформлением книги, особенно внимательно рассматривают издания, репродукции произведений древнего македонского искусства иконописи и фресок, а также современных художников. Оживленно обмениваются посетители выставки мнениями о художественном оформлении и полиграфическом исполнении, тематическом разнообразии экспонатов.

— Мы с удовлетворением узнали, что в Македонии готовится к выпуску антология узбекской поэзии, — говорит директор издательства имени Гафура Гуляма Джуманияз Джаббаров. — Знакомство узбекских читателей с македонской литературой, несомненно, будет способствовать совместному изданию произведений авторов обеих республик, расширению культурных связей между нашими народами.

Р. ИГНАТОВА.
Фото Э. СТАХОВСКОГО.

● ГОВОРЯТ ГОСТИ

ПОД ОДНИМ СОЛНЦЕМ

Радко ЧАЛИЯ,
советник по культуре посольства СФРЮ в СССР

Год от года ширятся всесторонние связи между Советским Союзом и Социалистической Федеративной Республикой Югославии. Дни культуры республик нашей страны в СССР стали уже традиционными. Так, в 1980 году на Украину приезжали посланцы Хорватии, а затем в Российской Федерации Югославию представляли Черногория и Сербия.

Нынешняя встреча друзей стала еще одним ярким выражением дружбы, которая не только углубляется, но и приобретает все новые и новые формы. Здесь и выставки — книг, фотографий, изобразительных искусств, и концерты самых разнообразных коллективов, и, наконец, просто дружеские встречи, во время которых хозяева знакомят гостей с достижениями своей национальной культуры во всех ее аспектах: творческом, воспитательном. Да и гости рассказывают немало интересного — об истории и сегодняшнем дне, о перспективах развития экономики, науки и культуры своих республик. И все это помогает людям ближе узнать друг друга. Неспроста такое большое место в программе дней культуры занимает искусство: глубоко проникая в душу народа, оно является могучим средством сближения людей.

Мы будем очень рады принять у себя в гостях представителей Узбекистана. Они воочию увидят то, о чем мы сегодня только рассказываем. У наших народов много общего — занятия, интересы, цели. И даже солнце — у вас оно такое же жаркое, как у нас. Так пусть же эта общность способствует дальнейшему развитию добрых отношений между СССР и СФРЮ.

● ОРБИТЫ ДРУЖБЫ

АЛЫЕ РОЗЫ

Тесная дружба установилась между ребятами касансайской школы имени Клары Цеткин и сорок шестой львовской средней школы.

«Мы благодарны интернациональному клубу «Тюльпан» касансайской средней школы, — пишут львовяне узбекским школьникам.— Получили вашу посылку — более 100 саженцев роз, которые посадили на могилах советских воинов на холме Славы во Львове, где похоронены и узбекские воины, освобождавшие Украину».

— На холме Славы во Львове похоронен мой земляк Салиджан Ахунов, — сказал учитель Н. В. Хамидов.— На Львовщине чтят память воинов из Узбекистана. Имя нашего земляка носит комсомольско-молодежная бригада трикотажной фирмы «Луч», которая зачислила героя в свой коллектив, а заработанные деньги перечисляет в Фонд мира.

Школьники Орест Слипак, Елена Тымчишина, Богдан Бродык и другие торжественно посадили розы на могиле С. А. Ахунова. Розы из Узбекистана растут на могилах воинов-героев.

Р. ЗБОРОВСКИЙ.
г. Стрый.

● ПУШКИНСКИЙ ПРАЗДНИК ПОЭЗИИ

УРОКИ ГЕНИЯ

Своим родным поэтом считают его люди всей нашей многонациональной Родины. В стихах его видим жизнь во всей ее полноте: и далекую историю человечества, и дыхание своего времени, и голос природы, и силу мысли, и красоту чувств, любовь и мечту, радость и печаль.

Узбекские поэты брали и продолжают брать уроки у Пушкина. У нас существует выражение: «Пушкина надо читать пешком». Писатель Сарвар Азимов в книге «Вечность Хамида Алимджана» говорит о творчестве Пушкина: «Для каждого поэта-переводчика это большая школа». Для того, чтобы пройти эту школу, не хватит целой жизни. Каждое поколение открывает поэта для себя заново.

Для узбекского читателя, знакомого с ней и раньше, поэзия Пушкина открылась в своей полноте в 30-е годы. Это было связано прежде всего с переводческой и организаторской деятельностью Хамида Алимджана. В те годы переведены на узбекский язык и изданы «Евгений Онегин», «Кавказский пленник», «Бахчисарайский фонтан», многие другие произведения великого русского поэта. Потом появились сборники — четырехтомник, двухтомник.

Поэт и его творчество служат сближению народов. И в этом тоже для нас урок великого поэта.

В ежегодном празднике поэзии в Михайловском участвуют и представители литературы Узбекистана. Я счастлив, что нынче эта честь выпала мне. Что в Михайловском останется привезенный мною подарок — двухтомник произведений Пушкина на узбекском языке, выпущенный к 180-летию со дня его рождения нашим издательством имени Гафура Гуляма.

МУХАММАД АЛИ.
Поэт, лауреат премии Ленинского комсомола Узбекистана.

Раим ФАРХАДИ

ПУШКИН

«К нему не зарастет народная тропа...»

Дорога к Пушкину —
заветная дорога.
Со сказок детства
мы идем по ней.
И ярче радость,
и острей тревога,
И жизнь вся
многоцветней и полней!
Июньским полднем
необъятным полем
В лучистой юности
и на излете лет,
Держа в руках цветы,
к нему приходим
И восклицаем:
— Здравствуй, наш Поэт!
Звучит в ответ
не призрачное эхо:
Его стихи — гармония стихий.
И робкий всплеск дождя,
и свежесть снега,
И ветра шум,
и мощный гул реки!
Мятежный,
юный, —
вот он перед нами,
И факел тот
вовек не потушить,
Высокое чарующее пламя,
Его стихи — гармония души!
Словно прощой российскою запущен,
Он бросил вызов
полуночной мгле.
Орфей свободы
Всенародный Пушкин
Стал незакатным
солнцем на Земле!

ГАСТРОЛИ КАЗАХСКОГО ГОСУДАРСТВЕННОГО АКАДЕМИЧЕСКОГО ТЕАТРА ДРАМЫ им. М. АУЭЗОВА В ТАШКЕНТЕ

НЕПОВТОРИМЫЕ ОБРАЗЫ

Более сорока лет неразрывно связана с театром драмы имени М. Ауэзова яркая творческая жизнь Хадиши Букеевой.

Народная артистка СССР, лауреат Государственной премии СССР Хадиша Букеева окончила Ленинградский театральный институт.

Актриса за свою сценическую деятельность создала поистине непревзойденную галерею образов мировой, русской и казахской классики. Катарина в «Укрощении строптивой» и королева Маргарита в «Ричарде III» В. Шекспира, Луиза в «Коварстве и любви» Ф. Шиллера, Лариса в «Бесприданнице», Катерина в «Грозе», Кручинина в «Без вины виноватых» А. Островского, Карлыга в ауэзовском «Кобланды», Актокты в романтической трагедии «Ахан Серэ-Актокты» и Куникей в трагедии «Козы Корпеш и Баян-Слу» Г. Мусрепова... Этот перечень можно продолжать.

Так же ярки, неповторимы в ее исполнении образы произведений русской советской драматургии и драматургии братских советских народов. Это Надежда Константиновна Крупская в спектакле «Ленин в 1918 году» А. Каплера, вьетнамская мать в «Звезде Вьетнама» И. Куприянова, Аника в «Блудном сыне» Э. Раннета и многие другие.

Глубокая разработка сценического характера своих героинь, стремление дойти до самой его сути, не ограничиваясь лежащим на поверхности материалом, — таково творческое кредо Х. Букеевой.

Особое место в творчестве актрисы занимает образ Карлыги в спектакле «Кобланды» М. Ауэзова. Букеева расширила и углубила заложенный в характере женщины конфликт между долгом и любовью. Карлыга Букеевой борется не только за свою личную свободу, она осуждает античеловеческую сущность любого насилия.

Хадише Букеевой принадлежит большая заслуга в создании на казахской сцене образа подлинного героя современности. Она утверждает высокую гражданскую миссию женщины и выступает против потребительского отношения к ней, защищает право женщины быть активным строителем новой жизни и хозяйкой собственной судьбы.

В работе над образом инженера Сауле в спектакле «Дружба и любовь» А. Абишева главная цель актрисы — показать становление характера казахской женщины, раскрепощенной Октябрьской революцией. Сауле Достанова Х. Букеевой в спектакле «Сауле» Т. Ахтанова воплощает активное отношение к жизни, высокие нравственные идеалы, бескомпромиссность.

Играя роль Айши в «Восхождении на Фудзияму» Ч. Айтматова и К. Мухамеджанова, актриса выделяет тему ответственности учителя за судьбу своих питомцев. Эту же тему продолжает она и в одной из последних своих работ — в спектакле «Жених и невеста» М. Байджиева.

Особое место в творчестве Хадиши Букеевой занимает образ матери. В спектакле «На чужбине» К. Мухамеджанова она с огромным драматизмом и публицистической страстностью утверждает народный идеал материнской любви. Мать Букеевой бескомпромиссна в отношении к сыну, предавшему родину. Актриса создает философски обобщенный образ высокого трагедийного звучания.

Своеобразно трактует Хадиша Букеева образ Марии Васильевны в спектакле «Дядя Ваня» А. Чехова. Созданный актрисой характер далек от хрестоматийного представления. Она сумела показать трагедию матери, чья беззаветная любовь к сыну не находит ответа. Работа актрисы была высоко оценена критикой во время состоявшихся в прошлом году гастролей театра в Москве.

Сценическую деятельность Хадиша Букеева сочетает с большой работой по воспитанию творческой молодежи. Профессор Алма-Атинского театрально-художественного института, она в течение многих лет ведет курс актерского мастерства.

Б. РИМОВА.
Народная артистка Казахской ССР.

ОТОВСЮДУ ОБО ВСЕМ

ИТОГИ ПЕРЕПИСИ В КИТАЕ

Население Китая перевалило за миллиардную отметку. Об этом говорят итоги всеобщей переписи КНР 1982 года.

На 1 июля 1982 года население Китая (включая Тайвань) составило 1.031.882.511 человек. В континентальных областях (без Гонконга, Аомыня, Тайваня) проживало 1.008.175.288 человек — на 313.593.529 человек больше, чем в период предыдущей переписи (1964 года); из них мужчин — 519.433.369, женщин — 488.741.919. Число горожан увеличилось за 18 лет на 62,5 процента и составило 206.588.582 человека. Население крупнейшего города Китая — Шанхая достигло 11.859.748 человек, Пекина — 9.230.687, Тяньцзиня — 7.764.141.

В отдаленных и особенно труднодоступных районах страны перепись началась на два месяца раньше. Здесь счетчики столкнулись с рядом специфических осложнений. Например, на юге, в провинции Юньнань, у некоторых племен женщина считается замужней только после того, как родит ребенка, поэтому получить правильные ответы на вопросы о семейном положении женской части населения было непросто.

В коммюнике сообщается, что подготовка к переписи продолжалась два года. Окончательные результаты будут опубликованы только в 1984 году. В качестве переписчиков в ней было занято около пяти миллионов человек.

ЧЕМ БОЛЕЮТ НОСОРОГИ

Носороги, как и люди, подвержены простудным заболеваниям. Это выяснилось после гибели пяти лесных великанов в заповеднике Уджунг-Кулон на острове Ява. Инцидент вызвал серьезную тревогу индонезийских любителей природы. Ведь носороги занесены в «Красную книгу», а в Уджунг-Кулоне их насчитывается всего 45 экземпляров.

Расследование причин смерти носорогов, проведенное специальной государственной комиссией, показало, что главной из них была... ангина.

ЕСЛИ ВЕРИТЬ ПРОГНОЗАМ АСТРОЛОГОВ...

Уже много лет популярный индийский журнал «Иллюстрейтед уикли оф Индиа» на одной из последних страниц публикует предсказания астрологов на предстоящую неделю. Отыскав в этом гороскопе графу, соответствующую дате его рождения под определенным знаком зодиака, любознательный читатель может узнать, например, что в ближайшие дни ему рекомендуется не назначать свиданий, не принимать серьезных решений, но зато нужно продать велосипед (если, конечно, таковой имеется).

Хотя бы раз в год на каждый знак зодиака выпадает полоса исключительной удачи, и тогда тысячи счастливцев, родившихся под этим знаком, читают рекомендации такого рода: «Если в понедельник вы отважитесь на рискованное предприятие, то в пятницу будете богаты». Остается только удивляться, почему все читатели «Иллюстрейтед уикли» еще не разбогатели. Может быть, они предпочитают не рисковать?..

Редактор
Н. Ф. ТИМОФЕЕВ.

К НАШИМ ЧИТАТЕЛЯМ

Продолжается подписка на газету «Правда Востока» на второе полугодие. Подписку можно оформить в агентствах и отделениях «Союзпечати», на почтамтах, в отделениях связи и у общественных распространителей печати по месту работы или учебы.

СПРАВКИ·ИЗВЕЩЕНИЯ·РЕКЛАМА

ОБЪЯВЛЯЮТ КОНКУРСЫ

НА ЗАМЕЩЕНИЕ ВАКАНТНЫХ ДОЛЖНОСТЕЙ:

ИНСТИТУТ МИКРОБИОЛОГИИ Академии наук Узбекской ССР

младшего научного сотрудника по специальности микробиология по лаборатории экспериментальной технологии.

Заявления и документы, согласно положения о конкурсах, направлять по адресу: 700143, г. Ташкент, п/о 143, академгородок.

Срок конкурса — 15 дней со дня опубликования объявления.

СРЕДНЕАЗИАТСКИЙ РЕГИОНАЛЬНЫЙ НАУЧНО-ИССЛЕДОВАТЕЛЬСКИЙ ИНСТИТУТ им. В. А. БУГАЕВА ГОСКОМГИДРОМЕТА

старших научных сотрудников: отдела гидрологических исследований, группы экономических исследований и эффективности, хоздоговорной группы с Минэнерго Узбекской ССР;

младших научных сотрудников отдела гидрологических исследований (2).

Срок конкурса — 2 недели со дня опубликования объявления.

Документы посылать на имя директора по адресу: г. Ташкент, п/о 52, ул. Обсерваторская, 72. Телефоны: 33-61-13, 35-80-59.

ИНСТИТУТ БОТАНИКИ Академии наук Узбекской ССР

старшего научного сотрудника эфиромасличных и красильных растений;

младшего научного сотрудника изыскания сырьевых растений по специальности ботаника.

Обращаться по адресу: г. Ташкент, п/о 143, ул. Ф. Ходжаева, 32, академгородок.

Срок конкурса — 15 дней со дня опубликования объявления.

ЧИРЧИКСКИЙ ФИЛИАЛ Московского института повышения квалификации руководящих работников и специалистов химической промышленности

старшего преподавателя, доцента (кандидат наук) по вопросам экономики планирования и организации производства.

В конкурсе могут принять участие доценты, кандидаты и доктора наук, экономисты, имеющие опыт работы в химической промышленности.

Срок конкурса — месяц со дня опубликования объявления.

Прошедший конкурс обеспечивается квартирой.

Адрес: 702100, Ташкентская область, г. Чирчик, ул. Ломоносова, 1 «а».

В АКТЮБИНСКОЕ ВЫСШЕЕ ЛЕТНОЕ УЧИЛИЩЕ ГРАЖДАНСКОЙ АВИАЦИИ

принимаются лица мужского пола,

имеющие среднее образование, годные по состоянию здоровья к летной работе в гражданской авиации по специальности инженер-пилот, в возрасте до 22 лет (по состоянию на 1 сентября).

Желающие поступить в училище представляют ценным письмом или лично заявление, аттестат (подлинник), характеристику с места работы, выписку из трудовой книжки (для имеющих трудовой стаж), 6 фотокарточек (3×4 см), справку из психоневрологического диспансера и рентгеновский снимок придаточных пазух носа с заключением рентгенолога.

Паспорт и документ об отношении к воинской обязанности представляются в приемную комиссию лично.

Прием документов и медицинское освидетельствование — с 20 июня по 25 июля.

Адрес: 700167, г. Ташкент, п/о 167, аэропорт.

Вступительные экзамены **с 1 по 20 августа** по математике (письменно и устно), физике (письменно), русскому языку и литературе (письменно).

Курсанты находятся на полном государственном обеспечении. Им предоставляется бесплатное общежитие, питание, стипендия в размере 12 руб. в месяц и форменное обмундирование.

ПРИЕМНОЙ КОМИССИЕЙ АКТЮБИНСКОГО ВЫСШЕГО ЛЕТНОГО УЧИЛИЩА ПРОВОДИТСЯ ПРИЕМ:

в Академию гражданской авиации на специальность инженер по управлению воздушным движением в возрасте до 25 лет;

в Кировоградское высшее летное училище гражданской авиации на специальность инженер-штурман — до 23 лет, остальные требования, как для Актюбинского высшего летнего училища.

За справками обращаться в отделы кадров аэропортов.

СРЕДНЕАЗИАТСКИЙ МЕДИЦИНСКИЙ ПЕДИАТРИЧЕСКИЙ ИНСТИТУТ

ОБЪЯВЛЯЕТ ПРИЕМ

на 1983 год

ПО СПЕЦИАЛЬНОСТЯМ:

в очную аспирантуру — педиатрии (3), нормальной физиологии, акушерства и гинекологии;

в клиническую ординатуру — педиатрии (16), внутренних болезней (3), инфекционных болезней (2), кожных и венерических болезней, нервных болезней (2), хирургии (5), социальной гигиены и организации здравоохранения.

Документы направлять по адресу: 700140, г. Ташкент, ул. Чермет, 103, научная часть. Телефоны: 62-53-46, 62-54-30.

ТРЕСТУ «АЛМАЛЫКСВИНЕЦСТРОЙ» Минстроя Узбекской ССР

ТРЕБУЮТСЯ

главный технолог, начальник технического отдела, начальник и заместитель начальника проектно-сметной группы, старшие инженеры группы проектирования организации работ, старшие инженеры-механики ОГМ, старшие прорабы, мастера, инженеры-геодезисты, главный бухгалтер, заместитель главного бухгалтера, инженер-нормировщик, монтажники, каменщики, штукатуры-маляры, электрогазосварщики, плотники.

Принятым предоставляются: одиноким — общежитие, семейным — квартиры в течение двух лет.

Трест имеет: детсады, профилакторий, зону отдыха, пионерский лагерь.

Всем работникам треста выплачивается районный коэффициент. Работы ведутся в г. Алмалыке.

Копию трудовой книжки или личный листок по учету кадров с указанием семейного положения направлять по адресу: 702400, Ташкентская область Узбекской ССР, г. Алмалык, ул. Комсомольская, 6.

ТЕАТРЫ

ГОСУДАРСТВЕННЫЙ АКАДЕМИЧЕСКИЙ БОЛЬШОЙ ТЕАТР УЗБЕКСКОЙ ССР им. А. НАВОИ — **Кармен.**

В ПОМЕЩЕНИИ ГОСУДАРСТВЕННОГО УЗБЕКСКОГО ТЕАТРА ДРАМЫ им. ХАМЗЫ — **гастроли** Казахского академического театра драмы им. М. Ауэзова — **Дядя Ваня.**

В ПОМЕЩЕНИИ ГОСУДАРСТВЕННОГО РУССКОГО АКАДЕМИЧЕСКОГО ТЕАТРА ДРАМЫ им. М. ГОРЬКОГО — **гастроли** Томского театра музыкальной комедии — **Венская кровь.**

Министерство связи Узбекской ССР с глубоким прискорбием извещает о кончине заместителя министра связи СССР
МАНГЕЛЬДИНА Даньяра Искандеровича
и выражает глубокое соболезнование семье и близким покойного.

Коллектив Узгосплемпредприятия выражает глубокое соболезнование директору Узгосплемпредприятия А. К. Койшиманову по поводу кончины его сына
КОЙШИМАНОВА Ергали.

ТВ

10 ИЮНЯ
ЦТ I

9.00 «Время».
9.40 Концерт детских художественных коллективов г. Ровно.
10.20 «Парламентарии Филиппин в СССР». Документальный фильм.
10.40 Концерт.
11.10 «Твой сын, Земля». Художественный фильм. 3-я серия.
12.15 Новости.
15.00 Новости.
15.20 Документальные фильмы.
16.05 «Русская речь».
16.35 «Ученые — агропромышленному комплексу Подмосковья».
17.05 «Португалия вчера и сегодня». Киноочерк.
17.25 Концерт.
17.50 Фильм — детям. «Отдать швартовы!»
19.15 «Сегодня в мире».
19.30 «Нефть и люди». Передача 2-я из цикла «Проблемы — поиски — решения».
20.00 А. Глазунов. Концерт для скрипки с оркестром.
20.25 «Твой сын, Земля». Художественный фильм. 4-я серия.
21.30 «Время».
22.05 Чемпионат мира по футболу. Юниоры. Сборная Бразилии — сборная СССР.
23.05 «Сегодня в мире».
23.20 Концерт народного артиста РСФСР Л. Лещенко.

ЦТ II

9.00 Утренняя гимнастика.
9.20 «Саяны». Документальный фильм.
9.40 «Дударики». Художественный фильм.
11.05 Встреча школьников с Героем Социалистического Труда, лауреатом Ленинской премии хирургом Н. М. Амосовым.
11.50 «Очевидное — невероятное». Киноприложение.
12.30 «Шахматная школа».
13.30 «Никита Кожемяка». Мультфильм.
13.50 С. Соловейчик. «Ватага «Семь ветров». Телеспектакль. История 1-я. «Окно».
14.35 «Сельский час».
15.35 Концерт.
16.35 Новости.
18.30 Новости.
18.50 «Новичок и директор». Документальный фильм.
19.00 «Радуга». Искусство Народно-Демократической Республики Йемен.
19.30 «Клуб путешественников».
20.30 «Спокойной ночи, малыши».
20.45 «Человек. Земля. Вселенная».
21.30 «Время».
22.05 «Еще до войны». Телевизионный художественный фильм. 1-я и 2-я серии.

УзТВ I

11.25 Программа.
11.30 Фильм — детям. «Ванька».
12.00 «Шахтеры». Телефильм.
12.55 «Сцены из семейной жизни». Художественный фильм.
18.05 Программа.
18.10 Показывает студия «Ешлик».
19.30 «Ахборот» (рус.).
19.45 «Экран народного контроля» (рус.).
20.15 «Нож неумат бунедкорн».
20.30 «Ахборот».
20.50 Концерт.
21.30 Москва. «Время».
22.05 «Дунё вокеалари».
22.35 «Завтра — премьера».
23.40 Новости.

УзТВ II

18.10 Программа.
18.15 «Джигитами не рождаются». Телефильм.
19.00 «Ташкентский текстильный комбинат — гордость легкой промышленности».
19.30 «Утренние строки». Телефильм.
20.00 Новости.
20.20 «Обещание счастья». Телевизионный художественный фильм (рус.).
21.30 ЦТ II

ТЕЛЕФОНЫ РЕДАКЦИИ: ✦ Заместители редактора — 33-10-48, 33-72-77; ✦ ответственный секретарь — 33-24-68; ✦ секретариат — 33-34-75; ✦ ОТДЕЛЫ: писем трудящихся и массовой работы — 33-15-20; пропаганды марксистско-ленинской теории и коммунистического воспитания — 32-57-15; партийной жизни и местной печати — 33-41-47; советского строительства и быта — 33-14-75; промышленности, капитального строительства, транспорта, связи и торговли — 33-16-38; сельского хозяйства — 33-44-92; науки, школ и вузов — 32-57-13; внутренней информации, военно-спортивный — 33-81-29; литературы и искусства — 32-54-81; прием объявлений — 33-81-42.

✦ СОБСТВЕННЫЕ КОРРЕСПОНДЕНТЫ: в Ташкенте — 33-42-92; Нукусе — 2-64-52; Андижане — 4-21-22; Бухаре — 3-13-55; Гулистане — 2-28-94; Джизаке — 3-22-63; Карши — 4-12-63; Намангане — 6-60-90; Самарканде — 4-14-72; Термезе — 31-45; Ургенче — 6-30-73; Фергане — 5-16-19.

НАШ АДРЕС: 700000, Ташкент-П, ул. Ленина, 41.

Р. 01252. Ордена Трудового Красного Знамени типография издательства ЦК Компартии Узбекистана, г. Ташкент. Индекс 64572. Изд. № 431. 1 2 3 4 5 6 7 8 9 10 11 12 13 14