Пролетарии всех стран, соединяйтесь!

ПРАВДА ВОСТОКА

ГАЗЕТА ИЗДАЕТСЯ С АПРЕЛЯ 1917 ГОДА

ОРГАН ЦК КОМПАРТИИ УЗБЕКИСТАНА, ВЕРХОВНОГО СОВЕТА И СОВЕТА МИНИСТРОВ УЗБЕКСКОЙ ССР

№ 132 (20206) • Пятница, 10 июня 1983 года • Цена 3 коп.

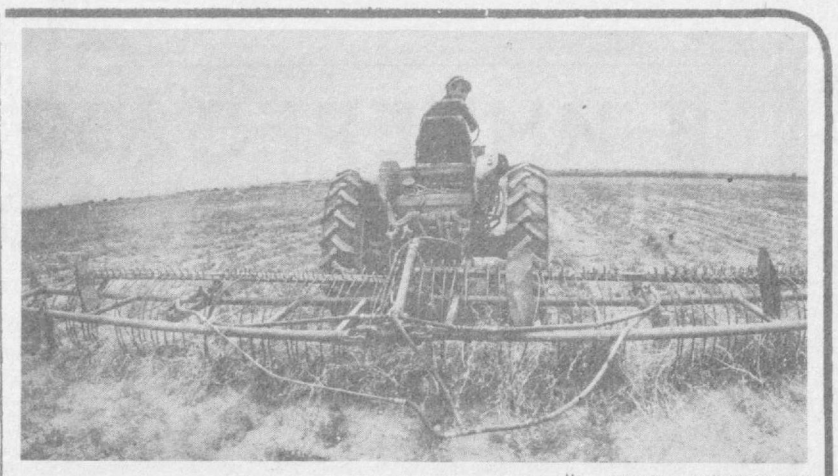

• НЕ ДАТЬ КОЛОСОВЫМ ПЕРЕСТОЯТЬ
• ЗЕЛЕНОЙ ЖАТВЕ—РАЗМАХ

На снимке: механизированная заготовка грубых кормов в бригаде Бахтияра Маматова из совхоза «Навруз» Термезского района, которая обязалась в нынешнем году заложить их на хранение более 10 тысяч тонн.
Фото Е. БАТЫРОВА.

ДНЕВНИК СОРЕВНОВАНИЯ

ДОСКА ПОЧЕТА

За досрочное выполнение плана заготовки шелковичных коконов на республиканскую Доску почета заносятся:

Ферганский район (секретарь райкома партии А. Акбаров, председатель райисполкома А. Саттаров, секретарь райкома комсомола К. Кучкаров, директор головной коконосушилки Ш. Умурзаков);

Янгикурганский район (секретарь райкома партии Т. Абдуллаев, председатель райисполкома Х. Умурзаков, второй секретарь райкома комсомола Г. Нематов, директор головной коконосушилки М. Максумова);

Бахмальский район (секретарь райкома партии А. Хакимов, председатель райисполкома А. Нариманов, секретарь райкома комсомола М. Х. Нарчаев, директор головной коконосушилки А. Якубов);

Джалалкудукский район (секретарь райкома партии Т. Т. Тапвалдиев, председатель райисполкома К. Сидиков, секретарь райкома комсомола М. Шарипова, директор головной коконосушилки Х. Орзиев);

Галляаральский район (секретарь райкома партии В. Х. Насретдинов, председатель райисполкома Х. Уразкулов, секретарь райкома комсомола Б. Т. Хасанов, директор головной коконосушилки Ш. Хололиддинов);

Кургантепинский район (секретарь райкома партии У. Саримсаков, председатель райисполкома Б. Т. Балтабаев, секретарь райкома комсомола М. Ганиева, директор головной коконосушилки Т. И, Юлдашев);

Нуратинский район (секретарь райкома партии М. Н. Курбанова, председатель райисполкома А. Кадиров, секретарь райкома комсомола М. Я. Туйчиев, директор головной коконосушилки У. Хайдаров).

КЕРАМЗИТ— НЕ ДЕФИЦИТ

КАРШИ. (**Соб. корр.**). Пущен в действие завод керамического гравия № 2 объединения «Каршистройиндустрия» мощностью 165 тысяч кубометров керамзита в год. Это позволит (с учетом продукции завода № 1) обеспечить керамзитом предприятия крупнопанельного домостроения, строителей области. Одновременно появилась возможность поставлять сырье новостройкам Джизака, Янгиера, Бухары, Каракалпакии.

Благодаря более совершенной технологии и оборудованию, использованию местного сырья производство продукции обходится новому предприятию значительно дешевле, чем первому.

Строители и монтажники за год и восемь месяцев освоили более 2 миллионов рублей, раньше срока подготовили завод к пуску. Продолжая эстафету, эксплуатационники обязались за месяц вывести новое предприятие на проектную мощность.

ТРУДОВАЯ ПОБЕДА

Тепло и сердечно поздравили товарищи по работе с большой трудовой победой бульдозериста ПМК-1 треста «Сырдарьяирисстрой» Ивана Васильевича Дробышева, выполнившего задание пятилетки за 2 года и 5 месяцев.

При пятилетнем плане 580 тысяч кубометров грунта передовик переместил более 610 тысяч кубометров, сэкономив полторы тонны горючего.

Отличник водного хозяйства Узбекской ССР И. Дробышев трудится в ПМК более тридцати лет. За высокие результаты он награжден орденом Трудовой Славы III степени.

Г. ГОРЕЛИК.

ВСЕ ВЫРАЩЕННОЕ — УБРАТЬ, СОХРАНИТЬ, ПЕРЕРАБОТАТЬ!

ЗЕРНО—В ЗАКРОМА

Второй год работает советский народ над реализацией решений майского Пленума ЦК КПСС, который стал новой вехой в развитии агропромышленного комплекса страны. Задачи, выдвинутые Пленумом, Продовольственной программой, требуют особой мобилизации сил: сердцевинный год пятилетки во многом определит результативность всей нашей работы по реализации решений XXVI съезда КПСС. В первом году практической реализации установок майского (1982 г.) Пленума ЦК КПСС, одобренной им Продовольственной программы особая ответственность легла на тружеников села, работников агропромышленного комплекса.

Страда проверяет их политические и деловые качества.

В Узбекистане страда началась еще весной. Передовые коллективы успешно ведут заготовку кормов. Республика выполнила план производства шелковичных коконов, и шелководы прилагают все усилия для выполнения высоких социалистических обязательств.

Наступила новая ответственная пора — уборка зерна — важнейшей продукции в решении продовольственных проблем. В нынешнем году в республике намечено произвести не менее трех миллионов тонн зерна. ЦК Компартии Узбекистана, правительство республики, работники агропромышленного комплекса приняли действенные меры к тому, чтобы производство зерна увеличивалось из года в год. Благодаря этому урожай и в нынешнем году должен быть высоким. Улучшена структура посевов, внедряется специализация в зерноводстве, значительно возросли масштабы применения индустриальной технологии, передовой агротехники, шире применяется в зерноводстве бригадный подряд, ипатовский метод.

Большинство хозяйств Кашкадарьинской, Сурхандарьинской, Бухарской и Ферганской областей наращивают сегодня темпы уборки зерна. Организованно ведут уборку пшеницы и ячменя Термезский, Гагаринский, Гузарский, Нишанский, Ильичевский, Вабкентский районы, где практически вся зерноуборочная техника включена в работу, дает высокую отдачу с первых дней зерновой страды.

Главная сегодня задача — в короткий срок качественно провести уборочную, весь урожай зерна засыпать в закрома, чтобы высвободить технику и людские ресурсы для наступающей массовой уборки овощей, фруктов, усилить темпы работ на хлопковом поле республики.

В этот напряженный и ответственный период требуются высокая трудовая активность, организованность и дисциплина. Нужна особенно четкая и слаженная работа колхозов и совхозов, Госкомсельхозтехники, заготовительных и перерабатывающих предприятий, транспортных и торговых организаций, всех, кто обслуживает сельское хозяйство.

Зерно — основа продовольственного фонда страны. Партийным комитетам, руководителям и специалистам министерств и ведомств, хозяйств, областных и районных АПО надо так провести его уборку, чтобы каждое хозяйство за 10—12 рабочих дней справилось с заданием, не допустило потерь зерна, полностью сохранило собранный урожай.

Однако факты свидетельствуют, что эта непреложная истина еще не стала повсеместно законом.

Несмотря на массовое созревание хлебов, в ряде районов и хозяйств уборка разворачивается медленно. К концу первой декады июня зерновые колосовые в республике убраны лишь на 7—8 процентах посевов. Во многих хозяйствах еще бездействует техника, низка производительность машин, не организована уборка по-ипатовски с хорошим техническим и культурно-бытовым обслуживанием зерноводов.

Особенно низка производительность комбайнов в хозяйствах Андижанской, Самаркандской, Навоийской и Ферганской областей. В хозяйствах Каганского, Ромитанского, Китабского, Усман Юсуповского и некоторых других районов выработка на комбайн за день не превышает двух гектаров.

Отмечаются случаи, когда техника не приведена в готовность в соответствии с условиями нынешнего года — плохо загерметизированы зерноуборочные комбайны, зачастую они не отрегулированы для работы на низкорослых хлебах богары.

Еще далеко не везде завершена подготовка автотранспорта, токов и пунктов к приему урожая, не отлажены погрузочно-разгрузочные механизмы, зерноочистительные машины, оборудование заводов.

Неотложная сегодня задача руководителей и специалистов хозяйств, сельскохозяйственных органов — повысить темпы уборочной, ускорить завершение страды на основе дальнейшего укрепления трудовой и технологической дисциплины, внедрения бригадного подряда и других прогрессивных форм организации и стимулирования труда, дальнейшего развертывания социалистического соревнования на хлебной ниве республики, максимального и высокопроизводительного использования комбайнов, жаток, зерноочистительных машин, транспортных средств.

Одновременно с первых дней уборки урожая необходимо организовать очистку ячменя и пшеницы в хозяйствах, усилить темпы сдачи зерна государству, организованно вести засыпку семян в семенные фонды.

Предстоит сразу же быстро и качественно вести пахоту для проведения в сжатые сроки сева повторных культур.

Шире разворачивая работы на зерновой ниве, надо ускоренными темпами вести и другую страду — заготовку кормов для животноводства, добиваться закладки двухгодичного запаса кормов. Эта инициатива тружеников Джизакской и Кашкадарьинской областей, одобренная ЦК Компартии Узбекистана, должна находить повседневную поддержку во всех районах и хозяйствах республики.

И уже одновременно с этим сегодня же следует обратить внимание на требование дня «Урожай — в закрома!» в самом широком смысле слова. А это значит — ускоренными темпами вести работы в садоводстве и овощеводстве, на хлопковом поле, в полной готовности встретить и массовую уборку продовольственных культур, и предстоящую главную нашу страду — хлопкоуборочную.

Судьба урожая зависит не только от земледельцев, но и их партнеров. Долг работников заготовительных и перерабатывающих предприятий, транспорта, торговли и потребительской кооперации — обеспечить качественную приемку, хранение и переработку урожая всех сельскохозяйственных культур. Необходимо создать колхозам и совхозам самые благоприятные условия для реализации продукции, обеспечить быструю ее перевозку, хранение и переработку. Заготовители должны выступать подлинными организаторами закупок продукции, расширять ее заготовку непосредственно в местах производства.

Все, что выращено, должно быть вовремя и хорошо убрано. Все, что убрано, должно быть надежно и качественно сохранено, переработано, в полном объеме доведено до потребителя.

Это — непреложный закон нашего производства. И он должен эффективно действовать с первых дней страды.

ГАЛЛЯАРАЛЬСКИЙ ХАШАР

ЦК Компартии Узбекистана одобрил мероприятия Джизакской и Кашкадарьинской областей по заготовке двухгодичного запаса кормов.

Это еще больше повысило ответственность джизакцев.

Таза Урюг — богара неподалеку от Мальгузара. Издавна славилась она отменными урожаями. Не подвело поле и нынче, на диво уродив люцерну. На круг выходит по 35 центнеров сена— это рекорд Галляарала. Вырастили такой урожай механизаторы С. Кабилов, Т. Ханикулов, агроном Г. Абдужалилов. Они же и убирают люцерну в составе механизированного отряда. Дело у коллектива спорится. Приносит плоды четкая организация труда, при которой каждый знает свой маневр. Косилки, грабли, пресс-подборщики, автомашины — вся техника работает в заданном ритме. Тон задает коммунист А. Авалбаев. Он освоил новую высокопроизводительную косилку Е-281, убирает за световой день люцерну на 20 гектарах — это примерно 150 тонн сена. От его агрегата машины, доверху груженные «зеленкой», спешат на ферму.

— У нас большое поголовье, — рассказывает главный зоотехник совхоза «Музбулак» С. Халджигитов. — Поставлена задача— иметь двухгодичный запас кормов. Это в общей сложности 7.600 тонн сена, сенажа, соломы, зерна, силоса. Уже убраны рожь, естественные травы, заканчиваем укос люцерны. Большое внимание уделяем качеству и сохранности кормов.

В конторе первой фермы совхоза «Галляарал» привлекает внимание график надоев. Выделяется на нем красная линия, взмывшая вверх, начиная с мая.

— Молоко у коровы на языке, — заметил скотник Н. Мамиров, задавая животным очередную охапку свежего сена. С ним согласны и доярки Г. Саифова и Р. Таджибаева. Ежедневно ферма дает 3,2 тонны первосортного молока, что на тысячу килограммов больше, чем в феврале.

Мы в бригаде К. Хушназарова. Она уже трижды выходила победительницей в социалистическом соревновании по хозяйству, удерживает первенство и в этой пятидневке. Залог успеха — ударная работа механизаторов, на плечи которых легла основная забота о кормах. И они не подводят.

Вот А. Акбутаев. Механизатор показывает все свое мастерство. Не каждому по силам накопить за день сто тонн сена. А для передовика это обычная норма. Не выполнив ее, он не уходит с поля.

Под стать ему трактористы Р. Мирзаев, А. Абдуллаев, надежными партнерами зарекомендовали себя шоферы Ю. Ташпулатов, Х. Шамирзаев. Неутомимыми челноками снуют от поля до фермы их автомашины. Здесь их поджидают рабочие, занятые на скирдовании. Лучший из них — У. Джаббаров.

Кстати, именно на первой ферме накоплен интересный опыт силосования соломы. Рецепт подсказали ученые УзНИИ животноводства. Солома обильно смачивается, в массу добавляется специальный фермент. Это позволяет в зимовку удерживать надои на стабильном уровне. В нынешнем году с помощью новшества будет законсервировано почти тысяча тонн кормов.

Галляаральский район — один из крупнейших в Джизакской области поставщиков животноводческой продукции. Здесь интенсивно развиваются молочное и мясное скотоводство, кормовая база которых — богара. Не каждый год радует она высокими урожаями зерновых, трав. Нынешний удался, весенние дожди дали силу степи, покрыли ее изумрудным ковром пшеницы, ячменя, разнотравья. Взять урожай без потерь — сегодня нет для района задачи важнее. Галляаральцы поставили конкретную цель — запасти 165 тысяч тонн грубых кормов. Это в два раза больше плана. Расчеты, подкрепленные ударной работой, убеждают, что рубеж будет взят.

В районный штаб по заготовке кормов одна за другой приходят добрые вести с сенокоса. Вот лишь некоторые. В совхозе имени Первого мая отличился механизатор М. Байзаков, выдавший за день 1.200 тюков сена. На тракторист Д. Джазилов из совхоза имени Усмана Юсупова удостоен вымпела и премии за победу в соревновании. Богатый урожай люцерны получен в совхозе имени Ленина.

Весомый вклад в заготовку кормов вносят добровольные помощники сельчан. В выходные дни на заготовку выходят до 17 тысяч галляаральцев — студенты, жители кишлаков, работники районных организаций, учреждений, строители. В лесополосах, на неудобьях, там, где не пройдет техника, много заготовителей с ручными косами, серпами. Есть и свои рекордсмены. Это коллектив Галляаральского линейного управления магистральных газопроводов, сдавший почти четыре тонны кормов. Немногим уступают работники электросети, с огоньком трудятся служащие Госстраха, райфинотдела, райкомхоза.

Заготовка кормов в Галляарале вступает в решающую фазу. Созрели хлеба, а это, помимо зерна, 80 тысяч тонн соломы. В эти дни заканчивают укос сеяных и естественных трав, чтобы все силы переключить на зерновую ниву. Темпы уборки значительно опережают прошлогодние.

С УБОРКОЙ МЕДЛЯТ

Давно закончился первый укос в Бухарской области.

— Сколько получено сена люцерны с гектара? — поинтересовались мы в областном статистическом управлении.

— Обратитесь в управление сельского хозяйства. У нас данные не готовы.

— Наше дело производство, а не учет, — ответили агрономы и животноводы сельхозуправления.

Плохо, что многие организаторы производства не знают показателей по урожайности кормовых культур.

Но и без этого известно: заготовка кормов по сравнению с прошлым годом уменьшилась.

Мы побывали в ряде хозяйств Алатского района. Внешне нет причин для отставания. Та же почва, что была и в прошлом году, та же техника, а кое-где и обновлена она. А вот кормов заготовлено на 382 тонны меньше. Многие руководители ссылаются на то, что погода была для отрастания трав неблагоприятной да сельхозвредители нанесли урон.

Эти трудности обычного порядка. А вот то, что затянули косовицу, — факт. Потеря темпов внесла беспорядок в систему учета, открыла каналы для потерь.

Такой же недостаток и в хозяйствах Каракульского района, недобравших по сравнению с прошлым годом 443 тонны кормов. При далеко не полной мобилизации механизаторских кадров проведена косовица в колхозах и совхозах Шафирканского района, уменьшивших производство грубых кормов на 762 тонны. Это ощутимо сказалось на продуктивности скота. Снижены надои молока в колхозах имени Жданова, имени Куйбышева, «Шафиркан», имени Муминова, имени Ахунбабаева, в совхозе имени Ильича.

В Бухарском районе полноправным хозяином тракторов, сенокосилок, транспортной техники является районное объединение «Узсельхозтехника». В ее полном распоряжении и механизаторы. Это межхозяйственное предприятие взяло на себя ответственность за проведение эксперимента: колхозы и совхозы производят продукцию, а «Сельхозтехника» обеспечивает проведение всех механизированных работ.

К сожалению, в решение этого принципиального вопроса вносятся помехи. «Правда Востока» уже писала в прошлом году о серьезных недостатках в организации работ по уборке кукурузы, о больших потерях зерна. Ошибки повторяются и в нынешнем году на косовице люцерны.

К примеру, в колхозах имени Усмана Юсупова, «Бухара», имени Энгельса, «Янгитурмуш» при проведении первого укоса простаивала техника. В итоге — большой недобор урожая. Из 15 тысяч тонн люцернового сена, которое требуется заготовить в нынешнем году, получено лишь 1.955 тонн. Сейчас повсеместно начат второй укос, но и он ведется медленно.

Серьезную озабоченность вызывает состояние дел в Свердловском районе, сократившем производство кормов на 2.400 тонн. Здесь забыли о том, что корма — равнозначная культура со всеми другими. А в колхозах слышишь: «Закончим прореживание хлопчатника — возьмемся за корма», «Уберем с полей сорняки, тогда...» И не было дня в колхозе имени Навои, чтобы бригада кормозаготовителей работала в полном составе. В колхозе «Узбекистан» кормозаготовители не знают объема ни предстоящих, ни выполненных работ.

— С тех пор, как начались заготовки, ни разу не подводили итоги соревнования, — сказал один из механизаторов.

Часто простаивает техника в колхозе имени Свердлова. Более половины кормозаготовителей не принимают участия в работах. Низкими темпами ведется косовица в колхозах «Коммунизм», имени Калинина, имени Кирова, совхозе «Маханкуль».

В прошлом году земледельцы при первом укосе получили 31 тысячу тонн люцерны, а в этом — 19. Вот каков разрыв, когда дело пущено на самотек.

Сейчас идет второй укос люцерны, будет третий, четвертый и пятый. Поправить положение можно. Надо обеспечить полноценный уход: вовремя поливать, подкармливать поля, а главное — без промедления проводить косовицу. Там, где нет порядка, ограничиваются тремя укосами, а в передовых хозяйствах бывает по пять полноценных укосов.

Заготовка двухгодичного запаса кормов— дело важнейшее, оно должно вестись не для отчета, не для галочки, а для обеспечения поголовья гарантированным запасом кормов.

Рейдовая бригада «Правды Востока»: Г. ГАИБУЛЛАЕВ — зоотехник совхоза «Галляарал»; Ш. БАБАБЕКОВ — член Галляаральского районного штаба по заготовке кормов; Х. РАДЖАБОВ — инструктор Бухарского районного комитета народного контроля; М. СЛУЦКИЙ— корр. газеты «Советская Бухара»; В. БЕРЕЗОВСКИЙ, Ю. КУЗЬМИН— корр. газеты «Правда Востока».

● РЕЙД «ПРАВДЫ ВОСТОКА»

НЕ ДЛЯ ОТЧЕТА...

БОРОТЬСЯ ЗА КОРМА, КАК ЗА ХЛЕБ

ИДЕТ ЖАТВА

ПО-ИПАТОВСКИ

На склоны Кураминских гор переместилась с равнины жатва хлебов в Ахангаранском районе. Соревнование комбайнеров возглавили лучшие механизаторы совхоза «Ташконезавод» Виктор Ванюшин, Виктор Жеребякин и Анатолий Семенов. Несмотря на сложный рельеф, каждый из них за день скашивает хлеба на пятнадцати гектарах.

Щедрым урожаем отозвалась нынче богара. Каждый гектар хлебного поля дает по семнадцать центнеров пшеницы — вдвое больше планового задания.

Вся уборочная техника объединена в крупные ипатовские отряды. Жатва ведется на низком срезе стеблей, что предотвращает потери зерна и соломы. Основное внимание уделяется герметизации бункеров, кузовов автомашин и автоприцепов, прессовке соломы в тюки.

ПЕРЕСМОТРЕЛИ ОБЯЗАТЕЛЬСТВА

Первые тонны пшеницы поступили на заготовительные пункты с хлебных нив задарьинского совхоза «Гульбаг». Нынче колосовые поспели на неделю раньше обычного. Первые намолоты опытных механизаторов А. Османова и М. Мамараимова показали, что урожай выращен отменный. Каждый гектар поливной пашни дает по 42 центнера зерна. Это позволило пересмотреть принятые ранее социалистические обязательства — хлеборобы «Гульбага» решили продать сверх плана пятьсот тонн пшеницы.

Массовая косовица и обмолот хлебов начались также в хозяйствах Наманганского и других районов области.

(УзТАГ).

Учеба кадров

На межреспубликанских курсах повышения квалификации партийных и советских работников в Ташкентской высшей партийной школе завершена учеба ответственных работников Президиумов Верховных Советов, Советов Министров, облисполкомов, председателей сельских райисполкомов Узбекистана, Таджикистана и Туркмении.

Изучались актуальные вопросы теории и практики коммунистического строительства, экономической политики партии на современном этапе, внутренней и внешней политики КПСС и Советского государства. Значительное внимание в учебной программе было уделено задачам Советов народных депутатов, вытекающим из решений XXVI съезда КПСС, майского и ноябрьского (1982 г.) Пленумов ЦК КПСС, доклада Генерального секретаря ЦК КПСС товарища Ю. В. Андропова «60 лет СССР», его статьи «Учение К. Маркса и некоторые вопросы социалистического строительства в СССР».

С лекциями выступали ответственные работники ЦК Компартии Узбекистана, Президиума Верховного Совета и Совета Министров Узбекской ССР, руководители министерств и ведомств, видные ученые республики. Состоялся широкий обмен опытом совершенствования форм и методов работы Советов народных депутатов в обеспечении комплексного экономического и социального развития республик, областей, районов, укреплении исполнительской и трудовой дисциплины, организации социалистического соревнования.

Перед слушателями выступили Председатель Президиума Верховного Совета Узбекской ССР И. Б. Усманходжаев, Председатель Совета Министров Узбекской ССР Н. Д. Худайбердыев.

(УзТАГ).

В ПОЕЗДКЕ ПО СТРАНЕ

Как уже сообщалось, 8 июня находящийся в Советском Союзе с официальным визитом по приглашению Президиума Верховного Совета СССР и Советского правительства Президент Финляндской Республики М. Койвисто отбыл из Москвы в Киев.

В этот же день состоялась встреча В. В. Щербицкого, других руководителей республики с М. Койвисто.

В беседе, прошедшей в дружественной обстановке, подчеркивалась важность переговоров в Москве Генерального секретаря ЦК КПСС, члена Президиума Верховного Совета СССР Ю. В. Андропова, других советских руководителей с М. Койвисто для дальнейшего развития отношений добрососедства и дружбы Советского Союза и Финляндии, упрочения мира в Европе и международной безопасности. Было выражено глубокое удовлетворение подписанием протокола между СССР и Финляндией о досрочном продлении срока действия Договора о дружбе, сотрудничестве и взаимной помощи 1948 года на новый 20-летний период.

* * *

М. Койвисто возложил венок к могиле Неизвестного солдата.

(ТАСС).

Указ Президиума Верховного Совета Узбекской ССР

О награждении Почетной грамотой Президиума Верховного Совета Узбекской ССР Кокандской швейной фабрики имени Ахунбабаева Министерства легкой промышленности Узбекской ССР

За высокие технико-экономические показатели в десятой пятилетке, постоянное увеличение производства товаров народного потребления и в связи с 50-летием со дня основания наградить Почетной грамотой Президиума Верховного Совета Узбекской ССР **Кокандскую швейную фабрику** имени Ахунбабаева.

Председатель Президиума Верховного Совета Узбекской ССР И. УСМАНХОДЖАЕВ.

Секретарь Президиума Верховного Совета Узбекской ССР Г. ХАЙДАРОВА.

г. Ташкент.
9 июня 1983 г.

В Президиуме Верховного Совета Узбекской ССР

Президиум Верховного Совета Узбекской ССР за долголетнюю плодотворную работу, большой вклад в достижение высоких производственных показателей и в связи с 50-летием со дня основания Кокандской швейной фабрики имени Ахунбабаева присвоил почетное звание **«Заслуженный работник промышленности Узбекской ССР»** тт. **Зайцевой** Марии Ивановне — швее-мотористке, **Камалову** Усманджону — слесарю и **Рахмановой** Софиихон Носировне — директору фабрики.

Группа работников фабрики награждена Почетной грамотой Президиума Верховного Совета Узбекской ССР.

УКАЗ ПРЕЗИДИУМА ВЕРХОВНОГО СОВЕТА УЗБЕКСКОЙ ССР

О назначении тов. ДУХАНИНА В. Г. заместителем Председателя Совета Министров Узбекской ССР

Президиум Верховного Совета Узбекской ССР **постановляет:**

Назначить тов. **Духанина** Виктора Григорьевича заместителем Председателя Совета Министров Узбекской ССР.

Председатель Президиума Верховного Совета Узбекской ССР И. УСМАНХОДЖАЕВ.

Секретарь Президиума Верховного Совета Узбекской ССР Г. ХАЙДАРОВА.

г. Ташкент.
9 июня 1983 г.

ОПЫТ ФЕРГАНСКИХ КООПЕРАТОРОВ — ВСЕМ

Как лучше организовать откорм скота и выращивание птицы в системе потребкооперации? Как добиться резкого увеличения производства животноводческой продукции и снижения ее себестоимости? Эти вопросы обсудили участники состоявшегося в Фергане республиканского семинара-совещания работников потребительской кооперации Узбекистана. С докладом о задачах кооперативных организаций республики по увеличению производства и продажы мяса населению в свете решений майского и ноябрьского (1982 г.) Пленумов ЦК КПСС и IX пленума ЦК Компартии Узбекистана выступил заместитель председателя правления Узбекбряшу К. А. Агзамов.

Не случайно Фергана избрана местом проведения этого семинара. За последние годы кооператоры области накопили определенный опыт в производстве животноводческой продукции. В райпотребсоюзах действуют 17 хозяйств по откорму скота, 12 птицеводческих, три кролиководческих и две свинофермы. В их распоряжении более пяти тысяч гектаров земли, около ста тракторов, много другой техники. Возведены десятки капитальных помещений для крупного скота, птичников.

Участники семинара побывали в откормочных хозяйствах и передовых торговых предприятиях ряда райпотребсоюзов области, на месте ознакомились с их опытом откорма скота и выращивания птицы, заготовки кормов.

Принято обращение ко всем работникам потребкооперации республики с призывом широко организовать производство мяса, других продуктов животноводства и тем самым внести достойный вклад в реализацию Продовольственной программы.

На семинаре-совещании выступили второй секретарь ЦК Компартии Узбекистана Т. Н. Осетров, первый секретарь Ферганского обкома партии Х. Умаров.

(УзТАГ).

Верны высокому званию

Достойный подарок к 25-летию бригад коммунистического труда готовит коллектив маляров Юльчибая Абдусаматова из стройтреста № 153. Бригада намеревается довести количество квадратных метров, окрашенных с начала пятилетки сверх плана, до 150 тысяч. Это почти полуторагодовой объем ее работы. И можно понять особый трудовой энтузиазм бригады — ведь она одной из первых в Главташкентстрое была удостоена высокого звания коммунистической.

(УзТАГ).

В ВООРУЖЕННЫХ СИЛАХ СССР

В период с 29 июня по 4 июля 1983 г. на территории Прибалтики и Западной Белоруссии под руководством министра обороны СССР Маршала Советского Союза Д. Ф. Устинова будут проведены учения войск и сил флота. Учения проводятся с целью совершенствования боевой слаженности и взаимодействия органов управления, соединений и частей различных видов и родов войск Вооруженных Сил СССР при ведении совместных боевых действий.

Два пятилетних задания в одиннадцатой пятилетке обязался выполнить один из передовых рабочих Янгиюльского опытно-экспериментального завода сельхозделий станочник Матлаб Абдуллаев. Передовик уже выполнил задание четырех лет и в эти дни продолжает трудиться по-ударному. На снимке: М. Абдуллаев.

Фото В. СИРОТКИНА.

В ИНТЕРЕСАХ ВСЕХ И КАЖДОГО

ОПЫТ КАТТАКУРГАНСКОГО ГОРКОМА ПАРТИИ ПО ПРОПАГАНДЕ И РЕАЛИЗАЦИИ ПРОДОВОЛЬСТВЕННОЙ ПРОГРАММЫ

В махалле имени А. Муминова комитет возглавляет М. Раззаков, ветеран войны и труда. Познакомившись с документами майского (1982 г.) Пленума ЦК КПСС, не раз он беседовал на эту тему со знакомым пропагандистом, членом общества «Знание», директором ПТУ Д. Джумаевым. Принимая Продовольственную программу, партия уделила внимание личным подсобным хозяйствам и садово-огородным кооперативам. Весь вопрос состоял в том, чтобы максимально использовать этот резерв, получить от личных хозяйств быструю и ощутимую отдачу. Что можно сделать в условиях махалли? И активисты договорились, что Д. Джумаев прочтет лекцию, о чем М. Раззаков заранее оповестит жителей. Тема лекции — возможности организации личных подсобных хозяйств в махалле.

Такой же вопрос обсудили на собрании жители другой махалли — имени М. Саидова. Тему разговора предложил председатель махаллинского комитета, директор школы Ш. Бабамурадов. Приглашали из горкома партии лектора, и получился полезный, обстоятельный разговор. Все понимали: от такой инициативы польза и государству, и личному хозяйству.

Горком своевременно подметил интересное движение и вынес этот вопрос на обсуждение бюро. Так было поддержано начинание двух махаллинских комитетов — создать в каждом дворе подсобное хозяйство, завести скот, птицу, посадить огороды, фруктовые деревья. Рекомендовали остальным двадцати трем махаллинским комитетам поддержать ценный почин.

Подкрепили это решение разнообразной массово-политической работой. Распространили листовки «Каждой семье — свое молоко и мясо», «Все семьи должны содержать скот и птицу», организовали выступления на эту тему в городской газете и по радио, провели лекции в махаллях по специальному плану и тематике...

В широкую разъяснительную работу были вовлечены члены общества «Знание», пропагандисты системы политической учебы и экономического образования, агитаторы, учителя, пенсионеры коммунисты, партийный актив города.

Активисты побывали в каждом дворе, взяли на учет животных. Оперативно был решен вопрос о выделении ссуды из госбанка на приобретение молодняка. В прошлом году на льготных условиях желающим было отпущено около 20 тысяч рублей.

Прошел сравнительно небольшой срок, и вот каковы результаты: на 7.829 дворов приходится уже 11.210 голов крупного рогатого скота, в том числе 3.760 коров, а также около 1.000 овец, 1.300 свиней, 1.000 кроликов, почти 30 тысяч голов птицы.

Не возникло проблемы реализации продукции. Об этом позаботились партийные организации близлежащих предприятий. В махаллях возвели двадцать ларьков. Городские организации закрепили за ларьками ветврачей, мясников, а махаллинские комитеты — активистов-контролеров.

В установленном махаллинским комитетом порядке, по графику дважды в неделю в утренние часы до начала трудового дня жители реализуют в ларьках мясо по цене, значительно ниже рыночной. В прошлом году труженикам города продано около 345 тонн мяса и 2.260 тонн молока.

А как с кормами? Трава на обочине дорог и арыков, максимальное использование приусадебных участков, пищевых отходов, закупка кормов на колхозных рынках — все это позволяет снять остроту кормовой проблемы. Ищем и другие резервы.

Направляет и координирует всю работу по месту жительства городской совет по массово-политической работе. Он сосредоточивает свои усилия на активизации в первую очередь общественно-политических центров махалли. Там активно работают комиссии по повышению культуры быта населения, женсоветы, опорные пункты милиции. Ежемесячно по плану читаются лекции. Проводятся комсомольские свадьбы, праздники весны... Вся массово-политическая работа сказывается на жизни и быте махалли, поступках и действиях людей. Гораздо меньше стало нарушений общественного порядка.

Продовольственная программа решается и в производственных коллективах. Городской совет по развитию коллективных и личных подсобных хозяйств, а такой был создан в городе вскоре после майского (1982 г.) Пленума ЦК КПСС, обобщил то положительное, что накопилось в работе подсобных хозяйств предприятий. На заседаниях бюро горкома одобрено решение парткомов масложиркомбината и хлопкоочистительного завода о создании и укреплении подсобных хозяйств. На предприятиях сейчас созданы комсомольско-молодежные бригады, занимающиеся заготовкой кормов. Совет определил, что следует сделать для укрепления производственно-технической базы подхозов, обеспечения их квалифицированными кадрами.

Теперь восемнадцать предприятий и организаций города имеют свои подсобные хозяйства. В общей сложности содержат более 600 голов крупного рогатого скота, более двух тысяч овец, свиней, много птицы, около двухсот дойных коров. За год подхозы произвели 35 тонн мяса, 156 тонн молока, а в двух лимонариях — еще и 600 килограммов лимонов. Вся эта продукция реализована труженикам, работающим на этих предприятиях.

Целям идеологического обеспечения наращивания производства мяса, молока и других продуктов подчинены усилия всего актива города: лекторов, докладчиков, агитаторов и политинформаторов, средств массовой информации. На темы Продовольственной программы прочитаны сотни лекций и бесед, состоялись в клубах вечера, участие в которых приняли более десяти тысяч горожан. Теме «Продовольственная программа — дело всенародное» посвящены работа городского лектория и единые политдни, проведенные в трудовых коллективах и махаллях. Большое внимание уделяется обобщению и распространению передового опыта.

Недавно республиканский совет по координации лекционной пропаганды одобрил опыт работы Каттакурганской городской партийной организации по пропаганде Продовольственной программы, развитию подсобных хозяйств в махаллях города. Горком в свою очередь определил основные направления идеологического обеспечения реализации Продовольственной программы.

Это прежде всего более широкое и эффективное использование многообразных форм и методов лекционной пропаганды, включая разовые лекции, тематические лектории, кинолектории, циклы лекций, общественно-политические чтения, народные университеты, школы коммунистического труда. С другой стороны — всестороннее и действенное развертывание массово-политической работы в трудовых коллективах и по месту жительства на более высоком уровне. Создаем также агитбригады, которые готовят по этой теме специальные композиции.

Вся эта работа проводится по четкому плану, составленному советом массово-политической работы, созданным при горкоме партии, и правлением городской организации общества «Знание».

● ПАРТИЙНАЯ ЖИЗНЬ:

ПОТРЕБНОСТЬ В ЗНАНИЯХ

В системе политического и экономического образования республики завершились итоговые занятия. Они прошли в большинстве школ и семинаров на высоком идейно-политическом уровне, показали, насколько повысились идейно-теоретические знания, политическая культура и кругозор слушателей, как полученные знания воплощаются в практических делах.

Об итоговых занятиях в Андижанском швейном объединении имени Володарского рассказ нашего корреспондента.

В ЭТОТ ВТОРНИК три верхних этажа административно-бытового корпуса объединения были похожи на вузовские: сотни рабочих и служащих с учебниками и конспектами в руках пришли на итоговые занятия.

— О нашем трехтысячном коллективе можно сказать: учатся все, — подчеркнула секретарь парткома Л. Хохлова. — Кто не имеет среднего образования, занимается в вечерних школах рабочей молодежи. Многие учатся на заочных и вечерних отделениях вузов и техникумов. А непосредственно у нас действуют школа молодых коммунистов, филиал университета марксизма-ленинизма, две группы школы научного коммунизма, семь школ основ марксизма-ленинизма, пятнадцать экономических школ, тридцать кружков комсомольского политпросвещения. Учебой руководят свыше пятидесяти пропагандистов — золотой фонд нашей парторганизации.

В объединении на итоговых занятиях побывали консультант областного Дома политпросвещения А. Салиев, лектор Андижанского горкома партии А. Холбатыров, члены парткома. Мнение было единодушным: порадовали широкая эрудиция слушателей, глубокое понимание ими внутренней и внешней политики КПСС, стремление мыслить широко и самостоятельно.

Обстоятельный и деловой разговор в первой группе школы научного коммунизма, которую ведет главный механик объединения М. Д. Теслер. Более десяти лет выполняет Михаил Данилович ответственную обязанность пропагандиста, и накопленный опыт помогает ему живо и интересно строить каждое занятие. Итоговое проходило в форме научно-теоретической конференции по курсу: «Экономическая политика КПСС».

В рефератах начальника отдела кадров А. Тригуб, заместителя начальника технического отдела Р. Камбарова, старшего технолога А. Гусевой изложено немало характерных данных по республике, области, городу. Но больше всего примеров взято из жизни родного коллектива, одного из передовых в Андижане.

Слушатели с удовлетворением отмечали, что по сравнению с 1980 годом объем производства в нынешнем году возрастет на 9,5 процента, а в последнем году пятилетки на 21,5 процента. Растет удельный вес продукции со Знаком качества. На головном предприятии и в пяти филиалах широко внедряется новая техника и технология, благодаря чему производство становится безотходным. Отходы производства идут на пошив юбок, рукавиц, жилеток, других товаров народного потребления. К концу пятилетки их выпуск возрастет более чем в три раза.

В объединении трудятся под девизами «Рабочему времени — рабочий счет» и «Ни одного отстающего рядом». Коллективная заинтересованность в высоком конечном результате дала основание уверенно взять встречный план. Его главная цель — реализовать сверх задания изделий на 600 тысяч рублей. Строго соблюдается ассортимент выпускаемой продукции. С каждым днем крепнут трудовая дисциплина и порядок в цехах, на участках, на каждом рабочем месте.

Ширится движение за досрочное выполнение планов, наивысшую производительность труда. 465 человек доложили в мае о выполнении заданий трех лет, шесть человек — завершили пятилетнюю программу.

В рефератах дается положительная оценка мероприятиям по улучшению условий труда и быта рабочих. В последние годы построены современное общежитие, крупный профилакторий, пять детских садов, сданы другие объекты соцкультбыта. В то же время предлагается уделить больше внимания строительству жилья, которого пока остро не хватает. Рекомендовано также и дальше расширять число филиалов на селе.

Содержательно прошло итоговое занятие и во второй группе школы, которую возглавляет старейший пропагандист, начальник планово-экономического отдела объединения Наталья Ивановна Безгодова. В прошлом году активистка была удостоена настольной медали, которой награждают лучших пропагандистов. На итоговом занятии были заслушаны рефераты, сделанные командирами среднего звена, подведены итоги пройденного курса. По предложению пропагандиста решено лето использовать для общественно-политической практики слушателей. Все они будут работать политинформаторами и лекторами.

По поводу эффективности политучебы я беседовал и с генеральным директором объединения М. Маткаримовой, которая, кстати, и сама является пропагандистом. Она сказала, что политическая учеба сплачивает коллектив, создает в нем обстановку взаимной требовательности и личной ответственности за порученное дело. Администрация и партком намерены поощрить руководителей учебы, оснастить кабинет политпросвещения новой техникой, литературой и наглядными пособиями.

— Политическое и экономическое образование для нас столь же важно, как и производство, — заметила Мастура Алимджановна, — ибо успех труда прямо зависит от коммунистического сознания, идейной закалки людей.

М. ГОЛЬВЕРК,
Соб. корр. «Правды Востока».

г. Андижан.

ИДЕОЛОГИЧЕСКОЙ РАБОТЕ — ВЫСОКУЮ ЭФФЕКТИВНОСТЬ

МЕЖДУНАРОДНАЯ ИНФОРМАЦИЯ

ТЕМЫ СООБЩЕНИЙ:

ПОДРЫВНАЯ ДЕЯТЕЛЬНОСТЬ США ПРОТИВ НИКАРАГУА ⊙ ПРОИСКИ БЕЛОГО ДОМА И ИЗРАИЛЯ НЕ ИМЕЮТ НИЧЕГО ОБЩЕГО С ПОДЛИННЫМ МИРОМ НА БЛИЖНЕМ ВОСТОКЕ ⊙ ПРОБЛЕМЫ ЭКОНОМИЧЕСКОГО РАЗВИТИЯ И ОСНОВНЫЕ НАПРАВЛЕНИЯ ВНЕШНЕЙ ПОЛИТИКИ КНР ⊙ УСПЕШНЫЕ ОПЕРАЦИИ ПАТРИОТОВ ФНО САЛЬВАДОРА (фото) ⊙ ПОПЫТКИ ВЫДАТЬ ЧЕРНОЕ ЗА БЕЛОЕ НИКОГО НЕ ОБМАНУТ

Опять рука ЦРУ

Несмотря на разного рода демагогические заявления президента Рейгана о невмешательстве во внутренние дела других государств, политика администрации показывает, что США не только занимаются таким вмешательством, но и ведут подрывную работу против законных правительств.

Примером этого может служить Никарагуа. Факт открытого вмешательства Вашингтона в ее дела признал американский конгресс, в котором принята резолюция, призывающая администрацию США прекратить тайную подрывную деятельность против этой страны. Комиссия по иностранным делам палаты представителей одобрила законопроект, запрещающий администрации оказывать поддержку антиникарагуанским террористам. Конгрессмены, подчеркивает агентство ЮПИ, отвергли как несостоятельные «аргументы» о мнимой «коммунистической угрозе» и тому подобном вздоре, которые выдвигает администрация Рейгана в попытке оправдать противозаконную «тайную» войну против Никарагуа.

Официальный Вашингтон уже давно преднамеренно обостряет американо-никарагуанские отношения, стремится создать в США обстановку вражды и ненависти к сандинистской революции. Администрация Рейгана не хочет смириться с тем, что народы Никарагуа и других стран Центральной Америки избавились или стремятся избавиться от американского ига, не желает признать за ними право на самостоятельное, независимое развитие, право жить так, как им хочется. Белый дом только на словах говорит о правах человека, а когда дело доходит до обеспечения истинных прав человека, то пускает в ход все средства вплоть до оружия, чтобы подавить стремление народов к независимости и свободе, навязать им свое господство.

Вскоре после прихода к власти президент Рейган издал секретную директиву, в которой дал указание ЦРУ приступить к организации и активному ведению «секретных операций», направленных на подрыв и свержение революционного правительства Никарагуа. На осуществление этой «необъявленной войны» администрация выделила только по каналам ЦРУ более 20 млн. долларов. Спецслужбы США пригрели и вскормили недобитые сомосовские банды, изгнанные из революционной Никарагуа, развязали их руками агрессию против правительства этой страны. «Вот уже два года ЦРУ тайно вооружает и оснащает всем необходимым антисандинистские группировки в Никарагуа и Гондурасе», — указывает телекомпания Эн-би-си. Одновременно агенты ЦРУ, замаскированные под «дипломатов» в странах региона, активно плетут нити заговоров против революции, в том числе планы физического истребления вождей революции. Три таких американских «дипломата» были разоблачены в Managua и на днях выдворены из страны.

Одновременно Вашингтон принимает все меры к тому, чтобы не допустить победы патриотических сил в других странах Центральной Америки, ведущих борьбу за свободу и независимость. Из США потоком поступают вооружения проамериканским режимам в Сальвадоре и Гондурасе. В эти страны направлены военные «советники» США, которые не только обучают охранку режимов методам «антипартизанской» войны, но и сами непосредственно участвуют в военных действиях, чиня расправы над патриотами и мирными жителями. В последние дни администрация объявила о планах посылки в эти страны дополнительных контингентов военных «советников».

Это опасное развитие событий. Устав ООН и нормы международного права надо уважать. Однако для администрации Рейгана, как видно, этих положений не существует. Она попросту отмахивается от них.

Корр. ТАСС.

г. Вашингтон.

На сессии ВСНП

Как передало агентство Синьхуа, на проходящей в Пекине первой сессии Всекитайского собрания народных представителей (ВСНП) шестого созыва с докладом о работе правительства выступил премьер Государственного совета КНР Чжао Цзыян. Он остановился на проблемах экономического развития и на основных направлениях внешней политики КНР.

Отметив ускорение темпов роста сельскохозяйственной продукции и легкой промышленности, докладчик заявил, что в определенной степени смягчилось многолетнее напряженное положение в снабжении населения страны продуктами питания, что большая часть товаров, которая продавалась раньше по карточкам, «теперь продается свободно».

Чжао Цзыян отметил укрепление обороноспособности страны. По его словам, китайская армия должна ускорить модернизацию, чтобы стать регулярной армией, способной вести комбинированные боевые действия в условиях современной войны.

Призвав надлежащим образом урегулировать народное хозяйство, ускорить темпы проведения хозяйственной реформы и обеспечить устойчивый рост экономики, премьер Госсовета КНР указал на необходимость обеспечить пропорциональное развитие сельского хозяйства, легкой и тяжелой промышленности, а также всемерно усилить строительство топливно-энергетических, транспортных и других важнейших объектов.

Чжао Цзыян объявил, что в Китае будет учреждено Министерство государственной безопасности для усиления руководства работой в данной области.

Во внешнеполитической части доклада премьер Госсовета КНР остановился на отношениях Китая с США, странами Западной Европы и других регионов мира. Говоря об отношениях между Китаем и США, Чжао Цзыян заявил: правительство КНР и китайский народ придают большое значение китайско-американским отношениям, однако ни в коем случае не допустят посягательств на суверенитет своей страны и вмешательства в ее внутренние дела.

Коснувшись проблемы Тайваня, Чжао Цзыян сказал: мы должны и впредь прилагать свои усилия к тому, чтобы скорее положить конец искусственно созданной обстановке раскола между двумя берегами Тайваньского пролива.

Говоря о китайско-вьетнамских отношениях, премьер Госсовета КНР повторил известный набор необоснованных обвинений в адрес Социалистической Республики Вьетнам и Народной Республики Кампучии. Нападкам была подвергнута и Демократическая Республика Афганистан, при этом Чжао Цзыян допустил искажения советской внешней политики, направленной на защиту демократического Афганистана от организуемой империализмом и его пособниками агрессии.

Оценивая отношения между Китаем и Советским Союзом, Чжао Цзыян прибегнул к клеветническому утверждению об «угрозе» со стороны СССР безопасности Китая. Вместе с тем он признал, что «длительное пребывание отношений между Китаем и Советским Союзом в состоянии напряженности не приносит пользы ни одной из сторон, что оба народа заинтересованы в нормализации этих отношений».

Корр. ТАСС.

г. Пекин.

ВЕСТИ С РАЗНЫХ ШИРОТ

● ВСТРЕЧИ

▲ В Сан-Хосе состоялась встреча представителей коммунистических и рабочих партий Венесуэлы, Колумбии, Панамы, Мексики и Коста-Рики. Они обсудили положение в Центральной Америке и Карибском бассейне.

● СОБРАНИЯ

▲ Торжественным собранием представителей кампучийской общественности открылись в Народной Республике Кампучии дни Советского Союза.

● ПЕРЕГОВОРЫ

▲ В Женеве 8 июня встречей руководителей делегаций возобновились советско-американские переговоры об ограничении и сокращении стратегических вооружений.

● ЗЛОВЕЩИЕ ПЛАНЫ

▲ Дальнейшее наращивание ядерных потенциалов, форсирование гонки обычных вооружений, подтверждение зловещих планов НАТО о размещении в Западной Европе нового американского ракетно-ядерного оружия первого удара — такие вопросы стоят в повестке дня открывшейся в Париже сессии совета Североатлантического союза на уровне министров иностранных дел.

● ВРАЖДЕБНАЯ АКЦИЯ

▲ Администрация Рейгана предприняла новую враждебную акцию против Никарагуа. Государственный департамент объявил о закрытии всех шести никарагуанских консульств в США и высылке из страны 21 никарагуанского дипломата и членов их семей. Формальным предлогом для этой дискриминационной меры явилось недавнее выдворение из Managua трех сотрудников американского посольства, уличенных в шпионаже на территории Никарагуа.

БЕСЧИНСТВА ОККУПАНТОВ

Из Ливана продолжают поступать сообщения о бесчинствах в этой стране израильских оккупационных войск.

На захваченных территориях агрессор устраивает облавы и погромы, бросая в концлагеря тех, кто осмеливается поднять голос протеста против произвола. Методом террора, прибегая к грубой силе, Тель-Авив при прямой поддержке Вашингтона пытается навязать ливанскому народу свой вариант «мира», подрывающий основы национальной независимости и суверенитета ливанского государства.

Навязанное Ливану при активном участии США кабальное соглашение с Израилем не способствует решению ни одной из проблем, возникших в результате израильской агрессии. Имея ярко выраженную антиарабскую направленность, этот документ фактически легализует израильский контроль над Ливаном, создает угрозу безопасности Сирии.

Происки США и Израиля не имеют ничего общего с подлинным миром на Ближнем Востоке. На его достижение нацелена позиция арабских государств, выработанная на встрече в верхах в Фесе. Только коллективно выработанное решение с участием всех заинтересованных сторон, включая Организацию освобождения Палестины, с СССР и США сможет привести к всеобъемлющему прочному урегулированию в этом регионе.

Корр. ТАСС.

г. Никосия.

УДЕРЖИВАЮТ ИНИЦИАТИВУ



По сообщению из Сальвадора, отряды Фронта национального освобождения им. Фарабундо Марти расширяют боевые действия и продолжают удерживать инициативу. Особенно активно они действуют в департаментах Морасан, Ла-Уньон, Усултан и Сан-Висенте, где ведутся упорные бои. По мнению военных специалистов, попытки сальвадорских властей подавить борьбу повстанцев не дали желаемых результатов. На снимке: бойцы ФНО после успешного боя.

(Фотохроника ТАСС).

ИНСИНУАЦИИ «ВАШИНГТОН ПОСТ»

В последнее время в газете «Вашингтон пост» появился ряд публикаций, в которых проводится мысль о том, что в советско-американских отношениях якобы наметился сдвиг, а между США и СССР ведется некий «деловой разговор», который может чуть ли не привести к разрядке мировой обстановки и выравниванию двусторонних отношений. При этом газета ссылается на различных представителей администрации.

В действительности дела обстоят совсем не так. Белый дом усиленно проводит курс на широкие военные приготовления по всем направлениям. И если через печать он пытается создать видимость обмена мнениями по отдельным вопросам, то нужно это ему, очевидно, для того, чтобы успокоить общественность, отвлечь внимание от своих милитаристских приготовлений, вызывающих самую глубокую озабоченность.

В отличие от публикаций в «Вашингтон пост» многие американские специалисты выражают большие сомнения в том, что при нынешней позиции Белого дома возможны какие-либо соглашения. В самом деле, администрация формирует развертывание американского ракетно-ядерного оружия средней дальности в Западной Европе, что прямо противоречит целям женевских переговоров. Бюджет военного ведомства достиг беспрецедентного уровня в 280 млрд. долларов. Ведется разработка самых современных видов как обычного, так и ядерного оружия.

Совершенно очевидно, что Вашингтон делает ставку на ликвидацию сложившегося паритета и получение для себя односторонних преимуществ. Что до попыток «Вашингтон пост» выдать пропагандистские изобретения администрации за действительность, то они никого не обманут.

Корр. ТАСС.

г. Вашингтон.

НАРОДНЫЙ КОНТРОЛЬ

Выпуск 6 (246)

В республиканском комитете

Трикотажный дефицит

Рассмотрен вопрос о результатах проверки работы объединения «Узтрикотажпром» Минлегпрома УзССР по обеспечению выполнения планов производства продукции, повышению ее качества и экономному использованию сырья. Отмечено, что Минлегпром УзССР и подведомственное ему промышленное объединение «Узтрикотажпром» не приняли должных мер в этом направлении. На предприятиях отрасли нарушается государственная дисциплина, значительная часть изделий выпускается с производственными дефектами, незаконного ассортимента, несоответствующих размеров, устаревших фасонов и моделей, с отступлением от образцов-эталонов. С начала пятилетки предприятия объединения недодали к плану производства 391 тонну хлопчатобумажной пряжи, 2.022 — трикотажных полотен, 3.085 тысяч пар женских и детских хлопчатобумажных чулок и других изделий в номенклатуре на 107 миллионов рублей. Задание по выпуску изделий с государственным Знаком качества за этот период выполнено на 58 процентов; удельный вес этих товаров к общему выпуску составил всего 21 процент. Более того, в первом квартале 1983 года этот показатель снизился. Ухудшилась работа по производству продукции с индексом «Н» (новинка).

Резервы в объединении есть, но они плохо используются. Только за счет неполного использования производственных мощностей, простоев оборудования и потерь рабочего времени с начала пятилетки недодано продукции более чем на 21 миллион рублей. За этот период допущено непроизводительных расходов на 5,2 миллиона рублей, перерасходовано 101,7 тонны хлопчатобумажной и хлопко-лавсановой пряжи.

Систематически не удовлетворяется потребность в изделиях больших размеров, детском белье, спортивном трикотаже из хлопчатобумажной пряжи. Несмотря на это, в первом квартале нынешнего года по сравнению с соответствующим периодом прошлого года производство детского трикотажного белья из хлопчатобумажной пряжи было сокращено на 7 процентов, а спортивного трикотажа — на 15 процентов.

С начала пятилетки в целом по объединению была сорвана поставка по 143 договорам на 8,6 миллиона рублей. Большое количество трикотажных изделий бракуется контролирующими органами. Только в I квартале этого года Госинспекцией по качеству товаров Минторга УзССР было забраковано 74 процента проверенных трикотажных изделий.

Основными причинами невыполнения планов производства продукции в ассортименте, плохого качества являются низкая государственная и трудовая дисциплина как в объединении, так и на предприятиях, слабый контроль за соблюдением производственной и технологической дисциплины, несвоевременное обеспечение производства сырьем и материалами.

Объединение «Узтрикотажпром» мало интересуется деятельностью трикотажных предприятий, не выявляет причин срывов планов и заданий по выпуску трикотажных изделий в соответствии с заключенными договорами, роста выработки низкокачественной, не пользующейся спросом продукции.

Заместитель министра легкой промышленности УзССР т. Нармухамедов, ведающий этой отраслью, не предъявляет должной требовательности к руководителям объединения и предприятий за срыв планов и заданий и выпуск продукции низкого качества. Не оказывает он действенной помощи предприятиям в решении вопросов обеспечения их необходимым сырьем, материалами и улучшения организации производства.

Комитет обратил внимание министра легкой промышленности УзССР т. Курбанова и заместителя министра т. Нармухамедова на серьезные недостатки в работе трикотажных предприятий и слабый контроль за их деятельностью со стороны министерства. Им поручено обсудить результаты проверки на коллегии министерства, разработать и осуществить необходимые меры по устранению недостатков в работе трикотажной промышленности.

За слабый контроль подведомственных трикотажных предприятий главному инженеру республиканского промышленного объединения «Узтрикотажпром» т. Ахмедову объявлен выговор. Генеральному директору ташкентского производственного трикотажного объединения «Малика» т. Иргашеву и директору Самаркандской трикотажной фабрики т. Аликулову объявлены выговоры, директору Бухарской трикотажной фабрики т. Фазылову поставлено на вид. Ранее Комитет народного контроля УзССР привлек к материальной ответственности генерального директора объединения «Малика», а Андижанский областной комитет народного контроля — к дисциплинарной и материальной ответственности директора и главного инженера Андижанской трикотажной фабрики.

ПРИШЛА В СБЕРКАССУ ЖАЛОБА

Комитет проверил работу по рассмотрению писем и приему граждан в системе Узбекского республиканского главного управления Гострудсберкасс СССР. За 1982 год и 4 месяца текущего года в проверенные организации поступило 1.462 письма, принято 2.059 посетителей. Многие письменные и устные обращения граждан рассмотрены своевременно, обоснованные просьбы удовлетворены.

Вместе с тем в работе учреждений республиканского главного управления Гострудсберкасс СССР по рассмотрению писем и организации приема трудящихся имеются серьезные недостатки. Здесь запущен учет поступающих заявлений и жалоб, не налажено делопроизводство по ним. Не везде назначены лица, ответственные за регистрацию, своевременное прохождение писем.

Во многих управлениях и сберкассах грубо нарушаются установленные сроки рассмотрения заявлений и жалоб, допускаются факты формального бюрократического отношения к их разрешению. Нередко подтвердившиеся проверками случаи волокиты и серьезных недостатков в работе не получали принципиальной оценки руководителей, а виновные не привлекались к ответственности. Серьезные недостатки имеются и в организации приема посетителей.

Не проводится анализ поступающих писем граждан, характер затрагиваемых в них вопросов не изучается, причины возникновения жалоб не выясняются и не принимаются меры к их устранению.

Комитет указал начальнику главного управления т. Мавляновой и ее заместителю т. Вассерфиреру на серьезные недостатки и упущения в работе по рассмотрению писем и организации приема трудящихся в аппарате главного управления и подведомственных ему организациях. Принято к сведению заявление т. Мавляновой о том, что результаты проверки будут обсуждены на заседании совета главного управления. По ним будут разработаны мероприятия, обеспечивающие устранение недостатков и безусловное выполнение установленного законом порядка рассмотрения предложений, заявлений и жалоб граждан, а лица, виновные в выявленных нарушениях, понесут наказание.

ЗАДАЧИ НАРОДНЫХ КОНТРОЛЕРОВ

Задачи по дальнейшей активизации деятельности дозорных в свете требований ноябрьского (1982 г.) Пленума ЦК КПСС, положений речи на Пленуме Генерального секретаря ЦК КПСС товарища Ю. В. Андропова обсуждены на республиканском совещании председателей областных, городских и районных комитетов народного контроля, состоявшемся вчера в Ташкенте. С докладом выступил председатель Комитета народного контроля Узбекской ССР Н. М. Махмудов.

Участники совещания обменялись накопленным опытом, наметили пути усиления борьбы за сохранность социалистической собственности, укрепления трудовой и государственной дисциплины, улучшения всей деятельности органов народного контроля.

В работе совещания принял участие ответственный работник Комитета народного контроля СССР В. П. Петров.

(УзТАГ).

ИЗ ОПЫТА

ДОЗОРНЫМ СТАЛО ИЗВЕСТНО...

РАССКАЗ О ДВУХ ТЫСЯЧАХ НЕ ПОПАВШИХ НА СТОЛ КОЧАНАХ КАПУСТЫ И ВЗЫСКАТЕЛЬНОСТИ КОЛХОЗНОЙ ГРУППЫ НАРОДНОГО КОНТРОЛЯ

Нашей группе стало известно, что во второй, четвертой и седьмой бригадах небрежно относятся к капустной рассаде. Мы направили туда членов секции растениеводства, народных контролеров Н. Усманова, Н. Тураходжаеву и Н. Ариппжанова. Опытные овощеводы сразу же определили, что и в самом деле некоторые колхозники обращаются с рассадой небрежно.

В тот же день руководителей бригад пригласили на заседание бюро группы и потребовали взыскать стоимость испорченной рассады с виновных. Деньги небольшие, но в данном случае руководствовались тем, что сам факт привлечения к ответственности провинившихся будет предупреждением другим. Пусть каждый колхозник знает: даже малейшее нарушение не останется безнаказанным. В тот день бригадирам объявили общественное порицание.

Это только один из многих примеров: для 78 дозорных, составляющих группу народного контроля нашего колхоза, нет мелочей.

За последний год мы провели 17 проверок в растениеводческих бригадах, 7 — на фермах, 6 — в машинно-тракторном парке и во время механизированных работ в поле. Проверками были охвачены другие важные участки колхозного производства. В частности, проверялось, как соблюдается трудовая, производственная и финансовая дисциплина, выполняются социалистические обязательства, работают полевые станы.

В их ходе выявлено немало недочетов. Так, например, в нескольких бригадах — первой, третьей, шестой, восьмой — не по назначению использовались минеральные удобрения. На территории третьей бригады три года назад отвели под строительство теплицы 10 гектаров, но строители к работам не приступали, а земля не использовалась. Мы подсчитали, что на такой территории можно было произвести продукции на многие десятки тысяч рублей. В седьмой бригаде из-за бесхозяйственности себестоимость продукции оказалась выше запланированной.

Об итогах рейдов обязательно докладываем парткому, правлению колхоза. Не было случая, чтобы виновные в упущениях не понесли наказания. И это мы считаем важным: авторитет дозорных в колхозе высок, к их мнению и замечаниям прислушиваются.

В плане работы предусмотрены совместные рейды и проверки с депутатскими комиссиями кишлачного Совета народных депутатов, профсоюзного комитета, «комсомольскими прожектористами». Совместные рейды полезны, они обогащают общественников, позволяют привлекать к массовым проверкам больше колхозников.

Обязательно проводим повторные рейды и проверки. Они приучают хозяйственников к исполнительности.

Надо сказать, что в ходе отчетов и выборов дозорные взыскательно оценивали свою работу, в адрес бюро группы были высказаны критические замечания, внесены дельные предложения. И мы стараемся строить свою работу с учетом пожеланий общественников.

Как и предлагали участники отчетно-выборной конференции, дозорные стали больше внимания уделять строжайшему соблюдению технологии производства овощей, картофеля, кормовых культур. Вот один из примеров. Как только в бригадах начали поливы овощных культур, дозорные сразу же взяли под свой контроль расход воды. Было выявлено, что в шестой, пятой и десятой бригадах капусту и картофель поливают с нарушениями агротехники. Вопрос был вынесен на обсуждение правления. Группа народного контроля со своей стороны после совета со специалистами предложила установить в этих бригадах насосы для подачи поливной воды. Теперь во всех бригадах бережно относятся к воде.

В прошлом году колхоз имени Ахунбабаева выполнил и план, и социалистические обязательства по производству сельскохозяйственной продукции. Нынче коллектив намерен взять более высокие рубежи. И в борьбе за выполнение Продовольственной программы живое, деятельное участие принимал и принимает отряд народных дозорных.

Р. АХМЕДОВ.
Председатель группы народного контроля колхоза имени Ахунбабаева Ташкентского района.

ВЕСТИ С МЕСТ

Карши

Серьезные недостатки в использовании воды выявлены в системе управления «Каршистрой». Так, в совхозах № 3 Талимарджанского и № 20 Ульяновского районов нарушают технологию полива, сбрасывают воду в коллекторы. Из-за халатности коллектива только одной из бригад совхоза № 3 в течение недели в коллектор сброшено более 90 тысяч кубометров воды. В результате разрушена дамба, образовался овраг, приостановилась работа техники. В совхозе № 20 лотки не отремонтированы и много воды не доходит до полей.

Областной комитет народного контроля директору совхоза № 3 Б. Саламову и директору совхоза № 20 Б. Бекмурадову объявил выговор. Кроме того, на Б. Саламова произведен денежный начет.

Самарканд

Как показала проверка, не на всех предприятиях и в организациях создают условия для погрузки и выгрузки. В течение пяти лет строит РСМУ треста «Узпищеремстроймонтаж» пристанционный склад на 5 тысяч тонн для чаеразвесочной фабрики, а конца строительству не видно. На мебельной фабрике сооружение площадки с навесом для погрузки мебели прервано без всяких на то оснований, подъездные пути не ремонтируются, из-за чего были случаи повреждения вагонов. Простой вагонов на предприятии превышает нормативный почти в 4 раза, за что уплачено более 2 тысяч рублей штрафа. Простаивают вагоны и на заводе железобетонных шпалер, предприятии «Вторчермет», в тресте «Каттакурганводстрой».

Областной комитет народного контроля объявил выговор заместителю директора мебельной фабрики С. Киму и произвел на него денежный начет. Привлечены к ответственности и другие должностные лица, виновные в простоях вагонов.

Коканд

Много недостатков в производственной деятельности мебельной фабрики вскрыл городской комитет народного контроля. Не выполняется задание по выпуску продукции в номенклатуре, допускается перерасход материалов, имеются случаи бесфондовой реализации готовых изделий. Из-за нарушения технологического процесса выпускаются изделия низкого качества.

Рассмотрев материалы проверки, комитет объявил выговор директору фабрики А. Ашурову, главному технологу М. Бегматову и начальнику отдела технического контроля Р. Абдулазизову.

Касансай

Неудовлетворительно обслуживают население предприятия общественного питания района. В каждом втором, проверенном народными контролерами, выявлены нарушения правил советской торговли, факты обсчета и обвеса. Узок ассортимент блюд в кафе «Касансай», «Гузал», «Шодлик», ресторанах «Бойчечак» и «Чинар». Нет овощных блюд.

За недостатки в работе районный комитет народного контроля объявил выговор директору горобщепита М. Тургунову.

Беруни

По отчетам в райпромкомбинате дела идут хорошо. План реализации товарной продукции в прошлом году выполнен на 103,7 процента, перевыполняется он и в текущем году. Но, как показала проверка, эти показатели достигаются путем выпуска изделий, выгодных предприятию, но не имеющих спроса у населения.

Качество продукции низкое, она залеживается в магазинах. Ассортимент изделий весьма ограничен — всего 7 видов. За последние два года не освоено ни одного вида новой продукции.

Рассмотрев состояние дел на комбинате, районный комитет народного контроля объявил выговор начальнику производственного отдела К. Сарсенову.

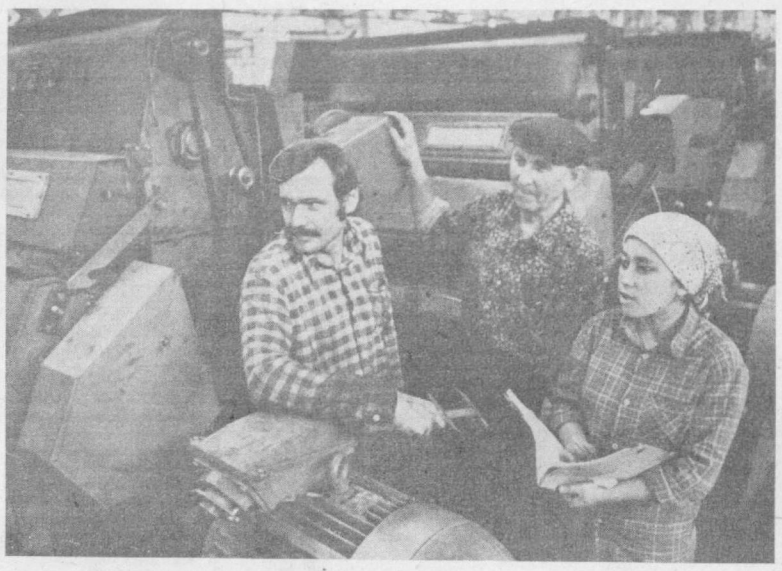

Народные контролеры цеха № 4 производственного объединения «Узбекхлопкомаш» проверяют качество сборки хлопкоочистительной машины «ПМП-160М». На снимке (слева направо): токарь А. Ф. Мироненко, электромонтер С. И. Грудинин и фрезеровщица Г. Б. Ахмедова.

Фото Л. ГУСЕИНОВА.

Отличить прилежного от нерадивого

ДОЗОРНЫЕ НА ХЛОПКОВЫХ ПОЛЯХ

Когда прореживают хлопчатник, работают по рядкам. А вот в бригаде Эргаша Бекмурадова из ульяновского совхоза имени 50-летия комсомола Узбекистана девушки, казалось, разбрелись по хлопковой плантации.

— Что это они? — недоумевал рабочий Шодман Шодиев, прибывший на поле в составе группы народных дозорных.

Ясность внес председатель головной группы народного контроля, главный экономист совхоза Икрам Джумаев:

— С первого мая эта и другие бригады совхоза перешли на безнарядную оплату труда. Бригада заинтересована в конечных результатах — получении высокого урожая хлопка.

При прежнем способе прополки, по рядкам, не узнаешь, кто с корнем убрал сорняк, а кто лишь снял верхушку. Сейчас, когда за каждым закреплен участок, видно качество работы. Таблички с фамилиями помогут отличить прилежного от нерадивого. При такой системе хорошо срабатывает взаимный контроль членов бригады. На отработанных участках нет сорняков, густота стояния хлопчатника соответствует норме. Так оценили работу совхозные дозорные, в том числе агроном Хамро Идилов.

Дозорные остались довольны состоянием полей в бригаде Хошима Базарова.

Побывав в бригадах, народные контролеры указали и на недостатки, в частности, на то, что не везде добротно проводят культивацию, не вносят своевременно минеральных удобрений, медленно накапливают местные удобрения. В бригаде Махана Парманова не на высоте трудовая дисциплина. Не разъясняют здесь суть и выгоды безнарядной системы работы.

В. ШИГАРЕВ.
Соб. корр. «Правды Востока».
Кашкадарьинская область.

В БЛОКНОТ АКТИВИСТА

ВОПРОС. Кто и как оформляет предложения о предоставлении дополнительного оплачиваемого отпуска наиболее отличившимся в труде и общественной деятельности народным контролерам?

М. АКИМОВ.
г. Наманган.

ОТВЕТ. В статье 30 Закона о народном контроле в СССР, в которой говорится о поощрении членов комитетов, внештатных работников их отделов, народных контролеров, указывается, что наиболее отличившимся из них в труде и общественной деятельности администрация предприятия, учреждения, организации, правление колхоза по ходатайству соответствующих комитетов и групп народного контроля вправе предоставить дополнительный оплачиваемый отпуск продолжительностью до 3 дней в году. Право на ходатайство имеет не только головная, но и цеховая группа народного контроля.

Ходатайства о предоставлении дополнительных отпусков народным контролерам рассматриваются на заседаниях комитетов, бюро или на собраниях групп.

● НАМ ОТВЕЧАЮТ

«ОБОГРЕВАЮТ УЛИЦУ»

В четвертой странице народного контроля 27 апреля говорилось о том, что в АТП-4 автоуправления Голодностепстроя под открытым небом установлен котел для подогрева воды. Газ к нему подведен так, что он больше шел на обогрев улицы.

Начальник автоуправления Голодностепстроя В. Думлер сообщил, что после выступления газеты проектируется другое водонагревательное устройство.

Постановлением Янгиерского городского комитета народного контроля главному инженеру АТП № 4 А. Брунсу объявлен выговор. В частичное возмещение ущерба на него произведен денежный начет в размере 220 рублей.

ДИСЦИПЛИНА ДЛЯ ВСЕХ ОДНА

НЕ ВСЕ ДОЗВОЛЕНО РУКОВОДИТЕЛЮ

Сотни писем, жалоб, сигналов, предложений поступают в областной комитет народного контроля. Нередко в заявлениях трудящихся говорится о нерадивости некоторых руководителей, их бесхозяйственности, а порой злоупотреблении служебным положением. Это подтверждают и проверки дозорных.

Едва ли не самая распространенная «болезнь» среди руководителей — чувство вседозволенности: мол, чего нельзя простому работнику, можно мне, начальнику. Позиция эта, как правило, оправдывается или нуждами коллектива, или создавшейся ситуацией, а нередко — и личными амбициями.

Так, народные контролеры проверили, как используются служебные автомобили в производственном строительно-монтажном объединении «Джизакстрой». Строители содержали сверх положенного одиннадцать автомашин, истратили на это более 20 тысяч рублей. Не лучше и в объединении «Джизаксельстрой», в трестах «Джизакводстрой», «Джизакирмонтаж», в тресте каракулеводческих совхозов. Служебные автомобили здесь превратили почти в личные, если судить по величине пробегов, расходу бензина, превышающим нормы в два-три раза.

Другую лазейку нашли в тресте «Галляаралводстрой». Сотрудники управления и технические специалисты дружно получали солидную надбавку за якобы передвижной характер работы.

Все еще в ходу у части руководителей и преслову-тый клич «план — любой ценой». Самое злостное нарушение — приписки. За спасительную цифирь прячутся те, кто не сумел наладить дело, пошел на поводу у беспринципности.

В конце прошлого года, когда многие хозяйства уже отчитались о заготовке кормов, народных контролеров несколько насторожила парадность статистики. Сезон, как известно, оказался засушливым, и фуражирам было нелегко. Проверка показала, что опасения дозорных имели основания. Руководители ряда галляаральских, мирзачульских, зааминских хозяйств исказили отчетность. В колхозе имени Навои (председатель С. Салахитдинов) и совхозе имени Жданова (директор Ш. Султанов) Джизакского района на бумаге числилось 840 тонн сенажа, которого не было в наличии. На этот же путь встали и в мирзачульском совхозе «Узбекистан» (директор И. Ахунова). На голову крупного рогатого скота здесь ежедневно списывали 50 килограммов люцерны. Этого, кстати, с лихвой хватит и на трех коров.

А вот как «поправили» свои дела в арнасайском совхозе имени Гречко (директор Н. Симониди). Отдавая часть земель под выпас скота фаришским каракулеводам, руководители совхоза потребовали документы на закупку у совхоза почти 500 тонн винограда, что составляет четверть плана.

В дустликском совхозе имени Саркисова (директор М. Кульджанов), спасая честь мундира, приписали 140 тонн молока, 200 тонн молока без оправдательных документов списали на питание рабочих, а еще 170 тонн — на выпойку телят. Еще дальше пошли в галляаральском совхозе «Коммунизм». Руководители во главе с директором К. Бердияровым не только «выполнили» план благодаря махинациям с закупкой скота у населения, но даже умудрились испросить у государства 25 тысяч рублей надбавки.

В ходу приписки и у строителей. Желание блеснуть красивой цифрой, получить незаконную премию — вот что толкнуло руководство ПМК-1 треста «Мирзачульсовхозстрой» (управляющий Э. Уродовский) внести в отчет данные о якобы сданных семи жилых домах, хотя их и не принимала государственная комиссия. Как за соломинку ухватились за приписки руководители ПМК-7 объединения «Джизаксельстрой», РСУ-213 треста «Джизакоблремстрой», автопредприятия в Пахтакоре.

Вместо того чтобы радеть за каждую народную копейку, некоторые руководители пускают по ветру тысячи и тысячи государственных рублей. Бывший директор Джизакского райбыткомбината А. Мусаев, когда в адрес его организации пришел вагон с углем, палец о палец не ударил, чтобы побыстрее его разгрузить. И вагон простоял на станции три месяца! Естественно, набежал внушительный штраф — 8.707 рублей. Это, между прочим, в несколько раз дороже самого груза.

Народные контролеры строго спрашивают с подобных горе-руководителей, ставят на место зарвавшихся администраторов, выводят на чистую воду очковтирателей. Все, о ком говорилось в этой статье, получили по заслугам. Ведь дисциплина одна для всех — и для рабочего, и для министра.

Г. ЗАКОМАЛДИН.
Заместитель председателя Джизакского областного комитета народного контроля.

ПИСЬМА КОММЕНТИРУЕТ ХУДОЖНИК

НА ПРИКОЛЕ

Учет и хранение запчастей на складе автобазы № 4 треста «Узавтостроймеханизация» Минпромстройматериалов Узбекской ССР не налажены.



агрегаты, материалы и негодные детали перемешаны. Свыше года на автобазе простаивают 7 автомобилей, 5 из которых разукомплектованы.

Н. РАХМАНОВ.
г. Навои.

БЕНЗИН «НАЛЕВО»...

В хозяйствах Байсунского района дизельное топливо, предназначенное для заправки сельхозмашин, зачастую используется для отопления производственных и жилых помещений, государственный бензин идет на заправку индивидуальных машин. В совхозе «Дербент» на эти цели за 4 месяца перерасходовано 14 тонн бензина, в совхозе «Сайроб» — 7 тонн бензина и 18 тонн дизельного топлива. Много горючего теряется в этих хозяйствах во время заправки, поскольку заправочное оборудование в неудовлетворительном состоянии.



А. СЕМЕНОВ.
Сурхандарьинская область.

СВОЯ «ТЕХНОЛОГИЯ»

Ленинабадская передвижная механизированная колонна № 21 управления «Каракалпакирсовхозстрой» в первом квартале включила в отчет сдачу



двух жилых домов. Между тем в комнатах большие недоделки: не настелены полы, не окрашены окна и двери, не смонтировано сантехническое оборудование.

С. КУТЛЫМУРАТОВ.
Каракалпакская АССР.

Рис. А. САФРОНОВА.

● ИЗ НАШЕЙ ПОЧТЫ

ЭТО— РАСТОЧИТЕЛЬСТВО

В 19 часов в Чирчике прекращают работу промтоварные магазины, аптеки, отделения связи, сберкассы, газетные киоски, парикмахерские, фотоателье, сапожные, комплексные приемные пункты, столовые (вне предприятий), а на рынках все торговые предприятия закрываются еще раньше.

К 22 часам все магазины, кафе и предприятия бытового обслуживания закрываются и передаются под охрану.

Согласно инструкции, для лучшего обозрения помещений в них оставляют электроосвещение. Там, где заведующий или начальник знает цену электроэнергии, там в помещениях светят лампочки малых свечей. Но зачастую помещения освещаются прямо-таки по-парадному, цену немало примеров в Чирчике.

А. ПОРТНОЙ.
Ветеран труда.
г. Чирчик.

ГАСТРОЛИ ГОСУДАРСТВЕННОГО КАЗАХСКОГО АКАДЕМИЧЕСКОГО ТЕАТРА ДРАМЫ им. М. АУЭЗОВА В ТАШКЕНТЕ



На снимке: народная артистка Узбекской ССР Рихси Ибрагимова (вторая слева) с гостями из Казахстана — артистами театра драмы им. М. Ауэзова Толеубеком Аралбаевым, Гульнарой Ералиевой и Женсеном Каирлиевым.

Фото А. УСМАНОВА и А. ВАНШТЕЙНА (УзТАГ).

ВОЛШЕБСТВО ПЕРЕВОПЛОЩЕНИЯ

Среди актеров, начавших свою сценическую биографию в 40-х годах, — Шолпан Джандарбекова, народная артистка СССР, лауреат Государственной премии Казахской ССР.

Одна из звезд первой величины в ярком созвездии замечательных мастеров казахского искусства, она создала запоминающиеся образы героинь — произведений русской, казахской и зарубежной классики, современных советских драматургов.

Джандарбекова обладает умением глубоко постигать авторский замысел и стилистику произведения, проникновенно передавать внутренний мир своих героинь. Самые сокровенные, тончайшие струны души звучат у нее одухотворенно и поэтично, без тени сентиментальности и мелодраматизма.

Самые большие актерские удачи Шолпан Джандарбековой связаны с произведениями классиков казахской литературы и драматургии М. Ауэзова и Г. Мусрепова.

Среди любимых ролей актрисы самоотверженная и бескорыстная в любви Актокты и мужественная Баян в спектаклях Г. Мусрепова «Ахан Сере-Актокты» и «Козы Корпеш и Баян-Слу», легендарная Енлик, жизнелюбивая Шолпан, верная своей родине Кортка в ауэзовских «Енлик-Кебек», «Айман-Шолпан» и «Кобланды». В этих образах национальных героинь в полную силу раскрылось лирическое дарование Ш. Джандарбековой и главная ее тема — борьба за человеческое достоинство женщины, становление ее как личности.

Ш. Джандарбекова обладает удивительной пластикой движений. Кажется, сию минуту на твоих глазах рождаются словно говорящие движения ее рук, когда она укачивает ребенка в «Енлик-Кебек», или снимает головной убор невесты в «Ахан Сере-Актокты».

Ее Кортка в «Кобланды» сильна верностью родине, неприятием жизни на чужбине, пусть богатой и почетной. Не забыть, как преображается она, сколько грации и легкости появляется в ее облике, когда она сменяет роскошный наряд кзылбасов на привычный костюм своего родного племени — кипчаков.

Среди лирических образов, созданных актрисой,— Ажар в «Абае» М. Ауэзова, Катерина в «Чокане Валиханове» С. Муканова, Ева Бройер в «На чужбине» К. Мухамеджанова и другие.

Ролями Жустайлак в «Ночных раскатах» М. Ауэзова, Ажар в трагедии С. Жунусова «Сильнее смерти» и Кей в «Судьбе женщины» М. Каору открывается новая глава в творческой биографии актрисы. Ее прославленных молодых героинь, юных казахских красавиц сменяют женщины, много переживше, перечувствовавшие.

Исполнение роли Кей в пьесе М. Каору принесло актрисе заслуженный успех. Ей удалось передать не только развитие характера героини, но и убедительно показать изменения в ее мировоззрении, создать образ социального звучания.

Еще одна блистательная работа Джандарбековой — Ажар в спектакле «Сильнее смерти» С. Жунусова. Тьеса, написанная на материале произведений М. Ауэзова, Г. Мусрепова и Б. Майлина, объединяет черты трех героинь в одном образе Анжар, показывает ее в переломные моменты жизни. Ш. Джандарбекова создает сложный, трагический, неоднозначный и вместе с тем цельный характер. Эта работа Ш. Джандарбековой отмечена Государственной премией Казахской ССР.

Какую бы роль ни исполняла Шолпан Джандарбекова, неизменной остается ее верность высоким нравственным идеалам.

И так же неизменна любовь зрителя к своей народной артистке.

Г. БЕКХОЖИНА.

ДРУЖБА НАРОДОВ— ДРУЖБА КУЛЬТУР

Вдохновенные поэтические строки и самобытные мелодии, родившиеся на щедрой балканской земле, звучат в Узбекистане, где проходят дни культуры Социалистической Республики Македонии. Богат и насыщен содержанием этот праздник дружбы, знаменующий дальнейшее развитие добрых взаимоотношений между народами СССР и СФРЮ.

Председатель республиканской комиссии по культурным связям с зарубежными странами Македонии, поэт, академик Матей Матевски вчера выступил с лекцией перед студентами и преподавателями Ташкентского государственного университета имени В. И. Ленина. Он рассказал о культуре Македонии, истоки которой уходят глубоко в тысячелетия. Несмотря на нелегкие испытания, выпавшие в истории, македонский народ бережно сохранил и развил исконно национальные культурные традиции, нашедшие выражение в памятниках живописи и литературы, в песнях и танцах, в народных обычаях. Скопье, Охрид и другие города Македонии стали местом проведения крупных международных фестивалей, симпозиумов и конференций, в числе лауреатов и участников многих из них были советские исполнители, литераторы, деятели науки.

В этот же день состоялись встречи посланцев Югославии с активистами Узбекского общества дружбы и культурной связи с зарубежными странами, с представителями Театрального общества республики и Союза журналистов Узбекистана, кинематографистами. Македонские писатели встретились с читателями в республиканской библиотеке имени Алишера Навои.

Продолжают действовать выставки художественной фотографии «Взгляд на Македонию» и македонской книги, с успехом проходят выступления мастеров искусств Македонии.

Праздник дружбы продолжается в Джизакской и Самаркандской областях.

(УзТАГ).

ГОВОРЯТ ГОСТИ



В КРУГУ ДРУЗЕЙ

Драголюб СТАВРЕВ, руководитель делегации, председатель Исполнительного веча Собрания Социалистической Республики Македонии (СФРЮ)

—С искренним радушием встретила нас узбекская земля, обогрела и солнцем, и теплом сердец. Где бы мы ни бывали — в колхозе или на промышленном предприятии, в учебном заведении или музее — всюду нас встречают по-братски и чувствуем мы себя в кругу друзей.

Дружба югославских и советских народов имеет давние добрые традиции. Она прошла испытания огнем, закалилась в борьбе против фашистских завоевателей в годы второй мировой войны. Мы придаем чрезвычайно большое значение развитию и совершенствованию культурного, научного и других видов сотрудничества между нашими народами. Еще основоположник и организатор македонского революционного движения Гоце Делчев говорил: «Я мир воспринимаю всего лишь как поле для культурного соревнования между народами».

Социалистическая Республика Македония в рамках югославской внешней политики развертывает разностороннее сотрудничество со многими странами. И я с большим удовлетворением хочу подчеркнуть, что сотрудничество с Советским Союзом идет по восходящей линии. Проведение дней культуры Македонии в Узбекистане — наглядное подтверждение нашего общего желания постоянно крепить дружбу народов.



МЫ— ПОБРАТИМЫ

Матей МАТЕВСКИ, председатель республиканской комиссии по культурным связям с зарубежными странами Македонии, академик

—Мы рады представить жителям Ташкента, Самарканда, Джизака, Чирчика культуру, искусство Социалистической Республики Македонии и в свою очередь вблизи познакомиться с вашей, поистине прекрасной республикой. Я считаю, что каждый народ постоянно ищет и находит новые пути развития своей исторической культуры, постоянно утверждает, и обогащает свою самобытность. Вот почему мы с особым интересом знакомимся с работами ваших ученых, творчеством коллективов народного искусства.

В судьбах городов Скопье и Ташкента много схожего. Скопье сильно пострадал от землетрясения в 1963 году. Спустя три года это стихийное бедствие обрушилось на столицу Узбекистана. Наши города стали побратимами. Сегодня мы с восхищением любуемся вновь отстроенным красавцем-Ташкентом.

Плодотворное сотрудничество Македонии и Узбекистана крепнет год от года. Самую тесную связь с различными организациями вашей республики установили Македонская академия наук и искусств, университет имени Кирилла и Мефодия, этнографический музей, театр народностей в Скопье. Не сомневаюсь, что дни культуры нашей республики в Узбекистане послужат делу дальнейшего укрепления дружбы между народами Советского Союза и Югославии.

О ЧЕМ РАССКАЗАЛА ДОРОГА

ИЗ ПУТЕВОГО БЛОКНОТА

Югославия — притягательная страна для туристов со всего мира. Туризм — самостоятельная отрасль ее экономики. По существующим здесь законам для въезда в страну не требуется виз. На границе достаточно предъявить обычный паспорт, пройти таможенные формальности, и вам козырнут: «Добро дойдовте!» — «Добро пожаловать!»

Две трансбалканские автотрассы пересекают СФРЮ с севера на юг: Любляна — Скопье и Приморская, проходящая вдоль Адриатического побережья на протяжении двух тысяч километров и не так давно соединившаяся в Македонии с дорогой символического названия «Братство — Единство». Став одной из главных магистралей международного туризма, эта автострада играет важную экономическую роль, открывая путь к Адриатике из глубинных районов юго-востока Югославии.

Стремление теснее связать с морем развитый север и горные «глубинки», больше использовать для внешних связей побережье Ядрана (так здесь называют Адриатику) определяет характер транспортного строительства в Югославии за годы народной власти. Автострады прежде всего соединили фактически разобщенные области страны — равнинные северные районы, «смотревшие» на Среднюю Европу, обширные нагорья, жившие «сами по себе», и узкую полосу побережья, обращенную к морю. Одновременно автострада «Братство — Единство» позволила через территорию Греции выйти к Эгейскому морю.

В прокладке этой автомобильной трассы участвовали и посланцы Узбекистана. Связанные многолетним сотрудничеством, университеты двух городов-побратимов —Скопье и Ташкента—ежегодно обмениваются студенческими строительными отрядами. Трудовой семестр в Югославии, трудовая акция, как принято его называть здесь, несколько отличается от советских студенческих стройотрядов. В летних молодежных акциях СФРЮ участвуют, кроме студентов, учащиеся школ и училищ, молодые рабочие и служащие.

Когда едешь по дорогам Югославии, сразу замечаешь бережное отношение к природе, стремление сохранить живописные ландшафты. Здесь двадцать охраняемых законом национальных парков и заповедников общей площадью 212 тысяч гектаров. Более половины из них приходится на парки и заповедники Македонии, в том числе самые крупные— Маврово, Галичица, Пелистер, зона озер Охрид и Преспа, берега которых облюбовали пеликаны.

На берегу Охридского озера расположен небольшой городок Струга. Двадцать лет назад его стали сравнивать с Парнасом, и заслуженно. Каждое лето здесь проводится традиционный Стружский поэтический фестиваль, на который собираются мастера слова со всех континентов. В числе тех, кто получал главную награду фестиваля — «Золотой венец», были Пабло Неруда и Рафаэль Альберти, Роберт Рождественский и Булат Окуджава, многие известные поэты. В прошлом году лауреатом фестиваля стал македонский поэт Блаже Конески.

Четыре дня на берегах европейского Байкала (так именуют географы Охрид) царствует Ее Величество Поэзия. А на пятый день участники праздника приезжают на международный митинг поэтов в Скопье. Двадцать лет назад, когда этот город разрушило землетрясение, его жители обещали:

— Нэма одмора, док трае обнова! — Не будет отдыха, пока длится восстановление!

Своей красотой, промышленной мощью и красочной палитрой культурной жизни Скопье обязан людям, сдержавшим клятву. Все македонцы, посланцы других союзных республик Федеративной Югославии, с помощью братских народов, в том числе и Советского Союза, за короткий срок отстроили новый современный город на берегу величавого Вардара.

Общая беда и радость породнили две столицы — Македонии и Узбекистана. Теперь побратимами становятся и две республики, как породнились несколько лет назад Сербия и Черногория с РСФСР.

Советско-югославский культурный обмен, как и сотрудничество в экономике, науке и технике, — своего рода широкая магистраль с двусторонним движением. Советские люди с каждым годом все больше узнают о жизни братских народов СФРЮ, с которыми они связаны узами дружбы, корнями уходящей в далекую историю и скрепленной кровью, пролитой в совместной борьбе против фашизма. В свою очередь полезным становится для югославов знакомство с братскими республиками СССР. Новым свидетельством крепнущего сотрудничества между нашими государствами стали проходящие в Узбекистане дни культуры одной из братских республик Югославии.

Ш. ЗАЙНУТДИНОВ,
Действительный член Географического общества СССР.

КОСМОС... ПОД ЗЕМЛЕЙ

НА СТРОИТЕЛЬСТВЕ ТАШКЕНТСКОГО МЕТРОПОЛИТЕНА

Хорошо знакомая, родная всем землянам улыбка Юрия Гагарина... С медальона, посвященного «космонавту-1», начал роспись станции Ташкентского метрополитена «Проспект космонавтов» художник Арнольд Ган. И еще одиннадцать таких настенных медальонов предстоит выполнить ему здесь. На них будут изображены этапы освоения звездного пространства — от обсерватории Улугбека до межпланетных станций будущего.

На платформе станции полностью завершены монтажные работы. Идет отделка: стены облицовываются керамическими блоками, выпущенными по спецзаказу Ташкентским комбинатом строительных материалов, колоннами-блоками художественного стекла, над изготовлением которых потрудились рабочие завода «Миконд». Отделку ведут мастера из «Союзметроспецстроя».

С их производственным потоком увязана деятельность художников. Брат Арнольда — Виктор Ган украшает литьем капители колонн, делает для станции оригинальные люстры. Оба они представляют здесь Ташкентский комбинат скульптуры и монументального искусства, коллектив которого участвовал в оформлении станций действующей линии «Площадь В. И. Ленина»,-имени Хамида Алимджана, имени Сабира Рахимова и других. Своей изысканностью и самобытностью ташкентские станции во многом обязаны творческим находкам этого коллектива.

Как говорят оформители, на сей раз направление поиска подсказано самим архитектурным решением станции. Зодчие из УзНИИПградостроительства ярко воплотили ее идею, задали верный лейтмотив. Конструкциям платформы присуща легкость, которую еще более усиливают материалы отделки — керамика, металл, художественное стеклянное литье.

В том же «ключе» решены помещения вестибюлей станции, куда переместился фронт работ монтажников из второго управления «Ташметростроя». Их украсит выполненная из металла космическая символика. Кроме того, здесь литыми латунными буквами будут написаны имена всех советских космонавтов: тех, кто уже выходил на звездную дорогу, и тех, кому еще предстоит это сделать до осени будущего года, когда станция на строящемся участке от стадиона «Пахтакор» до вокзала примет первых пассажиров.

(УзТАГ).

● ФУТБОЛ

С ЯВНЫМ ПРЕИМУЩЕСТВОМ

Всего три мяча осталось забить капитану ташкентского «Пахтакора» Андрею Якубику, чтобы стать членом клуба Федотова. Забив два гола в матче с «Нефтчи», Якубик вплотную приблизился к заветной цели.

Два одиннадцатиметровых штрафных в одном матче — редкость. Тем не менее бакинцы в матче с «Пахтакором» дважды были наказаны за нарушение правил в своей штрафной площадке. Первый раз рукой схватил летящий в ворота мяч защитник «Нефтчи» Абдуллаев, второй раз вратарь гостей Крамаренко недозволенным приемом остановил Якубика. Оба пенальти уверенно реализовал капитан «Пахтакора». Впрочем, одиннадцатиметровые штрафные лишь увеличили счет.

А начало этого поединка можно назвать обоюдоострым. Бакинцы с первых же минут матча атаковали широко, размашисто, подключая к нападению игроков средней линии и обороны. Правда, в действиях бакинских футболистов было немало технического брака, и похоже, что расчет свой они в большей степени строили на том, чтобы ошеломить соперника мощным штурмом. В боксе, например, самое опасное — ввязаться в обмен ударами. Так вот, если говорить языком боксеров, то «Пахтакор» сумел удержаться от этой ошибки и повел, что называется, свою игру. Длинными передачами защита вводила вперед нападающих, создавая острые ситуации у ворот «Нефтчи». Одна из таких атак еще только начиналась, когда Кабаев издалека нанес сильный прицельный удар по воротам. Вратарь гостей Крамаренко даже среагировать не успел, как мяч оказался в сетке ворот. Так был открыт счет. Затем Якубик реализовал пенальти, а в конце первого тайма отличился Новиков. Он получил пас от Иванова и забил третий в этом матче гол.

Во втором тайме бакинские футболисты если и не сложили оружия окончательно, то и серьезных мер для того, чтобы изменить ход поединка, не предприняли. Их атаки были инертны. Пахтакоровцы же, напротив, не сбавили темпа, продолжали вести острую игру, и четвертый гол, хотя и забитый с одиннадцатиметрового штрафного удара, явился как бы логическим завершением действий хозяев поля. 4:0 — закономерный исход встречи.

Теперь «Пахтакору» предстоит выездной тур—встречи с «Араратом» и «Торпедо» (Кутаиси).

О. ЯКУБОВ.

ПОГОДА

Сегодня днем по Узбекистану ожидается переменная облачность, местами кратковременный дождь, возможны грозы. Ветер северо-западный, 9—14 м/с. Температура 27—32, по югу до 36, по Каракалпакии 24—29 градусов.

В Ташкенте — переменная облачность, кратковременный дождь, возможна гроза. Ветер северо-западный, 9—14 м/с. Температура 30—32 градуса.

Редактор
Н. Ф. ТИМОФЕЕВ.

СПРАВКИ·ИЗВЕЩЕНИЯ·РЕКЛАМА

ТИРАЖ— КАЖДУЮ СУББОТУ

С каждым тиражом «Спортлото» становится все больше обладателей денежных выигрышей. Их «секрет» прост — регулярное, терпеливое участие в спортивно-числовой лотерее.

Тираж — каждую субботу.

Предлагаем вниманию любителей «Спортлото» цифры, которые в тиражах прошлого и этого года «играли» чаще других: в лотерее «5 из 36» — 3, 7, 11, 18, 20, 21, 27, 28, 30, 32. В «6 из 49» — 5, 7, 8, 11, 12, 16, 20, 30, 36, 38, 39, 41.

Не лишайте себя возможного выигрыша!

Соблюдайте правила игры в спортивно-числовую лотерею «Спортлото», указанные на оборотной стороне билета.

НАПОМИНАЕМ, что **Узбекское республиканское управление спортивных лотерей** (700115, г. Ташкент, проспект Дружбы народов, 11) **по карточкам, опоздавшим к указанному тиражу** (независимо от причин), **претензии не принимает.**

В случае возникновения вопросов рекомендуем обращаться в «Узспортлото», где хранится вся документация по проведению тиражей в нашей республике.

Активное участие в увлекательной лотерее «Спортлото» стимулирует развитие спорта в нашей стране.

Узбекское республиканское управление спортивных лотерей.

21—22 июня 1983 года

в г. НАВОИ

СОСТОИТСЯ ТИРАЖ ВЫИГРЫШЕЙ

ПО ТРЕТЬЕМУ ВЫПУСКУ ДЕНЕЖНО-ВЕЩЕВОЙ ЛОТЕРЕИ УЗБЕКСКОЙ ССР 1983 ГОДА.

В тираже на 5 разрядов лотереи разыгрываются 332.000 выигрышей на общую сумму 990.000 рублей.

В тираже разыгрываются 5 автомобилей «Москвич», 20 автомобилей «Жигули», 10 автомобилей «Запорожец», 60 мотоциклов «Урал» с коляской, большое количество ковров и другие ценные вещи.

ПРИОБРЕТАЙТЕ ЛОТЕРЕЙНЫЕ БИЛЕТЫ!

УЧАСТВУЙТЕ В ТИРАЖАХ ВЫИГРЫШЕЙ!

Узбекское республиканское Главное управление Гострудсберкасс СССР.

К СВЕДЕНИЮ ЧИТАТЕЛЕЙ!

ПРОДОЛЖАЕТСЯ ПОДПИСКА

на второе полугодие 1983 года на газеты:

«ПРАВДА ВОСТОКА»

«СЕЛЬСКАЯ ПРАВДА»

«УЗБЕКИСТОН АДАБИЕТИ ВА САНЪАТИ»

«ТОШКЕНТ ХАКИКАТИ»

«ТАШКЕНТСКАЯ ПРАВДА»

«ТАШКЕНТСКАЯ НЕДЕЛЯ»

«ТОШКЕНТ ОКШОМИ»

на журналы:

«ГУЛИСТОН»

«МУШТУМ»

«СОВЕТ УЗБЕКИСТОН САНЪАТИ»

«ГУЛХАН».

Подписка принимается во всех агентствах «Союзпечати», отделениях связи и общественными распространителями печати по месту работы, учебы.

Управление «Союзпечать» Министерства связи Узбекской ССР.

ТЕАТРЫ

ГОСУДАРСТВЕННЫЙ АКАДЕМИЧЕСКИЙ БОЛЬШОЙ ТЕАТР УЗБЕКСКОЙ ССР им. А. НАВОИ — **Поэма двух сердец.**

В ПОМЕЩЕНИИ ГОСУДАРСТВЕННОГО УЗБЕКСКОГО АКАДЕМИЧЕСКОГО ТЕАТРА ДРАМЫ им. ХАМЗЫ — **гастроли** казахского академического театра драмы им. М. Ауэзова — **Восхождение на Фудзияму.**

В ПОМЕЩЕНИИ ГОСУДАРСТВЕННОГО РУССКОГО АКАДЕМИЧЕСКОГО ТЕАТРА ДРАМЫ им. М. ГОРЬКОГО — **гастроли** Томского театра музыкальной комедии — **Мистер Икс.**

Коллектив научно-исследовательского экономического института при Госплане Узбекской ССР выражает искреннее соболезнование заведующему сектором, кандидату экономических наук В. А. Голышеву по поводу кончины его сестры

ГОЛЫШЕВОЙ Татьяны Аркадьевны.

Коллектив Института почвоведения и агрохимии Академии наук Узбекской ССР выражает глубокое соболезнование младшему научному сотруднику лаборатории бонитировки и минералогии почв А. А. Ахатову по поводу смерти его отца

ХАЛИКОВА Ахата.

ТВ

СУББОТА

11 ИЮНЯ

ЦТ I

9.00 «Время».
9.40 Концерт.
10.05 24-й тираж «Спортлото».
10.15 «Для вас, родители».
10.45 «Покорители Арктики». Телеочерк.
11.15 «Чудеса без чудес».
11.45 «Твой сын, Земля». Художественный фильм. 4-я серия.
12.50 «Больше хороших товаров».
13.20 Фильм — детям. «Тайна поющего острова».
14.25 «Радуга». «Абакуа» (Куба).
14.45 «Сегодня в мире».
15.00 Альманах «Поэзия». «Пушкину посвящается».
16.15 Мультфильмы.
17.00 Беседа политического обозревателя Ю. А. Летунова.
17.30 «И еще раз про любовь...» Киноконцерт.
18.15 «В мире животных».
19.15 «Достояние республики». Художественный фильм. 1-я и 2-я серии.
21.30 «Время».
22.00 Чемпионат СССР по футболу. «Динамо» (Киев) — «Спартак». В перерыве (22.45) — «Если хочешь быть здоров».
23.45 Новости.

ЦТ II

9.00 Утренняя гимнастика.
9.15 «Если хочешь быть здоров».
9.25 «Еще до войны». Телевизионный художественный фильм. 1-я и 2-я серии.
11.35 «Утренняя почта».
12.05 Программа Белорусского телевидения.
13.30 «Командировка в Антарктиду». Передача 5-я.
14.05 «Музыкальный абонемент».
15.05 «Победители».
16.35 «Музыкальный киоск».
17.05 «Веселые старты».
17.50 «Документальный экран».
18.40 Концерт ансамбля «Русский сувенир».
19.00 «Почему светит солнце?» Научно-популярный фильм.
19.10 «Здоровье».
19.55 Международное обозрение.
20.10 «Спокойной ночи, малыши».
20.25 Опера Т. Хренникова «В бурю».
21.30 «Время».
22.00 Продолжение оперы Т. Хренникова «В бурю».

УзТВ I

9.55 Программа.
10.00 Новости.
10.10 «Наши песни». Фильм-концерт для детей.
10.40 Для школьников. «Светофор».
11.40 «Живой как жизнь». Передача посвящается русской речи.
12.10 «Кровавый камень». Художественный фильм.
13.30 «Гости нашей столицы». Томский театр музыкальной комедии (рус.).
17.55 Программа.
18.00 Концерт.
18.30 «Мультипанорама».
19.30 «Ахборот» (рус.).
19.45 «Мир вокруг нас».
20.30 «Ахборот».
20.50 «Назм ва наво».
21.30 Москва. «Время».
22.00 «Назм ва наво» (продолжение).
22.40 Дни культуры Социалистической Республики Македонии в Узбекистане. «Каша». Мультфильм для взрослых.
23.10 Программа.
18.00 — ПРОГРАММА ТАДЖИКСКОГО ТЕЛЕВИДЕНИЯ
21.30 ЦТ II

ТЕЛЕФОНЫ РЕДАКЦИИ: ✦ Заместители редактора—33-10-48, 33-72-77; ✦ ответственный секретарь — 33-24-68; ✦ секретариат—33-34-75; ✦ ОТДЕЛЫ: писем трудящихся и массовой работы—33-15-20; пропаганды марксистско-ленинской теории и коммунистического воспитания — 32-57-15; партийной жизни и местной печати — 33-41-47; советского строительства и быта — 33-14-75; промышленности, капитального строительства, транспорта, связи и торговли — 33-16-38; сельского хозяйства — 33-44-92; науки, школ и вузов — 32-57-13; внутренней информации, военно-спортивный — 33-81-29; литературы и искусства — 32-54-81; прием объявлений — 33-81-42.

✦ СОБСТВЕННЫЕ КОРРЕСПОНДЕНТЫ: в Ташкенте — 33-42-92; Нукусе — 2-64-52; Андижане — 4-21-22; Бухаре — 3-13-55; Гулистане — 2-28-94; Джизаке — 3-22-63; Карши — 4-12-63; Намангане — 6-60-90; Самарканде — 4-14-72; Термезе — 31-45; Ургенче — 6-30-73; Фергане —5-16-19.

НАШ АДРЕС: 700000, Ташкент-П, ул. Ленина, 41.

Р. 01254. Ордена Трудового Красного Знамени типография издательства ЦК Компартии Узбекистана, г. Ташкент. Индекс 64572. Изд. № 432. 1 2 3 4 5 6 7 8 9 10 11 12 13 14