Пролетарии всех стран, соединяйтесь!

ПРАВДА ВОСТОКА

ГАЗЕТА ИЗДАЕТСЯ С АПРЕЛЯ 1917 ГОДА

ОРГАН ЦК КОМПАРТИИ УЗБЕКИСТАНА, ВЕРХОВНОГО СОВЕТА И СОВЕТА МИНИСТРОВ УЗБЕКСКОЙ ССР

№ 133 (20207) ● Суббота, 11 июня 1983 года ● Цена 3 коп.

В Политбюро ЦК КПСС

Политбюро ЦК КПСС на очередном заседании рассмотрело итоги советско-финляндских переговоров, состоявшихся в Москве во время официального визита Президента Финляндской Республики Мауно Койвисто. Было с удовлетворением отмечено, что этот визит ознаменовался дальнейшим углублением дружественных, добрососедских отношений между СССР и Финляндией. Одобрив проведенные переговоры, Политбюро ЦК КПСС подчеркнуло, что их итоги и подписанные в ходе переговоров документы представляют собой новый важный шаг в последовательном развитии всестороннего сотрудничества между СССР и Финляндской Республикой, вносят полезный вклад в упрочение мира и безопасности в Европе.

Политбюро ЦК КПСС заслушало информацию о беседе Генерального секретаря ЦК КПСС Ю. В. Андропова с видными политическими и общественными деятелями США А. и П. Гарриман. Политбюро ЦК КПСС полностью поддерживает высказанную в беседе Ю. В. Андроповым оценку состояния советско-американских отношений и считает, что курс на мирное сосуществование и развитие построенных на равноправной основе, взаимовыгодных отношений с Соединенными Штатами Америки остается генеральной линией советской политики. Такому подходу препятствует политика нынешней администрации США, преследующая цель достичь военного превосходства над Советским Союзом и диктовать ему свои условия. Подобная политика, перечеркивающая все позитивное, что было достигнуто в отношениях между СССР и США, является бесперспективной как в современных условиях, так и в будущем.

Политбюро ЦК КПСС рассмотрело вопрос о ходе обсуждения общественностью проекта Закона СССР о трудовых коллективах и повышении их роли в управлении предприятиями, учреждениями, организациями. Как отмечалось на заседании, проект этого важнейшего законодательного акта вызвал широкий отклик трудящихся в их выступлениях, на собраниях, в печати, по радио и телевидению. В целом по стране состоялось более 1 млн. 200 тыс. собраний трудящихся, в которых приняло участие свыше 110 млн. человек. Большое число писем, связанных с проектом Закона, поступило в ЦК КПСС, Президиум Верховного Совета СССР, Совет Министров СССР, в редакции газет и журналов.

Обсуждение показывает, что советские люди воспринимают проект Закона как новое проявление заботы Коммунистической партии и Советского государства о развитии социалистической демократии, повышении производственной и социально-политической активности граждан в целях успешного выполнения государственных планов, укрепления экономического и оборонного могущества страны, дальнейшего повышения народного благосостояния. На собраниях трудящихся, а также в письмах граждан по проекту Закона внесено большое число предложений и замечаний, которые тщательно изучаются в комиссиях законодательных предположений палат Верховного Совета СССР.

Политбюро ЦК КПСС отметило исключительную важность внимательного рассмотрения и учета предложений трудящихся в ходе доработки законопроекта, а также в практической деятельности всех партийных, государственных и общественных организаций в центре и на местах. Признано целесообразным внести проект Закона, уточненный с учетом итогов его обсуждения общественностью, на рассмотрение очередной сессии Верховного Совета СССР.

Политбюро ЦК КПСС одобрило разработанные Советом Министров СССР предложения о строительстве и вводе в действие атомных станций теплоснабжения в 1983—1990 годах. Создание таких станций даст возможность активнее использовать ядерное топливо для улучшения теплоснабжения крупных городов и явится важной частью реализации энергетической программы СССР на длительную перспективу.

Политбюро ЦК КПСС заслушало сообщение тов. А. А. Громыко об итогах его бесед с министром иностранных дел Испании Ф. Мораном и сообщение тов. М. С. Горбачева об итогах визита в Канаду делегации Верховного Совета СССР.

На заседании Политбюро ЦК КПСС были рассмотрены также некоторые другие вопросы развития народного хозяйства страны, партийного строительства, внешней политики Советского Союза.

доска почета

За досрочное выполнение плана заготовки шелковичных коконов на республиканскую Доску почета заносятся:

Дехканабадский район (секретарь райкома партии Т. Холтураев, председатель райисполкома А. Таджиев, секретарь райкома комсомола З. Хамраева, старший агроном по шелководству Ю. Наркулов);

Байсунский район (секретарь райкома партии А. Соатмурадов, председатель райисполкома Т. Одинаев, секретарь райкома комсомола Х. Салимова, директор головной коконосушилки М. Агзамов);

Фаришский район (секретарь райкома партии С. Есимов, председатель райисполкома Б. Таджиев, секретарь райкома комсомола Ш. Бердиева, директор головной коконосушилки Д. Джураев);

Булунгурский район (секретарь райкома партии И. Хидиров, председатель райисполкома Р. Исаков, секретарь райкома комсомола Р. Абдурахманов, директор головной коконосушилки А. Тураев);

Паркентский район (секретарь райкома партии А. П. Алимов, председатель райисполкома А. И. Икматов, секретарь райкома комсомола Х. Д. Ирматов, директор головной коконосушилки З. Юлдашев).

СТАНОВЛЕНИЕ КОЛЛЕКТИВА

Кокономотальщицы Шафирканской шелкомотальной фабрики Камила Хакимова, Зулхумор Сафаева, Насиба Кадырова, Сабохат Маллаева досрочно выполнили полугодовые задания. Более 70 процентов выработанной ими «серебристой нити» принято первым сортом.

Для самого молодого коллектива среди родственных предприятий области этот успех особенно ценен. Ведь на фабрику пришли работать дети хлопкоробов, животноводов, механизаторов, впервые познакомившиеся с новой для этих мест профессией. Над молодым коллективом взяли шефство знатные работницы Бухарской шелкомотальной фабрики делегат XXVI съезда КПСС Фатима Вахабова, депутат Верховного Совета Узбекской ССР Валентина Дурова, Анна Мельник. Они побывали в Шафиркане, поделились опытом и мастерством, показали, как можно легче и быстрее выполнять те или иные технологические операции.

У молодого коллектива, переживающего пору становления, дела пошли на лад. В нынешнем году фабрика уже выработала продукции на три миллиона рублей — значительно больше, чем за соответствующий период прошлого года. Да и качество заметно улучшилось.

(УзТАГ).

ВИЗИТ ЗАВЕРШЕН

КИЕВ, 9 июня. (ТАСС). Президент Финляндской Республики М. Койвисто сегодня продолжил знакомство с Киевом. Он посетил мемориальный комплекс «Украинский государственный музей истории Великой Отечественной войны 1941—1945 годов», осмотрел новостройки города, исторические и архитектурные достопримечательности. Гость побывал в Институте электросварки имени Е. О. Патона АН УССР.

* * *

Президиум Верховного Совета Украинской ССР и правительство республики в честь главы дружественного государства дали обед. На обеде был член Политбюро ЦК КПСС, первый секретарь ЦК Компартии Украины В. В. Щербицкий.

* * *

КИЕВ, 10 июня. (ТАСС). Сегодня из Киева в Хельсинки отбыл Президент Финляндской Республики Мауно Койвисто. Он находился в нашей стране по приглашению Президиума Верховного Совета СССР и Советского правительства с официальным визитом.

На аэродроме его провожали член Политбюро ЦК КПСС, первый секретарь ЦК Компартии Украины В. В. Щербицкий, другие официальные лица.

БЕСЕДА В КРЕМЛЕ

9 июня член Политбюро ЦК КПСС, Председатель Совета Министров СССР Н. А. Тихонов принял в Кремле кандидата в члены Политбюро ЦК СЕПГ, заместителя Председателя Совета Министров, председателя государственной плановой комиссии ГДР Г. Шюрера, находящегося в Москве в связи с заседанием межправительственной комиссии по экономическому и научно-техническому сотрудничеству между СССР и ГДР.

В ходе беседы были обсуждены вопросы, связанные с работой этой комиссии и плановых органов обеих стран по претворению в жизнь договоренности об углублении взаимных экономических и научно-технических связей, достигнутой сторонами во время официального дружественного визита партийно-государственной делегации ГДР в Советский Союз в мае этого года.

В беседе, прошедшей в сердечной, товарищеской обстановке, принял участие председатель советской части межправительственной комиссии, заместитель Председателя Совета Министров СССР Л. А. Костандов.

(ТАСС).

В БЮРО ЦК КОМПАРТИИ УЗБЕКИСТАНА

На очередном заседании Бюро Центрального Комитета Компартии Узбекистана была заслушана информация о ходе сельскохозяйственных работ, подготовке к уборке урожая, заготовках продукции земледелия и животноводства. Подчеркнута важность усиления ухода за посевами хлопчатника, других сельскохозяйственных культур. Напряженная и продуктивная каждодневная работа на полях должна иметь целью получение, по ташкентской технологии, высокого и раннего урожая хлопчатника. Проанализировав ход заготовок коконов тутового шелкопряда, Бюро с удовлетворением констатировало, что в нынешнем году будет закуплено рекордное количество коконов — 33 тысячи тонн, это составляет 116 процентов к плану.

Бюро поручило министерствам сельского, плодоовощного хозяйства, областным и районным агропромышленным объединениям усилить темпы заготовок кормов, плодоовощей, обратило их внимание на необходимость полностью сохранить и донести до потребителя все, что вырастили земледельцы Узбекистана.

Бюро рассмотрело ход подготовки хозяйств и организаций агропромышленного сектора экономики к уборке урожая зерна и плодоовощей и дало обкомам, горкомам, райкомам партии, соответствующим министерствам и ведомствам необходимые поручения.

Обсужден вопрос о выполнении планов поставки кормового белка и создания мощностей по его выпуску в соответствии с Продовольственной программой СССР. Работа производственного объединения «Узбекгидролизпром», выпуск продукции на котором практически не превышает уровень 1980 года, признана не отвечающей требованиям дня. Госплану республики, Министерству пищевой промышленности, строительным министерствам и ведомствам поручено осуществить комплекс мероприятий по интенсификации отрасли.

Бюро рассмотрело отчет Министерства сельского хозяйства Узбекской ССР о ходе выполнения постановления IX пленума ЦК Компартии Узбекистана по развитию животноводства в хозяйствах Узглавзаготживпрома, Узглавкаракульпрома, «Узптицепрома», Узглавмежхозживпредприятия, отметило серьезные недостатки в работе министерства и его главков в руководстве производством продуктов животноводства на промышленной основе и обязало министерство, его главки и их органы на местах коренным образом улучшить руководство животноводческими комплексами и птицефабриками, осуществить конкретные меры по резкому повышению продуктивности животноводства.

Обсуждены дополнительные меры по увеличению производства и заготовок продуктов животноводства в 1983 году министерствами сельского, плодоовощного хозяйства, мясной и молочной промышленности, заготовок, Госкомсельхозтехникой Узбекской ССР, Главсредазирсовхозстроем. Этим министерствам и ведомствам поручено максимально использовать благоприятные условия пастбищного периода, улучшить организацию откорма и нагула скота на летних зеленых кормах, ускорить заготовку грубых кормов.

Обсуждены также дополнительные меры по улучшению изучения русского языка в общеобразовательных школах и других учебных заведениях республики.

Бюро рассмотрело некоторые другие вопросы хозяйственного и культурного строительства и приняло по ним соответствующие решения.

РЕШЕНИЯ XXVI СЪЕЗДА КПСС — В ЖИЗНЬ!

ЖАТВА — ЭКЗАМЕН СТРОГИЙ

● НА БОГАРЕ

ГОТОВНОСТЬ ПОЛНАЯ

ЕСТЬ ВСЕ ОСНОВАНИЯ РАССЧИТЫВАТЬ НА ВЫСОКИЕ НАМОЛОТЫ ЗЕРНА.

Бахмальская богара отзывчива на упорный труд. Хлеба уродились на славу. Мы намерены на круг собрать по 15 центнеров зерна.

Хозяйство получает семена известных сортов «сурхак», «унумли арпа». От результатов нашей работы на следующий год будет зависеть урожай во многих других хозяйствах.

К жатве мы подготовились неплохо. Техника распределена по ипатовским отрядам, сформированы экипажи комбайнов, которые будут работать в две смены. Приведен в порядок зерноток, где установлены дополнительные механизмы по очистке и транспортировке зерна. На выручку в горячую пору пришли к нам и шефы из Ташкента. Они помогли в ремонте техники, направили на уборку 20 автомашин.

Для страды разработали условия социалистического соревнования. Учреждены переходящие Красные знамена, вымпелы. Раз в пять дней подводим итоги и вручаем премии победителям. Цель одна — убрать урожай за десять—двенадцать рабочих дней, сдать Родине 3.155 тонн отборного зерна — на 800 тонн больше плана. Кроме этого, нужно вдоволь запасти кормов для животноводства.

Каждый комбайнер взял перед страдой обязательство. Наш признанный мастер, кавалер ордена Трудового Красного Знамени, депутат областного Совета И. Мустафакулов дал слово скосить хлеба на 400 гектарах. Рубеж высокий, но и я решил не отставать. Думаю намолотить на круг по 17 центнеров зерна.

И. ТАДЖИБАЕВ,
Комбайнер совхоза «Санзар» Бахмальского района.

Джизакская область.

✦ ЗЕРНО — ОСНОВА ПРОДОВОЛЬСТВЕННОГО ФОНДА СТРАНЫ. СЕГОДНЯ ГЛАВНАЯ ЗАДАЧА ЗЕМЛЕДЕЛЬЦЕВ РЕСПУБЛИКИ — В КОРОТКИЙ СРОК И КАЧЕСТВЕННО ПРОВЕСТИ ЕГО УБОРКУ, ВЕСЬ ВЫРАЩЕННЫЙ УРОЖАЙ КОЛОСОВЫХ ЗАСЫПАТЬ В ЗАКРОМА. НАДО ТАК ОРГАНИЗОВАТЬ РАБОТУ, ЧТОБЫ КАЖДОЕ ХОЗЯЙСТВО ЗА 10—12 РАБОЧИХ ДНЕЙ УСПЕШНО СПРАВИЛОСЬ С ЗАДАНИЕМ.

✦ С первых дней уборки урожая необходимо наладить очистку ячменя и пшеницы в колхозах и совхозах, усилить темпы сдачи зерна государству, организованно вести засыпку семян в семенные фонды. Семена — основа будущего урожая.

✦ ВЫШЕ ТЕМПЫ УБОРОЧНЫХ РАБОТ! УСПЕХ СТРАДЫ ОБЕСПЕЧАТ ВЫСОКАЯ ТРУДОВАЯ И ТЕХНОЛОГИЧЕСКАЯ ДИСЦИПЛИНА, ИСПОЛЬЗОВАНИЕ БРИГАДНОГО МЕТОДА, ВЫСОКИЙ НАКАЛ СОЦИАЛИСТИЧЕСКОГО СОРЕВНОВАНИЯ НА ХЛЕБНОЙ НИВЕ РЕСПУБЛИКИ.



По полторы-две нормы в смену выполняют на уборке пшеницы передовые комбайнеры колхоза «Кызыл Октябрь» Кумкурганского района Сурхандарьинской области. Такой высокий темп на жатве обеспечивается четким взаимодействием всех звеньев уборочно-транспортного отряда и социалистическим соревнованием среди механизаторов за высококачественное проведение страды. На снимках: передовые комбайнеры комсомольцы Маманазар Эшбоев, Джуманазар Норбаев и Файзулла Рахматов; уборка пшеницы на хлебной ниве хозяйства.

Фото Е. ХУДЖАМБЕРДЫЕВА (УзТАГ).



● СБЕРЕЧЬ УРОЖАЙ

НИ ЗЕРНЫШКА НА ДОРОГЕ

КАРШИ. **(Соб. корр.).** Госплемзавод «Узбекистан» Бахористанского района — хозяйство каракулеводческое, но там и хлебное богарное поле занимает около трех тысяч гектаров.

Сейчас здесь идет уборка зерна колосовых. Работают 10 комбайнов, столько же грузовых автомобилей.

Нынче в госплемзаводе намечено произвести 3.500 тонн зерна, половину сдать государству, остальное оставить на фураж.

Как убрать урожай без потерь? Об этом беседую с комбайнером Рузматом Саидовым.

— Перед началом страды я особенное внимание уделил герметизации бункера, отладке механизма подачи зерна в грузовую автомашину. Зато сейчас потерь зерна у меня нет. Так же обстоит дело и у моих товарищей.

Есть ли потери на пути в заготпункт? На этот вопрос отвечает водитель автомобиля Турды Саидов.

— Расстояние от поля до тока небольшое — 6 километров. Дорога ровная. Герметизацию кузова тщательно проверяют еще в парке, так что потери зерна в дороге исключены.

Действительно, на пути следования от поля до тока не было видно ни одного зернышка.

В этот день было доставлено на ток 40 тонн ячменя, а завтра ожидается в два раза больше.

Темпы уборочной нарастают. Конвейер поле — бункер — ток работает надежно.

Кашкадарьинская область.

● ЗАБОТА О ХЛЕБОРОБЕ

В КОРОТКИЕ ЧАСЫ ОТДЫХА

В совхозе «Каттакурган» создано пять отрядов, работающих по ипатовскому методу. Все они обеспечены передвижными вагончиками и вместительными палатками. Имеются походные кухни, душевые, цистерны с питьевой водой, транзисторные приемники. В красные уголки доставляются свежие газеты и журналы.

Много дел у звена по идеологическому и культурно-бытовому обслуживанию жатвы. Оно выпускает «боевые листки», организует концерты художественной самодеятельности, показ кинофильмов. Для проведения политинформаций, бесед и лекций на жатву мобилизовано 50 агитаторов. Ими руководит секретарь парткома совхоза Яхшинор Халмурадов.

— Хороший фильм, доходчивое слово агитатора, проникновенные строки «боевого листка» — вот арсенал наших средств в борьбе за урожай, — говорит он.

Да, успех жатвы зависит не только от готовности комбайнов, но и от условий труда и отдыха людей. Взять, к примеру, кинопередвижку. Она в совхозе одна. Стало быть, хлеборобы могут посмотреть фильм раз в пятидневку. Этого недостаточно. Надо изыскать дополнительные возможности, подключить к этому районную и областную конторы по кинофикации, видимо, есть смысл командировать на период жатвы кинопередвижки из других районов, где зерновые не выращивают.

И автолавка в хозяйстве одна. И, понятно, не может ежедневно бывать на полевых станах хлеборобов — слишком большие расстояния. Можно для этого оборудовать крытую бортовую машину или легковой фургон.

Хорошо оборудованы в совхозе зерноочистительные тока. Здесь есть столовые и буфет, имеются комнаты отдыха, организовано трехразовое горячее питание.

Хлеба в совхозе раскинулись на площади 13.600 гектаров. Их наметили убрать за 10—12 рабочих дней. За световой день каждым комбайном надо убрать зерновые с 18—19 гектаров.

От этого зависит сохранность и качество зерна. Хозяйство намерено снять с каждого гектара десять центнеров хлеба. Такой урожай накоплен, и дело теперь за организованностью, дисциплиной, высокой трудовой отдачей.

В. КАРИМОВ,
Соб. корр. «Правды Востока».

Самаркандская область, Советабадский район.

ЛЕНИНСКОЙ ПАРТИИ ПОСВЯЩАЕТСЯ

Книжно - иллюстративная выставка «Испытанный авангард советского народа», посвященная 80-летию Второго съезда РСДРП, открылась 9 июня в Государственной публичной исторической библиотеке. Представленные здесь материалы рассказывают о создании пролетарской партии нового типа. Экспонируются воспоминания делегатов съезда, принятые им документы. Особое внимание привлекает первое издание трудов В. И. Ленина, в которых разработаны идейные, политические и организационные принципы построения партии.

Выставка раскрывает многогранную деятельность КПСС на различных этапах социалистического и коммунистического строительства, наглядно показывает великие завоевания советского народа, одержанные под руководством Коммунистической партии, ее руководящую и направляющую роль в жизни нашего общества.

(ТАСС).

В ОБЪЕДИНЕННЫХ ВООРУЖЕННЫХ СИЛАХ ГОСУДАРСТВ — УЧАСТНИКОВ ВАРШАВСКОГО ДОГОВОРА

С 30 мая по 9 июня 1983 г. на территориях Германской Демократической Республики, Польской Народной Республики, Чехословацкой Социалистической Республики и в южной части Балтийского моря проведено совместное командно-штабное учение союзных армий и флотов под условным наименованием «Союз-83».

Учением руководил главнокомандующий Объединенными вооруженными силами государств — участников Варшавского Договора Маршал Советского Союза В. Г. Куликов.

В ходе учения отрабатывались вопросы управления войсками и взаимодействия штабов союзных армий и флотов при ведении ими совместных действий.

Цели учения достигнуты. Учение прошло организованно и показало возросший уровень оперативно-тактической подготовки генералов, адмиралов и офицеров. Оно способствовало дальнейшему слаживанию высших штабов, совершенствованию взаимодействия между ними, укреплению боевого содружества личного состава братских армий.

Штабы и войска обозначения, принимавшие участие в учении, возвращаются в места постоянной дислокации.

ПЛЕНУМ ОБКОМА ПАРТИИ

10 июня в Самарканде состоялся пленум Самаркандского обкома партии. Его участники обсудили ход выполнения решений XXVI съезда партии, ноябрьского (1982 г.) Пленума ЦК КПСС, указаний Генерального секретаря ЦК КПСС товарища Ю. В. Андропова о расширении производства товаров народного потребления. С докладом выступил председатель облисполкома С. Х. Хамракулов.

Намечены дополнительные меры по улучшению обеспечения населения товарами широкого потребления в 1983—1985 годах, повышению их качества.

На пленуме выступил первый секретарь Самаркандского обкома партии Р. С. Ашуралиев. (УзТАГ).

Собрание актива

Состоявшееся в Бухаре 10 июня собрание партийного актива Бухарской области обсудило задачи областной партийной организации, вытекающие из решений XXVI съезда КПСС, ноябрьского (1982 г.) Пленума ЦК партии, рекомендаций Генерального секретаря ЦК КПСС товарища Ю. В. Андропова о расширении производства товаров народного потребления и дополнительных мерах по улучшению обеспечения ими населения в 1983—1985 годах. С докладом выступил председатель Бухарского облисполкома Н. Н. Нарзуллаев.

На собрании выступил первый секретарь обкома партии А. К. Каримов.

(УзТАГ).

ЗВОНКАЯ ЛИРА ПОЭТА

Бесценно значение творчества А. С. Пушкина для культуры великого русского народа, всех братских народов нашей страны. Его звонкая лира и сегодня обогащает писателей и поэтов, пишущих на разных языках. Великий поэт мечтал о единстве народов, их дружбе и братстве, и сейчас это стало нашей действительностью.

Так говорили участники состоявшегося 10 июня в Ташкенте заключительного вечера традиционных пушкинских чтений. В нем приняли участие видные узбекские писатели и поэты.

(УзТАГ).

Партийная жизнь: идеологической работе — высокую эффективность

МЕРА ЗРЕЛОСТИ

ДВА ГОДА СО СЛУШАТЕЛЯМИ ШКОЛЫ МОЛОДЫХ КОММУНИСТОВ

Еще не состоялся Второй съезд РСДРП, с которого начнется отсчет рождения партии нового типа, но уже была ленинская работа «Письмо к товарищу о наших организационных задачах». Ленин разработал в ней структуру построения партии снизу доверху, особую роль отвел ее низовому звену. «Каждый завод должен быть нашей крепостью», — писал он.

Когда Е. Пак произнес ленинскую фразу, пропагандист удивился: не рекомендовал он этой статьи слушателям, больше говорили о книге «Что делать?», в которой подробно изложены идейные и организационные основы будущей партии. Что ж, тем лучше, пометил пропагандист себе в дневник эту работу на будущее. Как не поддержать инициативу слушателя познакомиться сверх программы с еще одной ленинской работой? И чтобы убедиться, насколько глубоко Е. Пак разобрался в статье, пропагандист спросил:

— На какое основное звено социал-демократического движения обратил внимание Владимир Ильич?

— Именно на заводские кружки, — ответил слушатель.

— Верно, — продолжил пропагандист. — Ленин подчеркнул, что кружки особенно важны, и вот почему: главная сила движения — в организованности рабочих на заводах. Как писал Ильич, крупные заводы «включают в себя не только преобладающую по численности, но еще более преобладающую по влиянию, развитию, способности ее к борьбе часть всего рабочего класса».

В школе молодого коммуниста партийной организации НПО «Технолог» шло итоговое занятие по теме: «Первичные партийные организации — основа партии, политическое ядро трудовых коллективов. Повышение роли и ответственности первичных партийных организаций в решении экономических и социально-политических задач в свете решений XXVI съезда КПСС». Ведет занятие Р. М. Яматов. В группе слушателей в основном коммунисты — рабочие.

— Ответьте, пожалуйста, на такой вопрос: как проявляется авангардная роль коммунистов? — спросил Р. М. Яматов.

— Отвечу на примере нашей бригады электромонтажников, — сказал Е. Пак. — От нее зависит, насколько качественно и в срок будет смонтирована электрочасть к агрегатным станкам. Я так скажу: большая заслуга Владимира Ивановича Казанцева, Виктора Яковлевича Лисенкова, Олега Борисовича Евдокимова, Георгия Петровича Комиренко, а они все коммунисты, в том, что коллектив работает с высокой отдачей. А особенно проявляется их организующая роль в напряженные дни, когда надо справиться с ответственным или срочным заданием в назначенное время, трудятся они с двойной отдачей.

— Значит, коммунистов отличает высокая организованность. Мы вначале говорили о работе В. И. Ленина и заводских кружках. Как сегодня осуществляется указание вождя о партийных ячейках?

— Мне думается, заводские ячейки — это прототипы сегодняшних первичных партийных организаций, — вступает в беседу Р. Машарипова. — Они являются основой партии, сказано в Уставе. И это потому, — продолжает она, заглядывая в конспект, — что здесь соблюдаются всеобщая форма объединения коммунистов и принцип их вхождения в одну из партийных организаций. Это и исходная база формирования всех партийных органов снизу доверху. И, наконец, действуют они в трудовых коллективах, составляя их политическое ядро, как хорошо это показал Евгений на примере. Через коммунистов партия мобилизует трудящихся на выполнение хозяйственных и социально-экономических задач.

— Верно подчеркнула Рано. Еще на Втором съезде РСДРП Ленин отстоял в Уставе важнейшее организационное условие — обязательную работу члена партии в одной из партийных организаций. Нам интересно было бы проследить, как партия проявляет заботу о повышении роли партийных ячеек. В течение года мы изучали решения съездов партии, давайте вспомним, на каких говорилось о них. Напомню, что до революции партийные ячейки в основном выполняли пропагандистские, агитационные, организационные функции среди рабочего класса. Что нового пришло с Октябрьской революцией?

— Правящая партия большевиков была призвана заниматься теперь и хозяйственным строительством, — начала свое выступление Т. Лексина. — На VIII партконференции в 1919 году это записано в решении, а на X съезде в резолюции сказано, что партийные ячейки должны превратиться в опорные (боевые) пункты партии в решении хозяйственных вопросов. На XIV сезде в Устав включено положение о том, что внутри партячейки необходимо создать цеховую ячейку.

— Другими словами, — вступил в разговор пропагандист, — партия сочла нужным внести дополнение в структуру партийных ячеек. И к 1930 году стали появляться партгруппы. XVII съезд партии утвердил это новшество. Теперь перейдем ближе к нашему времени. Партия всегда была заинтересована в повышении роли первичных организаций. Мирзаакбар Муратов, что вы скажете по этому поводу?

— Готовя реферат по теме, я обратил внимание, что еще XVIII съезд повысил ответственность партийных организаций, предоставив им право контроля деятельности администрации, тогда — партийным организациям производственного типа, а на XXIV съезде это право распространилось и на другие первичные организации.

— Разрешите мне? — попросил слова С. Попов. — На XXIII съезде КПСС было сказано, что первичные партийные организации играют решающую роль в осуществлении политики партии. И последующие съезды отметили: надо и дальше усиливать их влияние в трудовых коллективах. Уровень партийного руководства во многом зависит от того, насколько боевита первичная партийная организация.

— К сказанному надо добавить, — заключил пропагандист, — недавно в Тбилиси состоялась Всесоюзная научно-практическая конференция, самим фактом созыва которой ЦК КПСС подчеркнул необходимость крутого поворота всей партии к вопросам повышения роли первичных парторганизаций в развитии общественной и производственной активности трудящихся, укреплении дисциплины, совершенствовании стиля работы...

Тема, избранная для изучения слушателями школы, — крайне актуальна в современных условиях. От первичных партийных организаций зависит реализация растущих воспитательных возможностей социалистического общества, формирование высоких гражданских качеств личности, коллективистского, патриотического и интернационалистского сознания и поведения. Именно они несут ответственность за все стороны деятельности и развития трудового коллектива, за создание в нем здорового морально-психологического климата.

«Правда Востока» писала о работе первичной парторганизации коллектива научно-производственного объединения «Технолог», о той большой организаторской работе, которую ведут больше пятисот коммунистов, сорок шесть партийных групп по мобилизации трудового коллектива на выполнение решений XXVI съезда КПСС по повышению эффективности и качества работы, превращению предприятия, по образному ленинскому выражению, в «нашу крепость».

Четырнадцать молодых коммунистов и кандидатов в члены КПСС — малая толика большой и мощной организации. Партийное пополнение изучает историю партии, стремится почувствовать себя частицей огромного, отлаженного механизма внутрипартийной работы. Это важно и для всей партийной организации объединения, которую пополняют лучшие рабочие, передовики, ударники коммунистического труда.

Разговор в учебном классе парткома по теме итогового занятия перешел в русло обсуждения практических дел партийных организаций объединения, его подразделений, в которых трудятся слушатели школы. Б. Музафаров, А. Катков, Л. Ихсанова и другие вступали в активную беседу, цель которой не только закрепить, углубить пройденный материал, повысить уровень политической культуры, но и повлиять на идейную зрелость личности.

И это удается пропагандисту кандидату технических наук главному инженеру проекта Р. М. Яматову

М. САДВАКАСОВ.
Корр. «Правды Востока».

ВОПРОСЫ ТЕОРИИ

ЯЗЫК ДРУЖБЫ И БРАТСТВА

История ведет отсчет седьмого десятилетия Союза Советских Социалистических Республик. Наш великий Союз предстает сегодня перед всем миром как дружная семья более ста наций и народностей, совместно участвующих в процессе совершенствования развитого социалистического общества. Важными факторами, способствующими укреплению их интернационального единства и сплоченности, явились подлинно демократическое решение ленинской Коммунистической партией национального вопроса, доставшегося нам в наследство от прошлого, свободное развитие всех наций и народностей, создание условий для расцвета и взаимообогащения национальных культур и языков, развитие и распространение русского языка, добровольно принятого советскими людьми в качестве средства межнационального общения.

* * *

Еще задолго до Октября В. И. Ленин всесторонне обосновал принцип свободы и равенства всех наций, их культур и языков. В этом вождь революции видел непременное условие устранения национальной вражды, установления отношений взаимного доверия между всеми народами страны. «Признание равноправия наций и языков, — писал он, — дорого для марксистов не только потому, что они самые последовательные демократы. Интересы пролетарской солидарности, товарищеского единства классовой борьбы рабочих требуют самого полного равноправия наций для устранения самомалейшего национального недоверия, отчуждения, подозрительности, «вражды» (Полн. собр. соч., т. 25, с. 145). Эти ленинские идеи стали для партии программными, получили отражение в требовании отмены обязательного государственного языка, который насильственно навязывался царизмом и потому вел к неравноправному, подчиненному положению языков «негосударственных».

В ходе социалистического строительства происходил быстрый подъем культурного уровня десятков наций и народностей, наращивался духовный потенциал всего советского общества. Работа по развитию национальных культур и языков народов СССР, проведенная в кратчайшие исторические сроки, поражает размахом, большими результатами. Все нации и народности получили возможность не только обучать детей на родном языке, но и активно включиться в самостоятельное историческое творчество, развивая социалистическую экономику, государственность и культуру.

Только при Советской власти около 50 народов нашей страны получили собственную письменность. Мы имеем все основания с гордостью говорить об этом факте, сыгравшем существенную роль в том, что все нации и народности вышли на единый для всего Союза ССР высший уровень достижений цивилизации и культуры.

Социализм стал синонимом свободного и всестороннего прогресса наций, их культур и языков, дав небывалый толчок развертыванию творческой энергии народа. Практика социализма подтвердила ту истину, что нет «второсортных» языков и культур. Каждая нация и народность в условиях свободного развития способна создать духовные творения глубокого содержания и большого эмоционального накала, обогащающие отечественную и мировую культуру.

«Ленинские заветы, ленинские принципы национальной политики для нас священны», — отмечал товарищ Ю. В. Андропов.

Это касается и осуществления политики партии в области национальных языков. На равноправных началах ныне взаимообогащаются, развиваются, способствуя расцвету культур, свыше ста тридцати языков наций, народностей, национальных и этнических групп. Более чем на 70 языках создаются художественные произведения, на 67 ведется радиовещание, на 52 печатаются учебники для средней школы, на 42 идут театральные спектакли, на 46 издаются журналы...

Успехи в решении национального вопроса — в том числе в сфере языковой — отнюдь не означают, конечно, что исчезают все проблемы, которые порождает сам факт жизни и труда в рамках единого государства множества наций и народностей. И отношение к языку является одним из важнейших факторов правильной, научно выверенной национальной политики. Все процессы в языковой жизни народов СССР развертываются на добровольных, последовательно демократических началах. Свобода и фактическое равенство наций и народностей создают условия для всестороннего проявления национальных языковых симпатий людей. Одновременно происходят многосторонние и глубинные процессы обогащения языков на основе общественной практики, более быстрое развитие и распространение тех из них, на которых наиболее целесообразно организовать обучение, книгоиздание. Однако это, разумеется, не означает насильственного навязывания и насаждения языка одних наций в ущерб другим. Так, язык обучения детей в нашей стране определяется на сугубо добровольной основе. И стремление многих родителей обучать детей на более распространенном, более удобном языке объективно подтверждает это.

Например, из числа народов, которые обрели свою письменность в годы Советской власти, примерно половина впоследствии стала добровольно обучать своих детей на языках территориально и этнически близких наций. В одних случаях численность лиц, говорящих на том или ином национальном языке, возрастает, а в других, наоборот, уменьшается. Главное при этом — не допускать односторонности в оценках, реалистически подходить к действительному развитию языковых процессов.

Укрепление дружбы народов, взаимного доверия между ними, единение вокруг общих идеалов и целей ведут к возникновению и развитию более крупных и жизнеспособных языковых общностей. Разумеется, этот процесс отнюдь не устраняет ни национальных различий, ни осознания людьми своей национальной принадлежности. Социализм сохраняет и обеспечивает свободу проявления национальных особенностей, пользования прогрессивными традициями и обычаями. Конечно, при этом надо помнить, что в духовном наследии, традициях, быту каждой нации есть не только хорошее, но и устаревшее, отжившее. И здесь важно не консервировать искусственно то, от чего отказалась уже сама жизнь.

Одна из наших повседневных реальностей — многонациональный состав населения как всего государства, так и каждой республики, области, района, подавляющего большинства трудовых коллективов. Заметную роль в процессах всестороннего сближения советских наций и народностей, в формировании единой интернациональной культуры играет поэтому сотрудничество и взаимообогащение языков. В Советском многонациональном государстве постепенно выработались рациональные, проверенные практикой формы такого сотрудничества. В. И. Ленин писал, что «потребности экономического оборота всегда заставят живущие в одном государстве национальности (пока они захотят жить вместе) изучать язык большинства» (т. 23, с. 423). Равноправие языков ускоряет демократическое, добровольное решение вопроса о языке межнационального общения.

В результате осуществления ленинской национальной политики в нашей стране происходит интернационализация всех сторон общественной жизни, взаимообогащение и расцвет национальных культур. Получили широкий простор для всестороннего и равноправного развития родной язык и литература каждой нации и народности СССР. Всем гражданам Конституцией СССР реально обеспечено право пользоваться родным и языками других народов Советского Союза. В то же время в современных условиях, когда сложилась и укрепляется новая историческая общность людей, когда экономика страны превратилась в единый народнохозяйственный комплекс, возрастает значение русского языка, добровольно принятого советскими гражданами в качестве средства межнационального общения.

Русский язык — это, говоря ленинскими словами, язык наиболее «удобный» и «выгодный» в качестве средства межнационального общения. Во-первых, по данным переписи 1979 года, 58,6 процента населения страны, то есть большинство советских граждан, назвали его своим родным языком. Во-вторых, это язык великой русской культуры, играющей передовую роль в создании и развитии новой, социалистической цивилизации, активно впитывающей и перерабатывающей все завоевания мировой прогрессивной культуры. В-третьих, это язык народа, завоевавшего огромный авторитет и глубокое уважение всех наций и народностей СССР преданностью революции и социализму, бескорыстной помощью в деле их всестороннего социального и культурного прогресса.

Свободное владение русским языком наряду с родным, как отмечается в многочисленных письмах, поступающих в партийные и советские органы, в редакции средств массовой информации, становится потребностью каждого советского человека, служит дальнейшему сближению всех наций и народностей, укреплению их дружбы, приобщению граждан СССР к духовным ценностям отечественной и мировой культуры, достижениям научно-технического прогресса. С каждым годом повышается удельный вес людей, добровольно изучающих русский язык: только за семидесятые годы число граждан нерусской национальности, свободно владеющих русским языком, возросло до 61,3 млн., что составляет около половины всего нерусского населения страны. Кроме того, в 1970 году 13 миллионов, а в 1979 году 16,3 миллиона людей нерусской национальности назвали русский родным языком. В общей сложности им свободно ныне владеют 62 процента представителей нерусских национальностей. Сегодня массовый характер принимает свободное владение двумя языками, один из которых, как правило, русский. Это факт исключительного политического и социального значения, яркий показатель усиления общения и всестороннего сотрудничества народов СССР.

Распространение двуязычия имеет особое значение для расцвета и сближения национальных культур, укрепления единой советской культуры. Добровольное изучение и использование в повседневной жизни двух и более языков — самый весомый аргумент в идейном споре с недругами социализма, твердящими о «насильственном навязывании» русского языка, о якобы происходящем «вытеснении» национальных языков. В нашей стране дружбе и сотрудничеству равноправных наций, народностей, естественно, сопутствуют дружба и сотрудничество равноправных языков.

В ходе социалистического и коммунистического строительства у наших людей выработался настоящий «языковый интернационализм» — глубокое уважение к своеобразию языков и культур всех наций и народностей, сплотившихся в социальную и интернациональную общность — единый советский народ.

Взаимодействие языков способствует их обогащению и развитию, дальнейшему сближению национальных культур. Произведения таких литераторов, пишущих по-русски, как киргиз Чингиз Айтматов, абхаз Георгий Гулиа, азербайджанец Чингиз Гусейнов, узбек Раим Фархади, казах Олжас Сулейменов, чукча Юрий Рытхэу, многих представителей народов Севера, Сибири и Дальнего Востока, не только служат вкладом в единую интернациональную культуру советского народа. В известной мере они обогащают и русский язык — ярким реалистическим воспроизведением особенностей национальной культуры, приметами национального быта, черт характера, психологии. Русский язык — и этому способствует, в частности, высокая переводческая культура, имеющая многовековые традиции, — все в большей мере играет роль своего рода моста между всеми языками, помогая взаимообогащению национальных культур.

Проявляя заботу об укреплении дружбы и сотрудничества народов СССР во всех сферах нашей жизни, партия особое значение придает тому, чтобы граждане нашей страны овладевали языком межнационального общения. В соответствии с предложениями, поступившими из союзных и автономных республик, недавно принято постановление ЦК КПСС и Совета Министров СССР о дополнительных мерах по улучшению изучения русского языка в общеобразовательных школах и других учебных заведениях союзных республик. В нем намечен комплекс мероприятий, направленных на создание условий, облегчающих населению национальных республик изучение русского языка, расширение и улучшение подготовки учительских кадров, повышение их квалификации. Предусмотрены дополнительные меры по выпуску учебников, учебных пособий, словарей, методической и художественной литературы, по широкому распространению опыта лучших учителей, партийных и советских органов, общественных организаций в деле удовлетворения стремления учащейся молодежи к овладению русским языком.

Русский язык играет все большую роль в укреплении содружества строителей коммунизма. Он является ныне не только основным языком научно-технического и культурного обмена между советскими народами, но и главным посредником в процессе обогащения их духовной жизни.

Известно, что в течение долгих веков проблема языков была камнем преткновения многих государств и антагонистических обществ. Она остается причиной острейших столкновений в буржуазном мире, что можно видеть на примере противоречий между англоязычным и франкоязычным населением Канады, фламандцами и валлонами в Бельгии. Настоящими изгоями общества являются миллионы иностранных рабочих в странах Западной Европы, национальные меньшинства в других капиталистических странах, коренное население — аборигены ЮАР и Австралии, многие национальные и языковые группы в США.

Социализм, уничтожив антагонистические классы, впервые в истории добился преодоления антагонизмов между нациями, обеспечил свободное и всестороннее развитие их культур и языков. В этом — великое прогрессивное значение исторического опыта СССР, в том числе и в решении национально-языковой проблемы.

К. ХАНАЗАРОВ.
Доктор философских наук, профессор.
г. Ташкент.

(«ПРАВДА» за 10 июня)

МЕЖДУНАРОДНАЯ ИНФОРМАЦИЯ

ИНТЕРВЬЮ АФГАНСКОГО ЛИДЕРА

КАБУЛ, 9 июня. (ТАСС). Советский Союз всегда выступал и выступает за мир и социальный прогресс. Мирные инициативы СССР представляют собой реалистическую программу предотвращения угрозы ядерной войны и поэтому встречают широкую поддержку всех прогрессивных и миролюбивых сил, в том числе и афганского народа. Об этом заявила в беседе с корреспондентом ТАСС член Политбюро ЦК НДПА, Председатель Организации мира, солидарности и дружбы ДРА Анахита Ратебзад. Миролюбивая политика, проводимая КПСС и советским правительством, отметила она, — яркое воплощение великих ленинских идей, и не случайно именно Страна Советов была первым государством, принявшим Декрет о мире.

Сегодня человечество как никогда нуждается в мире. Сложная политическая обстановка — результат милитаристских устремлений империализма, возглавляемого США, которые пытаются поставить мир на грань войны. В этих условиях призыв Советского Союза к миру и безопасности, обузданию гонки вооружений звучит как голос разума, призывающего понять, к какой катастрофе империалисты ведут планету. Вот почему миролюбивый афганский народ поддерживал и поддерживает советские мирные инициативы, любой позитивный шаг в пользу сохранения мира на земле. Мы надеемся, что созываемая в Праге в ближайшее время всемирная ассамблея «За мир и жизнь, против ядерной войны» внесет свой вклад в спасение человечества от ядерной угрозы.

СЕССИЯ СОВЕТА НАТО

ПАРИЖ (ТАСС). 9 июня во французской столице открылась сессия совета НАТО на уровне министров иностранных дел 16 стран — членов этого агрессивного блока.

Политические наблюдатели подчеркивают, что нынешняя сессия совета является прямым продолжением вильямсбергской встречи «семерки», где было положено начало сколачиванию военной коалиции против социалистических стран, подтвержден курс Вашингтона на дальнейшее форсирование ядерных вооружений, на саботаж советско-американских переговоров в Женеве. «Цель Рейгана, — пишет в этой связи французская газета «Юманите», — загнать женевские переговоры в тупик с тем, чтобы под предлогом их провала, организованного самими Соединенными Штатами, начать с декабря этого года развертывание в Западной Европе 572 ракет «Першинг-2» и крылатых ракет».

Это подтвердил и министр обороны США К. Уайнбергер. В выступлении по американскому телевидению он заявил: Вашингтон исходит из того, что на советско-американских переговорах в Женеве соглашение не будет подписано. «Мы полным ходом ведем подготовку к развертыванию ракет в Европе».

Наблюдатели особо выделяют, что нынешняя сессия блока впервые после 17-летнего перерыва собралась в столице Франции, покинувшей в 1966 году военную организацию НАТО. В этой связи обращают внимание на то, что, по мнению руководящих деятелей Североатлантического блока, «правительство Миттерана более благоприятно относится к НАТО, чем предыдущие правительства».

Парижская сессия вслед за совещанием «семерки» в Вильямсберге демонстрирует, что США и верхушка НАТО претендуют на роль «командного органа», диктующего свою волю всему Западу. Для большинства государств Североатлантического договора участие в принятии решений на парижской сессии сведено почти к нулю. От них ожидают лишь подтверждения установок, данных «семеркой», в частности, по вопросу о ракетах средней дальности.

В то же время обозреватели отмечают, что во влиятельных кругах европейских стран и среди партнеров Вашингтона по НАТО нет единства в вопросе развертывания американских ракет.

Стараясь во что бы то ни стало закрепить НАТО на продиктованном Вашингтоном милитаристском курсе, рейгановская администрация мобилизовала все средства давления на своих партнеров. Одновременно американская администрация и сам глава Белого дома пытаются создать впечатление о «миролюбии» США и их «гибкости» в вопросах разоружения. Выступая в Вашингтоне в канун сессии НАТО, президент Рейган посулил, что на переговорах в Женеве американская делегация будто бы продемонстрирует «новый гибкий подход» к проблеме ограничения и сокращения стратегических вооружений.

Но, как свидетельствует сама американская печать, все эти посулы — пустая демагогия: Рейган по-прежнему добивается ликвидации советских ракет, оставляя в неприкосновенности те ядерные средства США, которым противостоят эти ракеты.

ПРЕДЛОЖЕНИЕ ОТВЕРГНУТО

НИКОСИЯ, 10 июня. (ТАСС). Иран отверг предложение президента Ирака Саддама Хусейна заключить соглашение о прекращении военных действий в районе Персидского залива, а также специальное соглашение, обязывающее обе стороны избегать нанесения ударов по населенным пунктам. Об этом заявил в интервью агентству ИРНА представитель МИД Ирана.

ВЕСТИ С РАЗНЫХ ШИРОТ

● СЕССИИ

▲ Чрезвычайная сессия Общеарабского народного конгресса открылась в сирийской столице. Ее участники — представители политических партий, профсоюзов, молодежных, женских организаций — обсудят задачи, стоящие перед прогрессивной общественностью арабских стран в связи с варварской агрессией Израиля против Ливана и заключением навязанного Соединенными Штатами ливано-израильского соглашения.

● НОВОЕ ПРАВИТЕЛЬСТВО

▲ В Лиссабоне приведено к присяге новое правительство Португалии, возглавляемое лидером социалистической партии Мариу Соаришем. Создание нового правительства стало возможным в результате соглашения между социалистической и социал-демократической партиями. Оно предусматривает, в частности, проведение курса «жесткой экономии», продолжение денационализации, наступление на права профсоюзов.

● РАСПРАВЫ

▲ Жестокую расправу учинили израильские охранники над узниками концентрационного лагеря особо строгого режима Ансар. По свидетельству жителей окрестных деревень, они открыли огонь по участникам состоявшейся там манифестации, тяжело ранив пятерых заключенных.

● РАЗОБЛАЧЕНИЯ

▲ Британские вооруженные силы участвуют в операциях против патриотов Сальвадора, помогая Соединенным Штатам. Такое обвинение выдвинул кандидат в члены парламента от либеральной партии Джеймс Уолш. Выступая на предвыборном митинге в Арунделе (графство Сассекс), он, в частности, заявил, что в боевых операциях принимают участие подразделения специальной авиадесантной службы (САС). Головорезы из САС, «прославившиеся» в Северной Ирландии и во время фолклендского кризиса, были, по словам Дж. Уолша, переброшены в Сальвадор из Белиза. Дж. Уолш сказал, что информация, которой он располагает, была получена им из британских военных кругов.

● МИЛИТАРИЗМ

▲ В ФРГ продолжается разработка новых видов вооружений. На обсуждении комиссии бундестага по вопросам обороны находится программа оснащения Бундесвера новыми боевыми вертолетами, которые должны быть приняты на вооружение в середине 80-х годов. В соответствии с этой программой министерство обороны ФРГ предусматривает закупить более 200 новых вертолетов ПАХ-2, оснащенных более совершенным и мощным ракетным вооружением, а также электронной системой управления.

▲ Как сообщает газета «Уолл-стрит джорнэл», принято решение заказать корпорации «Литтон индастриз» еще три ракетных крейсера общей стоимостью 926,1 млн. долларов. Строительство этих кораблей, которые будут оснащены ядерным оружием, начнется в 1984 году. По свидетельству газеты, шесть таких крейсеров уже сошли со стапелей предприятий «Литтон». Параллельно с созданием новых военных судов вашингтонская администрация стремится оснастить их новейшим вооружением. По сообщению газеты, «Макдоннелл-Дуглас» получила заказ на строительство 84 самолетов морской авиации «F-18» и «A-18».

ОЧЕРЕДНОЙ ПРОПАГАНДИСТСКИЙ ТРЮК

ВАШИНГТОН, 10 июня. (ТАСС). Очередным пропагандистским трюком администрации Рейгана стал доклад государственного департамента США, лицемерно озаглавленный «Безопасность и контроль над вооружениями: поиски более стабильного мира».

Истинная и главная цель этого опуса — сбить волну резкой критики в адрес милитаристского курса Белого дома, нейтрализовать принявшее в США небывалый размах движение протеста против военных приготовлений Вашингтона. В попытке решить эту задачу авторы не брезгуют преднамеренной фальсификацией фактов. Без зазрения совести они утверждают, что именно США, а не СССР добиваются устранения опасности ядерной войны, обеспечения подлинного мира на планете и что будто бы от вашингтонских администраций исходили все без исключения инициативы, приведшие к заключению соглашений и договоренностей о контроле над вооружениями.

Одновременно, запугивая американцев мифической «советской военной угрозой», авторы доклада пытаются вдолбить им в головы тезис о необходимости для США и впредь выступать на международной арене исключительно с позиции силы, наращивать арсеналы ядерных вооружений, оправдывая тем самым наглые притязания американского империализма на глобальное военное превосходство.

РАДУЕТ ИСКУССТВО УЗБЕКСКИХ ДРУЗЕЙ

В Алма-Ате с успехом проходят гастроли Государственного узбекского академического театра драмы имени Хамзы. Алматинцы и гости столицы Казахстана с чувством удовлетворения просмотрели постановки «Заря революции» К. Яшена, «Бунт невесток» С. Ахмада, «А дальше — тишина» А. Дельмара, «Долг» У. Умарбекова. Тепло принят спектакль классика казахской драматургии М. Ауэзова «Абай», в постановке которого на сцене узбекского театра активно участвовал директор и главный режиссер Казахского государственного академического театра драмы имени М. Ауэзова народный артист СССР А. Мамбетов.

Впечатлениями делится народный художник Казахской ССР, лауреат Государственной премии республики А. Г. Галимбаева:

— Сильное впечатление производит спектакль «Абай» в исполнении узбекских друзей, как и другие их постановки. Я восхищена тем, с какой глубиной они доносят до зрителя образ выдающегося казахского мыслителя и просветителя. Уверена, что нашим зрителям надолго запомнятся выступления талантливого коллектива из братской республики, работа которого характерна поиском новых тем и героев, новых средств сценической выразительности. Не могу не отметить и творческое разнообразие декораций, красочность костюмов. Поистине радует искусство мастеров сцены из театра имени Хамзы.

(КазТАГ—УзТАГ).

ЗА ДОБЛЕСТНЫЙ ТРУД

Значительно превышает норму обслуживания оборудования комсомольско-молодежный коллектив Виталия Баса с Термопольского хлопчатобумажного комбината. Это результат перехода бригады на единый наряд. Новая форма организации работы позволила также повысить производительность труда, выработать дополнительно к заданию десятки тонн пряжи. Высокие достижения коллектива отмечены премией имени Марии и Евдокии Виноградовых.

Славные трудовые традиции ударников первых пятилеток продолжают и приумножают в наши дни работники легкой промышленности страны. Лучшим из них присвоены звания лауреатов премии советских профсоюзов имени Марии и Евдокии Виноградовых и имени Николая Сметанина — зачинателей стахановского движения в отрасли. 10 июня, в канун профессионального праздника, передовикам вручены дипломы имени выдающихся тружеников легкой индустрии.

Среди награжденных — кадровая работница Наро-Фоминского шелкового комбината Л. Байкова. Прядильщица обслуживает сейчас около 1.400 веретен, почти вдвое больше нормы. Перевыполняя плановое задание, она вырабатывает пряжу только отличного качества.

Всю продукцию выпускает с государственным Знаком качества бригада живописцев Прокопьевского фарфорового завода, которой руководит Л. Башко. Задание года коллектив наметил выполнить досрочно. Это подкреплено делами— в бригаде затраты времени на единицу продукции почти в полтора раза ниже отраслевых нормативов.

По ускоренному графику работает затяжчик обуви ленинградского объединения «Скороход» С. Матлахов. Он изготавливает сто пар обуви за полтора часа вместо двух с половиной по норме. В этом ему помогает овладение в совершенстве пятью смежными специальностями.

Большую работу по подготовке рабочей смены проводит ткачиха Л. Улахович, которая работает на Оршанском льнокомбинате более двадцати лет. Опытная производственница щедро делится секретами мастерства с молодыми ткачихами. Сейчас Любовь Павловна обслуживает 7 станков — в 3,5 раза больше отраслевой нормы.

Премиями отмечена работа швеи-мотористки фрунзенской швейной фабрики «40 лет Октября» С. Адильсеитовой, вязальщицы Оргского трикотажного комбината М. Локи, бригадира заготовщиков верха обуви ереванского объединения «Масис» К. Степаняна, других передовых тружеников отрасли.

(Корр. ТАСС).

Москва.

● ГАСТРОЛИ КАЗАХСКОГО ГОСУДАРСТВЕННОГО АКАДЕМИЧЕСКОГО ТЕАТРА ДРАМЫ ИМЕНИ М. АУЭЗОВА В ТАШКЕНТЕ

РОЛИ МУЛЮКА СУРТУБАЕВА

Творческий путь народного артиста Казахской ССР, лауреата Государственной премии Казахской ССР Мулюка Суртубаева начался в 1936 году на сцене Карагандинского областного драматического театра. Здесь он исполнил свои первые роли—Хлестакова в «Ревизоре» Гоголя, Труфальдино в комедии Гольдони «Слуга двух господ», Козы в трагедии Г. Мусрепова «Козы Корпеш и Баян-Слу», Кобланды в спектакле по одноименной пьесе М. Ауэзова. Здесь пришла к нему большая творческая победа — созданный им образ главного героя «Абая» Мухтара Ауэзова во многом обусловил успех всего спектакля. Уже тогда М. Суртубаев в полной мере проявил то свойство своей актерской индивидуальности, которое определит в дальнейшем его творческий путь, — способность к глубокому психологическому анализу. Многогранный характер великого сына казахского народа — поэта и мыслителя — раскрыт им с необычайной искренностью.

С 1956 года актерская деятельность Мулюка Суртубаева связана с Казахским академическим театром драмы имени М. Ауэзова. Его яркое дарование, умение раскрыть внутренний мир своих героев нашли дальнейшее развитие в таких образах, как Нарша («Карагоз» М. Ауэзова), Жансугур («Степная баллада» К. Мукашева), Сесукэ («Судьба женщины» М. Каору) и, наконец, в последних работах актера, среди которых роль Сарафанова в спектакле «Старший сын» А. Вампилова.

Мулюку Суртубаеву удаются и трагедийные, и комедийные роли: Жалмухан в трагедии «Ахан Сере-Актокты» Г. Мусрепова, Кобей в трагедии «Енлик—Кебек» М. Ауэзова — и в то же время Сапар и Сунгат в комедиях К. Мухамеджанова «Волчонок под шапкой» и «Сваха приехала»...

Немало ролей сыграл он за свою почти полувековую творческую жизнь. Но наивысшим достижением актера стал образ В. И. Ленина в пьесе «Ленин в 1918 году» А. Каплера. М. Суртубаев открыл новую страницу в казахской сценической Лениниане. «Образ Ленина на казахской сцене, — писала театровед О. Кайдалова, — обрел скульптурную четкость, острую динамику, решение его было отмечено правдивостью, естественностью, сдержанностью...» За создание образа В. И. Ленина Мулюк Суртубаев был удостоен Государственной премии Казахской ССР.

Большое место в творчестве актера занимает русская классика. Кроме Хлестакова, он сыграл Подколесина в «Женитьбе» Гоголя, Шмагу в «Без вины виноватых» А. Островского, Протасова в «Детях солнца» М. Горького.

Плодотворно работает Мулюк Суртубаев и в кино. Зрители хорошо знают его по фильмам «Девушка-джигит», «Наш милый доктор», «Ботагоз», «Крылья песни» и многим другим.

И везде — на сцене театра, на киноэкране этот артист запоминается прежде всего как мастер психологического портрета.

Б. ГУЛИНА.

● ДНИ АЗЕРБАЙДЖАНСКОГО КИНО В УЗБЕКИСТАНЕ

ДО НОВЫХ ВСТРЕЧ!

Завершился праздник азербайджанского киноискусства на узбекской земле. Надолго останутся в памяти посланцев кино братской республики встречи со зрителями в кинотеатрах «Гунча» и «Дружба», с представителями общественности Ташкента в республиканском Доме кино, посещение совхоза «Огонек» Галабинского района. Незабываемо торжественное открытие дней, состоявшееся в кинотеатре «Баку» города Нариманова.

— Встречи на узбекской земле, — говорит руководитель делегации азербайджанских кинематографистов народная артистка Азербайджана, лауреат Государственной премии СССР Л. Бедирбейли, — тронули нас своей теплотой и сердечностью. Мы не впервые в вашей республике. Но всякий раз, приезжая сюда, видишь новое, что радует и волнует. Как символ нерушимой дружбы братских народов нашей страны вырос великолепный Дворец Дружбы народов СССР имени В. И. Ленина, необыкновенный памятник, воздвигнутый перед ним — памятник доброте, благородству простого рабочего человека. С каким гостеприимством и радушием принимали нас сельские труженики! Хочется верить, что связи наши с Узбекистаном, с деятелями кино республики будут развиваться и крепнуть. И в этом видится залог общих творческих побед и успехов. До новых встреч!

А. КЯЗИМОВ.

НОВЫЙ МАГАЗИН

Книжный магазин «Фан» («Наука») построен в Андижане близ нового хлопчатобумажного комбината. Здесь семь специализированных секций, справочный отдел. Теперь в области уже 40 книжных магазинов. Кроме того, «Книготорг» вывозит литературу прямо к месту работы покупателей. Разъездная торговля на заводах, стройках, автобазах позволила с начала года продать книг на 75 тысяч рублей сверх плана.

(УзТАГ).

ПИСЬМА КОНТРОЛИРУЕТ "ПРАВДА ВОСТОКА"

Группа водителей третьего автокомбината Ташгоравтотреста пассажирских перевозок написала в редакцию о неправильном закреплении за водителями поступающих в комбинат новых автомобилей.

После проверки письма Министерство автотранспорта Узбекской ССР сообщило, что факт закрепления за водителем Ганюновым нового автомобиля вне очереди подтвердился. Автомобиль передан для распределения среди лучших водителей.

Руководству автокомбината предложено усилить контроль за соблюдением очередности распределения новых поступающих автомобилей.

* * *

Наш читатель из Маргилана Х. Мирзатуллаев в своем письме поднял ряд вопросов, касающихся улучшения культурно-бытового обслуживания населения, проживающего в поселке Комсомольский.

Заместитель председателя Ферганского облисполкома И. Яковлев сообщил, что письмо изучено горисполкомом совместно с соответствующими городскими организациями. Большинство предложений Х. Мирзатуллаева приняты для осуществления.

Для лучшего обслуживания трудящихся в поселке открыто движение маршрутного такси. До конца года будет выделено помещение для Дома культуры № 2. Отремонтирована артезианская скважина, во втором квартале текущего года будет пущена в эксплуатацию еще одна скважина на территории медсанчасти, это позволит удовлетворить потребности поселка в поливной воде.

Начаты реконструкция котельной и ремонт отопительной системы бани № 8. Проведены также работы по благоустройству филиала рынка.

* * *

Группа юношей и девушек из совхоза «Чимкурган» Фаришского района написала о том, что молодежи негде проводить досуг. В Доме культуры кружки бездействуют, библиотека зачастую закрыта.

Заместитель председателя Джизакского облисполкома Н. Уралов сообщил, что вопрос улучшения работы Дома культуры обсужден на внеочередном заседании исполкома Чимкурганского кишлачного Совета с участием работников районного отдела культуры и Фаришского райисполкома.

Строго предупреждены директор Дома культуры А. Килишев, председатель исполкома Чимкурганского кишлачного Совета К. Байменов. Заведующей библиотекой Ф. Здиевой за нарушение трудовой дисциплины объявлен выговор.

Для дальнейшего улучшения работы Дома культуры будут выделены средства для приобретения инвентаря и музыкальных инструментов. Составлены планы проведения лекций, бесед и работы кружков художественной самодеятельности.

* * *

К. Валиулин написал в «Правду Востока» о злоупотреблениях директора школы № 36 Шурчинского района Б. Худайбердиева.

Заведующий Сурхандарьинским облоно Э. Джураев ответил редакции, что за принятие на работу учителей, не имевших образования по специальности, директору школы № 36 Б. Худайбердиеву объявлен строгий выговор.

КАК НАКАЗАТЬ БРАКОДЕЛА

ГОСУДАРСТВО НЕ МОЖЕТ МИРИТЬСЯ С ВЫПУСКОМ ДЕФЕКТНОЙ ПРОДУКЦИИ ИЛИ ПРОДУКЦИИ, КАЧЕСТВО КОТОРОЙ НЕ СООТВЕТСТВУЕТ ТРЕБОВАНИЯМ СТАНДАРТОВ

Практика применения экономических санкций к предприятиям, выпускающим продукцию с нарушениями требований стандартов и технических условий, нуждается в существенном совершенствовании. Таково мнение руководителей ряда центральных учреждений, изложенное в их совместном докладе, который обсуждался в Государственном комитете СССР по стандартам.

В промышленности страны сотни объединений, заводов и фабрик, коллективы которых свято выполняют обязательства перед потребителями, поставляя им сырье и полуфабрикаты, комплектующие и готовые изделия по согласованным графикам и надлежащего качества. Лучшим из них присуждаются призовые места во Всесоюзном социалистическом соревновании. Семь тысяч предприятий пользуются правом маркировать свою продукцию государственным Знаком качества. Реализация такой продукции обеспечивает изготовителям значительное пополнение фондов материального стимулирования.

Честь — по труду! Это закон советского общества. Лучших страна отмечает орденами и медалями, лучшим из лучших присваивает почетное звание Героя Социалистического Труда. Высокие государственные награды вручаются и трудовым коллективам. В прошлом году такими наградами отмечены более 200 заводов и фабрик, шахт и рудников, предприятий транспорта и связи, институтов.

Поощряя инициативу и высокий профессионализм, добросовестность и самоотверженность, государство не может мириться с негативными явлениями в практике хозяйственного строительства, в частности, с выпуском дефектной продукции или продукции, качество которой не соответствует требованиям стандартов. И все-таки подобных фактов встречается немало. Они наносят большой урон народному хозяйству, снижают доверие потребителей к товарным знакам заводов и фабрик.

Особенно нетерпимо низкое качество товаров широкого потребления. Вышедшая преждевременно из строя бытовая машина вызывает не только чувство досады. Холодильник или телевизор, стиральную машину или пылесос в сумку не положишь и по дороге на работу или домой не сдашь в починку. Ремонтные операции с большинством видов бытовой техники требуют массу времени и дополнительных денежных затрат.

Бракоделы еще не перевелись, они еще здравствуют. Сравнительно недавно, например, инспектировалось качество стиральных машин на 15 предприятиях Минлегпищемаша и Минэлектротехпрома. Ни один из проверенных заводов при изготовлении бытовой техники полностью не соблюдал требований стандартов. В итоге у одних машин появлялась течь раствора в местах соединения шланга с патрубком насоса и через сальниковые уплотнения, у других — смещался активатор относительно центра, у третьих было нарушено лакокрасочное покрытие.

Несколько раньше Госнадзор проверил, как соблюдают стандарты изготовители бытовых электронагревательных приборов. Выяснилось, что 21 предприятие из 27 проверенных не справляется с требованиями нормативно-технической документации. Подобные факты выявлены при проверке качества мебели, ряда других изделий.

Серьезные претензии к изготовителям потребительских товаров предъявляет Госторгинспекция РСФСР. В прошлом году ее представители выполнили 86,6 тысячи проверок на предприятиях промышленности, оптовых базах и холодильниках, в розничной торговле и общественном питании. Каждая вторая проверка заканчивалась конфликтом: эксперты браковали товар или понижали его в сортности. Особенно много претензий предъявлялось к поставщикам электронагревательных приборов, электроосветительной арматуры, электроприборов, электропроигрывающих устройств. По числу адресованных к ним претензий они превосходят изготовителей одежды и обуви. Между прочим, инспекция проверила качество 1.242 тысяч пар обуви и 1.381 тысячи швейных изделий.

Для предотвращения нарушения стандартов и, таким образом, защиты интересов потребителей в 1970 году введена система экономических санкций. Позже она была распространена на другие виды деятельности. Экономические санкции — составная часть государственного управления качеством продукции и обслуживания. Если, как показала практика, этот вид наказания применять в полном соответствии с объемом реализованной нестандартной продукции (выполненных работ и услуг), удается оказать эффективное влияние на устранение нарушений и предупредить их повторение.

Увы, та же практика показывает, что во многих случаях бракоделы уходят от материальной ответственности за выпуск нестандартной продукции. В прошлом году Госнадзор применил санкции к 6.440 предприятиям, исключив из их отчетов о выполнении планов по реализации примерно 150 миллионов рублей. Из прибылей в доход бюджета изъято 15 миллионов рублей. Казалось бы, виновные наказаны. Но это только на первый взгляд. Другие бракоделы —их еще столько же — избежали материальной ответственности.

Почему так получается? Начнем с того, что мы порой не хотим ссориться даже на принципиальной основе. Однажды, например, контролеры Литовского центра стандартизации и метрологии установили на Вилкавишкском заводе металлоизделий факт реализации некачественной продукции на 87,3 тысячи рублей. Сумма же экономической санкции была определена в 48,4 тысячи рублей. «Пожалели» и объединение «Практика», наказав его на 5,8 тысячи рублей, хотя оно реализовало нестандартной продукции на 449,1 тысячи рублей.

Подобные факты тормозят борьбу за повышение качества продукции. Не так давно в Госстандарте и его институтах подвергли выборочной экспертизе 52 акта проверок качества продукции предприятий Азербайджана. Очень квалифицированные специалисты заявили, что в 34 случаях к изготовителям следовало применить санкции на общую сумму 9,6 миллиона рублей. Однако на месте ограничились констатацией недостатков и запретили реализовывать отдельные партии продукции.

Автору этих строк много раз доводилось присутствовать при решении вопроса о том, применять к данному предприятию экономические санкции или нет. В большинстве случаев это делают в высшей степени ответственно. Но что любопытно: у бракоделов часто появляются адвокаты, да еще высокого ранга. Дескать, мы примем меры, мы поможем исправить положение. Важно отстоять изготовителя нестандартной продукции сейчас, в момент наивысшего накала дискуссии — и тогда он будет спасен. Не потому ли органы ведомственного контроля за последние годы практически не применяли экономические санкции к предприятиям своей отрасли?

Хочется обратить внимание на одно немаловажное обстоятельство. Цены на промышленные изделия, включая потребительские товары, устанавливаются с учетом стандартов. Приобретая токарный станок или телевизор, экскаватор или стиральный порошок, потребитель платит именно за стандартную продукцию, имеющую определенные эксплуатационные и потребительские достоинства. Если товар такими достоинствами не обладает или обладает не в полной степени, то, выходит, покупателя обманывают.

Время и жизнь требуют повышения роли экономических санкций в управлении качеством продукции, работ и услуг. Больше того, следует усиливать их действенность другими средствами— запрещать реализацию нестандартных изделий, применять к бракоделам денежные начеты, лишать их премий. Иначе добиться выполнения требований стандартов в сфере производства и услуг не удастся.

Глубокий анализ, выполненный авторитетными организациями, указал на необходимость разработки «Положения о порядке применения экономических санкций за нарушения стандартов и технических условий». Такое положение, во-первых, станет руководящим документом государственных контролеров, во-вторых, исключит необоснованные жалобы изготовителей на жесткость примененных к ним санкций.

Разработка «Положения» —одно из многих организационных мероприятий, направленных на совершенствование деятельности государственного надзора, использования его представителями права на экономические санкции за выпуск нестандартной продукции.

В. БЕЛЯЕВ.
Обозреватель ТАСС.

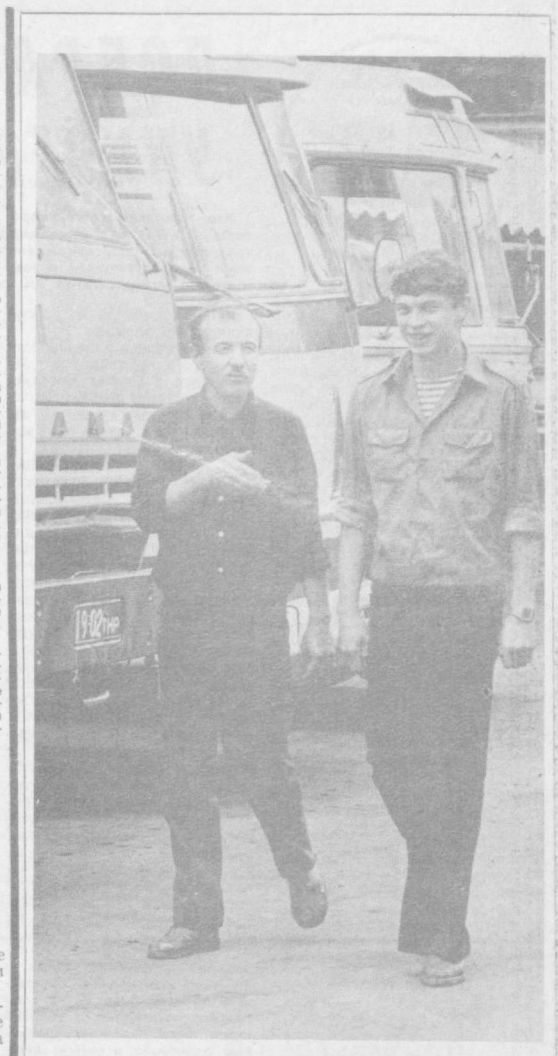

● СНОВА В РАБОЧЕМ СТРОЮ

Вернулся солдат домой

Нельзя сказать, что два года службы в рядах Вооруженных Сил пролетели для Александра Курчанова незаметно. Дом есть дом. И где бы человек ни был, он всегда мечтает вновь переступить родительский порог. А у Александра хорошая дружная семья, где с уважением относятся друг к другу, где в почете труд. А еще у него — семья рабочая, коллектив большого завода. И не случайно, вернувшись после демобилизации в начале мая, он поспешил на родной «Ташкентский-текстильмаш». Здесь четверть века работает его отец — Василий Павлович. Сюда после окончания десятилетки пришел и Александр. Нравилась отцовская профессия, да и завод стал уже давно для него близким.

Новичок в слесарном деле, он скоро с помощью отца, товарищей по работе сумел освоить рабочую профессию. И не только освоить, но и полюбить ее. Поэтому быстро влился в коллектив, рос профессионально. Никогда не отказывался от общественных поручений. И на заводе уважительно говорили о рабочей династии Курчановых.

Подошло время, и Александра вместе со многими сверстниками провожали на воинскую службу. Среди пожеланий одно было главным — не уронить чести коллектива.

В напряженных армейских буднях Александру очень помогла рабочая закалка. Кроме того, он имел водительские права, а на службе в десантных войсках очень пригодилось то, что еще до призыва в армию совершил три прыжка с парашютом.

Служил Александр хорошо, добросовестно, понимая всю ответственность, которая возложена на советского воина. Никаких нареканий. Только по-воински немногословные благодарности.

На завод вернулся после демобилизации уже по-настоящему взрослый парень. Взрослый — в работе, в отношениях с людьми, в выполнении уставных обязанностей комсомольца. Недалек тот день, когда Александр сможет поспорить в профессиональном мастерстве со своим отцом.

Школой воспитания стала армия для многих — формовщика Ахмада Уразбекова, слесаря Евгения Соломыкина и других.

Завод провожал их в армию. Завод ждал их. И на заводе продолжается их рабочая биография.

А. АУЛОВ.

На снимке: Василий Павлович Курчанов и его сын Александр.

Фото Л. ГУСЕИНОВА.

● ЗЕМЛЯ — ГЛАВНОЕ БОГАТСТВО

УРОК ДОЛЖЕН ПОЙТИ ВПРОК

УСТАНОВИТЬ РАЗУМНЫЕ ВЗАИМООТНОШЕНИЯ С ПРИРОДОЙ ● ПЫЛЬНЫЕ БУРИ У «ФЕРГАНСКИХ ВОРОТ» МОЖНО УКРОТИТЬ, РУКОВОДСТВУЯСЬ РЕКОМЕНДАЦИЯМИ УЧЕНЫХ ● ЧТО ЛУЧШЕ СЕЯТЬ ● ВЗАИМОСВЯЗЬ И ВЗАИМОЗАЩИТА РЖИ И ЛЕСНОЙ ПОЛОСЫ ● ПРИСМОТРЕТЬСЯ К ПОЛОЖИТЕЛЬНОМУ ОПЫТУ, УЧЕСТЬ УРОКИ ПРОШЛОГО

Ветер ураганной силы, обрушиваясь на поля, выдувает самый плодородный верхний слой почвы. Это явление называют дефляцией или ветровой эрозией. Она характерна и для Узбекистана.

История человечества содержит поучительные примеры того, как неправильное вмешательство человека в природу приводило к тяжким экологическим последствиям. На месте современных Каракумов, Кызылкумов, Сахары некогда были цветущие цивилизации, сейчас их останки под слоем песка. Такая же участь постигла обширные плодородные земли древней Варахши (Бухарская область). Причина запустения опять же кроется в неразумной деятельности человека, который в те далекие времена не был вооружен ни теперешней могучей техникой, ни теми знаниями, которые сегодня мы можем применить в борьбе с дефляцией.

Однако у отдельных руководителей в ряде хозяйств во «взаимоотношениях» с природой верх подчас берут не точные, глубоко обоснованные расчеты, а волевые, часто «глазомерные» решения, что и приводит к нежелательным последствиям.

Дефляционные процессы особенно сильно развиты в Ферганской долине, чему способствует рельеф местности, почвенный покров, климатические условия. Дело в том, что скорость ветра, проходящего через горловину «Ферганских ворот» (около 25 км на западе), усиливается и достигает иногда 25—30, а местами и 40 метров в секунду, что вызывает пыльные бури. От них погибают посевы на десятках тысяч гектаров.

СоюзНИХИ, другие учреждения, многие годы изучая причины возникновения дефляционных процессов, вред, причиняемый эрозией, разработали организационные, лесомелиоративные, агротехнические, химические и другие методы борьбы с ней. Имеются конкретные рекомендации, одобренные Советом Министров Узбекской ССР, которые сейчас применяются в большинстве хозяйств Кокандской группы районов, в отдельных районах Джизакской, Сырдарьинской, Бухарской, Кашкадарьинской областей. И надо сказать, первые результаты обнадеживают. Возьмем к примеру совхозы «60 лет СССР», имени Кирова, «Бешарык», «40 лет Октября», колхозы «Москва», «Искра» Кировского района, посевы которых расположены у самой горловины вышеупомянутых «ворот». Прежде, до осуществления комплекса противоэрозионных мероприятий (создание специальных противоэрозионных поливных карт, посадки двух-трехрядных лесных полос, размещение посевов хлопчатника «поперек» сильным ветрам, почвозащитные севообороты и т. д.), посевы сильно страдали от ветровой эрозии, и приходилось три-четыре раза пересевать хлопчатник. Теперь эрозия на землях этих хозяйств почти сведена к нулю. Особенно хочется отметить заслуги управляющего вторым отделением совхоза «60 лет СССР» Н. Турдыматова. Настойчиво и целенаправленно осуществляя почвозащитные мероприятия, разработанные учеными, он практически излечил все земли своего отделения от эрозии. Его пример достоин самого глубокого и широкого изучения и распространения.

Сегодня мы можем уже констатировать и тот факт, что земли хозяйств, расположенных в Западной Фергане, надежно защищены от эрозии, чего не скажешь о вновь освоенных землях, особенно на территориях, где разравниваются бугристые барханные пески, что само по себе является новым в мировой практике в освоении пустынь и полупустынь. СоюзНИХИ разработал противоэрозионные мероприятия и для так называемых спланированных песков Центральной Ферганы. Шестилетние исследования в совхозах «Солиханабад» Ахунбабаевского и имени «Правды» Язъяванского районов показывают, что на спланированных песках хороший урожай дает рожь или джугара, или люцерна под покровом ржи. Их сеют на гребне борозды.

При севе ржи во второй половине октября она созревает в середине июня. Во второй декаде июня мы получили в среднем по 16 центнеров зерна ржи, по 35 центнеров соломы. Перед уборкой ржи (за 3 дня) ее поливали, а после уборки в третьей декаде июня по стерне ржи сеяли джугару (сорго). Джугару убирали во второй половине октября и получили в среднем 300 центнеров зеленой массы с гектара.

Рожь подкармливали из расчета 100—120 килограммов азота и 50—60 килограммов фосфора на гектар, четыре раза поливали — один раз осенью после сева, два раза весной — в марте и первой декаде апреля, последний раз перед уборкой. Весь фосфор вносится перед посевом, под вспашку на глубину 15—16 см, а азот — в две подкормки: перед поливами в весенний период. Джугара подкармливалась из расчета: азота — 200—250, фосфора — 100—150, калия — 50 килограммов на гектар.

Такая система землепользования способствует хорошему росту лесополос. Ведь все здесь взаимосвязано. Не посеешь рожь, которая своими корнями «схватит» пески, не поможешь лесу надежно обосноваться на этом месте. Деревца погибнут в первый же год, бомбардируемые мельчайшими песчинками.

При освоении песков вышеуказанным способом в течение 2—3 лет лесные полосы растут, поднимаются на некоторую высоту. После этого ежегодно во второй половине октября снова сеют рожь и в период 20—25 апреля ее убирают на зеленый корм, оставляя на гребне стерню ржи высотой 12—14 см, а в дно борозды сеют хлопчатник.

Люцерну следует сеять под покровом ржи в третьей декаде августа или при посеве ржи в марте. Полосы люцерны чередуются с полосами хлопчатника (одна карта с наветренной стороны — люцерна, другая с заветренной — хлопчатник). Хлопчатник сеют в дно борозды.

Лесные полосы здесь следует высаживать по направлению с юга на север через каждые 100—120 м, длина поливных карт должна достигать 400—500 метров.

Реализация рекомендуемых мероприятий дала отличный результат. Даже в ураганный 1983 год в совхозе «Солиханабад» посевы хлопчатника на опытных полях были надежно защищены от сильных ветров.

Интересен опыт освоения песков коллективом сад-совхоза «Алтыарык» Алтыарыкского района Ферганской области. Совхоз организован в 1974 году на разравненных барханистых, бугристых и грядковых песках. Имеет 10 виноградарских бригад. Некоторые из них уже получают с каждого гектара 57—58 центнеров ягод. В 1982 году бригада Э. Исмадиёрова план сдачи винограда выполнила более чем на 114, а бригада Л. Хакбоевой — на 112 процентов. Совхоз по существу новый, но в 1982 г. сдал государству 825 тонн винограда. По свидетельству главного агронома К. Меликузиева и главного экономиста совхоза А. Ахматкулова каждый гектар виноградника полностью окупает себя в течение пяти лет и начиная с шестого года уже работает на прибыль.

Среди виноградников осенью сеют рожь и весной в третьей декаде апреля ее убирают для скармливания скоту. Место убранной ржи занимает джугара (на силос). Урожай зеленой массы ржи составляет 80—90, джугары — 180—200 центнеров на гектаре. Часть ржи оставляют на семена и получают по 12—14 центнеров зерна и от 18 до 20 центнеров соломы с гектара. Урожай сена люцерны в среднем за 3 года достигает 60—70 центнеров.

Показатели весьма неплохие для условий Центральной Ферганы с ее засоленными песками. Каждому понятно, что из года в год урожаи винограда будут расти. И возникает вопрос — не следует ли превратить вновь организованные на этих песках хлопководческие совхозы в виноградарские и животноводческо - кормоводческие? Ведь не секрет, что разравнивание песков и посев там пропашных культур приводит к усилению скорости ветра, пески сами становятся «орудием» засекания молодых листьев хлопчатника, других пропашных культур.

Хлопчатник пересевают несколько раз, вкладывая огромный труд, средства, втрое больше расходуется воды, а там, где не применяют противоэрозионные мероприятия, взамен почти ничего не получают. Долгожданный урок должен пойти впрок!

К. МИРЗАЖАНОВ.
Зав. отделом эрозии почв СоюзНИХИ, доктор сельскохозяйственных наук, профессор.

ДНИ КУЛЬТУРЫ СР МАКЕДОНИИ (СФРЮ) В УЗБЕКСКОЙ ССР

1983. июнь

ПОБРАТАЛИСЬ УНИВЕРСИТЕТЫ

Этот братский союз скоро отметит свое десятилетие. В октябре 1974 года было подписано соглашение о научном, культурном и спортивном сотрудничестве между Ташкентским государственным университетом имени Ленина и Скопьенским университетом имени Кирилла и Мефодия.

Соглашение предусматривало постоянное расширение и углубление связей между факультетами, кафедрами, обмен информацией по всем интересующим оба университета вопросам, взаимный обмен делегациями, поездки студентов для прохождения производственно-ознакомительной практики и многое другое.

С первых же дней в отношениях между столь далекими географически друг от друга университетами воцарился дух дружбы и сердечности.

Менее чем через три года Ташкентский университет посетила делегация Скопьенского университета во главе с проректором доктором А. Дамьяновски. Представители обоих вузов выразили удовлетворение развитием сотрудничества и договорились продолжать его. Был составлен и утвержден рабочий план дальнейшего научного и культурного сотрудничества. Он включал такие пункты, как обменные поездки преподавателей для чтения лекций, проведение совместных научных исследований, разработок по актуальным проблемам.

Записанное в плане воплощается в реальность. Из Ташкента в Скопье постоянно совершают поездки ученые и научные стажеры, аспиранты и студенты Ташкентского университета. В разные годы у своих македонских коллег побывали академик Т. Сарымсаков, профессора Э. Куценко, Ш. Уразаев, К. Садыков, доценты Ш. Маматкулов, М. Мусаханов, другие ученые и педагоги. А с далеких Балкан приезжали в столицу Узбекистана известные югославские ученые — академики Д. Митрев и К. Томовски, профессора А. Демьяновски, Б. Каранфильски, Т. Миров, Д. Христо, Ч. Ивановски и другие.

На многочисленных встречах наглядно убеждались в обоюдной пользе содружества, обмена мнениями. И новые предложения вскоре получали воплощение в конкретных практических делах.

Дружбу скрепляют не только общие интересы в науке, учебе, но и участие студентов обоих вузов в интербригадах, работавших на строительстве в Македонии и в Ташкенте.

Оба вуза не только информируют друг друга о своих достижениях, новостях. Сложилась добрая традиция вместе отмечать знаменательные даты, юбилеи ученых. В сентябре 1980 года, когда торжественно отмечалось 60-летие университета имени В. И. Ленина, в числе его гостей была делегация Скопьенского университета во главе с проректором академиком К. Томовски. Тогда был заключен новый договор о научном и культурном сотрудничестве двух вузов, уже на пятилетний срок — на 1980—1985 годы.

Выполняются один за другим пункты договора. Крепнет день ото дня дружба двух университетов, для которой не помеха огромные расстояния. И сейчас, когда проходят дни македонской культуры в Узбекистане, она находит новое подтверждение. В программе их — лекция в Ташкентском университете видного поэта и общественного деятеля Македонии академика Матея Матевски.

Т. ВЕНЦКОВСКАЯ.

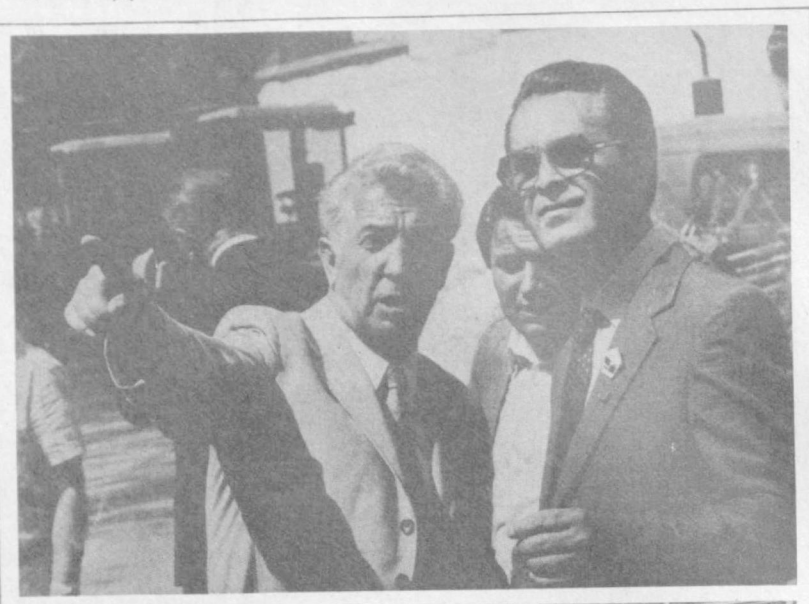



В эти дни Узбекистан радушно принимает посланцев Социалистической Федеративной Республики Югославии, прибывших в нашу республику для участия в днях культуры Социалистической Республики Македонии. На снимках: (вверху) во время посещения производственного объединения «Ташкентский тракторный завод». Слева направо: генеральный директор производственного объединения «Ташкентский тракторный завод» И. Х. Мусин, Председатель Исполнительного веча Собрания Социалистической Республики Македонии Драголюб Ставрев; (внизу) делегация Социалистической Республики Македонии в одном из цехов производственного объединения «Ташкентский тракторный завод».

Фото А. КОШКИНА (УзТАГ).

ДОРОГИ ПРАЗДНИКА ДРУЖБЫ

В поездку по Узбекистану отправились участники дней культуры Социалистической Республики Македонии. Сердечно, праздничной песней карнаев, цветами встретили их 10 июня труженики Джизакской области. Знакомство с целинным краем, где в вековой степи ныне зеленеют хлопковые плантации и шумят листвой сады, гости начали с совхоза-техникума имени Ленина Дустликского района.

Хлеб и соль преподнесли гостям знатные люди района. Руководитель хлопководческой бригады, Герой Социалистического Труда Тулян Дадажанов рассказал о том, как труженики их хозяйства, среди которых представители более сорока национальностей, добиваются высоких урожаев «белого золота». Посланцы Югославии побывали на хлопковых полях, познакомились с организацией труда, быта и отдыха земледельцев.

На полевом стане на импровизированной сцене в народном танце выступили вместе с участниками художественной самодеятельности и артисты из Македонии.

В этот же день гости посетили центр Арнасайского района, ознакомились с действующим здесь культурно-бытовым и спортивным комплексом.

В Джизаке участники дней культуры возложили цветы к памятнику В. И. Ленину. В обкоме партии состоялась беседа, в ходе которой гостей ознакомили со славными делами освоителей целинных земель.

В областном музыкальном драматическом театре имени Ю. Раджаби состоялся торжественный вечер, посвященный дням культуры Социалистической Республики Македонии в Узбекской ССР. Выступившие на нем гости, представители трудовых коллективов области, говорили о крепнущей с каждым годом дружбе СССР и СФРЮ, постоянно расширяющемся сотрудничестве между нашими странами. Вечер завершился концертом мастеров искусств Македонии. (УзТАГ).

ОТОВСЮДУ ОБО ВСЕМ

ХВОСТ ВМЕСТО ВИНТА

Движителями первых пароходов были плицы, то есть лопасти колес. С 40-х годов прошлого века колеса постепенно вытеснил винтовой двигатель: и скорость судов увеличилась, и горючего уходило меньше. Понадобилось почти полтора века, чтобы придумать в этой области нечто новое. Сотрудники Тюменского политехнического института решили заменить традиционный винт... дельфиньим хвостом. Вернее, устройством из пластмассы и каучука, которое ведет себя в воде точно так же, как хвост дельфина, повторяя все его движения. «Хвост» длиной 66 сантиметров навесили на алюминиевую лодку и присоединили к мотору сложной системой рычагов. Первые же испытания показали, что «дельфиний хвост» в роли движителя моторной лодки экономит 30 процентов горючего!

ЧТО ЖЕ ДАЛЬШЕ?

Использование современной техники в квартире делает наше жилище все более шумным. Вот несколько показателей этого процесса. На расстоянии метра компрессорный холодильник создает шум в 34—52 децибела, вентилятор — 38—70 децибелов, электробритва — 47—70 децибелов, фен — 59 — 65 децибелов, стиральная машина — 47—72 децибела, миксер — 49—79 децибелов.

МЕТОДОМ УБЕЖДЕНИЯ

4.500 крокодилов отловил для зоопарков многих стран мира известный в Малайзии охотник за пресмыкающимися Тугом Джанинг из города Бату-Пахат. За плечами у него 30-летний опыт, и именно ему управление по охране живой природы поручило поймать гигантского крокодила в реке Белавей (штат Сараван). Прожорливый хищник, не довольствуясь рыбой, стал истреблять домашний скот и птицу, буквально разоряя крестьян из соседних деревень. Были даже случаи нападения на людей.

Набор приспособлений для отлова крокодилов у Тугома Джанинга невелик. Это веревки, нож и фонарик. Главное его оружие — слово, говорит охотник. Он уверяет, что ему почти всегда удается «убедить» свою жертву не очень сопротивляться.

Редактор Н. Ф. ТИМОФЕЕВ.

СПРАВКИ

ТАШКЕНТСКОЕ БЮРО ПУТЕШЕСТВИЙ И ЭКСКУРСИЙ ОРГАНИЗУЕТ УВЛЕКАТЕЛЬНЫЕ ПУТЕШЕСТВИЯ

для группы школьников в дни летних каникул

ПО МАРШРУТАМ:

Псков (поездом) — на 5 дней, 3—8 июля, 10—15 июля, 17—22 июля. Цена — 155 руб.

Рыбинск — Ростов — Ярославль (поездом) — на 5 дней, 18—22 июля. Цена — 120 руб.

Загорск (Подмосковье — поездом) — на 5 дней, 13—17 июня. Цена — 140 руб.

Ангарск (поездом) — на 5 дней, 10—16 июля. 25—31 июля. Цена — 130 руб.

Дзержинск (Горьковской области) — на 5 дней, 4—8 июля, 25—29 июля, 8—12 августа. Цена — 150 руб. (самолетом), 130 руб. (поездом).

В стоимость путевки входит проезд в оба конца, проживание, питание, экскурсионное обслуживание.

Проезд в продолжительность маршрута не входит.

Наш адрес: г. Ташкент, Аллея парадов, 5, комната 8. Телефон 39-13-59.

В ДЖИЗАК — НА Як-40

АЭРОФЛОТ ДЛЯ ТРУЖЕНИКОВ ДЖИЗАКСКОЙ ОБЛАСТИ ОРГАНИЗОВАЛ С 10 ИЮНЯ РЕГУЛЯРНЫЕ РЕЙСЫ НА САМОЛЕТЕ Як-40 В ТАШКЕНТ.

Время вылета из Ташкента — в 7.00, прибытие — в Джизак в 7.50; вылет из Джизака — в 8.05, прибытие в Ташкент — в 8.55 (время московское).

Для удобства пассажиров организована доставка их автобусами в аэропорт.

ПРИГЛАШАЕМ В ПОЛЕТ!

ЦАВС Узбекского управления гражданской авиации.

К СВЕДЕНИЮ РУКОВОДИТЕЛЕЙ ПРЕДПРИЯТИЙ И ОРГАНИЗАЦИЙ, СДАЮЩИХ ЛОМ И ОТХОДЫ ЦВЕТНЫХ МЕТАЛЛОВ!

ОБЪЕДИНЕНИЕ «УЗВТОРЦВЕТМЕТ» ИЗВЕЩАЕТ,

что в городах Нукусе, Андижане, Бухаре, Джизаке, Карши, Намангане, Самарканде, Термезе, Гулистане, Фергане, Коканде, Ургенче и Беруни на грузовых автостанциях междугородных автомобильных перевозок

ОРГАНИЗОВАН ПРИЕМ

мелких партий цветного металлолома с доставкой в г. Ташкент «Узторцветмету» в текущем месяце.

Лом и отходы цветных металлов принимаются при наличии сопроводительных документов: фактуры с точным наименованием предприятия, его министерства, полных банковских реквизитов, паспорта на металл, удостоверения о взрывоопасности. Эти документы должны быть вложены в отгружаемые контейнеры, ящики или вручены лично грузовой станции.

ТЕАТРЫ

ГОСУДАРСТВЕННЫЙ АКАДЕМИЧЕСКИЙ БОЛЬШОЙ ТЕАТР УЗБЕКСКОЙ ССР им. А. НАВОИ — **Петр I.**

В ПОМЕЩЕНИИ ГОСУДАРСТВЕННОГО УЗБЕКСКОГО АКАДЕМИЧЕСКОГО ТЕАТРА ДРАМЫ им. ХАМЗЫ — **гастроли** казахского академического театра драмы им. М. Ауэзова — **Наследники.**

В ПОМЕЩЕНИИ ГОСУДАРСТВЕННОГО РУССКОГО АКАДЕМИЧЕСКОГО ТЕАТРА ДРАМЫ им. М. ГОРЬКОГО — **гастроли** Томского театра музыкальной комедии — **Настоящие мужчины.**

КОНЦЕРТНЫЙ ЗАЛ «БАХОР» — в 19.30 **концерт** Государственной академической русской хоровой капеллы им. А. А. Юрлова — **Тринадцатая симфония** (Шостакович).

Коллектив Ташкентского филиала института «Узгипросельстрой» с глубоким прискорбием извещает о смерти руководителя группы сметного сектора

ШАПИРО

Берты Ефимовны

и выражает глубокое соболезнование родным и близким покойной.

Коллегия, партийная и профсоюзная организации Министерства монтажных и специальных строительных работ Узбекской ССР выражают глубокое соболезнование заместителю министра В. К. Цуцкареву по поводу кончины его матери

ЦУЦКАРЕВОЙ

Прасковьи Осиповны.

НЕДЕЛЯ ГОЛУБОГО ЭКРАНА 13—19 ИЮНЯ

ПОНЕДЕЛЬНИК

13 ИЮНЯ

ЦТ I

9.00 «Время».
9.40 Фильм — детям. «Тайна поющего острова».
10.45 Концерт оркестра эстрадно-симфонической музыки Центрального телевидения и Всесоюзного радио.
11.30 «В мире животных».
12.30 Новости.
15.00 Новости.
15.20 К 200-летию основания города Севастополя. Документальный фильм «Трижды рожденный».
16.10 Алексей Кольцов. Страницы жизни и творчества.
17.00 «Мир твоих увлечений».
17.30 «Объектив».
18.00 «Веселые нотки».
18.15 «Наш сад».
18.45 «От каждого из нас». Из цикла «Решается на месте».
19.45 «Ленин в Париже». Художественный фильм.
21.30 «Время».
22.05 Премьера фильма-концерта «Перечитывая Маяковского».
23.10 «Сегодня в мире».
23.25 «Футбольное обозрение».

ЦТ II

9.00 Утренняя гимнастика.
9.20 Научно-популярные фильмы.
9.35 «Как мы дышим?» Научно-популярная передача.
10.05 Концерт.
10.30 «Русская речь».
11.00 «Загадка кубачинского браслета». Телевизионный художественный фильм.
12.20 «Я — сегодня и завтра».
13.05 «Будильник».
13.35 «Волны Черного моря». Телевизионный многосерийный художественный фильм. 1-я серия.
14.45 «Наука и жизнь».
15.15 «Лицом к огню». О жизни и творчестве французского писателя-коммуниста А. Барбюса.
15.45 VIII летняя Спартакиада народов СССР. Гребля на байдарках и каноэ.
16.25 Новости.
18.30 Новости.
18.50 «Тропы Кавказа». Документальный фильм.
19.00 Чемпионат мира по спидвею.
19.30 «Служу Советскому Союзу!»
20.30 «Спокойной ночи, малыши».
20.45 «Это вы можете».
21.30 «Время».
22.05 «Активная зона». Телевизионный художественный фильм. 1-я серия.
23.10 Поет заслуженный артист РСФСР В. Ефимов.

УзТВ I

18.00 Программа.
18.05 «Спортландия». «Медвежонок и тот, кто живет в речке». Мультфильмы.
18.35 «Здравствуй, лето».
19.00 «Офицер — профессия героическая» (рус.).
19.30 «Ахборот» (рус.).
19.45 «На север под парусами». Телефильм.
20.00 Дни культуры Социалистической Республики Македонии в Узбекистане. «Наши интервью».
20.30 «Ахборот».
20.50 Концерт солистов Узбекского телевидения и радио.
21.30 Москва. «Время».
22.05 К гастролям Казахского государственного академического театра драмы им. М. Ауэзова. «Театральные встречи». Ведущий народный артист СССР А. Мамбетов.
23.25 Новости.

УзТВ II

18.05 Программа.
18.10 «Каким ты станешь, парень?» Телефильм.
19.05 «Николай Кузнецов». Документальный фильм.
20.00 Новости.
20.20 «Завтра — премьера». Кинопередача.
21.30 ЦТ II

Вниманию телезрителей!

В связи с профилактикой в понедельник, 13 июня, передачи программы ЦТ I с 9.00 до 18.00 будут транслироваться по 5-му каналу.

ВТОРНИК

14 ИЮНЯ

ЦТ I

9.00 «Время».
9.40 «Ленин в Париже». Художественный фильм.
11.20 «Солнечное зернышко», «Заветная мечта». Мультфильмы.
11.40 «Родники».
12.10 Новости.
15.00 Новости.
15.20 «Коммунисты 80-х». Телевизионные документальные фильмы.
16.05 Р. Шуман. Симфонические этюды.
16.45 Карл Маркс. «Размышление юноши при выборе профессии».
17.15 «Рассказывают наши корреспонденты».
17.45 «Адреса молодых».
18.45 «Наука и жизнь».
19.15 «Сегодня в мире».
19.35 «Ежик в тумане». Мультфильм.
19.45 «Честь — по труду». «Восхождение на Бурмач». О строительстве Западного участка газопровода Уренгой — Ужгород.
20.15 Концерт артистов Ленинградского Государственного академического театра оперы и балета имени С. М. Кирова.
21.30 «Время».
22.05 Продолжение концерта.
23.35 «Сегодня в мире».
23.50 «Спорт за неделю».

ЦТ II

9.00 Утренняя гимнастика.
9.20 Играет духовой оркестр Дворца культуры и техники Новостроителей. Передача из Ташкента.
9.40 Документальные фильмы телевизионных студий страны.
10.30 Встреча школьников с Героем Социалистического Труда строгальщиком завода «Красный пролетарий» Н. И. Мальцевым.
11.10 «Наш сад».
11.40 «Незнайка-художник». Мультфильм.
12.00 «Активная зона». Телевизионный художественный фильм. 1-я серия.
13.05 Французский язык.
13.35 «Волны Черного моря». Телефильм. 2-я серия.
14.45 Итальянские песни.
15.20 «Мамина школа».
15.50 М. Горький. «Очерки об Америке».
16.25 Новости.
18.30 Новости.
18.50 «Час потехи». Документальный фильм о старинных русских играх.
19.10 «Движение без опасности».
19.40 V Международный фестиваль телевизионных программ о народном творчестве «Радуга». «Абакуа» (Куба).
20.00 «Эрмитаж». Фильм 3-й. «Дворец Меньшикова».
20.30 «Спокойной ночи, малыши».
20.45 «Международная панорама».
21.30 «Время».
22.05 «Активная зона». 2-я серия.

УзТВ I

17.55 Программа.
18.00 «До-ре-ми-фа-соль». Музыкально-образовательная передача для школьников.
18.30 Интернациональный вечер поэзии, посвященный Пушкинским чтениям.
19.30 «Ахборот» (рус.).
19.45 «О, Мухаббат». Музыкальный спектакль.
20.30 «Ахборот».
20.50 Продолжение концерта «О, Мухаббат».
21.30 Москва. «Время».
22.05 «Уходу хлопчатника — отличное качество».
22.25 «В мире кино».
23.25 Новости.

УзТВ II

18.00 Программа.
18.05 «Голубое ожерелье Шинга». Телефильм.
18.50 «Эстафета продолжается».
19.20 «Солисты оперного».
20.00 Новости.
20.20 «Обратной дороги нет». Многосерийный художественный фильм. 1-я серия (рус.).
21.30 ЦТ II

СРЕДА

15 ИЮНЯ

ЦТ I

9.00 «Время».
9.35 «Водитель автобуса». Телевизионный художественный фильм. 1-я и 2-я серии.
11.45 «Клуб путешественников».
12.45 Новости.
15.00 Новости.
15.20 Документальные фильмы телевизионных студий страны.
16.20 Фильм — детям. «Лето в Заборье».
17.25 «Отзовитесь, горнисты!»
18.10 «Егор Иваныч». Телефильм.
19.15 «Сегодня в мире».
19.30 Мультфильм.
19.40 «Адреса молодых».
19.55 «Легендарный Севастополь». К 200-летию города. Музыкально-публицистическая передача.
21.30 «Время».
22.05 «Большая семья». Художественный фильм.
23.45 «Сегодня в мире».

ЦТ II

9.00 Утренняя гимнастика.
9.20 «По закону братства». Телефильм (Ташкент).
10.10 А. Глазунов. Концерт для скрипки с оркестром.
10.35 «Чудеса без чудес».
11.15 «Для вас, родители».
11.45 «Активная зона». 2-я серия.
12.55 Концертный зал телестудии «Орленок». Выступление детских музыкальных коллективов г. Кировограда.
13.45 Немецкий язык.
14.15 «Волны Черного моря». 3-я серия.
15.20 Поэзия Михаила Светлова.
16.25 Новости.
18.30 Новости.
18.50 «Песня-83».
19.50 Научно-популярные фильмы.
20.30 «Спокойной ночи, малыши».
20.45 «Мы строим БАМ».
21.30 «Время».
22.05 Чемпионат СССР по футболу. «Арарат» — «Зенит».

УзТВ I

11.25 Программа.
11.30 «Мы познакомились в Артеке». Фильм-концерт.
11.55 «По секрету всему свету». Телевизионный художественный фильм. 1-я серия (рус.).
12.55 Как писать сочинение.
13.25 «Сумгант», «Саратов». Телефильмы.
18.00 Программа.
18.05 «Музыкальный магазин». Мультфильм.
18.20 «Хорошеть столице нашей» (рус.).
18.50 Концерт ансамбля «Дустлукъз» г. Андижана.
19.30 «Ахборот» (рус.).
19.45 Из почты программы «Человек и закон».
20.10 «Начало». Мультфильм для взрослых.
20.30 «Ахборот».
20.50 «Дутор тароналари».
21.30 Москва. «Время».
22.05 «Международный дневник».
22.20 А. Якубов. «Совесть». Видеофильм. 1-я серия.
23.20 Новости.

УзТВ II

18.05 Программа.
18.10 «Партийное задание». Телефильм.
19.30 «Творить радугу». Телефильм.
20.00 Новости.
20.20 «Обратной дороги нет». 2-я серия (рус.).
21.30 ЦТ II

ЧЕТВЕРГ

16 ИЮНЯ

ЦТ I

9.00 «Время».
9.40 «Творчество юных».
10.10 «Большая семья». Художественный фильм.
11.50 Концерт заслуженной артистки РСФСР Р. Бобриневой и народного артиста СССР Е. Светланова (фортепьяно).
12.30 Новости.
15.00 Новости.
15.20 «По Сибири и Дальнему Востоку». Документальные фильмы.
16.20 Произведения А. Спендиарова в исполнении симфонического оркестра телевидения и радио Армении.
16.55 «Чему и как учат в ПТУ».
17.25 Стихи В. Маяковского читает заслуженный артист РСФСР Е. Киндинов.
18.00 «Шахматная школа».
18.30 М. Равель. Квартет фа мажор в исполнении Государственного квартета имени Бородина.
19.00 «В каждом рисунке — солнце».
19.15 «Сегодня в мире».
19.30 Спортивная передача.
20.15 Выступает квартет русских народных инструментов «Сказ».
20.30 А. Каверзнев. «Афганский дневник». Премьера телевизионного документального фильма.
21.30 «Время».
22.15 «Сверкающая мозаика».
23.00 Чемпионат СССР по футболу. «Динамо» (Минск) — «Шахтер». 2-й тайм.
23.45 «Сегодня в мире».

ЦТ II

9.00 Утренняя гимнастика.
9.20 Концерт оркестра русских народных инструментов Новосибирского телевидения и радио.
9.45 Научно-популярные фильмы.
10.30 «Отзовитесь, горнисты!»
11.15 Играет фортепьянный дуэт Ю. Боньи В. Полянский.
11.35 Почта природоведения.
12.05 В. Короленко. «Река играет».
12.45 «Буренка из Масленкино». «Жук — кривая горка». Мультфильмы.
13.10 С. Соловейчик. «Ватага «Семь ветров». Телевизионный спектакль». История 2-я. «Разговоры».
13.55 Испанский язык.
14.25 «Мимино». Художественный фильм о субтитрами.
15.55 Концерт оркестра народных инструментов Горьковского Дворца культуры «Победа».
16.25 Новости.
18.30 Новости.
18.45 «Путешествие по Москве. Проспект Маркса». Телефильм.
19.05 Премьера фильма-концерта «Мелодии, прожившие века».
19.30 «Сельский час».
20.30 «Спокойной ночи, малыши».
20.45 «Лица друзей».
21.30 «Время».
22.15 «Северный вариант». Телевизионный художественный фильм.
23.35 Концерт из произведений Л. Бетховена.

УзТВ I

11.25 Программа.
11.30 «Звездочка». Киноальманах.
12.15 Для школьников.
12.45 «По секрету всему свету». 2-я серия (рус.).
13.45 «Найти себя». Документальный фильм.
18.05 Программа.
18.10 Фильм — детям. «Цирк юных».
18.35 Встреча юнкоров с доктором медицинских наук М. Дустмурадовым.
19.00 «ЭВМ на службе пятилетки».
19.30 «Ахборот» (рус.).
19.45 «Хар чинордан бир япроқ». Увайси.
20.30 «Ахборот».
20.50 Концерт эстрадно-симфонического оркестра Узбекского телевидения и радио.
21.30 Москва. «Время».
22.15 «Вклад кооператоров Узбекистана в Продовольственную программу».
22.40 А. Якубов. «Совесть». Видеофильм. 2-я серия.
23.55 Новости.

УзТВ II

18.10 Программа.
18.15 «Подарю тебе город», «Сочинское лето». Телефильмы.
19.30 «Сельская жизнь» (рус.).
19.50 «Узбекистан». Телевизионный киножурнал.
20.00 Новости.
20.20 «Бригадный подряд на автотранспорте» (рус.).
20.50 «Дорога на Танамо», «Мелодии красок». Телефильмы.
21.30 ЦТ II

ПЯТНИЦА

17 ИЮНЯ

ЦТ I

9.00 «Время».
9.50 «Город под Полярной звездой». Телефильм.
10.40 Фильм — детям. «Как мы искали Тишку».
11.35 «Я б в рабочие пошел». Телефильм.
12.05 Новости.
15.00 Новости.
15.20 «Пятилетка — дело каждого». Документальные фильмы.
16.10 «Русская речь».
16.40 С. Рахманинов. Симфоническая фантазия «Утес».
17.00 «Москва и москвичи».
17.30 Премьера телевизионного документального фильма «Страна древних саг».
18.00 Премьера телевизионного художественного фильма «С кошки все и началось».
19.15 «Сегодня в мире».
19.30 «Содружество». Телевизионный журнал.
20.00 «На экране — кинокомедия». «Джентльмены удачи».
21.30 «Время».
22.05 «Кинопанорама».
23.55 «Сегодня в мире».

ЦТ II

9.00 Утренняя гимнастика.
9.20 Выступление ансамбля песни и танца г. Чиатуры Грузинской ССР.
9.50 «Девочка в цирке», «Игра в домики». Мультфильмы.
10.25 Выставка садово-паркового искусства.
10.55 Научно-популярные фильмы.
11.40 «Северный вариант». Телевизионный художественный фильм.
13.05 «Шахматная школа».
13.35 Английский язык.
14.05 «Волны Черного моря». 4-я серия.
15.05 Народная артистка СССР А. Зуева в пьесах А. Н. Островского.
16.25 Новости.
18.30 Новости.
18.50 «Наука и техника». Киножурнал.
19.00 «Клуб путешественников».
20.00 Чемпионат мира по спидвею.
20.30 «Спокойной ночи, малыши».
20.45 Концерт эстрадно-симфонического оркестра им. Соловьева-Седого.
21.15 «Тропинка в небо». Телефильм о Ташкентском аэроклубе.
21.30 «Время».
22.05 Фрагменты из оперетт.
23.10 Премьера телефильма «Встреча в Нуреке».

УзТВ I

11.25 Программа.
11.30 «Гжельские узоры». Документальный фильм.
11.40 «Приключения кота хвастуна». Кукольный фильм.
12.25 «Мы весело и радостно живем» (рус.).
12.55 «Гуси-лебеди летят». Художественный фильм.
14.15 «Сказ о Севане». Телефильм.
18.00 Программа.
18.05 «Медведь и заяц». Кукольный фильм.
18.15 К 2000-летию Ташкента. Литературная композиция.
18.45 «Наше экономическое обозрение».
19.30 «Ахборот» (рус.).
19.45 Концерт ансамбля чангистов Ташгосконсерватории.
20.30 «Ахборот».
20.50 Поет лауреат международных конкурсов Алла Абабердыева.
21.30 Москва. «Время».
22.05 Международное обозрение.
22.35 А. Якубов. «Совесть». Видеофильм. 3-я серия.
23.40 Новости.

УзТВ II

18.10 Программа.
18.45 «Подарю тебе город», «Сочинское лето». Телефильмы.
19.30 «Сельская жизнь» (рус.).
19.50 «Узбекистан». Телевизионный киножурнал.
20.00 Новости.
20.20 «Бригадный подряд на автотранспорте» (рус.).
20.50 «Дорога на Танамо», «Мелодии красок». Телефильмы.
21.30 ЦТ II

СУББОТА

18 ИЮНЯ

ЦТ I

9.00 «Время».
9.40 «АБВГДейка».
10.10 25-й тираж «Спортлото».
10.20 «Для вас, родители».
10.50 «Писатели в борьбе за мир».
11.50 Клуб фронтовых друзей. Встреча ветеранов Северного флота.
13.20 V Международный фестиваль телевизионных программ о народном творчестве «Радуга». Народные песни и танцы Социалистической Народной Ливийской Арабской Джамахирии.
13.50 «Сто первый». Телевизионный художественный фильм. 1-я серия.
15.00 «Сегодня в мире».
15.15 2-я серия фильма «Сто первый».
16.25 Беседа политического обозревателя Л. А. Вознесенского.
16.55 Мультфильмы.
17.25 «Очевидное — невероятное».
18.25 Беседа председателя Советского комитета защиты мира Ю. А. Жукова.
18.55 Концерт лирической песни.
19.30 Премьера фильма-спектакля театра имени Ленсовета «Пятый десяток».
21.30 «Время».
22.05 «А ну-ка, девушки!» Конкурс девушек-медсестер.
23.50 Новости.

ЦТ II

9.00 Утренняя гимнастика.
9.15 «Если хочешь быть здоров».
9.25 «Песнь о горном Алтае». Документальный фильм.
9.45 Концерт.
10.30 Документальный фильм.
10.50 Музыкальная передача «Утренняя почта».
11.20 VIII летняя Спартакиада народов СССР. Волейбол.
11.50 Программа Казахской студии телевидения.
13.20 VIII летняя Спартакиада народов СССР. Водное поло.
13.50 «Камера смотрит в мир». «Советский характер». Ведущий — политический обозреватель И. Фесуненко.
14.55 Произведения П. Чайковского и С. Прокофьева исполняет оркестр Ленинградской филармонии.
16.30 М. Дярваш. «Проснись и пой». Фильм-спектакль Московского театра сатиры.
18.10 «Клуб молодой семьи».
19.45 «Музыкальный киоск».
20.15 Международное обозрение.
20.30 «Спокойной ночи, малыши».
20.45 «Здоровье».
21.30 «Время».
22.05 «Мое дело». Телевизионный художественный фильм. 1-я и 2-я серии.

УзТВ I

9.55 Программа.
10.00 Новости.
10.10 Телевизионный театр миниатюр.
10.55 «Раз словечко, два словечко».
11.15 «Шахматная школа».
11.45 «Армия «Трясогузки». Художественный фильм.
13.05 Концерт этнографического ансамбля Узбекского телевидения и радио.
13.45 «Школа управления — школа хозяйствования» (рус.).
14.15 «Актеры и роли».
15.15 «Это должен знать и уметь каждый».
18.00 Программа.
18.05 «Приключения Чипа». Мультфильм.
18.25 «Поэты — детям».
19.00 Научно-популярная программа.
19.30 «Ахборот» (рус.).
19.45 «Цирк! Цирк! Цирк!»
20.30 «Ахборот».
20.50 «Поет Бобомурад Хамдамов». Фильм-концерт.
21.30 Москва. «Время».
22.05 «Неотложные задачи зерноводов».
22.20 А. Якубов. «Совесть». Видеофильм. 4-я серия.
23.25 Программа.
18.15 — ПРОГРАММА ТАДЖИКСКОГО ТЕЛЕВИДЕНИЯ.
21.30 ЦТ II

ВОСКРЕСЕНЬЕ

19 ИЮНЯ

ЦТ I

9.00 «Время».
9.40 «Народное творчество». Телевизионное обозрение.
10.25 «Будильник».
11.00 «Служу Советскому Союзу!»
12.00 «Здоровье».
12.45 Музыкальная программа «Утренняя почта».
13.15 «Строительство и архитектура». Киножурнал.
13.30 «Сельский час».
14.30 «Музыкальный киоск».
15.00 А. Корнейчук. «Платон Кречет». Фильм-спектакль Московского театра на Малой Бронной.
17.15 «Сегодня — День медицинского работника». Беседа с министром здравоохранения СССР С. П. Буренковым.
17.30 Концерт по заявкам медицинских работников.
18.30 «Международная панорама».
19.15 «Максимка». Художественный фильм.
20.30 «Клуб путешественников».
21.30 «Время».
22.05 Премьера фильма-концерта «В ансамбле с Рихтером».
23.10 «Гойя». Телевизионный фильм (Испания).
23.40 Новости.

ЦТ II

9.00 «На зарядку становись!»
9.15 Выступление ансамбля «Сылыкэ» Таллинского Дворца пионеров и школьников.
9.40 Документальные фильмы к Дню медицинского работника.
10.25 Поэзия К. Кулиева.
10.55 Мультипликационный фильм.
11.05 «В мире животных».
12.05 А. Алексин. «Пойдем в кино!» Спектакль Московского театра юного зрителя.
13.30 «Стадион для всех».
14.00 «Братислава и ее реки». Документальный фильм (ЧССР).
14.20 Клуб фронтовых друзей. Встреча ветеранов 6-й гвардейской армии.
15.50 «Рассказывают наши корреспонденты».
16.20 «Горизонт».
17.20 «Жан-Кристоф». 6-я серия.
19.00 «Москвичка».
20.30 «Спокойной ночи, малыши».
20.45 VIII летняя Спартакиада народов СССР. Легкая атлетика.
21.30 «Время».
22.05 «Старые письма». Телевизионный художественный фильм.

УзТВ I

9.55 Программа.
10.00 Новости.
10.10 Концерт, посвященный 80-летию со дня рождения лауреата Ленинской и Государственной премий, народного поэта Узбекистана Г. Гуляма.
11.25 «Чудо-тыква». Кукольный фильм.
12.00 «Веселые старты».
13.00 «У нас в гостях «Клуб кинопутешественников Узбекистана».
13.45 «Армия «Трясогузки» снова в бою». Художественный фильм.
15.05 «Спортивный Узбекистан» (рус.).
15.35 Реклама.
18.00 Программа.
18.05 Программа мультфильмов.
18.45 «Угадай-ка» (рус.).
19.15 Сегодня — День медицинского работника. Выступление министра здравоохранения УзССР А. М. Худайберганова.
19.30 «Ахборот» (рус.).
19.45 Телевизионный театр миниатюр.
20.30 «Ахборот».
20.50 Лирический концерт.
21.30 Москва. «Время».
22.05 А. Якубов. «Совесть». Видеофильм. 5-я серия.
23.30 Программа.
17.20 — ПРОГРАММА КИРГИЗСКОГО ТЕЛЕВИДЕНИЯ.
21.30 ЦТ II

ТЕЛЕФОНЫ РЕДАКЦИИ:

✦ Заместители редактора — 33-10-48, 33-72-77; ✦ ответственный секретарь — 33-24-68; ✦ секретариат — 33-34-75; ✦ ОТДЕЛЫ: писем трудящихся и массовой работы — 33-15-20; пропаганды марксистско-ленинской теории и коммунистического воспитания — 32-57-15; партийной жизни и местной печати — 33-41-47; советского строительства и быта — 33-14-75; промышленности, капитального строительства, транспорта, связи и торговли — 33-16-38; сельского хозяйства — 33-44-92; науки, школ и вузов — 32-57-13; внутренней информации, военно-спортивный — 33-81-29; литературы и искусства — 32-54-81; прием объявлений — 33-81-42.

✦ СОБСТВЕННЫЕ КОРРЕСПОНДЕНТЫ: в Ташкенте — 33-42-92; Нукусе — 2-64-52; Андижане — 4-21-22; Бухаре — 3-13-55; Гулистане — 2-28-94; Джизаке — 3-22-63; Карши — 4-12-63; Намангане — 6-60-90; Самарканде — 4-14-72; Термезе — 31-45; Ургенче — 6-30-73; Фергане — 5-16-19.

НАШ АДРЕС: 700000, Ташкент-П, ул. Ленина, 41.

Р. 01256. Ордена Трудового Красного Знамени типография издательства ЦК Компартии Узбекистана, г. Ташкент. Индекс 64572. Изд. № 433. 1 2 3 4 5 6 7 8 9 10 11 12 13 14