Пролетарии всех стран, соединяйтесь!

ПРАВДА ВОСТОКА

ГАЗЕТА ИЗДАЕТСЯ С АПРЕЛЯ 1917 ГОДА

ОРГАН ЦК КОМПАРТИИ УЗБЕКИСТАНА, ВЕРХОВНОГО СОВЕТА И СОВЕТА МИНИСТРОВ УЗБЕКСКОЙ ССР

№ 134 (20208) • Воскресенье, 12 июня 1983 года • Цена 3 коп.

КАРШИ. Совхоз «Пахтакор» Усман Юсуповского района выполнил план производства и сдачи хлеба государству. На заготовительный пункт поступило 204 тонны зерна. Высокопроизводительно потрудились на уборочной комбайнеры Бором Имамов, Ташпулат Дусмурадов и Ташпулат Панжиев.

Труженики хозяйства решили нынче выполнить два годовых плана производства и заготовок зерна.

Кашкадарьинская область.

●

БОЛЕЕ ТЫСЯЧИ ангренцев пришли на помощь труженикам хозяйств Ахангаранского и Букинского районов. Они включены в кормодобывающие отряды, которые ведут укос естественных трав. С помощью горожан в подшефных хозяйствах уже заготовлена тысяча тонн грубых кормов.

Две тысячи тонн грубых кормов заготовили в хозяйствах Калининского района добровольцы Сабир Рахимовского района Ташкента.

Ташкентская область.



ЖАТВЫ ГОРЯЧИЕ ДНИ

До 50—60 тонн довели дневную заготовку степных трав кормодобытчики бригады Тураба Исламова из совхоза «Пролетарабад» Каганского района.

Непрерывно действует уборочный конвейер. Работа организована в две смены. За бригадой закреплены три агрегата КНР-1,5, несколько тракторов, десять прицепов, четыре автомашины. Свежескошенная трава провяливается, затем скирдуется рядом с животноводческими фермами.

По предварительным подсчетам, бригада до осени заготовит семь тысяч тонн грубых кормов — запас для совхозного стада на два года.

Бухарская область.

(Корр. «Правды Востока»— УзТАГ).

С каждым днем хозяйства Ферганской области наращивают темпы уборки зерна. На хлебной ниве колхоза «Москва» Язъяванского района началась косовица пшеницы. Правление хозяйства, его партийный комитет делают все возможное, чтобы жатва хлебов прошла в сжатые сроки и при высоком качестве работ. Судя по первым намолотам, каждый из ста гектаров даст здесь на круг по 45 центнеров зерна— вдвое больше предусмотренного заданием. Уборка пшеницы в хозяйстве ведется ипатовским методом. На снимках: на хлебной ниве колхоза; передовой комбайнер хозяйства Акрам Касымов.

Фото К. ТАШПУЛАТОВА (УзТАГ).

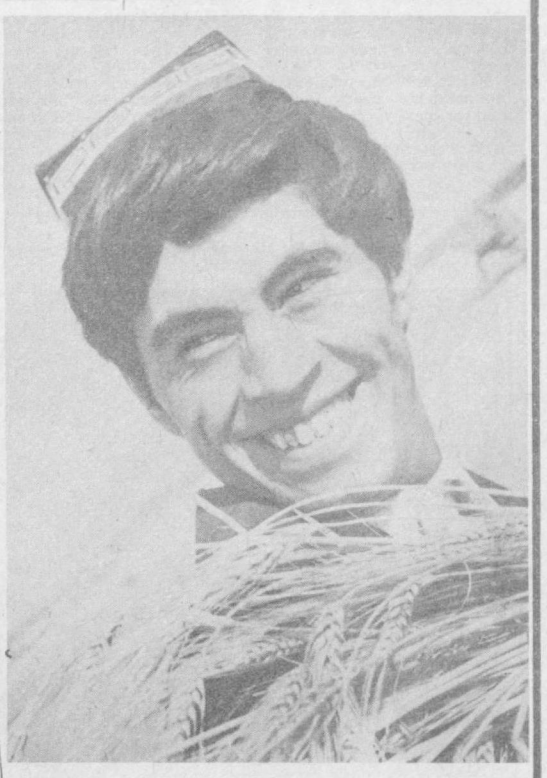

ВСЕ ВЫРАЩЕННОЕ— УБРАТЬ, СОХРАНИТЬ, ПЕРЕРАБОТАТЬ!

Для успешного претворения в жизнь решений IX пленума ЦК Компартии Узбекистана кормодобывающие бригады республики стремятся создать двухгодичный запас кормов. Успешно решают эту задачу кормозаготовители Самаркандской, Джизакской и Кашкадарьинской областей, уже заготовившие 50—60 процентов сена к годовому заданию. Хорошо работают кормопроизводящие бригады в совхозах имени Гагарина, «Сайроб» Сурхандарьинской, «Хамзаабад» Ферганской областей, колхозов «Политотдел» Коммунистического, «Коммунизм» Янгиюльского районов.

Активно участвуют в кормозаготовках рабочие и служащие промышленных предприятий, строек, организаций и учреждений, комсомольцы и молодежь.

Благодаря общим усилиям по республике заготовлено более 2,2 миллиона тонн грубых кормов — 30 процентов, в том числе 890 тысяч тонн сена — 34 процента к годовому заданию.

Но в ряде областей темпы заготовок кормов остаются низкими, особенно на естественных угодьях.

В колхозах имени Ленина Навбахорского, «Ленинский путь» Навоийского районов и других хозяйствах Навоийской области еще не выделили необходимого количества людей, уборочной техники, транспортных средств, скошенные травы подолгу не убираются с полей, теряют питательные вещества. Аналогичное положение в большинстве хозяйств Бухарской и Хорезмской областей, Каракалпанской АССР, где заготовлено всего 65 тысяч

БОЛЬШЕ ЗАБОТЫ О КОРМАХ!

тонн грубых кормов — 11 процентов к заданию. В Зллинкалинском, Бозатауском, Кегейлийском районах этот показатель еще хуже. Ниже против прошлогоднего темпы заготовки кормов в хозяйствах Андижанской, Наманганской, Сырдарьинской, Ферганской областей.

Многие колхозы и совхозы не приступили к приготовлению витаминной муки. Большинство имеющихся для этого агрегатов простаивает.

Из-за отсутствия контроля в ряде хозяйств значительная часть кормов имеет низкое качество. В Навоийской и Джизакской областях еще не налажена работа лабораторий по определению качества кормов, а в Бухарской и Кашкадарьинской областях анализу подвергается незначительная часть сена и сенажа.

С каждым днем ширится фронт работ на уборке зерновых колосовых культур. Очень важно в кратчайшие сроки и без потерь убрать всю солому, провести повторный сев кормовых культур. Одновременно следует готовить семена перко, рапса, ржи для промежуточного сева в августе-сентябре.

Забота о создании прочного запаса кормов — одна из главных задач местных партийных, советских органов, агропромышленных объединений. Главное внимание должно быть нацелено на умелую организацию работы уборочных отрядов и бригад, на увеличение производства и заготовок качественных кормов.

Тракторные прицепы и автомашины, груженные свежей капустой, вытянулись на сотни метров вдоль дороги. Многие из них стоят в очереди по пять-шесть дней в ожидании вагонов для отправки продукции в Ленинград, Иркутск, Кемерово, Свердловск, Пермь, Оренбург и другие города страны. С 30 мая по 6 июня на дорогах к погрузочным площадкам скопилось около 450 транспортных средств. В них более 1.560 тонн капусты.

Как образовалась эта очередь? Заместитель председателя Самаркандского облпотребсоюза по заготовкам сельхозпродукции Х. Эралиев и председатель Самаркандского райпотребсоюза А. Халилов ссылаются на нерасторопность работников железной дороги.

Действительно, за полтора месяца до поступления ранней капусты Самаркандский облпотребсоюз по установленному положению запросил у железной дороги на май 434 рефрижераторных вагона. Железнодорожники недодали в этом месяце 92 вагона.

Вот и выдерживается свежая капуста на солнцепеке по нескольку дней, теряет товарный вид, качество. За первую неделю июня по этой причине колхозу имени Ленина, совхозам «Ленинабад», «Ленинизм» и другим хозяйствам Самаркандского района возвратили примерно сто тонн капусты. В чем повинны колхозники и рабочие совхозов, трудившиеся на грядках многие месяцы, выращивая продукцию? Почему они должны нести материальный, да и моральный урон?

● ОСТРЫЙ СИГНАЛ

КАПУСТА... НА ДОРОГЕ

На этот вопрос не могли ответить ни Х. Эралиев, ни А. Халилов.

А ведь по существующему положению заготовители должны принять продукцию у колхозов и совхозов, а если нет средств отправки, складировать ее в своих хранилищах, а с подачей вагонов отгружать и отправлять ее по назначению. Почему же это не делается?

— Потому, — говорит Х. Эралиев, — что закупочные цены меняются. С 21 по 31 мая, например, килограмм капусты оценивался в 25 копеек, а уже с 1 по 10 июня — в 15 копеек. Предположим, мы приняли тысячу тонн капусты в третьей декаде мая, а отгрузку не могли произвести в эти сроки из-за отсутствия вагонов. Нам их подали, скажем, в начале июня. В этом случае мы теряем на каждом килограмме по 10 копеек.

Логично, ничего не скажешь. Как же тогда быть? Ведь и хозяйства, точно так же выстаивая в очереди, несут те же потери. Привезли продукцию в дни, когда за нее можно выручить по 25 копеек за килограмм, а дождавшись своей очереди под разгрузку, сдают капусту по 15 копеек. Стало быть, колхозы и совхозы могут нести потери, а железная дорога и заготовительные организации — нет?

В. КАРИМОВ,
Соб. корр. «Правды Востока».
г. Самарканд.

К ЭКВАТОРУ ПЯТИЛЕТКИ

На календаре — июнь. Через восемнадцать дней будет пройдена половина пятилетки. Это важный рубеж, взятие которого послужит плацдармом для трудовых свершений во втором полугодии и пятилетке в целом. Успешно развиваются экономика и культура Узбекистана. Промышленность досрочно выполнила пятимесячный план реализации продукции. Среди сверхплановой продукции — уголь, газ и нефть, сталь и прокат, хлопкоуборочные машины, тракторные прицепы и сеялки, хлопчатобумажные ткани, чулочно-носочные изделия и другая продукция. С заданием по объему реализации справились ККАССР, все области и г. Ташкент. Прирост промышленного производства по сравнению с соответствующим периодом прошлого года составил около 5 процентов, производительность труда повысилась на 1,6 процента.

Введен в действие ряд новых предприятий и производств. На многих предприятиях осуществлены реконструкция, техническое перевооружение, что способствует увеличению выпуска продукции. Сдвиг к лучшему наметился в производстве товаров народного потребления.

Земледельцы, преодолевая трудности, вызванные неустойчивой погодой, самоотверженно борются за высокие урожаи хлопка, овощей и других сельскохозяйственных культур, за увеличение производства продукции животноводства. Шелководы досрочно выполнили годовое задание. Они сдают шелковичные коконы в счет высоких обязательств.

Борьба за достижение намеченных рубежей пятилетки в целом, за осуществление Продовольственной программы, за дальнейший рост экономики, культуры, благосостояния советского народа требует от нас постоянного напряжения сил, организованности, творческой инициативы, сознательного отношения к труду.

К этому призывает нас партия. На совещании первых секретарей ЦК компартий союзных республик, крайкомов, обкомов партии, состоявшемся в ЦК КПСС, товарищ Ю. В. Андропов подчеркнул, что важно наметившейся тенденции улучшения экономических показателей придать устойчивый характер. Для этого надо и дальше на всех участках народного хозяйства действовать активно, настойчиво добиваться поставленных целей.

К этому следует стремиться каждому коллективу. Наши отрасли народного хозяйства располагают резервами для дальнейшего наращивания темпов, повышения эффективности производства. И там, где умело, по-хозяйски ими пользуются, там и результаты работы лучше, успехи налицо. Примером могут служить производственное авиационное объединение им. В. П. Чкалова, ташкентский завод «Подъемник», Ангренский завод резиноизделий, Самаркандский опытный завод.

Коллективы этих и других передовых предприятий, сознавая свою ответственность за судьбы планов и взятых социалистических обязательств, из месяца в месяц, из квартала в квартал стремятся не только закрепить, но и улучшить экономические показатели. На это направлены политико-воспитательная, организаторская, творческая работа, социалистическое соревнование тружеников.

Но так обстоят дела далеко не всюду. Еще не все отрасли индустрии работают четко, не все предприятия справляются с плановыми заданиями выпуска, реализации продукции и снижения ее себестоимости, экономии материальных ресурсов, роста прибыли. В числе отстающих — Самаркандский химический завод, Алмалыкский завод бытовой химии, Хивинский ковровый комбинат, Ленинский маслоэкстракционный завод и ряд других.

Тревожит и тот факт, что во втором квартале темпы роста производства и производительности труда по сравнению с первыми тремя месяцами года несколько снизились. Министерства, ведомства и объединения медленно помогают устранять недостатки в работе подведомственных предприятий. В частности, это относится к министерствам легкой, местной промышленности, бытового обслуживания населения. Далеко не все строительные организации обеспечивают ввод в действие пусковых объектов, жилья, культурно-бытовых и медицинских объектов в установленные сроки. Словом, нерешенных проблем и сложных задач немало. Необходимо быстрее поправить положение, настойчиво устранять недостатки, преодолевать отставание. Мы не можем забывать и о том, что именно в июне закладывается фундамент и создается задел для успешного выполнения годового и пятилетнего планов.

Сейчас многократно возрастает значение трудовой и плановой дисциплины, порядка и организованности на производстве. Рабочие, служащие, обсуждая проект Закона о трудовом коллективе, высказывают единодушное мнение о том, чтобы Закон этот был покруче к нарушителям дисциплины, разгильдяям, бракоделам, ко всем, кто плохо работает сам и мешает другим честно трудиться.

Наше продвижение к зениту пятилетки во многом зависит от инициативности руководителей, инженерно-технического персонала, от того, насколько хорошо организовано производство, рационально используется рабочее время на каждом участке, от того, как проводятся в жизнь меры по закреплению кадров и снижению текучести рабочей силы. Нужно смелее внедрять эффективную форму организации и оплаты труда—бригадный метод, осуществлять научно-технический прогресс, поощрять коллективы за выполнение и перевыполнение плановых заданий с меньшей численностью рабочих и служащих. Очень важно усилить действенность экономических санкций в управлении качеством продукции, за нерациональное расходование материальных и финансовых ресурсов, невыполнение плановых заданий и договорных поставок. Строже спрашивать с бракоделов, применять к ним меры морального и материального воздействия.

Повседневный четкий контроль и проверка исполнения — мощный рычаг воздействия на решение хозяйственно-политических задач, актуальных проблем государственного и культурного строительства, социального развития. Это действенный способ оперативного выявления и устранения недостатков, а также причин, порождающих их. Проверка исполнения, осуществление того, что было намечено, что сделано, приобретают сейчас особое значение. И ее надо проводить не от случая к случаю, а регулярно. Под особый контроль надо взять вопросы, связанные с распространением опыта передовиков и новаторов производства, с реализацией ценных предложений, внесенных изобретателями и рационализаторами. Настойчивее изживать показуху, формализм в соревновании, строже спрашивать с работников любого ранга за несвоевременное и неточное исполнение плановых заданий, принятых решений.

Третий год пятилетки ставит перед тружениками Узбекистана, как и всей страны, новые серьезные задачи. В оставшиеся июньские дни предстоит многое сделать для повышения темпов роста, преодоления отставания, допущенного отдельными предприятиями. Необходимо умело, по-хозяйски использовать имеющиеся ресурсы — производственные мощности, машины, оборудование, трудовые и финансовые ресурсы, обеспечить во всем строгий режим экономии.

СЕРДЕЧНАЯ ВСТРЕЧА

Как дорогих гостей встретили вчера трудящиеся древнего Самарканда посланцев Югославии. Здесь начались торжества, посвященные дням культуры Социалистической Республики Македонии в Узбекской ССР. В их программе — беседы в трудовых коллективах, вечера поэзии, концерты мастеров искусств.

(УзТАГ).

ПЛЕНУМЫ ОБКОМОВ ПАРТИИ

Андижан

Задачи областной партийной организации, вытекающие из решений XXVI съезда КПСС, ноябрьского (1982 г.) Пленума ЦК партии, рекомендаций Генерального секретаря ЦК КПСС товарища Ю. В. Андропова о расширении производства товаров народного потребления и мерах по улучшению обеспечения ими трудящихся в 1983—1985 годах, обсуждены на состоявшемся вчера пленуме Андижанского обкома партии.

Участники пленума обсудили также меры по дальнейшему совершенствованию форм и методов работы горкомов, райкомов партии, направленные на улучшение руководства первичными парторганизациями в свете требований XXVI съезда КПСС и Всесоюзной научно-практической конференции в городе Тбилиси.

На пленуме выступил первый секретарь Андижанского обкома партии С. М. Мамарасулов.

Навои

На состоявшемся вчера пленуме обкома партии рассмотрены задачи Навоийской областной партийной организации по выполнению решений XXVI съезда КПСС, ноябрьского (1982 г.) Пленума ЦК партии и рекомендаций Генерального секретаря ЦК КПСС товарища Ю. В. Андропова о расширении производства товаров народного потребления и улучшении снабжения ими населения в 1983—1985 годах.

На пленуме выступил первый секретарь Навоийского обкома партии В. П. Есин.

Карши

Состоялся пленум Кашкадарьинского областного комитета партии. Его участники обсудили доклад председателя облисполкома Т. Сохатова о ходе выполнения решений XXVI съезда КПСС, ноябрьского (1982 г.) Пленума ЦК партии, указаний Генерального секретаря ЦК КПСС товарища Ю. В. Андропова о расширении производства товаров народного потребления. Намечены дополнительные меры по улучшению обеспечения населения товарами широкого потребления в 1983—1985 годах.

На пленуме выступил первый секретарь Кашкадарьинского обкома партии Р. Г. Гаипов.

Термез

На состоявшемся вчера пленуме Сурхандарьинского областного комитета партии обсужден ход выполнения решений XXVI съезда КПСС, ноябрьского (1982 г.) Пленума ЦК КПСС, рекомендаций Генерального секретаря ЦК КПСС товарища Ю. В. Андропова о расширении производства товаров народного потребления и дополнительных мерах по улучшению обеспечения ими населения в 1983—1985 годах. С докладом выступил председатель облисполкома Н. Т. Турапов.

На пленуме выступил первый секретарь обкома партии А. Каримов.

Фергана

Обсуждению задач областной партийной организации по выполнению решений XXVI съезда КПСС, ноябрьского (1982 г.) Пленума ЦК партии, рекомендаций Генерального секретаря ЦК КПСС товарища Ю. В. Андропова о расширении производства товаров народного потребления и дополнительных мерах по улучшению обеспечения ими населения в 1983—1985 годах был посвящен пленум Ферганского обкома партии. С докладом выступил председатель Ферганского облисполкома А. Рустамов.

На пленуме выступил первый секретарь Ферганского обкома партии Х. Умаров.

В работе пленума принял участие ответственный работник ЦК КПСС Н. Г. Неделькин.

(УзТАГ).

КРАСНЫЕ ЗНАМЕНА— ПЕРЕДОВИКАМ ПЛОДООВОЩЕВОДСТВА

ЦК Компартии Узбекистана, Совет Министров Узбекской ССР, Узсовпроф и ЦК ЛКСМ Узбекистана решили — в целях поощрения передовиков социалистического соревнования за высокие показатели по продаже государству овощей, картофеля, свежих плодов, винограда и бахчевых культур, по срокам и в установленном ассортименте,— учредить для ежегодного присуждения переходящие Красные знамена:

два — для Каракалпакской АССР и областей;

три — для районов, одно из них специализированному району по производству плодоовощной продукции;

два — для колхозов;

три — для совхозов, два из них для совхозов Министерства плодоовощного хозяйства Узбекской ССР.

Переходящие Красные знамена ЦК Компартии Узбекистана, Совета Министров Узбекской ССР, Узсовпрофа и ЦК ЛКСМ Узбекистана присуждать по результатам работы месяца, начиная с 1 июля, по представлению ЦСУ Узбекской ССР, Министерства плодоовощного хозяйства Узбекской ССР, Министерства сельского хозяйства Узбекской ССР и Министерства заготовок Узбекской ССР.

Для поощрения хозяйств и передовиков плодоовощеводства, завоевавших переходящие Красные знамена, выдавать: Каракалпакской АССР и областям по 1.000 рублей, районам — по 500 рублей, колхозам и совхозам — по 250 рублей.

Узбекбрляшу поручено организовать продажу легковых автомашин передовикам плодоовощеводства.

СОБРАНИЯ АКТИВА

Ташкент

Вчера состоялось собрание партийно-хозяйственного актива Ташкентской области. Обсуждены задачи партийных, советских и хозяйственных органов области по дальнейшему увеличению производства и улучшению качества товаров народного потребления в свете решений XXVI съезда КПСС, ноябрьского (1982 г.) Пленума ЦК партии, рекомендаций Генерального секретаря ЦК КПСС товарища Ю. В. Андропова.

Намечены меры по дальнейшему росту производства и улучшению качества товаров для народа.

На собрании выступил первый секретарь Ташкентского обкома партии М. М. Мусаханов.

Ургенч

На состоявшемся собрании Хорезмского областного партийного актива обсуждены задачи коммунистов области, вытекающие из решений XXVI съезда КПСС, ноябрьского (1982 г.) Пленума ЦК КПСС, рекомендаций Генерального секретаря ЦК КПСС товарища Ю. В. Андропова о расширении производства товаров народного потребления и дополнительных мерах по улучшению обеспечения населения товарами в 1983—1985 годах. С докладом выступил председатель Хорезмского облисполкома К. Сапаев.

На собрании выступил первый секретарь обкома партии М. Худайбергенов.

(УзТАГ).

АГИТАТОР

РАССКАЗЫ О КОММУНИСТАХ

За час до прихода доярок Садык Толибов уже на ферме. И не потому, что опасается не управиться со своими обязанностями зоотехника. Дел у него теперь прибавилось — он должен знать все, чем живет ферма: с чего начинается день и его итоги, все ли вовремя пришли на работу, какие возникают трудности... Конечно, есть кому управлять производством: заведующему фермой, бригадирам. Но и роль С. Толибова в этом непоследняя — он агитатор.

Более года назад на базе самого крупного в районе колхоза «Коммунизм» создали еще одно хозяйство — колхоз имени 60-летия СССР. Новый председатель Ибод Хакимов, обходя с членами правления новое хозяйство, надолго задержался на ферме. Собственно, ферма — одно название: двор, огороженный жердями, небольшой навес для скота. Никакого сравнения с фермой колхоза «Коммунизм», где механизированы раздача кормов, дойка, очистка помещений, где получают самые высокие надои в области.

— Трудно придется, — подумал председатель, — выдержат ли люди?

— Ну, как дела? — поинтересовался он у одной доярки.

— Пока не жалуемся. Только зимой как работать в таких условиях?

Рассказал И. Хакимов, что построят здесь современную ферму. Потом, когда отошли, председатель сказал секретарю партийного комитета Зарифу Юсупову.

— Ты, пожалуйста, толкового агитатора подбери. Чтобы сумел поддержать людей. Трудно им будет, пока не построим всех необходимых помещений. А меньше давать мяса, молока не имеем права. — И, помолчав, добавил: — главное, такой человек нужен, чтобы подход к людям имел, чтобы верили ему...

Вот и стал Садык Толибов раньше приходить на ферму. Перемена произошла не только во времени, но и в маршруте: надо обойти поголовье, посмотреть, что в кормушках, побывать в запарочном цехе, в родильном отделении, наскоро построенном. Чтобы говорить с людьми, считает Толибов, нужно знать, чем они живут, быть к ним внимательным, уметь радоваться их успехам, вместе переживаешь срывы, неудачи.

Долго обдумывал он план своей первой встречи с животноводами. Много читал, составлял план беседы. А она получилась короткой.

— Мне очень нравится ваш коллектив, — искренне сказал он. — Все пришли на работу вовремя, дело свое сделали прекрасно. Если будем работать так и дальше, то у нас будут такие же мастера, как в колхозе «Коммунизм». Передовиком может быть каждый.

И во всех своих беседах он предельно краток: берег время животноводов, никогда прилюдно не упрекал человека, допустившего ошибку, но все знали: она не прошла незамеченной агитатором. Это ценили. И только в крайнем случае, когда человек отказывался понимать, обращался за помощью к коллективу. И тут ответ один нерадивому: заслужил.

Я встречался со многими работниками фермы. Из того, что они рассказали, сложился образ агитатора, стала понятна методика его работы с людьми. Агитатор отчетливо представляет, каким добрым помощником является для каждого опыт передовика, но знает и другое: не всегда им легко овладеть. Он сторонник поэтапного изучения опыта. Выбирает самое главное. Расскажет о нем ненавязчиво, как бы между прочим, но так выходит убедительно, что смотришь — один стал так делать, другой, третий, и уже общие показатели на ферме стали лучше.

— Никак не удавалось мне за день надаивать 10—12 килограммов молока от коровы, — вспоминает доярка Замира Элова. — Коровы, думаю, не те. Присмотрелся к моей работе Толибов. «Коровы у тебя,— говорит, нормальные. А вот кормишь ты их не так». И повел меня к доярке Дильбар Ядгаровой. Смотрю, в кормушках такая же люцерна. «Обрати внимание, — говорит Садык-ака. — Листочки люцерны сохранены, а у тебя в сене осыпались. В них, а не в стеблях, питательная сила корма. Листья опадают легко, но их сохранить непременно надо. Иначе потеряешь молоко. На следующий день в красном уголке появился плакат: «Доярки! Помните, что в листьях люцернового сена содержится до 60 процентов протеина, до 90 процентов каротина. Листья являются основным источником витаминов». Все уже знали — это работа агитатора.

Животноводы стали строже относиться к сохранности кормов. В итоге ощутимая выгода.

Для агитатора любое рабочее место — аудитория. Спрашивают его, как хлопчатник перенес длительную непогоду, как шелководы страду завершили, что даст ферме новое повышение закупочных цен на молоко, как выполняется Продовольственная программа хозяйствами района, что в мире нового, как Запад реагирует на новые мирные предложения СССР по разоружению? На все агитатор дает исчерпывающие ответы.

Он регулярно выпускает «боевые листки». В них самое главное: достижения, цели и задачи работников ферм. И слово зовет людей на трудовые свершения.

...Пришла награда колхозу — переходящее Красное знамя обкома партии, облисполкома и облсовпрофа за успехи в производстве продуктов животноводства по результатам социалистического соревнования в 1982 году, еще одна — переходящее Красное знамя Гиждуванского райкома партии и райисполкома за высокие достижения в развитии животноводства. Председатель колхоза И. Хакимов вместе с другими организаторами хозяйства горячо поблагодарил за отличный труд и агитатора Садыка Толибова.

По случаю большой награды тот провел беседу.

— Вот как высоко оценена ваша работа, — сказал агитатор, обращаясь к доярам и скотникам. В больших достижениях — большой труд каждого.

Ю. КУЗЬМИН.
Соб. корр. «Правды Востока».

Колхоз имени 60-летия СССР, Гиждуванский район Бухарской области.

● СЕГОДНЯ — ДЕНЬ РАБОТНИКОВ ЛЕГКОЙ ПРОМЫШЛЕННОСТИ



Семь с половиной миллионов метров суровой ткани и семьсот тонн товарной пряжи выпустит в нынешнем году коллектив филиала № 3 Ташкентского текстильного комбината. Это предприятие оснащено новой техникой, бесчелночными ткацкими станками. На снимке (слева направо): передовая работница прядильного цеха Фарида Хакимова и мастер ОТК Гульчехра Халикова.

Фото В. СИРОТКИНА.

ЗОВУТ ПО ОТЧЕСТВУ

Ей только 22 года. Но в прядильном цехе Наманганского комбината шелковых тканей ее уважительно называют Муборак Каримжановна. На комбинат Боймирзаева пришла в 1979 году сразу после окончания профессионально-технического училища № 51. Сейчас обслуживает 1.440 веретен — значительно больше нормы.

В прошлом году передовая прядильщица выработала дополнительно к заданию 3 тонны 100 килограммов пряжи, причем удельный вес первосортной продукции составил 95 процентов.

М. Боймирзаева трижды награждена знаком «Победитель социалистического соревнования», удостоена многих почетных грамот и призов. Недавно ей был вручен золотой знак ЦК ВЛКСМ «Молодой гвардеец пятилетки».

Чтобы в короткий срок в совершенстве освоить все тонкости профессии, стать передовиком и наставником, нужна не только добросовестность, но и преданность полюбившемуся делу, постоянное стремление обогащать свой опыт новыми знаниями, передовыми приемами труда. Муборак в полной мере свойственны эти качества.

Она обучила профессии прядильщицы уже одиннадцать человек. Лучшие из них — Арофат Нурматова, Рахима Назарова, Махфуза Кенжаева, Муборак Шамшиева — уверенно перекрывают отраслевые нормы.

Чему же они научились у Муборак Каримжановны?

Есть в процессе прядения такой часто повторяющийся прием — ликвидация обрыва нити. Муборак выполняет его за 2,9 секунды при норме 3,3 секунды. И только на этой операции экономит почти 15 процентов рабочего времени.

Далее. Каждая прядильщица знает, что конечный результат труда во многом зависит от состояния оборудования. Муборак Каримжановна содержит машины в идеальной чистоте, строго выполняя почасовой график ухода за ними. Обрывность на ее машинах не превышает 90 на тысячу веретен в час, тогда как в среднем по цеху она составляет 106 обрывов.

Вот только два «секрета», а сколько знает их передовая прядильщица.

На комбинате организована школа по распространению передового опыта М. К. Боймирзаевой. Теоретическую часть ведет старший мастер Тахир Убайдуллаев, а Муборак Каримжановна щедро делится своими практическими навыками.

М. Боймирзаева решила выполнить годовое задание в июле — к юбилею II съезда РСДРП.

Т. СУЛАЙМАНОВ.

● НОВОСТИ НАУКИ И ТЕХНИКИ

«ЕРШ»-ТРУБОЧИСТ

Значительно увеличить пропускную способность Зарафшанского водовода позволил «ерш», сконструированный главным инженером цеха внешнего водоснабжения Центрального рудоуправления Виктором Дмитриевичем Соколовым.

Миллионы кубометров воды поступают в город по многокилометровому трубопроводу. На стенках стального русла постоянно оседают различные примеси, ил. Для очистки его до сих пор использовались круглые металлические «ерши», прогоняемые по трубам давлением потока. Однако этот метод не всегда давал нужный эффект, порой не удавалось удалить наиболее плотные отложения.

Выход из затруднительного положения и нашел рационализатор Соколов, сконструировав гидромеханическое очистное устройство. В нем два ряда оснащенных пружинами скребков. Омываемые специально подающейся струей воды, они легко минуют самые крутые изгибы труб, очищая стенки от отложений. После разового прохода такого «ерша» пропускная способность водовода увеличилась почти на четверть. Это все равно, что проложить рядом дополнительный водовод диаметром в полметра.

Техническое новшество, ежегодная экономия от использования которого составляет более полумиллиона рублей, признано изобретением.

(УзТАГ).

Зарафшан, Навоийская область.

МИР ЗА НЕДЕЛЮ

В ИНТЕРЕСАХ МИРА, РАЗРЯДКИ И СОТРУДНИЧЕСТВА

Важным событием текущей недели стал официальный визит в Советский Союз Президента Финляндской Республики Мауно Койвисто, послуживший дальнейшему закреплению и развитию традиционно добрососедских, дружественных связей между нашими двумя странами. Кульминацией этого визита стали переговоры между руководителями Советского Союза и Финляндии и подписание советско-финляндских документов, в том числе протокола о продлении еще на 20 лет срока действия Договора о дружбе, сотрудничестве и взаимной помощи от 6 апреля 1948 года.

Приветствуя в Большом Кремлевском дворце высокого гостя, Генеральный секретарь ЦК КПСС Ю. В. Андропов сказал, что крепнущее год от года советско-финляндское сотрудничество — «это убедительный пример того, насколько успешными и плодотворными могут быть отношения между государствами с различным общественным строем и разной идеологией. Не просто мирные, корректные связи, но отношения настоящей дружбы, взаимного уважения и взаимного доверия».

Договор 1948 года, на котором зиждутся эти отношения, за 35 лет действия полностью доказал свою историческую ценность. Его значение идет намного дальше двусторонних связей. Как отмечают обе стороны, он является постоянным фактором укрепления мира и стабильности на севере Европы, отвечает целям обеспечения безопасности и сотрудничества на европейском континенте и служит делу разрядки международной напряженности. Поэтому его продление стало крупным политическим событием.

Комментируя итоги советско-финляндских переговоров, мировая печать обращает пристальное внимание на глубоко содержательные высказывания Ю. В. Андропова при обмене речами с Президентом Финляндии, в которых подтверждается принципиальная позиция СССР в вопросах упрочения мира в Европе и во всем мире и выдвигаются новые конструктивные инициативы. Подчеркивается, что Советский Союз не просто сочувствует идее безъядерной зоны на севере Европы, но и готов содействовать ее установлению, он не только взял бы на себя обязательство уважать статус такой зоны, но и изъявляет готовность рассмотреть вопрос о некоторых, причем существенных, мерах применительно к своей собственной территории. Советский Союз мог бы также обсудить с заинтересованными сторонами вопрос о придании безъядерного статуса акватории Балтийского моря.

Огромный интерес вызвало выраженное советским руководителем предупреждение США и НАТО, что в случае начала размещения в Западной Европе нового американского ракетно-ядерного оружия СССР в целях укрепления безопасности примет своевременные и эффективные ответные меры, имея в виду как территории, где будут находиться эти ракеты, так и территорию самих Соединенных Штатов.

Ю. РОМАНЦОВ.

МЕЖДУНАРОДНОЕ ОБОЗРЕНИЕ

ДОБРАЯ ВОЛЯ И ОТВЛЕКАЮЩИЕ МАНЕВРЫ

В Женеве начался очередной, четвертый раунд советско-американских переговоров об ограничении и сокращении стратегических вооружений. Объективно мыслящие, непредубежденные зарубежные наблюдатели констатируют, что позиция Советского Союза по этой важнейшей проблеме отличается последовательностью и принципиальностью.

Наша страна решительно выступает за радикальные сокращения этих вооружений во всем их комплексе в интересах повышения общей военно-стратегической стабильности при строгом соблюдении принципа равенства и одинаковой безопасности. Хорошую основу для этого создают далеко идущие советские предложения о взаимном сокращении стратегических носителей и ядерных зарядов на них. СССР строго придерживается курса на предотвращение ядерной катастрофы, на мирное сосуществование, на развитие равных, взаимовыгодных, а еще лучше добрососедских отношений с США. Это — генеральная линия нашей политики, подчеркнул товарищ Ю. В. Андропов, принимая в Москве видных американских политических и общественных деятелей Аверелла и Памеллу Гарриман.

Для того чтобы на переговорах в Женеве обеспечить прогресс, нужна политическая воля также другой стороны, ее деловая готовность искать договоренности в строгом соответствии с принципом равенства и одинаковой безопасности.

К сожалению, такого ответственного подхода к этой и другим проблемам советско-американских отношений не видно со стороны администрации президента Р. Рейгана. Это подтверждают и предпринятые на днях очередные маневры хозяина Белого дома по вопросу ограничения и сокращения стратегических вооружений. Его администрация разуму вопреки упорно стремится достичь военного превосходства над Советским Союзом и диктовать ему свои условия. Такой курс абсолютно бесперспективен.

Позиция Р. Рейгана подвергается критике и в самих США. Все большее число здравомыслящих американских политических деятелей, представителей самых различных кругов общественности выражают согласие с советской точкой зрения.

В попытке успокоить встревоженную общественность в столице США муссируют ничем не обоснованные слухи о том, будто между США и СССР ведется некий «деловой разговор», который может чуть ли не привести к разрядке мировой обстановки и выравниванию двусторонних отношений. На деле же там усиленно проводится курс на широкие военные приготовления по всем направлениям.

И. ЛАПИЦКИЙ.

ПАРЛАМЕНТСКИЕ ВЫБОРЫ В ВЕЛИКОБРИТАНИИ

В Великобритании на этой неделе прошли парламентские выборы, в ходе которых решался вопрос о распределении всех 650 мест в палате общин — нижней палате парламента — на ближайшие пять лет. Выборы были назначены стоящим у власти консервативным правительством досрочно, так как полномочия парламента прежнего состава в соответствии с конституцией Англии истекали лишь через год.

Местные политические обозреватели единодушно отмечают — впрочем, из этого не делают секрета и сами консерваторы, — что решение о досрочных выборах было вызвано чисто тактическими соображениями. Учитывая реальное положение дел и эволюцию настроений в стране, лидеры тори опасались падения популярности своей партии в самые ближайшие месяцы. Для такого рода опасений у них были самые веские основания. Англия наряду с другими капиталистическими странами переживает серьезные экономические трудности. Обостряются ее социальные проблемы. Число безработных там перевалило за три миллиона и продолжает неуклонно возрастать. Все усиливающуюся критику вызывает в стране внешняя политика правительства Тэтчер, особенно его рьяная поддержка решения НАТО начать к концу года размещение на территории ряда стран Западной Европы, в том числе в Англии, новых американских ядерных ракет средней дальности.

В этих условиях стратеги консерваторов сочли, что к будущей весне политические позиции их партии были бы изрядно подорваны, что ей пришлось бы встречать очередные выборы в невыгодной для нее ситуации. К тому же, по их мнению, за предстоящий год из сознания британского обывателя мог бы полностью выветриться пресловутый «фолклендский фактор» — шовинистический взлет популярности правительства Тэтчер на угарной волне ура-патриотизма в период развязанной Лондоном колониальной войны с Аргентиной из-за Фолклендских (Мальвинских) островов.

В голосовании приняло участие немногим более 70 процентов избирателей, из которых лишь 40 с небольшим процентов отдали свои голоса консерваторам. Однако в результате несправедливой избирательной системы консерваторы сохранили абсолютное большинство мест в палате общин.

Тори будут по-прежнему формировать правительство. Нельзя не отметить, что большую помощь им оказал огромный аппарат буржуазной пропаганды, буквально державший население страны под своим мощным прессом в течение всего периода подготовки и проведения выборов. Их откровенно поддерживало подавляющее большинство газет, принадлежащих частному капиталу. Они не жалели усилий для рекламы правящей партии и не гнушались никакими самыми низкопробными приемами, чтобы очернить деятельность оппозиционных сил.

Второе место по числу депутатов удерживает лейбористская партия. На третьем — избирательный блок социал-демократов и либералов.

Ю. ЛОПАТИН.
(ТАСС).

Учеба кадров

В Институте повышения квалификации руководящих партийных и советских кадров Академии общественных наук при ЦК КПСС завершилась учеба первых секретарей горкомов партии республиканских, краевых, областных центров и других крупных городов страны. В течение месяца они изучали актуальные вопросы теории и практики коммунистического строительства, экономической политики, организаторской, идеологической и массово-политической работы, международной деятельности КПСС и Советского государства в свете задач, выдвинутых XXVI съездом партии, ноябрьским (1982 г.) Пленумом ЦК КПСС, положений и выводов речи Генерального секретаря ЦК КПСС Ю. В. Андропова на Пленуме, его доклада «Шестьдесят лет СССР», статьи «Учение Карла Маркса и некоторые вопросы социалистического строительства в СССР».

Перед слушателями выступили член Политбюро ЦК КПСС, секретарь ЦК КПСС М. С. Горбачев, член Политбюро ЦК КПСС, первый секретарь МГК КПСС В. В. Гришин, секретари ЦК КПСС И. В. Капитонов, М. В. Зимянин, К. В. Русаков, Н. И. Рыжков, заведующие отделами ЦК КПСС Е. К. Лигачев, Я. И. Кабков, Н. И. Савинкин, К. С. Симонов, В. Ф. Шауро, заместители Председателя Совета Министров СССР Н. К. Байбаков, Г. И. Марчук, И. Т. Новиков, заместитель председателя КПК при ЦК КПСС И. С. Густов, первый секретарь ЦК ВЛКСМ В. М. Мишин, министры СССР С. П. Буренков, М. А. Прокофьев, М. С. Шкабардня, председатель Госкомитета СССР по профтехобразованию А. А. Булгаков, председатель Комитета по физической культуре и спорту при Совете Министров СССР М. В. Грамов, редактор журнала «Партийная жизнь» М. И. Халдеев, ректор Академии общественных наук при ЦК КПСС В. А. Медведев, профессора академии.

На занятиях был освещен опыт работы партийных организаций по руководству развитием экономики и ускорению научно-технического прогресса, комплексного социально-экономического развития городов, расширения выпуска и повышения качества товаров народного потребления, реализации Продовольственной программы. С докладами по этим вопросам выступили первые секретари обкомов партии: Челябинского — М. Г. Воропаев, Харьковского — В. П. Мысниченко, Гродненского — Л. Г. Клецков, Ферганского — Х. У. Умаров, секретарь ЦК КП Казахстана Е. Ф. Башмаков, слушатели института.

В райкомах и горкомах КПСС Москвы и Московской области, в партийных комитетах промышленных предприятий и строек, научно-исследовательских учреждений слушатели ознакомились с практикой работы первичных партийных организаций по повышению общественной и производственной активности трудовых коллективов, внедрению бригадной формы организации и стимулирования труда, повышению плановой, исполнительской и трудовой дисциплины. Слушатели посетили выставки «Изобретательство и рационализация-83» и «Автоматизация-83».

На семинарских и практических занятиях, проведенных с участием руководящих работников отдела организационно-партийной работы ЦК КПСС, были обсуждены вопросы деятельности горкомов по выполнению решений XXVI съезда партии, майского и ноябрьского (1982 г.) Пленумов ЦК КПСС, совершенствования стиля и методов работы партийных комитетов, мобилизации трудящихся на успешное выполнение заданий текущего года и одиннадцатой пятилетки в целом.

СОВЕТСКО-ПАКИСТАНСКИЕ ПЕРЕГОВОРЫ

10 июня в Кремле состоялись переговоры члена Политбюро ЦК КПСС, первого заместителя Председателя Совета Министров СССР, министра иностранных дел СССР А. А. Громыко с министром иностранных дел Пакистана Якуб Ханом, прибывшим в Москву с кратким деловым визитом.

Они обменялись мнениями по ряду актуальных международных проблем, представляющих взаимный интерес для Советского Союза и Пакистана, а также по некоторым вопросам советско-пакистанских отношений.

Особое внимание было уделено проблеме политического урегулирования положения вокруг Афганистана.

А. А. Громыко положительно оценил тот факт, что между Афганистаном и Пакистаном ведутся через личного представителя генерального секретаря ООН переговоры по вопросам политического урегулирования, очередной раунд которых возобновится в Женеве в середине июня. Одновременно он подчеркнул, что политическое урегулирование возможно лишь на основе полного прекращения вооруженного и всякого иного вмешательства извне во внутренние дела Демократической Республики Афганистан. Важную роль в ликвидации напряженности вокруг этого независимого неприсоединившегося государства может и должен сыграть именно Пакистан, с территории которого прежде всего осуществляются вооруженные вторжения в Афганистан.

Было отмечено, что политическое урегулирование ситуации вокруг Афганистана способствовало бы также оздоровлению обстановки в Юго-Западной Азии в целом, нормализации отношений Пакистана с его соседями. Это создало бы более благоприятные условия и для развития советско-пакистанских отношений в различных областях.

Якуб Хан изложил позицию Пакистана по этому и другим обсуждавшимся вопросам.

(ТАСС).

Сообщение Синьхуа

Агентство Синьхуа сообщило, что депутатам проходящей здесь 1-й сессии Всекитайского собрания народных представителей (ВСНП) шестого созыва был роздан доклад председателя верховного народного суда КНР.

В нем указывается, что после специального суда, который рассматривал дело Цзян Цин (вдовы Мао Цзэдуна) и других членов ее «контрреволюционной клики», состоялись суды над сторонниками «клики Цзян Цин» в Шанхае, Пекине, провинциях Сычуань, Хубэй, Цзянси, Юньнань, Чжэцзян и Ляонин. Дела сторонников «клики Линь Бяо», как говорится в докладе, рассматривались военным трибуналом китайской армии. Наряду с этим верховным народным судом страны и судами других инстанций, отмечается далее в докладе, пересматривались дела, которые были заведены во время «культурной революции», т. е. во времена Мао Цзэдуна. К концу 1981 года было пересмотрено 1,2 млн. дел, в результате этого были оправданы 326 тысяч человек, которые несправедливо, как указывается в докладе, пострадали из-за преследований со стороны «контрреволюционных клик Линь Бяо и Цзян Цин».

г. Пекин.

Несмотря на расширение военной помощи репрессивному сальвадорскому режиму со стороны администрации США, армия хунты терпит одно крупное поражение за другим.

(Из газет).



Ох, тяжелая эта работа...

Рис. А. САФРОНОВА.

ВЕСТИ С РАЗНЫХ ШИРОТ

● **ДЕМОНСТРАЦИИ**

▲ Мощная антивоенная демонстрация состоялась в американском городе Миннеаполис (штат Миннесота), куда прибыл президент Рейган. К гостинице, в которой остановился глава Белого дома, пришло свыше 3.000 человек, чтобы выразить протест против милитаристских приготовлений администрации США, ставящей под угрозу существование всего человечества. «Рейган — враг мира!» — скандировали манифестанты. На разгон демонстрантов были брошены усиленные наряды полиции. Несколько человек арестованы.

● **ПРОТЕСТЫ**

▲ Немедленно прекратить маневры американских вооруженных сил под кодовым названием «Валиант блиц-83» потребовали участники многотысячного митинга, состоявшегося в Нахе — административном центре префектуры Окинава. Они приняли обращение к населению острова, в котором выражается решительный протест против использования его территории для проведения военных маневров Пентагона. В резолюции протеста, направленной администрации США и японскому правительству, выражается требование ликвидировать все американские базы и военные объекты на территории Японии.

● **ГЕНОЦИД**

▲ Израильская военщина полностью парализовала деятельность муниципалитетов арабских городов на оккупированном Западном берегу реки Иордан и в секторе Газа. По заявлению мэра города Эриха Сабри Халафа, возглавляемый им муниципалитет лишен финансовых источников, не способен выплачивать зарплату служащим и выполнять даже текущие работы по поддержанию коммунального хозяйства. Сохранная видимость существования муниципалитетов, Тель-Авив фактически поставил их вне закона. Неугодные военным властям арабские мэры подвергаются репрессиям и депортируются. Лишенные всех прав органы местного самоуправления оказываются беспомощными в защите интересов коренного арабского населения и противодействии усиленной колонизации израильтянами захваченных земель.

● **ОБВИНЕНИЕ**

▲ Письмо президенту США Р. Рейгану направили вдова и другие родственники западногерманского врача Альбрехта Георга Пфлаума, который был зверски убит весной с. г. сомосовскими бандитами, проникшими на территорию Никарагуа. В письме содержится обвинение администрации США в том, что она проводит циничную политику в Центральной Америке, поддерживая террористические банды свергнутого народом Никарагуа диктатора Сомосы. Вашингтон должен прекратить свою многолетнюю политику вмешательства во внутренние дела народов Центральной Америки, подчеркивают авторы письма.



ДИСЦИПЛИНА И ОТВЕТСТВЕННОСТЬ

На вопросы анкеты «Правды Востока» отвечает кавалер ордена Ленина, директор Шурчинского хлопкоочистительного завода Сурхандарьинской области Ибрагим Ураев.

1. «Честь и слава — по труду». В этом девизе сердцевинного года пятилетки заложен глубокий экономический, социальный, нравственный смысл. Расскажите на примере вашего коллектива, как выполняется он на практике. Каковы конкретные шаги в этом направлении партийной и профсоюзной организаций вашего коллектива?

— Советский труженик — в какой бы отрасли народного хозяйства он ни работал — знает: ничто, кроме добросовестного труда, не принесет человеку славы, уважения товарищей, семьи, детей. На примере нашего коллектива можно видеть, какую радость, удовлетворение приносит людям ударная работа.

В один из январских дней нынешнего года бригада мастера Д. Алимарданова не выполнила сменного задания. Были к тому объективные причины. Но вы бы видели, с каким огорчением покидали люди цехи.

Зато в следующую смену бригада дала значительно больше продукции, чем предусмотрено планом, люди не могли сдержать радость. Вот насколько близко к сердцу принимают труженики итоги своей работы.

Уже несколько лет подряд наш завод выполняет планы и социалистические обязательства по всем технико-экономическим показателям. В прошлом году план был выполнен в начале декабря, а до конца года выработано почти 1.500 тонн хлопкового волокна и много другой продукции.

И нынче дела идут хорошо. Волокна, линта и хлопковых семян реализуется больше, чем в минувшем году. Выход превысил норму, что позволило сэкономить около 300 тонн хлопка-сырца. Именно дисциплина и ответственность лежат в основе успехов заводского коллектива.

Разработаны и осуществляются мероприятия по дальнейшему укреплению партийной, государственной и трудовой дисциплины, повышению эффективности и качества работы в сердцевинном году пятилетки. С полным основанием можно сказать: партийная и профсоюзная организации — вожаки масс, запевалы всех добрых дел.

2. Социалистическое соревнование, переход на бригадную форму организации и стимулирования труда — важные факторы дальнейшего укрепления дисциплины и повышения ответственности. Как используются они в повседневных делах коллектива?

— Бригадная форма организации труда в нашей системе существовала издавна. Но сегодня главное — бригадный подряд.

Работа по методу единого наряда вносит много нового, положительного. Как никогда прежде, принцип «Один—за всех, все — за одного» стал действенным. Вот выходит на смену бригада — всего должно быть 42 человека. Но кто-то заболел, кто-то в отпуске... И на его место встает товарищ, владеющий смежной профессией. Взаимозаменяемость стала необходимой. Рабочие поставили вопрос об организации учебы с тем, чтобы каждый мог успешно действовать на любом участке.

Не менее важно и другое: взаимоконтроль. Повысилась требовательность рабочих друг к другу. Не раз доводилось слышать, как передовой труженик отчитывает нерадивого.

Да и нерадивым очень сегодня невыгодно. Совет бригады, подводя итоги, определяет коэффициент трудового участия каждого. Чем лучше работает человек, чем дисциплинированнее он, тем выше его месячный заработок.

Возросла роль социалистического соревнования. Каждому хочется быть впереди, а для этого надо хорошо поработать. И не случайно за последние месяцы производительность труда заметно повысилась и теперь на 2 процента превышает плановую.

3. Что, на ваш взгляд, следует предпринять для дальнейшего укрепления трудовой и производственной дисциплины? Насколько эффективно используются имеющиеся формы борьбы с нарушителями порядка, какие дополнительные меры могли бы вы предложить для улучшения этой работы?

— На мой взгляд, состояние трудовой дисциплины во многом зависит от четкой организации производства. Скажем, замедлилась подача хлопка-сырца, и вот уже неминуем срыв на очистке, на сушке, на джинировании. А ничто так отрицательно не влияет на состояние дисциплины, как срывы. Люди «выбиваются» из ритма, кто-то покидает рабочее место, думая: «Пока они там подачу наладят, успею сбегать в магазин». Больше того, если сегодня допущен срыв, завтра жди опозданий: некоторые рабочие полагают, что коли вчера был срыв, наверное, и сегодня без него не обойдется.

Вот почему мы ставим во главу угла четкий производственный ритм. Наши специалисты постоянно в цехах, чтобы продупредить малейшие срывы. Все бригадиры у нас — люди с высшим образованием, инженеры-хлопковики, их влияние на организацию производства очень велико. Большую пользу приносят рационализаторы, изобретатели. Они помогают совершенствовать производство.

Было время, когда на пересменках все заводское оборудование останавливалось: одна смена сдавала цеховое хозяйство, другая принимала. Минимум час завод простаивал, а если учесть, что в сутки у нас происходит две пересменки, то два часа. И вот еще что. К началу смены обычно приходила в лучшем случае половина бригады. Почему? Раскачка. Все знали: пока там принимают оборудование, можно не спешить. Все это заметно сказывалось на выполнении плана.

Но вот уже несколько лет пересменка проходит без остановки оборудования. Мы сумели убедить людей, что, если они будут приходить чуть раньше и принимать оборудование на ходу, выгода от этого будет общая. Потери времени — это потери продукции, заработка, какой же смысл допускать их? Попробовали. Не с первого дня, конечно, но очень скоро все убедились: дело стоящее. Опоздания к началу смены резко сократились.

Практика убеждает: укрепления трудовой дисциплины надо добиваться прежде всего путем всемерного совершенствования производства, четкости во всех звеньях технологического процесса.

И еще об одном. Трудовая дисциплина впрямую зависит и от хороших условий труда и быта. А это, надо сказать, не всегда по силам руководству предприятия.

За последнее время мы сделали немало. Вентиляция в цехах, пылеуловители, очищающие воздух, малая механизация — все это люди по достоинству оценили. И в бытовом плане — новая рабочая столовая, в заводском поселке построены баня, типовой детский сад на 140 мест, 12-квартирный жилой дом, несколько коттеджей. Есть при заводе подсобное хозяйство, рабочие получают мясо, молоко, бахчевые.

Но этого мало. Особенно трудно с жильем. Вновь поступившие — это люди из колхозов и зачастую не ближних. Да и специалисты — из сельских семей. Не ездить же людям за 10—15 километров. Нужны квартиры. И средства для строительства жилья у нас есть. Но годами тянется решение вопроса с выделением земли под застройку. Хотелось бы, чтобы больше помощи оказывали нам районные организации и в развитии подсобного хозяйства, строительстве зоны отдыха.

Вопросы эти далеко не местного значения. На каждом предприятии, в любом коллективе есть проблемы, от решения которых зависит дальнейшее улучшение условий труда и быта, а значит — укрепление трудовой и производственной дисциплины.

4. Удовлетворены ли вы состоянием воспитательной работы в коллективе? Предложите пути ее совершенствования, усиления влияния на укрепление дисциплины и порядка на производстве.

— Далеко не в полной мере. Очень и очень многое можно и нужно сделать.

В заводском коллективе организована партийная, экономическая учеба, работают агитаторы, политинформаторы. Это, конечно, дает свои результаты.

Пожалуй, больше всего нам не хватает индивидуальной работы с людьми. А как велика ее сила! Вот пример. Работает у нас токарь Н. Полностью фамилию не называю, дело прошлое, сегодня он уважаемый в коллективе человек, передовой производственник. Но было время, когда Н. часто опаздывал, а то и вовсе не выходил на работу, злоупотреблял спиртным. Рабочий — золотые руки, а тут такая беда. Вот и решили мы вывести Н. на прямую дорогу. Сколько было бесед, и не только в кабинете, чаще дома у рабочего, когда в разговоре принимала участие жена. И ведь удалось!

Но не всегда такого внимания хватает — и у меня, и у членов партбюро, завкома.

Думается, шире надо привлекать к воспитательной работе передовиков производства. Их у нас много. Старший подавальщик сырца кавалер ордена Трудового Красного Знамени Н. Эрниязов, прессовщик С. Хозраткулов, наладчик оборудования Д. Маматмуминов, джинщик Р. Норбеков и другие — гордость коллектива. Они, конечно, участвуют в воспитательной работе, но, прямо надо сказать, недостаточно. И дело не только в наставничестве, шефстве над молодежью, а именно в повседневной работе с теми, кто нарушает дисциплину, в такой работе, которая обязательно приводила бы к добрым результатам.



В клубе любителей книги «Зиёкор», организованном в Наманганском сельскохозяйственном техникуме им. Ф. Энгельса, более двух тысяч членов. В их распоряжении 53 тысячи томов разнообразной литературы. На снимке: заведующий библиотекой Н. Хайдаров помогает в выборе книг учащимся техникума.

Фото С. ИКРАМОВА.

УЗБЕКСКИЙ ТЕАТР: ЯРКО, САМОБЫТНО!

Каждый вечер много зрителей на спектаклях Узбекского государственного ордена Ленина академического театра драмы имени Хамзы, выступающего в Алма-Ате. Они уже познакомились со спектаклями «Заря революции» К. Яшена, «Долг» У. Умарбекова, «Бунт невесток» С. Ахмада, «А дальше — тишина» В. Дельмара и другими постановками. Делясь впечатлениями, металлург завода «Поршень» С. Абраева сказала корреспонденту КазТАГ:

— Вместе с героями пьесы К. Яшена я как бы пережила трудные, но замечательные годы зари революции, которая негасимым алым светом поднималась над Средней Азией, как и над всей страной. У казахского и узбекского, всех советских народов одна счастливая судьба. Ее подарила нам Великая Октябрьская социалистическая революция. Под знаменем марксистско-ленинских идей пролетарского интернационализма советские люди построили социализм. О тех, кто стоял у его истоков, впечатляюще рассказывает этот спектакль.

Глубокое впечатление произвело мастерство народного артиста СССР, лауреата Государственной премии СССР З. Мухамеджановой, который создал образ В. И. Ленина. В спектакле занято много способной артистической молодежи.

Высокая оценка сценического искусства коллектива театра из Ташкента дается в печати, на телевидении и радио, в высказываниях многих мастеров искусства, представителей общественности республики.

(УзТАГ—КазТАГ).

ДОРОГАМИ БРАТСТВА

ВОСПОМИНАНИЯ ОБ УЗБЕКСКОМ ВОИНЕ, ОТДАВШЕМ СВОЮ ЖИЗНЬ ЗА ОСВОБОЖДЕНИЕ ЮГОСЛАВИИ ОТ ФАШИСТОВ

Народный писатель Узбекистана Назир Сафаров с первых дней Отечественной войны находился в рядах Красной Армии. Политработник, военный корреспондент, во фронтовых очерках он рассказывал об узбекских воинах, боровшихся плечом к плечу с сынами всех советских народов против фашизма. Тема войны — одна из главных в его творчестве и в последующие годы. В очерке «Капля крови», который мы публикуем в сокращении, Н. Сафаров, участник боев в Югославии, рассказывает о своих земляках, сражавшихся за освобождение братской страны от фашистских захватчиков.

Назир САФАРОВ.

КАПЛЯ КРОВИ

Не раз нам приходилось слышать о гостеприимстве вуадильцев. Но то, что мы увидели, превзошло всякие ожидания.

...Дастархан был и без того богат, когда появился мальчик лет тринадцати с большим блюдом на голове. На блюде спелый инжир, золотистые гроздьи винограда и бархатные персики. Мальчик снял блюдо и протянул нам.

— Для вашего угощения, юноша, не осталось места на скатерти, — сказал с улыбкой Хамид Алимджан.

— Не беспокойтесь, — ответил мальчик. — Я буду держать блюдо, а вы кушайте.

Алимджан посмотрел на его живое лицо, черные глаза, внимательные и серьезные, и спросил:

— Как вас зовут, юноша?

— Дехканбай.

— Доброе имя.

Позже, когда уже стемнело и в чайхане засветилась большая керосиновая лампа, Дехканбай снова подошел к нам. Он спросил Хамида Алимджана:

— Говорят, вы едете в Шахимардан?

— Да.

Дехканбай постоял в раздумье, потом сказал твердо:

— Это хорошо, что вы едете в Шахимардан, к Хамзе.

Хамид Алимджан спросил Дехканбая, что он знает о поэте. Оказывается, юноша читал стихи Хамзы, слышал его песни, знал о его борьбе с врагами, о его смерти.

— Если бы мы знали, что Хамзе грозит опасность... — взволнованно произнес юноша, — мы бы спасли его...

— Это благородное желание, — согласился Хамид Алимджан. — Но вы тогда были очень юны... Чтобы защищать и бороться, нужны сила и мужество.

— Мы будем мужественны, — твердо сказал Дехканбай.

— Это хорошо. Дело Хамзы ненавистно нашим врагам, и придет день, когда понадобится много мужества, чтобы отстоять его.

...Мне суждено было снова встретить юного друга.

Встреча произошла в 1944 году под Львовом.

Вместе с подполковником Добровольским мы приехали в часть. Там шел киносеанс. Показывали картину «Мужество».

— Вам повезло, — сказал подполковник. — Здесь вы встретите своих земляков.

Я стал ждать конца сеанса... Послышалась знакомая речь — солдаты разговаривали по-узбекски.

— Пошли, Дехканбай!

— Пошли, второй картины ведь не покажут...

Я приблизился к бойцам.

— Дехканбай Сарыков?

Один из бойцов с удивлением оглянулся:

— Я Сарыков.

Передо мной стоял Дехканбай из Вуадиля. Раздался в плечах, возмужал, окреп. И друг его, Камалджан Исамов, тоже ладный парень.

С первого дня войны в строю молодые воины. Но лица бодрые, в глазах задорный огонек. Они много шутят. Особенно смешлив Камалджан. Он хохочет заливисто, с упоением. Дехканбай более сдержан, задумчив, но шутки чаще всего принадлежат ему, хотя приносит он их без тени улыбки. О своих ратных делах Дехканбай рассказывает неохотно. Воевал, как и все.

Мы распрощались ночью. Пожелали друг другу новой встречи где-нибудь на фронтовых дорогах, а лучше дома, после победы. Я, конечно, мало верил в то, что такая встреча произойдет в дни войны: мои друзья шли прямо на запад, мне же предстояло отправиться на юг, в расположение частей Второго Украинского фронта.

Но чего не случается на войне! Ровно через месяц я снова увидел своих земляков. Узнал о ратных подвигах молодых воинов. Соединение Героя Советского Союза гвардии полковника Н. Завьялова штурмом овладело городом Измаилом. В штурмующих колоннах шли сержант Юсуфджан Карабаев из Маргилана, ефрейтор Камалджан Исамов из Джизака, старший сержант Ирташ Зарипов из Ферганы, старший сержант Кадыров из Касансая, старшина Маматкулов из Коканда, старший сержант Ахмедов из Самарканда, ефрейтор Мирзаев из Вуадиля. В числе первых советских воинов, ворвавшихся в Измаил, был Дехканбай Сарыков.

В одном из боев по уничтожению Яссы-Кишиневской группировки противника командир расчета станкового пулемета гвардии младший сержант Дехканбай Сарыков огнем своего «Максима» отрезал отступающую группу немцев и принудил ее сдаться в плен. За храбрость и находчивость командование наградило Сарыкова орденом Красной Звезды.

Мы опять расстались. На какое-то время я потерял из виду вуадильского друга. Наши войска уже освобождали Румынию, Болгарию, Венгрию. За Днестром фашистская пуля настигла Камалджана Исамова, когда он в цепи воинов шел в наступление.

Наша армия подошла к Белграду. У стен его совершил подвиг Дехканбай. Немцы оказывали бешеное сопротивление. Юго-восточнее Белграда расположен небольшой город Пожаревац. Оттуда гитлеровцы, с очень выгодных позиций, обстреливали наших. Командир роты, в которой служил Сарыков, гвардии старший лейтенант Сухачев вызвал Дехканбая.

— Посмотрите туда! — Старший лейтенант показал на берег реки. — Немцы намереваются перейти в наступление и наверняка полезут на мост. Не дайте им попасть на него и продвинуться в нашу сторону.

Над головой пролетел немецкий снаряд и разорвался метрах в тридцати от траншеи. Вслед за ним — второй, третий. Пыль, поднятая взрывом, закрыла небо.

— Действуйте! — коротко приказал Сухачев.

Дехканбай побежал к месту, указанному командиром. За ним, волоча станковый пулемет, поспешили Еременко, Хусаинов и Лещенко. Они быстро достигли огромного валуна, лежавшего у берега, и, установив пулемет, залегли.

Немецкие пушки и минометы все еще держали нашу позицию под обстрелом. Защищенные огнем, гитлеровцы стали подходить к мосту. Взвод автоматчиков двигался, пригибаясь к земле. Немцы не предполагали, что за укрытием, около самого моста, появилась новая огневая точка. Дехканбай следил за вражескими автоматчиками и ждал команды Сухачева. Немцы, ободренные молчанием наших траншей, бросились к мосту. В это время Сарыков услышал четкое «Огонь!» и дал очередь. Автоматчики распластались на земле, четверо побежали назад. Но свинцовая струя сразила их.

Немецкая батарея заметила огневую точку. Около камня начали разрываться снаряды. Градом сыпались осколки, от которых бойцам Сарыкова некуда было укрыться. Гитлеровцы поднялись и снова пошли в атаку. Дехканбай подпустил их к мосту и начал поливать свинцовым огнем. Рядом рвались снаряды. В пыли и в дыму трудно было что-нибудь разобрать. Сарыков видел перед собой лишь очертания моста и бил по нему из пулемета. Неожиданно острая боль пронзила левую ногу.

— Хусаинов, Хусаинов, — позвал Дехканбай своего напарника. — У меня онемела нога.

Хусаинов увидел разорванный снарядом сапог Сарыкова. Он хотел заменить товарища, но Дехканбай не выпускал из рук пулемета и продолжал обстреливать мост. Мина угодила прямо в камень, где стоял пулемет Сарыкова. Осколки осыпали бойцов. Один из них попал в раненого Дехканбая. Он сжал зубы и продолжал стрелять. Кровь заливала глаза, голова стала клониться набок. Он умер, упав на пулемет. Еще теплыми пальцами сжимал оружие, и Хусаинов с трудом разжал их, чтобы заменить командира...

Мне довелось быть на той земле, где пролил кровь юноша из Вуадиля, на его могиле. Стояла осень, тихая, солнечная. На холмике лежали астры и розы. А над цветами возвышался гранитный камень, на котором высечены слова:

«Сталинград — Пожаревац. Слава палимимупацина ослобадиацима».

Пройдут года, десятилетия, века. Может быть, надпись на граните сотрется когда-нибудь. Но кровь, пролитая во имя свободы народа, во имя его счастья, никогда не забудется. Она всегда горит в наших сердцах, каждая капля, даже самая маленькая...

В Президиуме Верховного Совета Узбекской ССР

Президиум Верховного Совета Узбекской ССР за достижение высоких производственных показателей в социалистическом соревновании, долголетнюю плодотворную работу и в связи с шестидесятилетием со дня рождения присвоил почетное звание «Заслуженный энергетик Узбекской ССР» тов. Лалову Юрию Сергеевичу — начальнику Андижанского отдела комплексного проектирования Среднеазиатского отделения института «Сельэнергопроект».



С интересом театральная общественность столицы Узбекистана знакомится с постановками гастролирующего в Ташкенте Казахского государственного академического театра драмы имени М. Ауэзова. С большим успехом встречен спектакль М. Ауэзова «Карагоз», сцену из которого вы видите на этом снимке.

ХИЩЕНИЯ МЕЛКИЕ, УЩЕРБ ОГРОМНЫЙ

НА СТРАЖЕ ЗАКОНА

Рабочие Самаркандской чаеразвесочной фабрики Ж. Рахманов, С. Вахабов, А. Джалилов и Х. Исраилова искренне удивились, когда их задержали с чаем, который они пытались вынести. Обиженные лица делали и работники Самаркандского фарфорового завода М. Холматова, А. Очилова, хлебокомбината — М. Джумаева и Н. Мухтаров, винзавода — Д. Исматов, Х. Нажмиддинов. В тот день им не удалось унести продукцию с предприятий.

В прошлом году в Самаркандской области было задержано более тысячи человек, пытавшихся вынести материальных ценностей на сумму свыше 10.000 рублей.

Особенно плохо с сохранностью социалистической собственности на предприятиях, в совхозах и колхозах Самаркандского района. Здесь за три дня работники милиции и активисты задержали десятки «несунов», пытавшихся присвоить народное добро на общую сумму 1.240 рублей.

Систематические хищения возбуждают аппетит. Молодые рабочие Каттакурганского комбината хлебопродуктов К. Джиянов и И. Рузиев, выбрав ночь потемнее, похитили 200 килограммов муки и 100 килограммов зерна. Сейчас они привлечены к уголовной ответственности.

В апреле прошлого года исполком Самаркандского областного Совета народных депутатов принял решение, которым обязал руководителей промышленных предприятий изучить вопросы сохранности социалистической собственности, принять меры к закрытию каналов хищений. Однако на Самаркандском фарфоровом заводе, заводе холодильников, Каттакурганском мясокомбинате, на трикотажной и шелкоткацкой фабриках, пивоваренном заводе этому не уделяют должного внимания. Здесь общественные организации практически не участвуют в борьбе с хищениями, устранились от воспитательной работы.

Мелкие хищения соседствуют с крупными. На Самаркандской чаеразвесочной фабрике и хлебокомбинате должностные лица, вступив в сговор, расхищали материальные ценности в крупных размерах. Сейчас они осуждены. Но наказать виновных — полдела. Важно разобраться: почему совершено преступление. Анализ показал, что на этих предприятиях не велась правовая пропаганда, факты правонарушений умалчивались. Самоустранились партийные, профсоюзные и комсомольские организации. Отрицательную роль сыграла беспринципность руководителей в подборе и расстановке кадров.

Передовые коллективы Москвы выступили с важной инициативой: крепить образцовую дисциплину труда, усилить борьбу со всеми антиобщественными проявлениями. Это начинание получило широкую поддержку среди трудящихся и работников органов внутренних дел Самаркандской области. На защиту народного добра и правопорядка должен становиться каждый честный человек.

А. МУХАММАДИЕВ.
Начальник Самаркандского областного управления внутренних дел, генерал-майор милиции.

● ПРОДОВОЛЬСТВЕННАЯ ПРОГРАММА — ДЕЛО ВСЕНАРОДНОЕ

РАПО: успехи и перспективы

Состоялась очередная радиопресс-конференция «Продовольственная программа — дело всенародное». Журналисты встретились с Героем Социалистического Труда, депутатом Верховного Совета УзССР, членом ЦК Компартии Узбекистана, генеральным директором производственного агропромышленного объединения «Коммунизм» Сарнасийского района Сурхандарьинской области Б. Амановым.

— Наше агропромышленное объединение — ровесник одиннадцатой пятилетки, — отметил он. — Сейчас в его составе восемь крупных совхозов. Два из них специализированы на производстве животноводческой продукции, три — садоводческих, один — хлопководческий, один — виноградарский и один — пчеловодческий. Более десяти тысяч человек трудятся на полях и фермах, в садах и огородах объединения. И каждый из них вносит свой посильный вклад в реализацию Продовольственной программы страны. В минувшем году, например, объединение продало государству 15,6 тысячи тонн хлопка, 2.200 тонн зерна, 1.300 тонн мяса, 3.100 тонн молока, 4.300 тонн фруктов и столько же винограда, 100 тысяч бутылок гранатового сока, более 100 тонн рыбы.

Труженики агропромышленного объединения «Коммунизм» по сравнению с прошлым годом решили производство мяса и молока увеличить на 20 процентов, яиц — на 30 процентов, зерна — в полтора раза. Сейчас заготовка животноводческой продукции идет по сравнению с прошлым годом с большим опережением.

По итогам прошлого года агропромышленное объединение получило 23 миллиона рублей дохода, что на 5 миллионов рублей больше планового задания. Большие средства выделены на капитальное строительство, расширение сельскохозяйственного производства, на культурно-бытовое строительство. Решено увеличить мощность винзавода, начато строительство консервного завода, который ежегодно будет выпускать более 3 миллионов условных банок всевозможных компотов и джемов. Строится молочный завод, который ежегодно сможет перерабатывать 10 тысяч тонн молока, холодильник и хранилище на тысячу тонн фруктов и овощей.

Улучшается и материальное положение рабочих совхозов. Сейчас среднемесячная зарплата рабочего составляет 190 рублей.

Дирекция объединения и его партийный комитет большое внимание уделяют созданию хороших культурно-бытовых условий. Сейчас практически здесь нет хуторов и мелких кишлаков. Рабочие и служащие объединения живут в добротных современных квартирах. Есть свой стадион, парк культуры и отдыха, музей боевой и трудовой славы, торговый центр. Строится четырехэтажная больница с поликлиникой.

По-прежнему в центре внимания специалистов объединения — укрепление кормовой базы животноводства. На созданных в хозяйствах севооборотных участках увеличена площадь посевов люцерны, свеклы и других кормовых культур. Создание агроучастков позволило повсеместно внедрить севооборот. Появилась возможность более рационально использовать землю, воду, минеральные удобрения. Достаточный запас кормов обеспечивает поступательное развитие животноводства. Сейчас здесь в среднем получают от каждой фуражной коровы до 3 тысяч и более килограммов молока. Среднесуточный вес крупного рогатого скота достиг 500 килограммов, свиней — 115, овец — 97 килограммов.

Внедрение севооборота положительно сказалось не только на укреплении кормовой базы животноводства, но и позволило поднять отдачу каждого хлопкового гектара. В минувшем году с каждого гектара сняли по 41 центнеру хлопка, нынче труженики нацелились на 45-центнеровый урожай.

Сурхандарьинская область является инициатором создания подсобных хозяйств при полеводческих бригадах. Сейчас они есть во всех хлопководческих, садоводческих и овощеводческих бригадах объединения. В них насчитывается более 300 голов крупного рогатого скота, около 200 овец и коз. Эти подхозы обеспечивают свои коллективы мясом и молоком.

Материал с очередной радиопресс-конференции слушайте сегодня по первой программе Узбекского радио в 14 часов.

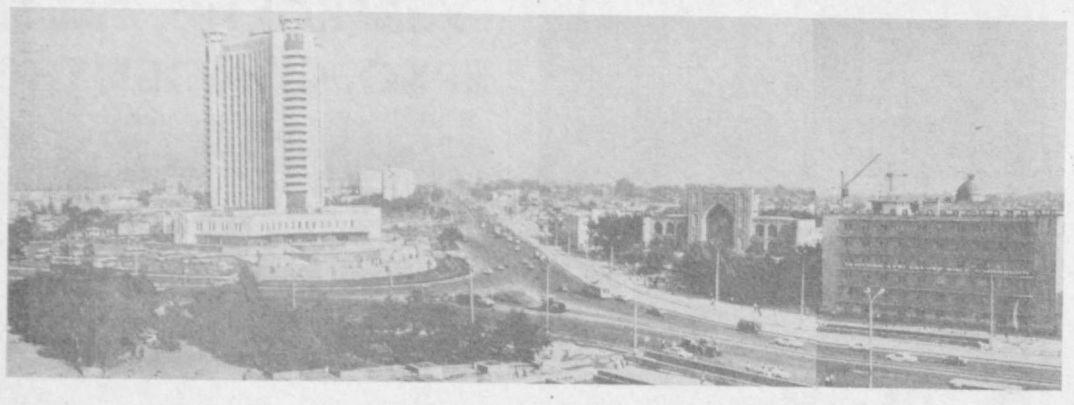

К 2000-ЛЕТИЮ ТАШКЕНТА

Имени Навои, бывшая Шейхантаурская

ЭТЮДЫ ОБ УЛИЦАХ

Эту старую фотографию я захватил с собой в гостиницу «Москва», и здесь, с балкона двадцать второго этажа, все пытался «приложить» давным-давно изображенное к нынешней магистрали. Внизу двигался автомобильный поток, и движение это, скрадываемое восьмидесятиметровой высотой, казалось плавным. Но стоило вглядеться в снимок и почудился скрип арбы, с трудом пробирающейся узкой улочкой, зажатой слепыми дувалами.

Более ста лет назад краевед Н. Маев писал об этой улице:

«Итак, мы вступаем в Шейхантаурскую часть и едем по главной улице. На улице отсутствие зелени. Нестерпимый зной от накалившихся стен домов и самой почвы. Пыль, поднятая стадом баранов, долго стоит в неподвижном воздухе».

В те времена улица называлась Ташкуча. В 1893 году ее переименовали в Шейхантаурскую. Улица и тогда была в городе заметной. Здесь находились медресе Кукельдаш и Ишан-Кула, в 1884 году открылась первая русско-туземная школа. По Шейхантаурской проходила конка, а в 1912 году пошел трамвай.

«Многое видела эта улица,— писал в одном из своих очерков выдающийся узбекский писатель Айбек, — В революционном 1917 году здесь проходили бурные митинги... В некоторых чайханах рабочие развесили портреты Маркса и Ленина. Тогда-то я впервые услышал имена великих вождей пролетариата».

Проспект Навои называют улицей, рожденной Октябрем. И это так. После Великой Октябрьской революции улица получила свое нынешнее имя, преобразилась. На месте кривой улочки пролегла широкая, прямая, как стрела, магистраль.

В начале улицы, словно граница ее, — канал Анхор. В конце год назад выросла многоэтажная красавица — гостиница «Москва». Длина проспекта — три с половиной километра. Много это или мало? На машине проехать, даже в оба конца, несколько минут займет. А если у каждого здания останавливаться?

Наиболее интенсивно проспект Навои стал застраиваться после Великой Отечественной войны. Именно в те годы были построены здания Министерства культуры, Института востоковедения Академии наук Узбекской ССР, Центрального телеграфа...

Мальчишки пятидесятых бегали сюда, чтобы, задрав головы, поглазеть на красный флаг только что построенной телевышки. Целым событием для многих были поездки в первый ташкентский широкоэкранный кинотеатр «Ватан», построенный по проекту архитекторов А. Сидорова и Н. Тимофеева.

Лето 1966 года. Возле здания, где помещалось Министерство здравоохранения республики, дочерна загорелые парни таскают кирпичи. Работа тяжелая, но ребята шутят. Один говорит товарищу: «Зря жару клянешь. Подумай сам, где бы ты еще такой загар получил. Приедешь домой в Омск, будешь всем рассказывать, что в Сочи отдыхал».

Нашел в старом блокноте записи о том студенческом строительном отряде Омского института физкультуры, припомнил уже не шутливые, а вполне серьезные разговоры с бригадиром студентов третьекурсником Володей Акимовым.

— Ребята на этом массиве дома строят и, наверное, надолго это лето запомнят. А мне улица Навои словно родной стала. Честно говоря, когда разрушения увидел, ужаснулся. И мы с ребятами решили, что все свои каникулы здесь проведем. Вчера у нас лекция была, архитекторы выступали. Рассказали, каким Ташкент станет через десять лет. Хорошо бы приехать посмотреть...

Не знаю, бывали ли Володя или его товарищи в Ташкенте еще раз. Но если бывали, то убедились, что город, который семнадцать лет назад с благодарностью принял помощь всех советских людей, неузнаваемо изменился. Еще шире стал проспект, на котором работали омские студенты, разросся стадион «Пахтакор», куда они любили ходить вечерами, во Дворце искусств фильмы теперь демонстрируются в двух залах, в реконструированном здании кинотеатра «Ватан», ныне Государственный узбекский академический театр драмы имени Хамзы. Выросли на проспекте огромный универсальный магазин и один из красивейших в стране цирков. И если бы приехали эти парни в Ташкент, то, быть может, жили бы среди тысячи туристов, которых одновременно принимает новая гостиница «Москва».

Именем великого поэта Навои назван этот проспект. Но имен у него может быть множество. Назовем его проспектом студентов — не будет ошибки: ежедневно сюда спешат студенты Ташкентского политехнического института, филологического факультета университета. Подойдет ему и имя проспекта искусств: тысячи зрителей заполняют залы театров Хамзы, юного зрителя, Дворца искусств. С полным основанием называют своей эту улицу спортсмены и архитекторы, автотранспортники и связисты, люди десятка других профессий.

Прекрасен проспект Навои сегодня в обрамлении густых деревьев, которые будто смыкаются над ним.

Но еще прекраснее завтрашний день этой улицы. Не умолкает здесь гул моторов. Навсегда исчезнет уродливый овраг, временно прикрытый павильонами ярмарки. Вереница торговых рядов протянется на этом месте. Воплощен будет талантливый замысел архитекторов, и место это станет одним из красивейших в городе. А напротив ГУМа в перспективе намечено строительство архитектурно-этнографического музея под открытым небом, где оживет история нашего 2000-летнего города.

Какой бы улицей нашего древнего, но вечно юного Ташкента мы ни пошли, она расскажет нам не только о своем историческом прошлом и славном нынешнем дне, но и поведает о будущем, которое мы уверенно строим сегодня.

О. ЯКУБОВ.
Корр. «Правды Востока».

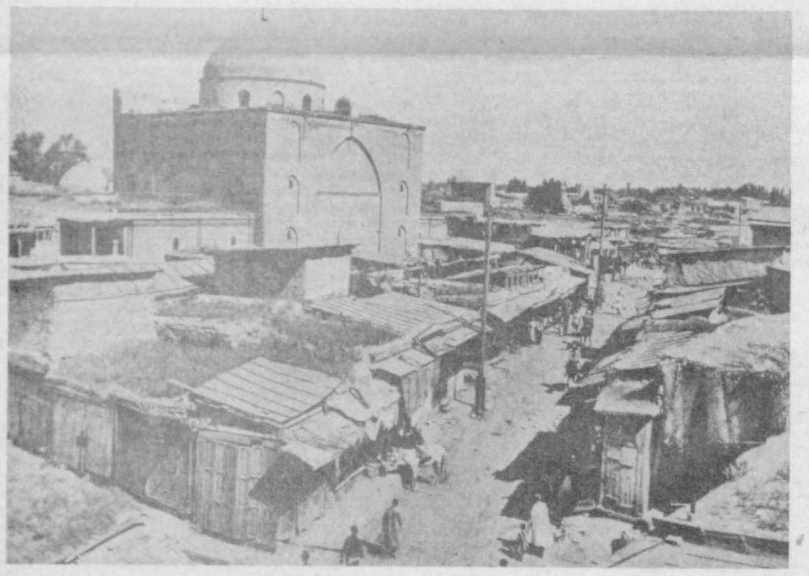

На снимке фотокорреспондента Л. ГУСЕИНОВА запечатлена нынешняя улица имени Навои. А так выглядело это место десятки лет назад.

ВРЕМЕНИ НЕ ПОДВЛАСТНО

Завершается пушкинский праздник поэзии

Из бесконечного множества слов о Пушкине мне больше всего по душе блоковские: «Веселое имя — Пушкин».

Мы обращаемся к пушкинским строкам в поисках душевной ясности и чистоты, черпаем в его поэзии и прозе добрую мудрость и глубину чувств.

Пушкин является к нам в детстве звонким «Мороз и солнце; день чудесный!» и до конца дней остается с нами.

«...Мне грустно и легко; печаль моя светла» — казалось бы, такие простые, эти удивительные слова заставляют сжиматься сердце, и, когда приходит пора итогов, мы снова обращаемся к пушкинским страницам.

Можно прожить хорошо устроенную жизнь, сделать блестящую служебную карьеру, совершить научное открытие. Но если на всех этих важных этапах человеческого бытия рядом не было Пушкина, великого счастья общения с миром его книг — насколько же беднее, безрадостнее получилась бы такая судьба.

Для нас, разноязычных поэтов, великая радость и одновременно величайшее испытание — переводить на свой родной язык пушкинские строки.

Удивительно, как быстро они становятся узбекскими или таджикскими. «На холмах Грузии лежит ночная мгла» — это ведь и по-узбекски звучит прекрасно.

Мне выпало счастье перевести несколько лирических стихов Пушкина. Вероятно, для поэта нет строже и труднее экзамена, чем соотношение своих способностей с гением Пушкина. Но вряд ли какой поэт, пишущий на любом другом языке, откажется от счастливой радости еще и так соприкоснуться с гением величайшего русского поэта.

Анна Андреевна Ахматова, не только прекрасный русский поэт, но и страстный пушкинист, исследователь жизни и творчества Пушкина, сказала, как умела только она:

«Онегина» воздушная громада,
Как облако, стояла надо мной.

Я всегда чувствую над собой высокое небо пушкинской поэзии. «Воздушная громада» его наследия — наше вечное, времени не подвластное богатство.

Удивительно, как могла одна человеческая жизнь, одна-единственная судьба настолько раствориться в жизни своего народа: соприкосновение с пушкинским гением можно ощутить во всех уголках нашей Родины.

Музей Пушкина в Москве на Огарева, 12, о котором, как всегда, проникновенно рассказал недавно по телевидению Ираклий Андроников. Задумчивое Михайловское, где, кажется, слышишь в аллеях шелест платьев Анны Керн и веселых соседок поэта — Осиповых из Тригорского. Звенящее осенней листвой Болдино. И последняя его квартира на Мойке в Ленинграде. Места, где жил, где бывал поэт. Но сколько в стране мест, где он не мог быть, а они осенены его именем, его бессмертной лирой.

Одна из станций Ташкентского метро — прекрасный подземный дворец — носит имя Пушкина. Не знаю, как удалось проектировщикам и строителям, но они сумели внести в облик этого современного сооружения аромат пушкинской эпохи. Светлый мрамор вызывает в памяти белоснежную галерею в городе лицейской юности поэта — бывшем Царском Селе, а светильники напоминают люстры петербургских дворцов, где металась и пела пленительными стихами его душа. Прекрасный символ: словно одна ликующая песнь во славу поэзии и литературы, звучат по-узбекски и по-русски названия станций нашего метро: имени Максима Горького, Пушкина, Хамида Алимджана, Хамзы. Скоро мы увидим новые станции — имени Навои, Айбека, Гафура Гуляма. Это ли не знак высокого уважения нашего народа к поэзии, это ли не памятник великим поэтам.

Вечно живет в нашем сердце Пушкин. И праздник, который прошествовал по всему Узбекистану, как и по всей земле нашей многонациональной Родины, — еще один венок ему.

И находит племя молодое
В ваших строках не одно былое.
Тем-то гениальность и сильна,
Что в одно связует времена.
С нашим днем вы святы нераздельно,
Но когда над сыном мать поет,
То она протяжной колыбельной
Будущим векам передает
Вашу мудрость, ваше милосердье,
Ваше, Пушкин, гордое бессмертье!..

ЗУЛЬФИЯ.
Народный поэт Узбекистана.

● ПРОЧТИТЕ, ЭТО ИНТЕРЕСНО

ПУШКА НА ЛАДОНИ

Немало оружия «добыли» из древней самаркандской земли археологи. Тут и короткие скифские мечи, и кожаные щиты, и согдийские кольчуги... А вот целых пушек находить не приходилось, пока не начали разведку на территории бывшей крепости. Здесь в котловане, отрытом под будущее здание, лежало это необычное орудие, которое умещается на ладони.

Реставраторы тщательно очистили находку. Пушечка оказалась сувениром — точной копией артиллерийских орудий, которые своим огнем встретили армию Наполеона в Отечественную войну 1812 года. Крохотное орудие в свое время... тоже стреляло. Видно, незадачливый пушкарь переложил пороха, и в канале ствола образовалась брешь. На нее потом наложили аккуратную «заплату» из листовой меди.

Как попал воинский сувенир в Самарканд? Когда это случилось? Скорее всего, пушка хранилась в штабе третьего туркестанского регулярного батальона, который размещался в крепости в начале века.

Пушка-сувенир стала экспонатом местного музея, где собрана богатая коллекция древнего оружия.

Л. ТОКАРЕВ.
Корр. УзТАГ.
г. Самарканд.

● МАРШРУТЫ ИСКУССТВА — МАРШРУТЫ ДРУЖБЫ

МУЗЫКАЛЬНЫЙ ОБРАЗ РОССИИ

Палитра культурной жизни нашей республики обогатилась еще одной краской — в Ташкенте гастролирует Государственная ордена Трудового Красного Знамени республиканская академическая русская хоровая капелла имени А. Юрлова.

Один из ведущих коллективов страны выступает в концертном зале «Бахор» с собственными концертами и совместно с Государственным симфоническим оркестром Узбекской ССР под руководством народного артиста республики З. Хакназарова. В этом содружестве исполняются сложнейшие произведения мировой и советской классики — «Реквием» Моцарта и Тринадцатая симфония Д. Шостаковича на слова Е. Евтушенко.

В репертуаре капеллы оратории, кантаты, мессы, реквиемы, хоровые циклы — все наиболее значительные произведения крупной формы, созданные зарубежными, русскими и советскими композиторами. Особое место занимают старинная русская музыка XVI—XVIII веков, произведения композиторов доглинкинской поры, ныне известных лишь узкому кругу любителей, — Е. Фомина, М. Березовского, Д. Бортнянского, А. Веделя, В. Титова, С. Дехтерева. Храня и развивая прекрасные традиции прошлого, коллектив вносит яркие черты в музыкальный образ России.

Созданная в 1942 году на базе Первого государственного хора, существовавшего с 1919 года, капелла знала многих видных дирижеров. С 1958 года по февраль 1973 года ею руководил народный артист РСФСР, лауреат Государственной премии СССР, профессор Александр Юрлов — выдающийся музыкант, оказавший огромное влияние на формирование творческих принципов коллектива, его репертуара.

Сейчас капеллой, в которой восемьдесят высокопрофессиональных исполнителей, руководит заслуженный деятель искусств РСФСР Станислав Гусев. Коллектив много гастролирует по городам Советского Союза и за рубежом, пропагандируя русскую и советскую многонациональную культуру. Капелла — постоянный участник съездов и пленумов Союза композиторов СССР и Российской Федерации, один из инициаторов многих музыкальных фестивалей. Юрловцы выступали перед строителями КамАЗа, автомобильного завода в Тольятти, Красноярской и Братской ГЭС.

У коллектива множество почетных званий и наград. Но самая дорогая — любовь и признание слушателей всех уголков нашей Родины. В этом убеждают и нынешние выступления в Ташкенте.

А. АХМЕДОВА.

ВОЗМОЖНЫ ГРОЗЫ

● ПРОГНОЗ ПОГОДЫ НА 12—18 ИЮНЯ

Над территорией Средней Азии будут преобладать западные ветры. При такой синоптической ситуации обычно увеличивается облачность, но в летний период над равнинной территорией Узбекистана дожди выпадают редко. Чаще и интенсивнее они бывают в горных районах республики. Наиболее вероятно выпадение дождей в горных районах Ташкентской области и Ферганской долины. На остальной территории возможны грозы и усиление ветра до 15—20 метров в секунду. В отдельных районах пыльные бури.

Существенного повышения температуры в течение недели не ожидается. Ночная температура сохранится в пределах 14—19, дневная — 27—32, на юге республики 30—35 градусов. Поэтому средняя температура воздуха за неделю ожидается близкой к средним многолетним значениям, а на севере республики несколько ниже их.

ВОСКРЕСНЫЕ ШАХМАТНЫЕ ВЕЧЕРА

Раздел ведет кандидат в мастера У. ЭЛЬБЕКОВ

В ОСТРОЙ БОРЬБЕ

Интересно проходит международный турнир в прибалтийском курортном городе Юрмала. В нем участвуют четырнадцать шахматистов. Лидерство захватил львовский гроссмейстер О. Романишин, набравший 5 очков из 6 возможных. За ним следуют международные мастера М. Чандлер (Великобритания), Я. Клован (Рига), А. Петросян (Ереван).

ЭВМ ПРОТИВ ЧИТАТЕЛЕЙ

Более трех тысяч любителей шахмат — читателей «Комсомольской правды» участвуют в интересном матче с электронным шахматистом «Каисса», созданным молодыми математиками Института теоретической и экспериментальной физики.

Игра ведется на двух досках. По оценке самой «Каиссы», на первой доске заметное преимущество у шахматного робота, на второй — у читателей. Характерно, что в обеих партиях белые фигуры оказались сильнее.

Конкурс № 2
Задание пятое

Предлагаем две оригинальные задачи, которые составил проректор Ферганского пединститута Б. Абдуллин.

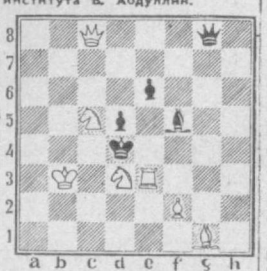

a b c d e f g h

Мат в два хода.

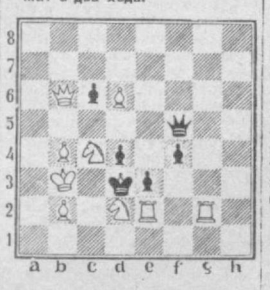

a b c d e f g h

Мат в три хода.

● ВЫШЛА В СВЕТ

Красная книга Узбекистана

Издательство «Фан» выпустило в свет первый том Красной книги, в который вошли материалы о позвоночных республики, охраняемых законом. В книге 63 очерка — о млекопитающих, птицах, пресмыкающихся, рыбах.

Текст излагается в строгой последовательности, снабжен подзаголовками: статус, систематические, полевые признаки, распространение и численность в Узбекистане, характер пребывания, места обитания, суточная активность, размножение в неволе, питание, причины изменений численности, принятые и необходимые меры охраны и т. д.

Каждый очерк снабжен рисунком и картой мест нахождения животного в настоящее время и в прошлом.

Книга хорошо оформлена и иллюстрирована. Издана она под редакцией академика А. С. Садыкова.

О. БОГДАНОВ.
Профессор.

● ПИСЬМО В РЕДАКЦИЮ

ВЫПУСКНОЙ ВЕЧЕР ИЛИ СВАДЬБА?

Об акселерации, ускоренном физическом развитии детей, с одной стороны, и одновременно затянувшемся детстве, инфантильности, с другой, сейчас много пишут и говорят. Надо признать — не без оснований. То и другое, конечно, есть. Причин этому немало. Назову лишь одну — чрезмерную опеку родителей.

Особенно она проявляется на том ответственном рубеже, когда юноша или девушка заканчивает школу и вступает, как принято говорить, в самостоятельную жизнь. Так уж ли самостоятельную? Но об этом позже. А пока...

Идет бешеная подготовка к выпускному вечеру. Как будет выглядеть на этом торжестве наш сын или дочь? Мальчику непременно нужны фирменные джинсы. Удобно, элегантно, современно, модно, а главное — престижно. Какой же он парень, если у него не будет этих вожделенных джинсов?

Дочери непременно нужно сшить к выпускному вечеру дорогое платье. Нельзя же допустить, чтобы, к примеру, наша Алена выглядела хуже Веры или Наташи... Но, простите, разве это свадьба с непременным ритуальным платьем невесты?

И это лишь «цветики». Родительский комитет спешно сколачивает «инициативную» группу по проведению выпускного вечера. Ох уж эти «инициаторы» из числа не в меру ретивых родителей. Начинается сбор денег на вечер, на подарок учителю (истинного педагога такой подарок может только лишь оскорбить), и в результате та часть родителей, которая к подобному «мероприятию» относится сугубо отрицательно, невольно оказывается втянутой в этот ажиотаж. Кому охота прослыть скрягой, когда речь идет о родном чаде?

И вот покупаются джинсы (или шьется платье), вносится энная (часто немалая) сумма на вечер, на подарок, даже если в данный момент бюджет семьи трещит по швам.

У меня, например, на этот вечер вкупе с подарком затребовали 50 рублей. Кому нужен такой вечер с обильным угощением и возлияниями? Почему сама школа не урезонит иных родителей, являющихся инициаторами далекого от педагогики мероприятия?

Я инженер, начинал рабочим. С какой стати я должен баловать сына, который для общества еще ничего не сделал и не заработал самостоятельно ни одной копейки? Больше скромности!

Такой вечер, думаю, — порочное звено в воспитании эгоиста, захребетника. Посмотрите внимательно на иных молодых людей, создающих молодую семью. И вы явно заметите, что молодожены, как правило, не очень раздумывают о материальной стороне вопроса. Зачем им раздумывать? Есть у них папы и мамы, которые всегда помогали и помогут. Рассуждают они так потому, что с детства житейские блага им доставались без особого труда, вернее сказать, из заработков старших. Как дается заработок родителям, ценой какого труда — они не задумываются.

Посмотрел я как-то на знакомого юношу в фирменных джинсах, а вспомнил почему-то его отца в потертых брюках и поношенных туфлях, представил уставшую мать, которая, поднявшись чуть свет, до работы наглаживает сыну рубашки.

Такие вот мысли пришли ко мне, когда буквально на днях как родитель я столкнулся с «проблемой» джинсов на выпускной вечер и энной суммы на него.

С. ПЕТРОВ.
г. Ташкент.

ТВ

13 ИЮНЯ

ЦТ I

9.00 «Время».
9.40 Фильм — детям. «Тайна поющего острова».
10.45 Концерт оркестра эстрадно-симфонической музыки Центрального телевидения и Всесоюзного радио.
11.30 «В мире животных».
12.30 Новости.
15.00 Новости.
15.20 К 200-летию основания города Севастополя. Документальный фильм «Трижды рожденный».
16.10 Алексей Кольцов. Страницы жизни и творчества.
17.00 «Мир твоих увлечений».
17.30 «Объектив».
18.00 «Веселые нотки».
18.15 «Наш сад».
18.45 «От каждого из нас». Из цикла «Решается на месте».
19.45 «Ленин в Париже». Художественный фильм.
21.30 «Время».
22.05 Премьера фильма-концерта «Перечитывая Маяковского».
23.10 «Сегодня в мире».
23.25 «Футбольное обозрение».

ЦТ II

9.00 Утренняя гимнастика.
9.20 Научно-популярные фильмы.
9.35 «Как мы дышим?» Научно-популярная передача.
10.05 Концерт.
10.30 «Русская речь».
11.00 «Загадка кубачинского браслета». Телевизионный художественный фильм.
12.20 «Я — сегодня и завтра».
13.05 «Будильник».
13.35 «Волны Черного моря». Телевизионный многосерийный художественный фильм. 1-я серия.
14.45 «Наука и жизнь».
15.15 «Лицом к огню». О жизни и творчестве французского писателя-коммуниста А. Барбюса.
15.45 VIII летняя Спартакиада народов СССР. Гребля на байдарках и каноэ.
16.25 Новости.
18.30 Новости.
18.50 «Тропы Кавказа». Документальный фильм.
19.00 Чемпионат мира по спидвею.
19.30 «Служу Советскому Союзу!»
20.30 «Спокойной ночи, малыши».
20.45 «Это вы можете».
21.30 «Время».
22.05 «Активная зона». Телевизионный художественный фильм. 1-я серия.
23.10 Поет заслуженный артист РСФСР В. Ефимов.

УзТВ I

18.00 Программа.
18.05 «Спортландия». «Медвежонок и тот, кто живет в речке». Мультфильмы.
18.35 «Здравствуй, лето».
19.00 «Офицер — профессия героическая» (рус.).
19.30 «Ахборот» (рус.).
19.45 «На север под парусами». Телефильм.
20.00 Дни культуры Социалистической Республики Македонии в Узбекистане. «Наши интервью».
20.30 «Ахборот».
20.50 Концерт солистов Узбекского телевидения и радио.
21.30 Москва. «Время».
22.05 К гастролям Казахского Государственного академического театра драмы им. М. Ауэзова. «Театральные встречи». Ведущий народный артист СССР А. Мамбетов.
23.25 Новости.

УзТВ II

18.05 Программа.
18.10 «Каким ты станешь, парень?» Телефильм.
19.05 «Николай Кузнецов». Документальный фильм.
20.00 Новости.
20.20 «Завтра — премьера». Кинопередача.
21.30 ЦТ II

Вниманию телезрителей!

В связи с профилактикой в понедельник, 13 июня, передачи программы ЦТ I с 9.00 до 18.00 будут транслироваться по 5-му каналу.

СПРАВКИ

ТАШКЕНТСКИЙ ФИЛИАЛ ВСЕСОЮЗНОГО НАУЧНОГО ЦЕНТРА ХИРУРГИИ Академии медицинских наук СССР

ОБЪЯВЛЯЕТ КОНКУРС

в очную аспирантуру Министерства здравоохранения Узбекской ССР по специальности хирургия (2).

Документы представлять **до 15 июля 1983 г.** по адресу: г. Ташкент, ул. Фархадская, 10.

ТЕАТРЫ

ГОСУДАРСТВЕННЫЙ АКАДЕМИЧЕСКИЙ БОЛЬШОЙ ТЕАТР УЗБЕКСКОЙ ССР им. А. НАВОИ — **Бессмертие.**

В ПОМЕЩЕНИИ ГОСУДАРСТВЕННОГО УЗБЕКСКОГО АКАДЕМИЧЕСКОГО ТЕАТРА ДРАМЫ им. ХАМЗЫ — **гастроли казахского академического театра драмы им. М. Ауэзова — Козы Корпеш — Баян Сулу.**

В ПОМЕЩЕНИИ ГОСУДАРСТВЕННОГО РУССКОГО АКАДЕМИЧЕСКОГО ТЕАТРА ДРАМЫ им. М. ГОРЬКОГО — **гастроли Томского театра музыкальной комедии — Бабий бунт.**

КОНЦЕРТНЫЙ ЗАЛ «БАХОР» — в 19.30 **концерт** Государственной академической русской хоровой капеллы им. А. А. Юрлова.

ГОСУДАРСТВЕННЫЙ РЕСПУБЛИКАНСКИЙ ТЕАТР КУКОЛ — в 11, 13, 15.00 **Золушка,** в 19.00 **Звезда и смерть Хоакина Мурьеты** (спектакль для взрослых).

Министерство социального обеспечения Узбекской ССР извещает о смерти персонального пенсионера республиканского значения, члена КПСС с 1924 года

ШИШКОВА
Тихона Ефимовича

и выражает соболезнование семье покойного.

Коллектив объединения «Узбекхлопкомаш» выражает соболезнование заместителю генерального директора объединения Г. И. Наджафову по поводу смерти его отца

НАДЖАФОВА
Искандера Аббасовича.

Редактор Н. Ф. ТИМОФЕЕВ.

ТЕЛЕФОНЫ РЕДАКЦИИ: ✦ Заместители редактора — 33-10-48, 33-72-77; ✦ ответственный секретарь — 33-24-68; ✦ секретариат — 33-34-75; ✦ ОТДЕЛЫ: писем трудящихся и массовой работы — 33-15-20; пропаганды марксистско-ленинской теории и коммунистического воспитания — 32-57-15; партийной жизни и местной печати — 33-41-47; советского строительства и быта — 33-14-75; промышленности, капитального строительства, транспорта, связи и торговли — 33-16-38; сельского хозяйства — 33-44-92; науки, школ и вузов — 32-57-13; внутренней информации, военно-спортивный — 33-81-29; литературы и искусства — 32-54-81; прием объявлений — 33-81-42.

✦ СОБСТВЕННЫЕ КОРРЕСПОНДЕНТЫ: в Ташкенте — 33-42-92; Нукусе — 2-64-52; Андижане — 4-21-22; Бухаре — 3-13-55; Гулистане — 2-28-94; Джизаке — 3-22-63; Карши — 4-12-63; Намангане — 6-60-90; Самарканде — 4-14-72; Термезе — 31-45; Ургенче — 6-30-73; Фергане — 5-16-19.

НАШ АДРЕС: 700000, Ташкент-П, ул. Ленина, 41.

Р. 06290. Ордена Трудового Красного Знамени типография издательства ЦК Компартии Узбекистана, г. Ташкент. Индекс 64372. Изд. № 434. 1 2 3 4 5 6 7 8 9 10 11 12 13 14