Пролетарии всех стран, соединяйтесь!

# ПРАВДА ВОСТОКА

ГАЗЕТА ИЗДАЕТСЯ С АПРЕЛЯ 1917 ГОДА

ОРГАН ЦК КОМПАРТИИ УЗБЕКИСТАНА, ВЕРХОВНОГО СОВЕТА И СОВЕТА МИНИСТРОВ УЗБЕКСКОЙ ССР

№ 135 (20209) • Вторник, 14 июня 1983 года • Цена 3 коп.

ХЛОПКОВАЯ ВАХТА

## Механизаторы на высоте

В эту горячую пору рабочий день совхозного бухгалтера К. Усарова начинается в семь часов утра. Спешит он на хлопковое поле. Усаров — член ударного отряда по борьбе с сорняками, который создан по инициативе коммунистов. Ежедневно с первыми лучами солнца выходят на поля тридцать человек.

Десять тысяч тонн «белого золота» обязались сдать в нынешнем году труженики совхоза имени Ю. Ахунбабаева из Октябрьского района. Рубеж серьезный, тем более, если учесть, что хозяйство в последние годы не блистало показателями. Уверенности земледельцам прибавил бригадный подряд. По-новому работает половина всех хлопководческих коллективов. И это приносит свои плоды.

Заметно подтянулись все звенья управления. Бригадный подряд заставил перестроиться экономистов, управляющих, инженеров, специалистов, максимально сблизил их интересы с нуждами бригад. Прочнее стала и обратная связь. Раньше, к примеру, себестоимость хлопка выводилась на уровне отделения и хозяйства. Сегодня этот показатель живо интересует каждую бригаду. И неудивительно. Хлопкоробы по-хозяйски, рачительно считают каждый рубль затрат, работают с прицелом на конечный результат.

Ощутимы перемены к лучшему и в организации труда механизаторов, на плечи которых легла главная забота об урожае. Решающий критерий в оценке работы — качество. На первый план вышли механизаторы, не привыкшие накручивать гектары, но обладающие действительно высоким мастерством. Один из таких — Д. Сангиров. Не первый год выращивает он хлопчатник в Голодной степи, на опыте убедился, что поле отзывается добрым урожаем только на добросовестный труд, грамотную агротехнику. Карта, обработанная Д. Сангировым, лишнее тому подтверждение. По совхозу она признана образцовой, раньше других удостоена почетного пятиугольника.

Совхозные механизаторы на днях закончили третью культивацию. Скорости по сравнению с прошлыми годами значительно возросли. Помогла перестройка ремонтной службы. Каждые три дня все агрегаты объезжает специальная «летучка». Она собирает затупившиеся рабочие органы, вышедшие из строя детали, которые затем восстанавливаются в центральных ремонтных мастерских. Иными словами, не механизатор ищет ремонтника, а наоборот. Выгода налицо. Экономится драгоценное рабочее время, больше внимания уделяется профилактике, на культиваторах полный набор органов. То, что и надо сейчас.

**В. БЕРЕЗОВСКИЙ.**
**Соб. корр. «Правды Востока».**
Джизакская область.

## НАГЛЯДНО И УБЕДИТЕЛЬНО

**«Партком позаботился о том, чтобы наглядная агитация была яркой и броской... Чрезмерное обилие плакатов, панно, транспарантов еще не говорит о силе ее влияния на людей, часто это приводит к обратному эффекту — рассеивает их внимание», — делится своими наблюдениями в письме в «Правду Востока» секретарь парткома совхоза «Учкахрамон» Джизакской области М. Киличов. Нельзя не согласиться с ним в том, что не количеством, а глубиной содержания определяется качество наглядной агитации.**

**Редакционная почта этих дней знакомит нас с опытом использования средств наглядной агитации в пропагандистской деятельности партийных организаций республики. Многие авторы подчеркивают: она стала мощным оружием в воспитании человека. Выразительным средствам, мобилизующему воздействию, образному и эмоциональному языку наглядной агитации доступно многое, ибо она обращена прежде всего к уму и сердцу людей. Наглядная агитация создает нужный для текущего момента политический настрой, несет в массы знания, сообщения об очередных достижениях, о ближайших и долговременных планах экономического и культурного развития, концентрирует внимание на проблемах, недостатках.**

**Практика парторганизаций республики свидетельствует: нет в нашей жизни таких событий, на которые бы живо и оперативно не откликалась наглядная агитация.**

**Переступаешь порог Янгиерского комбината строительных материалов и конструкций и сразу оказываешься в курсе новостей трудового коллектива. Плакаты, «молнии», монтажи, стенды, выпуски «Комсомольского прожектора» сообщают об успехах передовиков, ударников и новаторов производства, критикуют бракодела и прогульщика, информируют о ходе выполнения обязательств. Среди потока экономической информации внимание привлекают сведения, поступающие с полей и ферм подшефного совхоза и подсобного хозяйства комбината.**

**Умело, вдумчиво используют наглядную агитацию партийные организации Навоийского горно-металлургического комбината, Ташкентского авиационного производственного объединения имени В. Чкалова, совхозов «Нарпай» Навоийского и имени Пушкина Баяутского, колхоза имени Жданова Хазараспского районов и многие другие. Здесь оформлены стационарные стенды наглядной агитации. Наиболее распространены из них — цеховые, в задачу которых входит в образной форме рассказать об основных производственных рубежах подразделения, оперативно отражать результаты соревнующихся, раскрывать практические возможности повторения достигнутого рекорда, появившейся технологической новинки.**

**По установившейся традиции информационные стенды освещают жизнь всего коллектива в определенный отрезок времени. Особое место здесь занимают портреты передовиков, рационализаторов, инициаторов починов. Живой интерес у людей всех возрастов, а особенно у молодежи, вызывают сообщения о спортивной работе и кружках художественной самодеятельности. Часто какому-нибудь событию посвящаются специальные экспозиции, фотовитрины, выпуски стенных газет, «поздравительные открытки».**

**Ведущая тема наглядной агитации сегодняшних дней — борьба трудящихся за осуществление решений майского и ноябрьского (1982 г.) Пленумов ЦК КПСС, досрочное выполнение государственных заданий, Продовольственной программы, укрепление дисциплины и порядка, внедрение бригадного подряда и распространение передовых приемов труда, достижение экономии и бережливости на каждом рабочем месте.**

**В производственном объединении «Ташкентский тракторный завод имени 50-летия СССР» укреплению трудовой дисциплины способствуют средства наглядной агитации. Особенно эффективны плакаты, разъясняющие, во что обходятся коллективу предприятия прогул, пьянство, правонарушения. Они вывешиваются на видных местах в цехах, у проходной завода. Каждый факт нарушения получает должную оценку в оперативных «острых сигналах», «молниях».**

**Добиваться именно такого делового настроя, который формирует наглядная агитация, — долг парткомов и хозяйственных руководителей.**

**Совершенствование организации труда и управления производством, внедрение бригадного подряда и широкое распространение передового опыта — вот далеко не полный перечень тематики плакатов, которые издает нормативно-исследовательская станция промышленного объединения «Союзузбекгазпром». Многие райкомы партии издают плакаты, раскрывающие секреты успехов и мастерства передовых животноводов, пропагандируют в них образцы умелого хозяйствования на земле. Такие плакаты стали действенным подспорьем в агитационно-пропагандистской работе.**

**В последние годы партийные организации, особенно городов, умело используют современные технические средства: радио- и телеаппаратуру, электронные табло, светогазеты. Это вносит разнообразие в агитацию, усиливает эффект ее воздействия. Важно, чтобы деловая информация была на видном месте, своевременно обновлялась свежими данными, чтобы художники вдумчиво работали с материалом, выражая идею точнее, глубже, убедительнее.**

**Любой экспонат наглядной агитации должен, что называется, говорить сам за себя. То же самое относится и к лозунгам, стендам, плакатам, которые размещаются на улицах, площадках, в парках, местах отдыха. Эффективно «работают» те из них, которые выражают заключенную в них идею посредством образов, а не пространностью текстов и перенасыщенностью цифрами.**

**Анализ показывает, что еще не все партийные комитеты обеспечивают должный уровень наглядной агитации — как по тематической направленности, так и по идейно-художественной выразительности, а значит и по агитационно-мобилизующему воздействию. Подчас исполнение ее отличают безвкусица, незавершенность, непоследовательность, неконкретность, а порой и неграмотность. Целесообразно, чтобы парткомы, партбюро постоянно держали вопросы наглядной агитации в поле зрения. Например, систематически рассматривали ее состояние при утверждении планов, при обсуждении мероприятий по выполнению важнейших партийно-правительственных решений и постановлений. В каждой партийной организации следует разработать планы оперативного использования наглядной агитации с учетом местной специфики, добиваться неуклонного проведения их в жизнь.**

**«В убедительном показе наших достижений, серьезном анализе новых проблем, в свежести мысли и слова партия видит путь к совершенствованию пропаганды, которая всегда должна быть правдивой и реалистичной, интересной и доходчивой, а значит, и более действенной». Это требование постановления ЦК КПСС «О 80-летии Второго съезда РСДРП» должно стать компасом партийных комитетов во всей работе по совершенствованию средств наглядной агитации.**

## ОБ ОТКРЫТИИ ВОСЬМОЙ СЕССИИ ВЕРХОВНОГО СОВЕТА СССР ДЕСЯТОГО СОЗЫВА

Открытие восьмой сессии Верховного Совета СССР десятого созыва состоится 16 июня 1983 года в Кремле на раздельных заседаниях Совета Союза и Совета Национальностей.

Заседание Совета Союза состоится в 10 часов утра в Большом Кремлевском дворце.

Заседание Совета Национальностей состоится в 10 часов утра в зале заседаний палат Верховного Совета СССР.

Решения XXVI съезда КПСС — в жизнь!

## ЗА КОРМА, КАК ЗА ХЛЕБ!



Молодежь Галляаральского района активно участвует в заготовках кормов для животноводства. Юноши и девушки решили нынешним летом заготовить 100.000 тонн грубых кормов и сенажа. На этом снимке вы видите комсомолок Кумри Невараеву и Ойсару Ханкулову из РСУ-180, деятельно помогающих кормодобытчикам экспериментально-зерноводческого совхоза имени 1 Мая.

Фото Х. САЛИХОВА.

● Заготовить как можно больше кормов высокого качества для общественного животноводства — такую задачу решают сегодня сельские труженики. К началу второй декады июня колхозы и совхозы республики заготовили 2,2 миллиона тонн грубых кормов, или 30 процентов к заданию.

● Специалисты агропромышленных объединений Навоийской, Хорезмской областей и Каракалпакской АССР! Ваши хозяйства не спешат с заготовками кормов, их запасено всего 10—16 процентов. Необходимо полностью обеспечить животноводство кормами на предстоящую зимовку.

● Высокими темпами проводят сенокос хозяйства Сурхандарьинской области, где завершается второй укос люцерны. Но здесь увлеклись закладкой сенажа — его заложено 160 процентов к заданию, а сена — лишь 30 процентов. Надо усилить заготовку сена.

● Министерству сельского хозяйства республики, руководителям областных и районных агропромышленных объединений необходимо усилить контроль за производством витаминной травяной муки и поставкой ее комбикормовой промышленности. На сегодня муки заготовлено всего 13 тысяч тонн, или 7,2 процента к заданию. В хозяйствах республики еще бездействуют 125 агрегатов по ее производству. Хуже всего используют их в колхозах и совхозах Андижанской, Джизакской и Сырдарьинской областей.

● Руководители колхозов и совхозов, кормодобывающих отделений и бригад, специалисты сельского хозяйства! Умело организуйте работу звеньев и уборочно-транспортных отрядов. Обеспечивайте высокопроизводительную работу техники, рабочих и колхозников, занятых на косовице естественных и сеяных трав. Оперативно и широко используйте все формы поощрения передовиков, настойчиво распространяйте опыт лучших.

## Два годовых — за сезон

● ПО-ИПАТОВСКИ

Давно не было такого травостоя на пастбищах, как и таких высоких, с крупными колосьями хлебов. Прикинув свои возможности, мы решили заготовить грубых кормов в объеме двух годовых планов. А это — 26 тысяч тонн, Самаркандский областной комитет партии одобрил наши мероприятия по заготовке двухгодичных запасов грубых кормов.

В совхозе восемь кормодобывающих бригад, многими из них руководят коммунисты, люди с богатым опытом. Все бригады обеспечены сенокосной техникой, погрузчиками, пресс-подборщиками, транспортными средствами. Между бригадами и механизаторами организовано соревнование. Красное знамя, вымпелы и денежные премии вручаются передовикам ежедекадно.

На сенокос мобилизовано более 350 человек, много техники. Действует штаб. Все корма измельчаются, прессуются и тут же развозятся к местам зимовок, где складируются в специальных помещениях и скирдах. Во всех отделениях создаются резервные фонды грубых кормов. Для соревнующихся бригад мы установили две премии: первая — сто рублей, вторая — шестьдесят. А механизаторам, справляющимся с повышенными заданиями, — 30 рублей.

Лучше всех трудится бригада коммуниста Ташмурада Тилляева. В кормозаготовках он участвует уже пятнадцать лет. Толковый организатор, умеет ладить с людьми. Бригада работает на единый наряд. У нее 80 гектаров поливной люцерны, несколько сотен гектаров пастбищных угодий, где она заготавливает дикорастущие травы, да плюс 70 гектаров богарных арбузов. В бригаде шесть человек. Все — механизаторы, но когда надо, берут кетмень и идут на полив люцерны.

Сейчас передовое подразделение уже заготовило около 900 тонн мягкостебельчатых трав, 480 тонн сена люцерны — после первого укоса сняли по 60 центнеров сухой массы на круг, не меньше, чем получают хозяйства поливной зоны. Всего эта бригада решила заготовить 3.500 тонн грубых кормов.

Хороших результатов добивается и подразделение коммуниста Джаббара Бабакараева. Оно уже накосило 760 тонн мягкостебельчатых трав. Быстро и продуктивно работают механизаторы Х. Хушмурадов, Х. Апиев, Т. Исмаилов, Н. Исанов, З. Хушмурадов.

Большие задачи поставил перед животноводами республики девятый пленум ЦК КП Узбекистана. Для осуществления намеченного надо прежде всего подготовить прочную кормовую базу. Коллектив хозяйства сдержит свое слово — для этого есть желание, силы и возможности.

**К. КАРАЕВ.**
**Директор совхоза «Улус» Советабадского района.**
Самаркандская область.

● ДЕЛА КОМСОМОЛЬСКИЕ

## ЗВЕНИ, КОСА!

БУХАРА. (Соб. корр.). Комсомольцы области объявили ударную вахту по заготовке кормов. В колхозах и совхозах сформированы уборочно-транспортные отряды. Активное участие в работе принимают студенты вузов, учащиеся техникумов, профтехучилищ.

14 тысяч косарей, механизаторов, водителей автомашин выехали на отгонные пастбища. Уборка ведется под лозунгом «Фермам — двухгодичный запас кормов». К началу зимовки будет заскирдовано не менее миллиона тонн кормов.

## ГДЕ ТРАВЯНАЯ МУКА?

● ОСТРЫЙ СИГНАЛ

Бувайдинский район — один из передовых в Ферганской области. Здесь стремятся получать наибольшую отдачу от всех отраслей сельского хозяйства. Взять хотя бы животноводство. В прошлом году получено более 2.200 тысяч рублей прибыли. В основном за счет достатка кормов, хорошо поставленной племенной и зооветеринарной работы. План первого полугодия по поставкам мяса, молока и яиц государству значительно перевыполнен.

Однако значит ли это, что на сегодняшний день в отрасли нет слабых звеньев? К началу второй декады июня в районе не заготовлено ни одной тонны травяной муки, хотя план на год составляет 1.110 тонн. А ведь прошел уже первый и начался второй укос люцерны. Чем это объяснить?

— Пока, — поясняет заведующий сельхозотделом райкома партии А. Абдуразаков, — люцерна идет на сено и сенаж, мука подождет.

К чему приводит такой подход, красноречиво свидетельствуют факты, когда в итоге многие хозяйства области не имеют ни грамма гранулированных кормов.

В Бувайдинском районе девять колхозов и два совхоза. Но установок ОВМ-АГМ всего две, одна из которых сломана. Но даже если бы действовали обе, разве достаточно их для одиннадцати хозяйств? Мало того, не понятно, как обходятся без подобной установки районная откормочная база.

— Мы, — говорит заместитель председателя РАПО К. Каримов, — неплохо используем установки КДУ и ДКУ.

Тогда чем объяснить, что нет травяной муки? В Бувайдинском районе необходимо пересмотреть такое отношение к делу, срочно наладить производство травяной муки.

**Ш. ТУГУШЕВ.**
**Соб. корр. «Правды Востока».**
Ферганская область.

## ПЛЕНУМ ГОРКОМА ПАРТИИ

На состоявшемся вчера в Ташкенте пленуме горкома партии рассмотрены задачи партийных, советских и общественных организаций города по выполнению решений XXVI съезда КПСС, ноябрьского (1982 г.) Пленума ЦК КПСС, рекомендаций Генерального секретаря ЦК КПСС товарища Ю. В. Андропова о расширении производства товаров народного потребления и дополнительных мерах по улучшению снабжения ими населения в 1983—1985 годах.

Участники пленума обсудили также задачи коммунистов столицы республики по повышению эффективности научных исследований и ускорению их внедрения в производство в свете требований ноябрьского (1982 г.) Пленума ЦК КПСС.

На пленуме выступил первый секретарь Ташкентского горкома партии У. У Умаров.

(УзТАГ).

## СОБРАНИЕ АКТИВА

Задачи партийной организации Каракалпакистана, вытекающие из решений XXVI съезда КПСС, ноябрьского (1982 г.) Пленума ЦК партии, рекомендаций Генерального секретаря ЦК КПСС товарища Ю. В. Андропова о расширении производства товаров народного потребления и мерах по улучшению обеспечения ими трудящихся в 1983—1985 годах, обсуждены на состоявшемся вчера собрании партийного актива автономной республики.

Собрание наметило меры по дальнейшему росту производства и улучшению качества товаров для народа.

(УзТАГ).

## ИТОГОВОЕ ЗАНЯТИЕ

В ЦК Компартии Узбекистана вчера состоялась итоговая научно-практическая конференция участников теоретического семинара руководящих работников республиканских организаций.

Тема конференции — «Совершенствование хозяйственного механизма в свете решений XXVI съезда партии и ноябрьского (1982 г.) Пленума ЦК КПСС».

(УзТАГ).

ДНИ КУЛЬТУРЫ СР МАКЕДОНИИ (СФРЮ) В УЗБЕКСКОЙ ССР

1983 ИЮНЬ

## ДО НОВОЙ ВСТРЕЧИ, ДРУЗЬЯ!

В Самарканде выступлениями поэтов, мастеров искусств Югославии вчера завершились дни культуры Социалистической Республики Македонии в Узбекской ССР. В течение недели по республике шествовал этот праздник дружбы.

На состоявшемся в местном театре оперы и балета торжественном вечере, посвященном дням культуры, гости, представители трудовых коллективов Самарканда говорили о традиционной и крепнущей год от года дружбе между народами Союза ССР и СФРЮ, о всестороннем сотрудничестве наших стран. Успешно развиваются контакты между трудовыми коллективами, деятелями культуры, науки, строителями.

— Дни культуры Македонии в Узбекистане стали замечательным подтверждением добрых, поистине дружеских отношений, которые связывают народы Югославии и Советского Союза, — отметил в беседе с корреспондентом УзТАГ председатель республиканской комиссии по культурным связям с зарубежными странами Социалистической Республики Македонии, поэт, академик Матей Матевски. — Этот праздник дружбы играет важную роль в деле дальнейшего развития и расширения взаимосвязей между нашими странами. Все члены делегации восхищены грандиозными успехами тружеников Узбекистана в экономике, науке и культуре, их гостеприимством. Теперь мы с волнением и нетерпением ждем новой встречи в Македонии, где по договоренности между СССР и СФРЮ намечено провести дни культуры Узбекской ССР.



Самый высокий в Ферганской области урожай коконов с коробки грены получило семейное звено Мунисхон Мадалиевой из колхоза «Шарк юлдузи» Язъяванского района. Мастера шелковой нити продали государству 526 килограммов ценного сырья. На снимке: Мунисхон Мадалиева.

Фото К. ТАШПУЛАТОВА (УзТАГ).

## УСПЕХИ ОВОЩЕВОДОВ

Отлично трудятся овощеводы колхоза имени Куйбышева Калининского района Ташкентской области. Они уже продали государству 5.500 тонн овощей — это годовой план. Кроме того, перевыполнены годовые задания по продаже мяса, яиц.

Подсчитав свои возможности, колхозники обязались продать государству еще 5.500 тонн овощей, доведя сдачу до 530 центнеров с каждого гектара. Решено также выполнить два годовых задания по сдаче государству фруктов, винограда, заготовкам грубых кормов.

## ДРУЖЕСКАЯ ВСТРЕЧА

13 июня член Политбюро ЦК КПСС, первый заместитель Председателя Совета Министров СССР, министр иностранных дел СССР А. А. Громыко встретился с членом ЦК НДПА, министром иностранных дел Демократической Республики Афганистан Ш. М. Достом, прибывшим в Москву 12 июня проездом в Женеву.

В ходе беседы, прошедшей в теплой, товарищеской обстановке, состоялся обмен мнениями по некоторым вопросам советско-афганских отношений, а также по ряду других вопросов, представляющих взаимный интерес для СССР и ДРА.

(ТАСС.)

## ПЕРЕГОВОРЫ В ДАМАСКЕ

Вопросы развития советско-сирийского сотрудничества и связей между КПСС и партией Арабского социалистического возрождения были обсуждены в ходе встречи заместителя Генерального секретаря ПАСВ А. аль-Ахмара с находящейся в Дамаске делегацией Советского комитета солидарности стран Азии и Африки во главе с секретарем ЦК Компартии Узбекистана А. У. Салимовым. Стороны отметили успешное претворение в жизнь Договора о дружбе и сотрудничестве между СССР и САР.

(ТАСС)

ПАРТИЙНАЯ ЖИЗНЬ: ЧТО МОЖЕТ ПЕРВИЧНАЯ

# ВСТАНЬ И СКАЖИ...

Два года подряд наш колхоз не выполняет план: государству недодана 3.201 тонна хлопка. Урожайность сырца за эти годы составила 21,5 центнера с гектара. Это, наверное, самый низкий показатель в республике. Даже целинные хозяйства получают значительно больше.

Колхоз был на хорошем счету. Бывало, что гектар давал свыше 36 центнеров хлопка. Почему хозяйство, ряд лет не бравшее ссуду, сейчас имеет миллионный долг? Свои позиции оно сдавало не вдруг, а постепенно, с годами теряя завоеванное.

В первую очередь в случившемся повинны мы, коммунисты, наши пассивность, принцип — не тронь меня, и я не трону, инертность. Порой мы забывали не только об ответственности, но и собственном достоинстве. Так привели хозяйство в отстающее. А ведь это наш родной колхоз, наш большой дом, в котором мы живем и трудимся. Так почему же мы стали молчунами тогда, когда надо высказать горькую правду?

Не помню партийного собрания, на котором бы встал коммунист и высказал все, что у него накопилось на душе, стеганул бы правдой одного, другого, не считаясь с заслугами и рангами, да и себя не обошел бы критикой. Подумаешь, и горько делается: столько за эти годы накопилось, а мы помалкиваем, в лучшем случае произносим про себя монологи для очистки совести, наверное.

За последнее время сменилось три председателя колхоза. Понятно, не от хорошей жизни. Не тянет человек хозяйство, а мы молчим, словно так и надо, словно он один за все в ответе, а коммунисты, парторганизация — будто сбоку припека.

Долгое время председательствовал С. Курбанов. Грамотный специалист. С ним были связаны взлеты и падения колхоза. А когда он приболел, хозяйство вконец выбилось из колен. Тут бы нам помочь председателю, взбодрить да делами подкрепить слова. В пассивности коммунистов повинен не только партком колхоза, но и районный комитет партии, который не тревожил нас.

Вина Курбанова и специалистов колхоза, считаю, в одном: не смогли они создать прочную основу для подъема полеводства, как, впрочем, и животноводства. И происходило при молчаливом участии партийного комитета, всех коммунистов. Лишь некоторые бригады повышали культуру земледелия и получали стабильные урожаи.

Скоро четверть века будет, как я руковожу бригадой. Еще не было случая срыва плана. Даже в прошлом, трудном году, мы получили с гектара по 36 центнеров хлопка. Наш секрет, как, впрочем, и других коллективов, прост: на должном уровне культура земледелия и трудовая дисциплина.

Этого-то и не добились члены парткома, правления колхоза в других подразделениях. А мы, коммунисты, им не помогли. Встать бы и сказать: как же так, товарищи, все — в гору, а мы катимся вниз?

В начале этого года пришел новый председатель Абдурасул Саттаров. Он справедливо упрекнул нас, партийцев, в пассивности. Человек опытный, с организаторской хваткой, хозяйским глазом. Ни один председатель, сказал он, будь семи пядей во лбу, без надежной поддержки партийной организации ничего не сможет сделать. Толку мало даже от хороших лозунгов, если они не подкрепляются делом.

Как-то председатель распорядился сосредоточить всю технику в машинном парке, поглядим, дескать, чем колхоз располагает. Собрались вечером в парке, а там и половины тракторов нет. «Где остальные механизмы?» — спрашивает. Все молчат. Кто-то подтолкнул главного инженера Вали Шакарова, скажи, мол, все как есть. Он виновато начал:

— Тракторы — у домов механизаторов. Это заведено издавна... Не хотят они ставить их в парке. Так, мол, удобнее и надежнее. И запчастей у каждого полно. На складах парка не все найдешь, а у них — пожалуйста...

— Советую бригадирам, — сказал председатель, — побывать в домах механизаторов, поговорить с ними. С завтрашнего дня объявляется ударный месячник по подготовке техники к посевной. Меня с секретарем парткома в конторе не ищите. Наш кабинет на это время будет здесь.

К утру почти все тракторы были в парке, а вскоре все запчасти, хранившиеся в домах механизаторов, перевезли на склад. Задышали кузнечные меха, заработали токарные станки. Было решено не покупать новую технику, а восстановить имеющуюся своими силами. Создали укрупненную бригаду ремонтников.

Параллельно с восстановлением механизмов тут же, в парке, организовали учебу механизаторов. Среди них оказалось много молодых, с малым стажем работы. Как потом выяснилось, несколько опытных трактористов из-за низких заработков и конфликтов с прежними руководителями перешли на работу в районные организации. Были среди них и коммунисты. Навели справки, провели с ними беседы, многих вернули. Это коммунисты Усан Уралов и Хасан Абакулов, трактористы первого класса Сагдулла Нармурадов, Дехканбай Суяров, Атакул Алланазаров, Хайрулла Эшназаров и другие.

Подали свой голос и ветераны труда коммунисты Шакар Ахмедов, Киран Ахмедов, Эгамберды Мамиров, Раззак Джураев и другие. Все они заслуженные и уважаемые люди в колхозе. Есть среди них бывшие председатель колхоза и секретарь парткома, бригадиры. Они и раньше не умалчивали о недостатках, но к ним относились со снисхождением, делали лишь вид, что с их мнением считаются. Да и мы не оказали поддержки. Вот они и сникли, закопались каждый в своих личных делах, для порядка посещали партийные собрания да добросовестно платили взносы. А ведь у каждого из них большой жизненный опыт, есть что посоветовать.

Когда ветераны труда узнали, для чего их пригласили в партком колхоза, ободрились, «сбросили» с себя по нескольку годков, вышли в дни посевной к людям. Они бывают в поле, на шипанах, в домах колхозников: если что не так, сигнализируют в правление или партком колхоза. Внешне их действия неприметны, но они выполняют большую и полезную работу. К поручениям относятся добросовестно. Это дисциплинирует остальных, повышает в людях чувство ответственности. Об этом мы не раз говорили на партсобраниях.

Есть у нас Муслимский массив. Заброшенный участок. Земли засоленные, низкоурожайные. В прошлом году получили здесь, стыдно даже назвать цифру, около трех центнеров с гектара. Ссылались на неплодородные земли, обилие в почве солей. Все грехи валили на землю-матушку. А ведь сами довели ее до такого состояния. Надо было в свое время сказать веское слово агроному: остановитесь, не губите землю.

Сейчас взялись поправлять дела на массиве. Провели два промывных полива, очистили и углубили коллекторы, внесли большую дозу навоза, отсеялись за пять дней. Бригады, работающие здесь, намерены получить по 35 центнеров с гектара. Могу с уверенностью заявить, что земля, обогретая теплом рук, не может не отблагодарить.

Что и говорить, в третьем году одиннадцатой пятилетки в колхозе произошли большие перемены — повысилась личная ответственность коммунистов, они повели за собой людей, вырос авторитет парторганизации, ее влияние на хозяйственные дела. Многое сделано и делается для смягчения маловодья, повышения культуры земледелия, укрепления дисциплины. Внедряется бригадный подряд, завершается ремонт хлопкоуборочной техники, на нее мы делаем ставку. Мы твердо решили за оставшиеся годы пятилетки полностью рассчитаться с государством, поднять колхозную экономику.

И еще. В колхозе наметились положительные сдвиги. И произошло это благодаря активности большинства коммунистов. Подчеркиваю, большинства. Есть еще молчуны. О чем бы ни шла речь на партсобраниях, они никак не реагируют. Молча слушают, молча голосуют. Не имеют собственного мнения? Не сказал бы. Боятся высказать его? Чего, собственно, бояться? Здесь есть над чем подумать партийному комитету, силу которому придают активность и инициативность всех членов КПСС.

Ш. ХУДАЙКУЛОВ.

**Бригадир колхоза «Правда» Иштыханского района, депутат кишлачного Совета.**

Самаркандская область.

# МЕЖДУНАРОДНАЯ ИНФОРМАЦИЯ

**ТЕМЫ СООБЩЕНИЙ:**

**АБСУРДНЫЕ ОБВИНЕНИЯ БЕЛОГО ДОМА ОСУЖДЕНЫ ⊙ ВЬЕТНАМ СОЛИДАРЕН СО ВСЕМИ ЧЕСТНЫМИ ЛЮДЬМИ ПЛАНЕТЫ ⊙ ТРЕБОВАНИЯ О ДЕМОКРАТИЗАЦИИ В ЮЖНОЙ КОРЕЕ ⊙ ПРИЗЫВ ФРАНЦУЗСКИХ ВЕТЕРАНОВ ВОЙНЫ ⊙ САМАЯ КРУПНАЯ ОПЕРАЦИЯ ТАМОЖЕННИКОВ ДАНИИ.**

## КРИТИКА ПОЛИТИКИ ВАШИНГТОНА

**Председатель правительства Испании Фелипе Гонсалес в интервью корреспонденту газеты «Нью-Йорк таймс» подверг критике центральноамериканскую политику Вашингтона.**

Выразив серьезную озабоченность обострением напряженности в этом регионе, чреватой угрозой возникновения войны, он высказался в поддержку принципа самоопределения народов, мирного решения всех конфликтов. Ф. Гонсалес дал высокую оценку усилиям правительств Мексики, Колумбии, Венесуэлы и Панамы, входящих в так называемую «контадорскую группу», по поискам путей политического решения центральноамериканской проблемы, призвал администрацию США прислушаться к предложениям «группы».

Во время своей недавней пресс-конференции в Мехико Ф. Гонсалес осудил абсурдные попытки администрации Рейгана возложить вину за нестабильность в регионе на социалистические государства. «Проблемы стран региона создал отнюдь не СССР, — подчеркнул он, — потому что не Советский Союз поставил в свое время у власти в Никарагуа Сомосу». Общеизвестно, что Соединенные Штаты поддерживают антинародную сомосовскую тиранию в течение почти полувека.

Корр. ТАСС.

г. Нью-Йорк.

## МИТИНГ В ХАНОЕ

**Мы требуем, чтобы администрация Рейгана ответила на конструктивные предложения Советского Союза, направленные на смягчение международной напряженности, на предотвращение ядерной войны, заявил на митинге в Ханое видный политический и общественный деятель Вьетнама, заместитель Генерального секретаря ЦК Демократической партии Вьетнама Чан Данг Кхоа.**

Митинги и собрания общественности, посвященные предстоящему пражскому форуму «За мир и жизнь, против ядерной войны», проходят в эти дни в разных городах и провинциях СРВ, в трудовых коллективах. Их участники принимают резолюции, в которых выражена солидарность со всеми людьми планеты, поднявшими голос в защиту жизни на земле.

Корр. ТАСС.

г. Ханой.

## ПОД ДАВЛЕНИЕМ ОБЩЕСТВЕННОСТИ

**По сообщениям из Сеула, южнокорейские власти намерены созвать чрезвычайную сессию парламента в связи с усиливающимися выступлениями в стране широких слоев населения, требующих проведения демократических преобразований.**

Действующая легально оппозиционная Демократическая партия Южной Кореи на предстоящей сессии парламента намерена, как сообщает агентство Киодо Цусин, внести резолюцию с требованием отменить все имеющиеся запреты на политическую деятельность, предоставить свободу слова.

Корр. ТАСС.

г. Токио.

## ПОЧТИТЬ ПАМЯТЬ ГЕРОЕВ

**Сотни французских ветеранов второй мировой войны, участников движения Сопротивления собрались у вечного огня возле величественного мемориала «Сражающаяся Франция», который воздвигнут на военном кладбище Мон-Валерьен в окрестностях Парижа. Здесь в годы второй мировой войны немецко-фашистские оккупанты расстреляли 4.500 французских патриотов. Вместе с ветеранами почтить память героев Сопротивления пришли к мемориалу сотни парижан.**

В строгом строю застыли шеренги ветеранов. Под звуки торжественной музыки медленно склонились к вечному огню боевые знамена.

С призывом быть бдительным к происками поджигателей войны обратился к французской общественности национальный комитет памяти расстрелянных на Мон-Валерьен. В нем, в частности, говорится: «Память о жертвах фашизма, о тех, кто не склонил головы перед захватчиками, но с оружием в руках отстаивал честь и свободу своего народа, требует от нас не забывать и о том, что они отдали свои жизни, борясь за идеалы свободы и мира».

Корр. ТАСС.

г. Париж.

## РАСИСТСКОМУ РЕЖИМУ ЮАР

**Большую партию оружия конфисковала датская таможня в столичном международном аэропорту Каструп.**

Пятьсот автоматов австрийской фирмы «Килер» предназначались для отправки расистскому режиму ЮАР. Содержимое ящиков обнаружил грузчик аэропорта за два часа до погрузки на самолет скандинавской авиакомпании САС, совершающей регулярные рейсы между Копенгагеном и Иоганнесбургом, уже после того, как груз был пропущен через таможенный досмотр. Это была самая крупная операция по конфискации оружия, которую когда-либо проводили таможенники Дании.

Как заявил официальный представитель таможенных властей, неизвестные лица, пытавшиеся нелегально провезти автоматы через Данию, действовали в обход существующего в стране законодательства, запрещающего продавать оружие тем кругам, которые могут использовать его для подавления национально-освободительных движений, и государствам, вовлеченным в вооруженные конфликты, а также в нарушение резолюции Совета Безопасности о введении эмбарго на поставки оружия режиму Претории.

Корр. ТАСС.

г. Копенгаген.

## ПРИВЕРЖЕННОСТЬ ПРИНЦИПАМ ЕДИНСТВА И СОЛИДАРНОСТИ

**В эфиопской столице завершила работу XIX сессия ассамблеи глав государств и правительств стран — членов Организации африканского единства (ОАЕ).**

Участники всеафриканского форума продемонстрировали приверженность независимых стран континента принципам единства и солидарности, решимость противостоять проискам империализма, направленным на раскол ОАЕ.

Корр. ТАСС.

г. Аддис-Абеба.

● К 2000-ЛЕТИЮ ТАШКЕНТА

## ЭКСПЕРИМЕНТАЛЬНЫЙ ДОМ

На проспекте Беруни возводится очередная девятиэтажка. Внешне она ничем не отличается от других. Однако по своей конструктивной схеме этот дом — пока единственный в Ташкенте.

Отличительная черта новостройки — каркас, выполненный из рамно-панельных конструкций. С одной стороны — это придает зданию особую прочность и способность противостоять ударам подземной стихии (с этой же целью фундамент выполнен в виде сплошной ребристой плиты), с другой — намного упрощает труд строителей. Только объем технически сложных сварочных работ сокращен почти на 95 процентов. Меньше стало монтажных операций, облегчен процесс выверки и закрепления конструкций. В результате — заметно уменьшаются сроки строительства.

Для названного объекта институт «Оргтехстрой» Главсредазирсовхозстроя подготовил проект производства работ. Технологические карты предусматривают использование самой современной монтажной оснастки, инвентаря и приспособлений. Сотрудники института А. Шапошников, К. Овчинский, А. Чичаев, В. Нескубо позаботились, чтобы в проект вошло все новое, передовое.

Строго по графику, в сжатые сроки возвела каркас уникального здания бригада заслуженного строителя республики Б. Сорокина из СМУ-11 треста «Промгражданстрой». 110—120 процентов — такова ежедневная выработка передовых монтажников А. Каюмова, Н. Кащеева, А. Еремеева.

Сейчас на объекте полным ходом идут отделочные работы. Их выполняет коллектив ПМК-97. Наилучшие показатели у штукатуров З. Амировой, Г. Хакимовой, Н. Озеровой, Н. Шарипова, маляров С. Синиклидис, В. Новиковой и Т. Муталова.

Пройдет еще немного времени, и экспериментальная девятиэтажка украсит оживленную магистраль столицы республики.

М. МОГИЛЕВСКИЙ.

## ОБ УВЕКОВЕЧЕНИИ ПАМЯТИ Ф. Х. НАРХОДЖАЕВА

Отмечая большие заслуги и активное участие генерал-лейтенанта Нарходжаева Файзуллы Ходжаевича в общественно-политической жизни республики и в военно-патриотическом воспитании населения, особенно молодежи, идя навстречу пожеланиям трудящихся, ЦК Компартии Узбекистана и Совет Министров Узбекской ССР приняли решение об увековечении его памяти.

Имя генерал-лейтенанта Нарходжаева Файзуллы Ходжаевича решено присвоить ССПТУ-13 в городе Чусте Наманганской области и одной из улиц города Ташкента. Установить бюст на могиле Нарходжаева Ф. Х.

# АПО: ПЕРВЫЕ ИТОГИ

**На вопросы корреспондента «Правды Востока» отвечает первый заместитель председателя Сурхандарьинского облисполкома, председатель совета областного агропромышленного объединения Х. Ш. Шарафутдинов.**

**— Прошло несколько месяцев, как создано областное агропромышленное объединение. Как вы оцениваете первые шаги его деятельности?**

— Областное АПО включает 44 организации, в той или иной степени причастные к производству, заготовкам и переработке сельскохозяйственной продукции, а также все 12 РАПО. Оно наделено большими правами.

В компетенции совета разработка планов экономического и социального развития комплекса, решение вопросов финансирования, материально - технического снабжения хозяйств.

За минувшие месяцы на заседаниях совета и президиума АПО рассмотрели ряд серьезных и неотложных проблем.

Создание объединения по времени совпало с зимними работами на селе — подготовкой к посевной, приближающимся окотом овец, завершением зимовки скота. Эти работы и были в центре нашего внимания. Мы не подменяли специалистов РАПО и хозяйств, а вырабатывали стратегические направления. Учитывая нынешнее маловодье, совет АПО обстоятельно рассмотрел вопрос о том, что нужно оперативно предпринять, чтобы свести его последствия до минимума. С участием всех водохозяйственных организаций разработали специальные мероприятия. Проведены работы, позволившие стоки всех рек направить на пополнение водохранилищ, своевременно отремонтированы насосные станции, очищена оросительная и коллекторно-дренажная сеть. Первым итогом этого можно считать успешное проведение предпосевных поливов в зоне производства тонковолокнистого хлопчатника.

Одним из первых вопросов, рассмотренных советом АПО, было положение дел в подразделениях Госкомсельхозтехники. Исходя из конкретных условий и нужд районов, распределили фонды 1983 года на сельхозтехнику. Изучение дел на местах подсказало: надо принципиальнее подходить к списанию техники. Нередко в металлолом идут тракторы, сеялки и другие машины, инвентарь, не прослужившие и половины положенного срока. В чем дело? В хозяйствах говорят: «Дешевле купить новый трактор, чем дважды отремонтировать бывший в работе». А зачем, спрашивается, дважды ремонтировать трактор? В этом не будет необходимости, если к нему относиться по-хозяйски, вовремя проводить техобслуживание.

В досрочном списании техники в равной степени повинны и хозяйства, и подразделения Госкомсельхозтехники. Последние продолжали порочную практику: деньги взимали за обслуживание, а фактически лишь выдавали запчасти. Хозяйства мирились с таким положением, что и приводило к досрочному списанию техники.

А вот еще проблема: квалификация механизаторов, их подготовка. У знающих, опытных механизаторов трактор работает десять лет и больше. А у некоторых — едва один сезон. Значит, их плохо обучили, а в хозяйствах не закрепили наставников.

Изучив все эти проблемы, совет АПО обязал руководство областного объединения Госкомсельхозтехники, РАПО, другие организации навести порядок на всех участках, от четкой работы которых зависит обеспечение хозяйств техникой, наиболее эффективное ее использование.

И еще о двух вопросах, рассмотренных советом АПО, хотелось бы упомянуть. Первый — о сортах хлопчатника. Некоторые хозяйства и даже районы — Денауский, Шурчинский, Сариасийский — в минувшем году недодали много хлопка потому, что неумело подобрали сорта. Мы установили контроль за подготовкой семян на хлопкозаводах области. Нынче посеяны такие сорта тонковолокнистого хлопчатника, как «Аш-25», «Термез-14», «3037», «3040», средневолокнистого — «138-Ф», новые вилтоустойчивые «С-9063», «Андижан-6» и другие.

Несколько слов и о полном переходе на биологический метод борьбы с сельхозвредителями. Дело важное, но оно тормозится потому, что медленно строятся биофабрики, монтируются технические линии по производству биоматериала. На заседании совета АПО руководители трестов «Облколхозстрой», № 11 и № 26, других стройорганизаций, а также облсельхозхимии были подвергнуты серьезной критике. Все получили четкие задания. Обсужден этот вопрос в январе, а уже в марте положение изменилось к лучшему.

**— Какие кардинальные вопросы развития агропромышленного комплекса АПО считает главными?**

— Круг таких вопросов широк. Но если говорить о самом главном, то это увеличение производства хлопка и в первую очередь — тонковолокнистого, реализация Продовольственной программы, прежде всего увеличение производства животноводческой продукции в свете решений IX пленума ЦК Компартии Узбекистана.

Над осуществлением этих задач работают все организации, входящие в состав объединения. Взяты под контроль внедрение в производство прогрессивных методов земледелия и животноводства. К примеру, нынче хлопчатник посеян по гребням на площади, в полтора раза превышающей прошлогоднюю. Четко определена специализация животноводства, принимаются меры для ускорения строительства крупных птицеводческих фабрик в Шерабаде, Джаркургане, свиноводческих комплексов в Термезском и Сариасийском районах, ряда других предприятий, предназначенных для производства мяса, молока, яиц и другой продукции...

Исключительно большое внимание АПО, его совет и президиум уделяют внедрению и совершенствованию бригадного подряда во всех отраслях хозяйства. Сегодня все полеводческие бригады и многие фермы работают по-новому. С созданием севооборотных участков мы получили возможность успешнее решать важнейшие экономические и социальные задачи на селе. Опыт подрядных бригад, севооборотных участков изучается и распространяется.

**— Насколько эффективно координируется областным АПО деятельность всех органов управления агропромышленным комплексом?**

— Все входящие в АПО организации сохраняют хозяйственную самостоятельность, права юридического лица и ведомственную принадлежность. В период формирования АПО доводилось слышать, что, мол, все равно каждый начальник будет свою линию гнуть.

Первые же шаги деятельности АПО опровергают это мнение. Во-первых, что значит «гнуть свою линию»? Все делают общее дело. Отсутствие единого координирующего органа и было причиной того, что между организациями подчас не достигалось нужного взаимопонимания. А во-вторых, положением об АПО предусмотрено: «Решения совета... являются обязательными для исполнения всеми организациями и подведомственными им предприятиями, входящими в состав объединения».

Приведу состав президиума нашего АПО: в него входят начальник областного производственного управления сельского хозяйства Э. Шерматов, председатель областного объединения Госкомсельхозтехники А. Наркобылов, генеральный директор агропромышленного объединения по плодоовощной продукции А. Сараев, начальник областного производственного управления водного хозяйства А. Холбаев, председатель областного объединения Узсельхозхимии В. Полупанов, председатель областного объединения «Сурхандарьязаготхл о п к опром» Б. Базаров, заместитель председателя областной плановой комиссии В. Шайдурова.

Я не зря всех перечислил. Президиум совета — это по сути дела руководители органов, играющих решающую роль в материально-техническом обеспечении колхозов и совхозов, перерабатывающих предприятий. Теперь, являясь членами руководящего органа АПО, они чувствуют повышенную ответственность за положение дел на местах, за конечный результат работы колхозов и совхозов. Принципиальное отличие новой формы управления состоит в том, что каждый коллектив заинтересован не только в собственном успехе, но и в успехе своих партнеров. Все вопросы решаются значительно оперативнее, чем прежде.

**— Как строятся взаимоотношения между областным и районными АПО?**

— У руководителей РАПО возникает много вопросов. Мы стараемся оперативно их решать. Бывая в районах, члены совета обязательно встречаются со специалистами РАПО. Раньше нередко было так. Приезжает в район, скажем, председатель облсельхозтехники. Все вопросы он решает только со своими районными работниками. Теперь иначе. Первый, с кем встречается, приезжая в район, руководитель того или иного сельхозоргана, это председатель или один из специалистов совета РАПО. Вместе намечаются практические меры по всем вопросам.

**— Каковы основные трудности в работе совета АПО?**

— Некоторые республиканские министерства и ведомства медленно решают вопросы, которые мы перед ними ставим. Но, пожалуй, не об этом стоит говорить в первую очередь.

Выступая на совещании в ЦК КПСС, товарищ Ю. В. Андропов обратил внимание на то, что материально-техническая база, которая имеется, дает возможность добиваться значительно лучших результатов в сельском хозяйстве, чем они есть. Однако эти возможности не всегда используются эффективно.

Вот в этом-то и заключаются наши недостатки. Мы еще не сумели охватить весь комплекс работ, позволяющий наиболее полно использовать ресурсы, которыми располагает АПО области. Конечно, объединение существует недавно. Но вряд ли мы имеем право ссылаться на это. Надо действовать с одной стороны, более оперативно, с другой же, более глубоко анализировать положение дел с учетом перспективы.

В. НЕЙБУРГ.

**Соб. корр. «Правды Востока».**

## ВЕСТИ С РАЗНЫХ ШИРОТ



● ЗА СВОИ ПРАВА

▲ В обстановке непрекращающейся в стране массовой безработицы западногерманские трудящиеся развертывают решительную борьбу за гарантирование занятости и обеспечение первейшего права каждого человека — права на труд. На снимке: одна из предупредительных забастовок протеста против диктата монополий. Ее устроили труженики гамбургского предприятия концерна «Говальдт-верке-Дойче верфт».

(Фотохроника ТАСС)

● ВЫСТАВКИ

▲ Выставка «Мы — советский народ», посвященная 60-летию образования СССР, открылась в столице замбийской провинции Медный пояс г. Ндоле. Экспозиция, заявил на торжественной церемонии мэр Ндоле А. Камалондо, убедительно свидетельствует о том, как далеко вперед шагнули экономика, наука, культура советского многонационального государства. Проведение таких выставок, отметил он, позволяет лучше узнать друг друга, содействует укреплению взаимопонимания между народами.

● ДЕМОНСТРАЦИИ

▲ Массовая демонстрация израильских сторонников мира состоялась в Иерусалиме. Участники выступления, организованного антивоенным движением «Мир — сегодня», потребовали от правительства немедленного прекращения вооруженных акций против соседних государств. Сотни манифестантов несли плакаты с призывами положить конец кровавой агрессии в Ливане и незамедлительно вывести израильские войска с территории этой страны. В маршах и митингах протеста против милитаристской политики Тель-Авива, прошедших в различных израильских городах, приняли участие десятки тысяч человек.

● ЗАЯВЛЕНИЯ

▲ Председатель Исполкома Организации освобождения Палестины (ООП) Я. Арафат назвал неприемлемым проект «установления мира» на Ближнем Востоке, выдвинутый президентом США. Так называемый «план Рейгана», подчеркнул он, полностью игнорирует право арабского народа Палестины на создание собственного независимого государства. Палестинский лидер высказался в поддержку решений совещания глав арабских государств и правительств в Фесе как реальной основы для справедливого и всеобъемлющего урегулирования ближневосточной проблемы.

● АРЕСТ ЭКСТРЕМИСТОВ

▲ Полицией индийского штата Пенджаб арестованы две группы экстремистов, виновных в организации ряда террористических актов и провоцировании религиозно-общинных столкновений в различных районах штата. Как сообщает газета «Патриот», арестованные признались на допросе, что инструкции по организации вылазок они получали не только от своих главарей, скрывающихся от властей в Пенджабе, но и от «хозяев из иностранных государств».

● БЕЗРАБОТИЦА

▲ Уровень безработицы в индустриально развитых странах Запада возрастет с 8,5 проц. в 1982 году до 9,5 проц. в 1983 году. При этом в европейских капиталистических странах безработные составят 11,5 проц. всего трудоспособного населения. Общее число людей, лишенных постоянного заработка, достигнет 35,5 млн., в том числе около 20 млн. — в Европе. Этот мрачный прогноз опубликован в газете «Прессе», которая ссылается на данные австрийского института экономических исследований.

● ЭКОНОМИКА

▲ Португальские власти широко открыли двери национальной экономики для иностранного капитала. Как сообщает местная печать, только за 4 месяца нынешнего года объем иностранных капиталовложений в португальскую экономику достиг 3,6 миллиарда эскудо (36 миллионов долларов). Это более чем в полтора раза превышает сумму, вложенную в Португалии иностранными компаниями за тот же период 1982 года.

● ОПАСНЫЙ МАНЕВР

▲ Лишь по счастливой случайности удалось избежать столкновения над аэродромом американского города Миннеаполис (штат Миннесота) пассажирского самолета «Боинг-727» компании «Уэстерн эйрлайнз» и вертолета, который обеспечивал охрану с воздуха для прибывавшего в тот день в этот город президента Р. Рейгана. Как сообщает агентство АП, ссылаясь на сотрудников аэропорта, самолет уже начал заходить на посадку, когда неожиданно рядом со взлетно-посадочной полосой появился вертолет с охраной президента. По словам находившихся в контрольной вышке диспетчеров, чтобы избежать катастрофы, экипажу самолета пришлось сделать рискованный маневр, ставя под угрозу жизнь пассажиров.



● ЛИЦО ГЕНОЦИДА

▲ Шесть мирных жителей, в том числе две женщины и шестилетний ребенок, погибли в результате бандитского налета самолетов ВВС ЮАР на Мапуту, сообщило мозамбикское агентство АИМ. В больницы доставлены 30 раненых, среди которых женщины и дети. Все жертвы — граждане Мозамбика. Примечательно, что нападению сознательно подверглись исключительно гражданские объекты: консервная фабрика, жилые кварталы, мост на реке Матола, торговый центр в пригороде Мапуту. Расистские стервятники применили крупнокалиберные пулеметы и осколочные ракеты класса «воздух—земля». Как сообщили представители министерства национальной обороны НРМ, в подготовке налета активное участие приняло ЦРУ США, агенты которого собирали в Мозамбике и передавали спецслужбам ЮАР секретную информацию. На снимке: жертвы варварского налета.

Фото АИМ—ТАСС.

**„ПРАВДЕ ВОСТОКА" ОТВЕЧАЮТ**

## «ИЗ КАРМАНА ГОСУДАРСТВА»

**В этой заметке, опубликованной 18 мая, речь шла о том, что директор комбината промышленных предприятий управления по капитальному ремонту объектов городского хозяйства Ташгорисполкома С. Гапиров и главный инженер А. Сектумеров транжирят материальные ценности. По их распоряжению без санкции вышестоящих органов отпускали сторонним организациям и частным лицам строительные материалы и готовые строительные детали.**

**Как сообщил начальник управления по капитальному ремонту объектов городского хозяйства Ташгорисполкома Ж. Максудов, заметка обсуждена в коллективе комбината промышленных предприятий.**

**Факты, изложенные в редакционном выступлении, признаны правильными. Виновные понесли наказание. Чиланзарский районный комитет народного контроля произвел денежные начеты в размере месячных окладов на директора комбината С. Гапирова, главного инженера А. Сектумерова и главного бухгалтера Л. Иванову. Приказом по управлению капитального ремонта объектов городского хозяйства Ташгорисполкома тт. Гапирову и Сектумерову объявлены строгие выговоры.**

**Принимаются меры по укреплению государственной дисциплины на комбинате. Издан приказ, запрещающий отпуск сырья, материалов и изделий из них сторонним организациям и частным лицам без ведома вышестоящих организаций.**

## «ПОКЛОНИСЬ ЗЕМЛЕ»

**На массиве Юнусабад сооружают типографию. При вскрышных работах экскаваторщики разрушили плодородный слой и вместе с глиной выбросили в отвал. Теперь, чтобы здесь выросло дерево, надо везти серозем из пригорода. Не вырастет даже кустика у нового дома, где строители оставили после себя землю, смешанную с бетоном, цементом, щебнем.**

**Об этом говорилось в корреспонденции «Поклонись земле», опубликованной 6 марта.**

**В ответе Министерства сельского хозяйства Узбекской ССР говорится, что в статье правильно поднят вопрос о рациональном использовании земель, их сохранении и восстановлении плодородия. Министерство и его органы на местах проводят проверки соблюдения земельного законодательства колхозами, совхозами, предприятиями, организациями и отдельными гражданами. По установленным нарушениям материалы передаются в административные комиссии при райисполкомах и в следственные органы. Меры к устранению нарушений принимаются уже в ходе проверок.**

**Организован ряд проверок выполнения работ по рекультивации нарушенных земель, соблюдению установленных правил передачи восстановленных земель прежним землепользователям.**

**Рейды показали, что многие министерства и ведомства не уделяют должного внимания вопросам рекультивации земель. С момента проведения инвентаризации нарушенных земель (1976—1979 годы) в отдельных хозяйствах они восстановлены силами и средствами самих землепользователей, предприятиями и организациями без оформления актов передачи восстановленных земель.**

**За последние семь лет, по отчетным данным министерств и ведомств, рекультивировано 5.183 гектара земель, снято плодородного слоя 1.506 тысяч кубометров, из них использовано на улучшение малопродуктивных угодий 1.030 тысяч кубометров и 476 тысяч кубометров заскладировано.**

**Чтобы уточнить площади нарушенных земель, Министерство сельского хозяйства Узбекской ССР добивается обязательного участия в проверках представителей заинтересованных министерств и ведомств. Нередко потом приходится корректировать материалы инвентаризаций.**

**Министерство сельского хозяйства республики примет меры к усилению контроля за полноценным и правильным использованием земель.**

## СТРАДА НА ПАСЕКАХ

Пришла пора медосбора в специализированном совхозе «Парвоз» агропромышленного объединения «Акалтын». Особенно щедрым оказался урожай на пасеках Таджиддина Урманова, Шахрихон Кадыровой и Набиджана Тургунова. С каждой пчелосемьи здесь получают по 15 килограммов душистого меда — столько и было намечено социалистическим обязательством.

Медовая страда начата и в других специализированных хозяйствах «Узпчелопрома» в Голодностепье.

(УзТАГ).

# Как здоровье, сельчанин?

СОВЕТЫ И ЖИЗНЬ

В свете постановления ЦК КПСС и Совета Министров СССР «О мерах по дальнейшему улучшению народного здравоохранения» намечены пути организации лечебно-профилактической работы на перспективу. С помощью отделов исполкома Совета народных депутатов, руководства колхозов и совхозов расширяется сеть амбулаторно-поликлинических учреждений, поскольку, как показывает статистика, именно в этих учреждениях начинают и заканчивают лечение более 70 процентов всех больных.

Опыт показывает, что уровень медицинского обслуживания во многом зависит от состояния материально-технической базы службы здоровья. Райисполком, кишлачные Советы народных депутатов держат под контролем строительство медицинских учреждений, к активному участию в них они привлекают промышленные предприятия, колхозы, совхозы.

Результаты налицо. Так, в прошлом году построена новая центральная районная больница, вошли в строй амбулатория в колхозе имени Ленина, фельдшерско-акушерский пункт в колхозе «Ленинград». Нынче намечается сдать в эксплуатацию новые медицинские учреждения в совхозе «Амударья», садвинсовхозе, колхозе «Ок олтын».

Привлекая наиболее опытных медицинских работников, депутаты Советов изучают состояние здравоохранения, расстановку кадров и их использование. Это помогает выявить дополнительные людские резервы, привлечь их к более активной и эффективной работе. Долгое время, к примеру, не удавалось наладить медицинское обслуживание детей, особенно детей до одного года. Теперь каждого малыша в течение первого года жизни врачи осматривают до пятнадцати раз. Так предупреждаются заболевания и своевременно оказывается квалифицированная помощь. Из 22 педиатров четырнадцать работают в сельской местности. Заболеваемость заметно снизилась.

В шести колхозах действуют амбулатории, пришедшие на смену фельдшерским и акушерским пунктам. Прием больных ведут врачи различных профилей. Широко применяются современные методы диагностики — рентген, лабораторные исследования, кардиограммы. Во всех колхозах и совхозах работают фельдшерско-акушерские пункты. Их семнадцать. При каждом — аптечный пункт. В медицинских учреждениях работают опытные специалисты.

За последнее время врачи и фельдшеры больше стали уделять внимания профилактике. Они регулярно осматривают механизаторов, поливальщиков, животноводов, проводят подворные обходы, контролируют состояние водоемов, выступают с лекциями и беседами. Медики систематически бывают на полевых станах, фермах, в тракторных парках, пополняют аптечки, контролируют приготовление пищи. На каждом полевом стане по инициативе медиков созданы комнаты отдыха и гигиены женщин.

Районный и сельские Советы в первую очередь предоставляют медикам жилье, отводят участки для строительства домов. Это способствует закреплению специалистов. В районе много опытных медиков, но особенно проявили себя терапевт Б. Маклиев, педиатры А. Махсумов, И. Алимов и Р. Розиева, заведующий фельдшерско-акушер с к и м пунктом С. Мурадов, фельдшер Л. Каландаров.

Охрану здоровья сельских тружеников можно еще улучшить, если решить ряд проблем. На наш взгляд, следует более интенсивно заняться ликвидацией хуторов. Разбросанность поселков затрудняет профилактику.

Основной источник питьевой воды у нас — Аму-Бухарский машинный оросительный канал. Но когда его ремонтируют, жителям села приходится пользоваться колодезной водой, а она сильно минерализована. Словом, нужен водопровод.

Далеко не везде в порядке проселочные дороги, находящиеся на балансе колхозов и совхозов. Недавно на сессии Чандырского кишлачного Совета обсуждался вопрос о медицинском обслуживании жителей колхоза «Шарк юлдузи». Сессия признала необходимым привести в порядок все бригадные дороги. Было бы хорошо, если бы все сельсоветы и хозяйства поддержали эту инициативу. Это облегчит работу медиков.

Желательно ускорить строительство детских молочных кухонь и пополнить аптеки.

Труженики сельского хозяйства активно включились в борьбу за выполнение Продовольственной программы. В этой большой созидательной работе нашли свое место и медики, охраняя здоровье хлопкоробов, животноводов, садоводов и виноградарей.

**Х. САИДОВ.**
**Главный врач Алатской центральной районной больницы.**
Бухарская область.

ГАСТРОЛИ КАЗАХСКОГО ГОСУДАРСТВЕННОГО АКАДЕМИЧЕСКОГО ТЕАТРА ДРАМЫ им. М. АУЭЗОВА В ТАШКЕНТЕ

# ЖИВОЙ ОБРАЗ ПОЭТА

Жизнь и творчество, личность и судьба Алишера Навои приковывают пристальное внимание не только ученых-историков, но и художников, писателей.

Спектакль «Алишер Навои» по пьесе Уйгуна и И. Султанова в Казахском академическом театре драмы имени М. Ауэзова — конкретное выражение этого интереса.

Создатели спектакля (режиссер-постановщик — народный артист Казахской ССР А. Токпанов) находят свой тон сценического повествования. Это тон внимательного и вдумчивого рассказчика, пристально вглядывающегося в историю культуры братского народа, в ее духовные истоки, стремящегося и бережно передать приметы времени, и, главное, сконцентрировать внимание на главном герое.

С самой первой сцены, когда луч света выхватывает фигуру поэта, склонившегося над своими стихами, в спектакль входит Поэзия, становясь его главным героем, своеобразной движущей силой сценического действия.

Пьеса содержит в себе два плана: событийные сцены, в которых воссоздаются факты реальной жизни Навои, написаны прозой, а между ними возникают стихотворные вставки. Точнее, эти эпизоды как бы вытекают из прозаических сцен, являясь их логическим завершением и своеобразной эмоциональной кульминацией. Неторопливый, сдержанный строй спектакля в эти моменты наполняется внутренним драматизмом.

Конечно, в центре всех событий — Алишер Навои. Он показан в отношениях с близкими ему людьми — возлюбленной Гюли, Абильмаликом, Джалалитдином, Турдыбаем, со своими врагами — коварным эмиром Маджиддином, жестоким беком Музаффаром и его сыном Мансуром. Такая широта проявлений характера героя ставит сложные задачи перед актером. В исполнении заслуженного артиста Казахской ССР, лауреата премии Ленинского комсомола Казахстана Тунгышбая Джаманкулова Навои предстает прежде всего человеком высокого благородства. Достаточно лишь его присутствия, чтобы нравственная сила этого человека внутренне поднимала людей честных, порядочных, чистых и беспощадно обнажала предательство, корысть, лицемерие. Внешняя сдержанность и лаконичность актерских средств выразительности как единый стилистический прием всего спектакля передает внутреннюю силу и цельность характера поэта, его убежденность в правоте своих нравственных принципов.

Вот Навои в тревожных сполохах огня лицом к лицу с восставшим народом, справедливо требующим наказать жестоких правителей. Непоколебимо убежден он в правоте народа и силен своей уверенностью, что сможет облегчить жизнь простых людей. А вот Навои, оклеветанный врагами, в тронном зале султана. И здесь ему уже необходимы хладнокровие, гибкий ум и дипломатическое искусство, чтобы не только отвести злобный навет, но и обличить перед правителем подлинных врагов государства.

В сценах встреч поэта с возлюбленной Гюли (артистка Гульнара Ералиева) возникает атмосфера глубокой духовной близости, внутреннего родства этих двух людей. В стихах—раздумьях Навои о жизни — говорит о своих чувствах человек, отмеченный даром большой любви. Нота высокой жертвенности, которой проникнуто их последнее свидание, усиливает трагическое звучание образа поэта.

Через все действие проходит линия противоборства Алишера Навои с коварным Маджиддином (народный артист Казахской ССР Сабит Оразбаев). Перед нами откровенный злодей, открыто ненавидящий поэта, охваченный стремлением лишить его расположения султана Хусейна. Образ правителя древнего Герата в исполнении народного артиста СССР, лауреата Государственной премии СССР Идриса Ногайбаева предстает во всей своей противоречивости. Исполнена трагизма одна из кульминационных сцен спектакля: на алой спинке трона появляются сзади судорожно цепляющиеся, трясущиеся руки и только потом — сам султан, опустившийся от пьянства и потерявший власть над собой до того, что не глядя подписывает смертный приговор своему внуку. Так заостряется тема трагической нелепости судьбы, поставившей великого поэта и человека в зависимость от ничтожества.

Через весь спектакль проходит и тема отношения Алишера Навои к простым людям, к народу. Своеобразным сгустком черт народного характера стал образ преданного слуги Навои — повара Абильмалика. Заслуженный артист Казахской ССР Аширали Кенжеев лепит живой характер простого человека, влюбленного в поэзию Навои и глубоко верящего в его правоту. Обращением Навои к народу — прямым обращением исполнителя его роли к зрительному залу — и заканчивается этот волнующий сценический рассказ о великом поэте-гуманисте прошлого, чье творчество вновь и вновь находит отклик в душах людей, живущих ныне.

Интересно изобразительное решение спектакля, выполненное художником Е. Туяковым. На кругу расположены декорации, позволяющие быстро менять места действия. Особенно запоминается образное решение сцены, предшествующей финалу спектакля: как бы отгораживая сценическое пространство от зала, опускается супер-занавес — траурная бахрома, похожая на паутину, опутавшую бесславный трон опустившегося правителя.

И все-таки, если целиком охватить взглядом этот яркий спектакль, можно заметить некоторое несоответствие планов. Поэтические сцены стилистически более цельны, они наполняют художественной достоверностью образ поэта. Сцены же бытовые порой упрощены, характеры отдельных персонажей схематичны или едва намечены. Это, к сожалению, снижает общий тон звучания спектакля. Не вполне логичным представляется и изменение внешнего облика Алишера Навои — в финале он внезапно постаревший и, пожалуй, излишне благообразный. Попытка показать в финале обобщенный, вечный образ поэта, думается, неубедительна. Ведь бессмертие Навои — в его поэзии, а это выражено всем предыдущим ходом спектакля, живущим в нем образом поэта.

...В одной из сцен между Навои и поэтом Бинои возникает спор. На упрек в том, что он языку фарси предпочитает «низменный» тюркский, Навои отвечает: нет языков «высоких» и «низких», все они одинаково предназначены для выражения мыслей и чувств, для общения между людьми. Право же, эта ясная, мудрая мысль великого поэта наполняется особым смыслом оттого, что звучит она в спектакле казахского театра (и в переводе на русский) для зрителей разных национальностей. А язык подлинного искусства, язык высокой поэзии понятен и доступен всем.

**Ю. ПОДПОРЕНКО.**



**На снимке: сцена из спектакля. Хусейн (слева) — народный артист СССР Идрис Ногайбаев, Маджиддин —народный артист Казахской ССР Сабит Оразбаев.**

Фото А. УСМАНОВА, А. ВАНШТЕЙНА (УзТАГ).

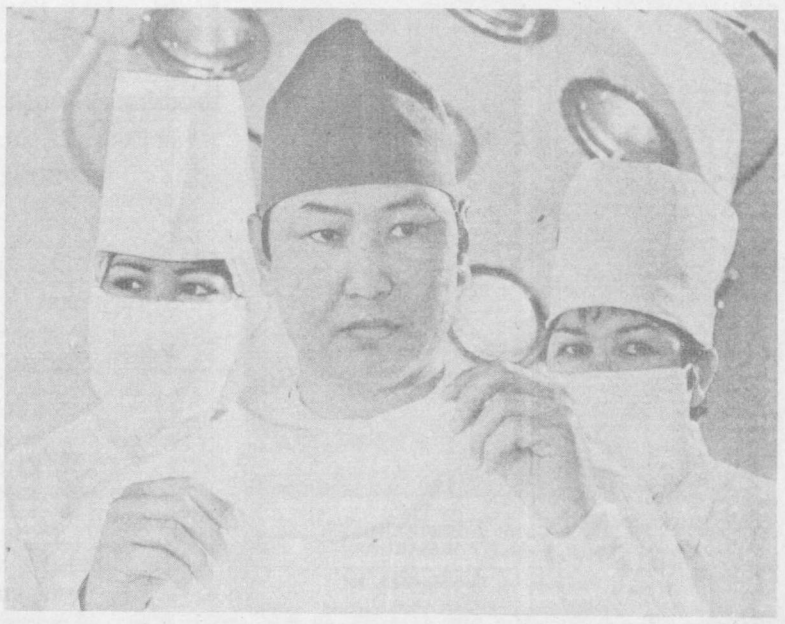

До Октябрьской революции считалось, что каракалпаки — народ без будущего. Среди них не было стариков. Мужчины и женщины умирали в возрасте 30—35 лет. Целые населенные пункты опустошали эпидемии туберкулеза, холеры, малярии. Сейчас средний возраст каракалпаков достиг 70-летнего рубежа. Население республики за последние полвека увеличилось в четыре раза. В этом большая заслуга медицинских работников автономной республики. На снимке (слева направо): операционная сестра Х. Дусумбаева, врач-хирург высшей категории М. Аметов и медсестра-анестезиолог О. Трифонова из республиканской больницы № 2 города Нукуса.

Фото В. КАЗАНЦЕВА (УзТАГ).

## СПОРТИВНЫЙ МЕРИДИАН

● VIII СПАРТАКИАДА НАРОДОВ СССР

### СЧЕТ МЕДАЛЯМ ОТКРЫТ

В финалах VIII летней Спартакиады узбекские спортсмены открыли счет медалям. На олимпийском гребном канале в Крылатском 17-летняя наша землячка Татьяна Левина финишировала третьей в заезде байдарок-одиночек на дистанции 500 метров. Она уступила олимпийской чемпионке Г. Алексеевой из Ленинграда и совсем немного отстала от занявшей второе место украинской спортсменки Ю. Бута.

Без особых трудностей вошли в число восьми финалистов узбекские ватерполисты. Борьбу за награды они будут вести с командами Москвы, Казахстана, Грузии, Украины, Азербайджана, Молдавии и Ленинграда. На прошлой Спартакиаде сборная Узбекистана замкнула шестерку сильнейших команд, а на нынешней борется за пятое место.

Начались волейбольные турниры. В предварительном поединке с командой Украины наши волейболистки потерпели поражение — 0:3.

Спартакиада набирает разбег. Завтра стартуют фехтовальщики, а сегодня на площадки вышли баскетболисты.

● ФУТБОЛ

### АТАКА — ЗАЛОГ УСПЕХА

Выиграв в Ереване у «Арарата», ташкентский «Пахтакор» с четырнадцатью очками переместился на седьмое место в турнирной таблице чемпионата СССР. Ташкентские футболисты в этом матче не изменили своему атакующему стилю и уже вскоре добились успеха — гол забил Якубик. «Пахтакор» продолжал атаковать, создавал одну острую ситуацию у ворот соперников за другой. Во время одной из атак защитник хозяев поля Саакян неловко прервал передачу ташкентцев, и мяч от его ноги залетел в сетку ворот «Арарата» — 2:0. В конце первого тайма лучший бомбардир ереванских футболистов Оганесян сократил разрыв. Второй тайм прошел в обоюдных атаках, однако счет не изменился. «Пахтакор» победил — 2:1.

Следующую игру наши земляки проведут в Кутаиси против местного «Торпедо».

## ОТОВСЮДУ ОБО ВСЕМ

### БУКВАРЬ ДЛЯ НОВОРОЖДЕННЫХ

**В то время как врачи и педагоги спорят о том, когда отправлять детей в школу — в семь, шесть или пять лет, американка Глория Клиффорд начала обучать грамоте своего сына, когда ему было лишь четыре месяца. Она прикрепила к различным предметам листочки бумаги, на которых крупными буквами написала их названия. Спустя полгода ребенок, увидев определенное слово, безошибочно указывал на соответствующий предмет.**

### РЕЛИКВИЯ ФОТОГРАФИЧЕСКОЙ ЭПОХИ

**Самый старый фотоснимок, сохранившийся до наших дней, был сделан в 1840 году. Этот дагерротип, как называли тогда фотоснимки, изображает английского фотографа Джейдиса Хогга за работой. Недавно снимок был продан в Лондоне с аукциона за десять тысяч фунтов стерлингов.**

### ГДЕ ОПАСНЕЕ?

**Полицейские власти Нью-Йорка утверждают, что в их городе опасность быть укушенным каким-нибудь хищником значительно выше, чем в странах Африки или Азии. По официальным сведениям, за прошлый год в городе среди бела дня людей кусали змеи, пауки, гиены, волки, павианы и скорпионы.**

**Оказывается, в Нью-Йорке существует множество магазинов, где продают редких животных. Купив, скажем, забавного малыша-шакала, владелец его бывает чрезвычайно доволен. Но когда хищник подрастает, его выбрасывают. Так же поступают с обезьянами, удавами, крокодилами, лемурами, тропическими насекомыми. При полицейском управлении даже организована специальная служба, которая отлавливает таких животных. Ей удалось поймать несколько тигров, шимпанзе, аллигаторов и даже кобр.**

### 100 ЛЕТ БЕСПРЕРЫВНО

**На площади Бокур-Обор румынской столицы смонтированы монументально оформленные электронные часы. У них четыре циферблата, установленных на колоннах из нержавеющей стали. Часы рассчитаны на сто лет беспрерывной работы.**

### ЧТО СЧИТАТЬ МУЖСКИМ ДЕЛОМ

**Опрос 150 ребят в возрасте четырех-пяти лет, проведенный в детских садах ГДР, дал интересные результаты. 86 процентов опрошенных детей ответили, что приготовление пищи — дело матери. А чтение книг, по мнению 82 процентов ребят, это — привилегия отца. Делать покупки 83 процента малышей относят к обязанностям матери, а читать газеты 82 процента считают делом отца. Только один ребенок из 150 нарушил твердо сложившееся убеждение, что стирка белья — дело матери, по мнению этого юного гражданина, стирка — мужское дело. Пить пиво и курить — привилегия отца, так полагают 80 процентов малышей.**

### СОРВИ ПОМИДОР С ДЕРЕВА!

**Тот, кто посадит в своем саду или оранжерее это удивительное дерево, обеспечит себя свежими помидорами на весь год. Появившееся в Новой Зеландии растение — подлинная сенсация в овощеводстве. Дерево высотой полтора метра дает свыше 27 килограммов помидоров в год — урожай, которому, действительно, можно позавидовать.**

# ИНТЕРНАЦИОНАЛЬНОЕ БРАТСТВО

К 80-летию Второго съезда РСДРП

Идея пролетарского интернационализма была впервые выдвинута основоположниками научного коммунизма К. Марксом и Ф. Энгельсом. Еще на заре марксизма Ф. Энгельс объяснил, почему именно пролетариат способен, может проявлять и отстаивать действительный интернационализм: пролетарии всех стран имеют одни и те же интересы, одного и того же врага, им предстоит одна и та же борьба. Политическим воплощением идеи пролетарского интернационализма явился провозглашенный в «Манифесте коммунистической партии» бессмертный лозунг: «Пролетарии всех стран, соединяйтесь!»

В. И. Ленин творчески развил марксистскую теорию пролетарского интернационализма в новой исторической обстановке. Он всесторонне и глубоко разработал проблемы соотношения национального и интернационального, сочетания пролетарского интернационализма и советского патриотизма, братского союза Советской России с пролетариатом развитых капиталистических стран и национально-освободительным движением угнетенных народов колоний и полуколоний и другие.

Капитал есть сила международная, учил В. И. Ленин. Чтобы победить ее, нужен международный союз рабочих, интернациональное их братство.

По мысли вождя, пролетарский интернационализм требует, «во-первых, подчинения интересов пролетарской борьбы в одной стране интересам этой борьбы во всемирном масштабе; во-вторых, требует способности и готовности со стороны нации, осуществляющей победу над буржуазией, идти на величайшие национальные жертвы ради свержения мирового капитала».

В то же время В. И. Ленин подчеркивал, что пролетарский интернационализм не означает равнодушие рабочих к судьбам своей нации, родины. В работе «О национальной гордости великороссов» Владимир Ильич писал, что великорусским сознательным пролетариям не чуждо чувство национальной гордости. Они любят свою родину, свой язык и больше всего работают над тем, чтобы избавить свой народ от насилия, гнета и издевательства со стороны царских палачей.

В. И. Ленин вооружил рабочее движение пониманием противоположности между интернационализмом и национализмом. Он показал, что буржуазный национализм и пролетарский интернационализм — два непримиримо враждебных понятия, выражающие две политики (более того: два мировоззрения) в национальном вопросе.

Нужно уметь правильно сочетать национальное и интернациональное в деятельности пролетарских партий. Национальный вопрос должен быть подчинен главной цели социалистической революции — установлению и укреплению диктатуры пролетариата. Борьба рабочего класса за социализм неразрывно связана с антиимпериалистическим движением угнетенных народов. Эти идеи были и остаются руководящими принципами коммунистических партий, всех революционных сил.

Таким образом, основное содержание пролетарского интернационализма — единение, сплочение рабочих, трудящихся всех наций и стран мира под общим знаменем борьбы за освобождение от буржуазно-помещичьей эксплуатации, против феодализма и империализма, за социализм и коммунизм.

Сила и жизненность идей и теорий, как известно, проверяется практикой. В суровых испытаниях закалилось интернациональное братство трудящихся всех наций и народностей нашей страны. Оно сыграло решающую роль в победе Великого Октября, в создании первого в мире государства рабочих и крестьян.

Триумфом ленинской национальной политики явилось рождение Союза Советских Социалистических Республик. Народы Средней Азии, как и другие народы нашей страны, выступили за создание добровольного союза равноправных республик, построенного на принципах равноправия, сотрудничества, взаимопомощи. Образование СССР открыло широкие перспективы для хозяйственного и культурного развития среднеазиатских народов, укрепило экономическое, политическое и оборонное могущество всей страны. Образование СССР создало и благоприятные возможности для ликвидации фактического неравенства народов, содействовало сотрудничеству во всех областях жизни.

Объединив свои усилия, народы нашей страны смогли успешно построить социализм и в короткий срок добиться невиданного в истории экономического и культурного расцвета всей страны и каждой республики в отдельности. Убедительное свидетельство тому — всесторонний подъем экономики и культуры среднеазиатских республик.

В осуществлении народами Средней Азии исторического скачка от былой политической, экономической и культурной отсталости к вершинам современного социального прогресса огромную роль сыграли интернационализм, бескорыстная помощь всех советских народов и прежде всего великого русского народа.

В прошлом угнетенные окраины царской России располагают теперь высокоразвитой индустрией и интенсивным сельским хозяйством. Неизмеримо выросла культура — многообразная по национальным формам и интернациональная, социалистическая по содержанию. Как и во всех союзных республиках, наряду с родным изучается и русский язык — язык межнационального общения народов СССР, ставший для жителей нашего края вторым родным языком.

В советском социалистическом обществе интернационализм глубоко вошел в повседневную жизнь, в плоть и кровь трудящихся, получил живое воплощение в нерушимой дружбе, взаимопомощи и сотрудничестве более ста наций и народностей страны. Представляя новую социальную и интернациональную общность людей, многонациональный советский народ высоко несет знамя пролетарской солидарности и революционного братства.

В процессе социалистического и коммунистического строительства интернационализм превратился из идеала коммунистов в глубокие убеждения и норму поведения миллионов советских людей. Этот подлинно революционный переворот в общественном сознании достигнут в результате осуществления ленинской национальной политики, успешного разрешения национального вопроса в СССР.

Идеи пролетарского социалистического интернационализма стали могучим фактором в строительстве нового общества. В больших и малых делах проявляется интернационализм наших людей. Потому XXVI съезд КПСС всесторонне и глубоко обосновал необходимость его дальнейшего укрепления.

Важнейшей проблемой сегодня является интернациональное воспитание трудящихся. Перед нами стоит «постоянная, непреходящая по своему значению задача, — отметил в докладе «Шестьдесят лет СССР» Генеральный секретарь ЦК КПСС Ю. В. Андропов, — воспитание советских людей в духе взаимного уважения и дружбы всех наций и народностей страны, любви к своей великой Советской Родине, интернационализма, солидарности с трудящимися других стран».

Осуществляя ленинскую национальную политику, партия воспитывает у советских людей способность четко осознавать, что в условиях нашей многонациональной страны интернационализм сегодня — это прежде всего честный, добросовестный, инициативный, творческий труд каждого, умение ставить общегосударственные интересы выше ведомственных, обеспечение четкой работы единого народнохозяйственного комплекса, своевременное и качественное выполнение межреспубликанских поставок, максимальное использование ресурсов, активное участие в дальнейшем укреплении экономического и оборонного могущества Союза ССР, мирового социалистического содружества.

Наша партия, верная великим идеям пролетарского интернационализма, никогда не отделяла судьбу Советской страны от судеб других стран. И внешняя политика СССР, направленная на упрочение дела мира и свободы народов, и наша внутренняя политика, имеющая целью построение коммунизма, отвечают не только коренным интересам советского народа, но и представляют собой наш вклад в общую борьбу коммунистов всего мира за лучшее будущее человечества.

В постановлении ЦК КПСС «О 80-летии Второго съезда РСДРП» подчеркивается, что в настоящее время КПСС последовательно решает двуединую интернациональную задачу: осуществляет успешное строительство нового общества в своей стране, тем самым активно воздействуя на весь ход мирового освободительного движения, оказывает помощь и поддержку революционным, прогрессивным движениям современности.

**К. БУРАНОВ.**
**Доктор философских наук, профессор.**

Редактор Н. Ф. ТИМОФЕЕВ.

Министерство высшего и среднего специального образования Узбекской ССР

# ОБЪЯВЛЯЕТ ПРИЕМ В СРЕДНИЕ СПЕЦИАЛЬНЫЕ УЧЕБНЫЕ ЗАВЕДЕНИЯ

## на 1983-84 учебный год

НА ДНЕВНЫЕ, ВЕЧЕРНИЕ И ЗАОЧНЫЕ ОТДЕЛЕНИЯ — ПО СПЕЦИАЛЬНОСТЯМ:

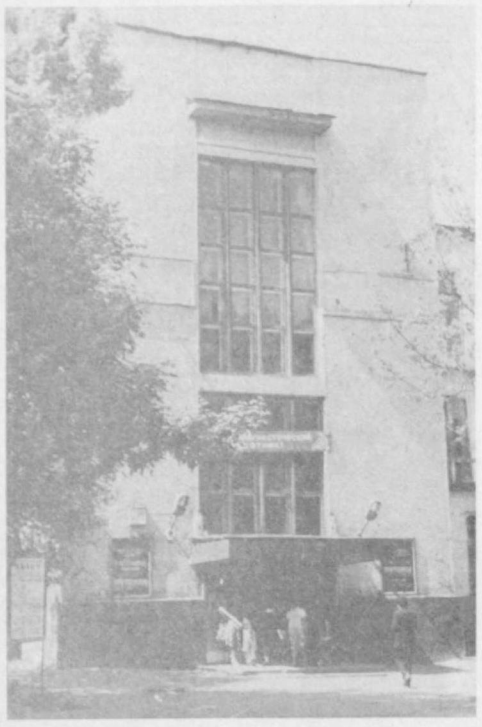

# АБИТУРИЕНТУ

## В ПОМОЩЬ ВЫПУСКНИКАМ СРЕДНИХ И НЕПОЛНЫХ СРЕДНИХ ШКОЛ

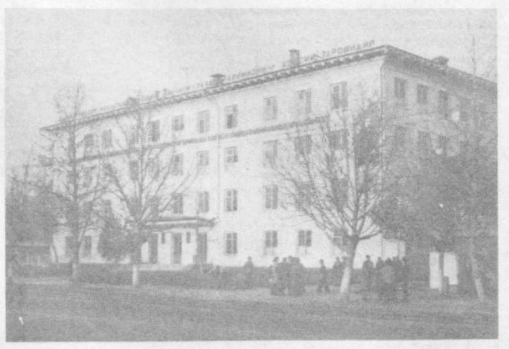

### ТАШКЕНТСКИЙ ПОЛИТЕХНИКУМ имени А. АБДУРАХМАНОВА

**[г. Ташкент, ул. Пролетарская, 26]**

Дневное: оборудование швейных предприятий; оборудование кожевенных, обувных и меховых предприятий; швейное производство; технология кожи; технология изделий из кожи; трикотажное производство; моделирование обуви и художественное оформление кожи; моделирование и конструирование одежды.

Вечернее: оборудование швейных предприятий; хлопкопрядильное производство; ткацкое производство; швейное производство; шерстепрядильное производство.

Заочное: швейное производство; технология изделий из кожи; трикотажное производство.

### БЕКАБАДСКИЙ ИНДУСТРИАЛЬНЫЙ ТЕХНИКУМ

**[г. Бекабад, ул. Победы, 2]**

Дневное: электрооборудование промышленных предприятий и установок; парогенераторные и турбинные установки тепловых электростанций, прокатное производство; ковочно-штамповочное производство; монтаж и эксплуатация металлообрабатывающих станков автоматических линий; технология вяжущих материалов.

Вечернее: электрические станции, сети и системы; электрооборудование промышленных предприятий и установок; парогенераторные и турбинные установки тепловых электростанций; монтаж и эксплуатация металлообрабатывающих станков и автоматических линий; технология вяжущих материалов.

Заочное: электрооборудование промышленных предприятий и установок; парогенераторные и турбинные установки тепловых электростанций; технология вяжущих материалов.

### КОКАНДСКИЙ ТЕХНИКУМ КОММУНАЛЬНОГО ХОЗЯЙСТВА

**[г. Коканд, ул. К. Маркса, 45]**

Дневное и заочное: техническая эксплуатация зданий, газовое хозяйство; водоснабжение, канализация и очистка промышленных и сточных вод; строительство водопроводных и канализационных сетей и сооружений; планирование на предприятиях коммунального хозяйства.

### ГУЗАРСКИЙ СТРОИТЕЛЬНЫЙ ТЕХНИКУМ

**[г. Гузар, ул. Ахунбабаева, 30]**

Дневное и заочное: промышленное и гражданское строительство; бухгалтерский учет.

### НУКУССКИЙ СТРОИТЕЛЬНЫЙ ТЕХНИКУМ

**[г. Нукус, Кунградское шоссе]**

Дневное: промышленное и гражданское строительство; производство строительных деталей и железобетонных конструкций; санитарно-техническое устройство зданий.

Вечернее: промышленное и гражданское строительство; санитарно-техническое устройство зданий.

Заочное: промышленное и гражданское строительство.

### ТАШКЕНТСКИЙ КИНОТЕХНИКУМ им. Н. ГАНИЕВА

**[г. Ташкент, Вузгородок, 2-й Чимбай, 96]**

Дневное и заочное: кинооборудование и его эксплуатация, бухгалтерский учет; средства оргтехники.

### АЛМАЛЫКСКИЙ ГОРНО-МЕТАЛЛУРГИЧЕСКИЙ ТЕХНИКУМ

**[г. Алмалык, ул. К. Маркса, 25]**

Дневное: электрооборудование промышленных предприятий и установок; горная электромеханика; металлургия редких и тяжелых цветных металлов; литейное производство черных металлов; оборудование заводов цветной металлургии.

Вечернее: электрооборудование промышленных предприятий и установок; металлургия редких и тяжелых цветных металлов; литейное производство черных металлов.

Заочное: электрооборудование промышленных предприятий и установок; горная электромеханика; литейное производство черных металлов; оборудование заводов цветной металлургии.

### ТАШКЕНТСКИЙ ТЕХНИКУМ СОВЕТСКОЙ ТОРГОВЛИ

**[г. Ташкент, ул. Ш. Руставели, 105]**

Дневное и заочное: технология приготовления пищи; товароведение и организация торговли промышленными товарами; товароведение и организация торговли продовольственными товарами, товароведение, материально-техническое снабжение и сбыт.

Вечернее: технология приготовления пищи; товароведение и организация торговли промышленными товарами.

### ЯНГИЮЛЬСКИЙ ПИЩЕВОЙ ТЕХНИКУМ

**[г. Янгиюль, ул. Самаркандская, 403]**

Дневное: хлебопекарное производство; бродильное производство; технология мясных и птицепродуктов; технология виноделия; технология приготовления пищи; кондитерское производство; технология жиров и жирозаменителей.

Заочное: технология виноделия; хлебопекарное производство; технология мясных и птицепродуктов; технология приготовления пищи; кондитерское производство; технология жиров и жирозаменителей.

Вечернее: бродильное производство, технология консервирования; технология приготовления пищи.



### ЛЕНИНСКИЙ ТЕХНИКУМ СОВЕТСКОЙ ТОРГОВЛИ

**[г. Ленинск, ул. Кирова, 11]**

Дневное и заочное: технология приготовления пищи; товароведение и организация торговли промышленными товарами; товароведение и организация торговли продовольственными товарами; бухгалтерский учет; бухгалтерский учет в торговле.

### БУХАРСКИЙ ПЛАНОВО-ЭКОНОМИЧЕСКИЙ ТЕХНИКУМ

**[г. Бухара, ул. Ленина, 282]**

Дневное и заочное: товароведение и организация торговли промышленными товарами; бухгалтерский учет.

### ТАШКЕНТСКИЙ ВЕЧЕРНИЙ МАШИНОСТРОИТЕЛЬНЫЙ ТЕХНИКУМ

**[г. Ташкент, ул. Сельмашская, 6]**

Дневное: обработка металлов резанием; планирование на предприятиях машиностроительной промышленности; инструментальное производство.

Вечернее и заочное: обработка металлов резанием; инструментальное производство; планирование на предприятиях машиностроительной промышленности.

### ТАШКЕНТСКИЙ СТРОИТЕЛЬНЫЙ ТЕХНИКУМ

**[г. Ташкент, ул. Навои, 32]**

Дневное: архитектура; промышленное и гражданское строительство; производство строительных деталей и железобетонных конструкций; санитарно-техническое устройство зданий; геодезия; инженерная геодезия.

Вечернее: архитектура, промышленное и гражданское строительство; санитарно-техническое устройство зданий.

Заочное: промышленное и гражданское строительство.

### УРГЕНЧСКИЙ СТРОИТЕЛЬНЫЙ ТЕХНИКУМ

**[г. Ургенч, ул. Ленина, 20]**

Дневное: промышленное и гражданское строительство; производство строительных деталей и железобетонных конструкций; газовое хозяйство; санитарно-техническое устройство зданий.

Заочное: промышленное и гражданское строительство; газовое хозяйство.

### БУХАРСКИЙ СТРОИТЕЛЬНЫЙ ТЕХНИКУМ

**[г. Бухара, ул. Промышленная, 26]**

Дневное: промышленное и гражданское строительство; санитарно-техническое устройство зданий; архитектура сельских населенных мест; сельскохозяйственное и гражданское строительство.

Вечернее: промышленное и гражданское строительство.

Заочное: промышленное и гражданское строительство; санитарно-техническое устройство зданий.

### АХАНГАРАНСКИЙ ТЕХНИКУМ ПРОМСТРОЙМАТЕРИАЛОВ

**[г. Ахангаран]**

Дневное и заочное: электрооборудование промышленных предприятий и установок; машины и оборудование промышленности строительных материалов; технология изделий из пластмасс; планирование на предприятиях строительных материалов.

### ТЕРМЕЗСКИЙ СТРОИТЕЛЬНЫЙ ТЕХНИКУМ

**[г. Термез, ул. Дзержинского, 6]**

Дневное: промышленное и гражданское строительство; производство строительных деталей и железобетонных конструкций; санитарно-техническое устройство зданий.

### ТАШКЕНТСКИЙ ЭЛЕКТРОМЕХАНИЧЕСКИЙ ТЕХНИКУМ

**[г. Ташкент, ул. Бабушкина, 4]**

Дневное: электрооборудование промышленных предприятий и установок; холодильно-компрессорные машины и установки; электроприборостроение, электронно-вычислительные машины, приборы и устройства, эксплуатация и ремонт вычислительной техники; монтаж и наладка систем контроля и автоматики.

Вечернее: электрооборудование промышленных предприятий и установок; обработка металлов резанием; холодильно-компрессорные машины и установки; электроаппаратостроение; производство кабелей и проводов; электронно-вычислительные машины, приборы и устройства; монтаж и наладка систем контроля и автоматики.

Заочное: холодильно-компрессорные машины и установки; монтаж и наладка систем контроля и автоматики; электрооборудование промышленных предприятий и установок.

### АНДИЖАНСКИЙ СТРОИТЕЛЬНЫЙ ТЕХНИКУМ

**[г. Андижан, проспект Свободы, 193]**

Дневное: промышленное и гражданское строительство; производство строительных деталей и железобетонных конструкций; изготовление металлических конструкций.

Вечернее и заочное: промышленное и гражданское строительство.

### МАРГИЛАНСКИЙ ПЛАНОВО-ЭКОНОМИЧЕСКИЙ ТЕХНИКУМ

**[г. Маргилан, ул. Ишчиболалар, 10]**

Дневное и заочное: планирование на предприятиях легкой промышленности; планирование в строительстве; статистика; бухгалтерский учет в торговле; бухгалтерский учет; механизация учета и вычислительных работ.

### АНДИЖАНСКИЙ ЭЛЕКТРОМЕХАНИЧЕСКИЙ ТЕХНИКУМ

**[г. Андижан, ул. Кирова, 80]**

Дневное: электрооборудование промышленных предприятий и установок; монтаж электрооборудования промышленных предприятий; технология сварочного производства.

Заочное: электрооборудование промышленных предприятий и установок; технология сварочного производства.

### АНДИЖАНСКИЙ ХЛОПКООЧИСТИТЕЛЬНЫЙ ТЕХНИКУМ

**[г. Андижан, ул. Горького, 14]**

Дневное и заочное: оборудование и технология производства по первичной обработке хлопка; швейное производство; товароведение хлопка.

Вечернее: швейное производство.

### НУКУССКИЙ ЭНЕРГЕТИЧЕСКИЙ ТЕХНИКУМ им. АСКОЧЕНСКОГО

**[г. Нукус, ул. Кукуязак]**

Дневное и заочное: электрические станции, сети и системы электрооборудования промышленных предприятий и установок.

### САМАРКАНДСКИЙ ПИЩЕВОЙ ТЕХНИКУМ

**[г. Самарканд, ул. Агалыкская, 2]**

Дневное: холодильно-компрессорные машины и установки; машины и оборудование предприятий пищевой промышленности; хлебопекарное производство; технология консервирования; технология молочных продуктов; технология приготовления пищи; планирование на предприятиях пищевой промышленности.

Вечернее: холодильно-компрессорные машины и установки; машины и оборудование предприятий пищевой промышленности; хлебопекарное производство; технология приготовления пищи.

Заочное: холодильно-компрессорные машины и установки; хлебопекарное производство; технология консервирования; технология молочных продуктов; технология приготовления пищи; планирование на предприятиях пищевой промышленности.

# ПРАВИЛА ПРИЕМА В СРЕДНИЕ СПЕЦИАЛЬНЫЕ УЧЕБНЫЕ ЗАВЕДЕНИЯ СССР

Правом на поступление в средние специальные учебные заведения пользуются граждане СССР, имеющие восьмилетнее или среднее образование, на обучение с отрывом от производства в возрасте до 30 лет, а на обучение без отрыва от производства (вечернее и заочное) — без ограничения возраста.

Лица, окончившие восьмилетние или семилетние (до преобразования их в восьмилетние) общеобразовательные школы, а также не закончившие среднюю школу, принимаются в группы на базе восьмилетней школы.

Лица, окончившие средние общеобразовательные школы, принимаются на базе средней школы.

Граждане иностранных государств, проживающие на территории СССР, принимаются в средние специальные учебные заведения на общих основаниях.

Преимущественным правом при зачислении в средние специальные учебные заведения пользуются:

награжденные по окончании общеобразовательной школы похвальными грамотами (листами), золотой или серебряной медалью, а также получившие по окончании среднего профтехучилища диплом с отличием;

направленные в установленном порядке в средние специальные учебные заведения промышленными предприятиями, стройками, совхозами, колхозами, учреждениями и организациями;

имеющие стаж практической работы не менее двух лет, работающие по специальности, избранной для изучения в учебном заведении, а также военнослужащие, уволенные в запас, прослужившие в Вооруженных Силах СССР не менее двух лет.

Для поступающих на некоторые специальности и формы обучения устанавливаются дополнительные требования:

на вечернее и заочное обучение принимаются для получения специальности и повышения квалификации лица, работающие в различных отраслях народного хозяйства;

на специальности, по которым на производстве труд несовершеннолетних запрещен, на первый курс в группы дневного обучения на базе восьмилетней школы принимаются только лица, которым к началу производственной практики на старших курсах исполнится 18 лет;

на некоторые горные, металлургические, строительные, воздушного и водного транспорта и другие специальности в соответствии с законодательством об охране труда прием женщин ограничивается;

лица, окончившие профессионально-технические учебные заведения на базе восьмилетней или средней школы, принимаются на дневное обучение при наличии у них стажа практической работы после учебного заведения не менее двух лет. Это ограничение не распространяется на окончивших профессионально-технические учебные заведения с отличием, а также на поступающих в вечерние и заочные учебные заведения (отделения).

Заявление о приеме подается на имя директора среднего специального учебного заведения по единой форме. Поступающие на заочное обучение заявления о приеме подают в ближайшее к их месту жительства среднее специальное учебное заведение, имеющее на заочном отделении интересующую их специальность.

К заявлению прилагаются: документ о восьмилетнем или среднем образовании (подлинник), медицинская справка (форма № 286), выписка из трудовой книжки, заверенная начальником отдела кадров или руководителем предприятия, представляется имеющими стаж практической работы, а также поступающими на вечернее и заочное обучение, направление по единой форме представляется командированными на обучение предприятиями, стройками, колхозами, совхозами, 4 фотокарточки (3х4 см).

По прибытии в учебное заведение поступающие предъявляют свидетельство о рождении или паспорт, военный билет или приписное свидетельство.

Прием заявлений от поступающих в средние учебные заведения, вступительные экзамены, зачисление в состав учащихся проводятся в следующие сроки:

| тип учебного заведения | прием заявлений | вступительные экзамены | зачисление в состав учащихся |
|---|---|---|---|
| на дневное обучение: | | | |
| во все средние специальные учебные заведения | | | |
| в группы на базе восьмилетней школы | по 31 июля | с 1 по 20 августа | с 21 по 25 августа |
| в группы на базе средней школы | по 14 августа | с 1 по 21 августа | с 11 по 25 августа |
| на вечернее обучение: | | | |
| во все средние специальные учебные заведения | | с 1 по 10 июля | |
| в группы на базе восьмилетней школы | по 6 августа | с 7 по 14 августа | с 15 по 18 августа |
| в группы на базе средней школы | по 15 ноября | с 1 июля по 20 ноября | с 21 по 25 ноября |
| на заочное обучение: | | по 20 июня | |
| во все средние специальные учебные заведения | по 10 августа | с 10 по 20 июля<br>с 10 по 20 августа | с 21 по 30 августа |
| в техникумы и училища, имеющие специальности, связанные с сезонными работами (сельского хозяйства) и геологии | со 2 октября по 30 ноября | с 1 ноября по 15 декабря | с 10 по 25 декабря |

Поступающие на вечернее и заочное обучение являются по вызову учебного заведения для сдачи вступительных экзаменов в один из периодов, согласованных с предприятиями, организациями, учреждениями, в которых они работают.

ВСТУПИТЕЛЬНЫЕ ЭКЗАМЕНЫ

Поступающие в средние специальные учебные заведения в группы на базе восьмилетней школы сдают вступительные экзамены по следующим предметам:

на специальности промышленности, строительства, связи, экономики, геодезии и картографии — русский язык (диктант), математику (устно).

Поступающие на базе средней школы сдают вступительные экзамены: на специальности строительства, связи, экономики, геодезии и картографии — русский язык и литературу (сочинение), математику (устно),

на специальности химической технологии, металлургии, технологии продовольственных продуктов, товароведение, а также на специальности обогащение полезных ископаемых, отделка тканей, отделка трикотажных изделий, аналитическая химия, технология кожи, производство нетканых текстильных материалов — русский язык и литературу (сочинение), химию (устно),

на специальности товароведение книги, организация делопроизводства, гостиничное хозяйство, правоведение — русский язык и литературу (сочинение), историю СССР (устно).

В средних специальных учебных заведениях (отделениях), где преподавание ведется не на русском языке, вместо экзаменов по русскому языку проводится экзамен по языку, на котором в данном учебном заведении ведется преподавание.

Лица, не изучавшие языка, на котором ведется преподавание в среднем специальном учебном заведении, по их желанию могут сдавать письменный экзамен по русскому языку (окончившие восьмилетнюю школу) или по русскому языку и литературе (окончившие среднюю школу).

Кроме того, с ними проводится собеседование для проверки практического владения языком, на котором ведется преподавание.

Лица, поступающие в группы на базе средней школы, могут писать вместо сочинения изложение или диктант, если они изучали в средней школе русский язык в объеме программы национальной средней школы.

Поступающие на специальности архитектура, техническое редактирование книг и журналов, архитектура сельских населенных мест дополнительно сдают вступительные экзамены по соответствующей специальности.

Экзамен по специальности проводится в первую очередь.

Лица, имеющие право на зачисление в средние специальные учебные заведения без вступительных экзаменов, от сдачи экзаменов по специальности не освобождаются.

Р. 01260. Ордена Трудового Красного Знамени типография издательства ЦК Компартии Узбекистана, г. Ташкент. Индекс 64372. Изд. № 434. 1 2 3 4 5 6 7 8 9 10 11 12 13 14