Пролетарии всех стран, соединяйтесь!

Вечерний Ташкент

Год издания 1-й
№ 53
СРЕДА,
31 АВГУСТА 1966 г.
Цена 2 коп.

ОРГАН ТАШКЕНТСКОГО ГОРКОМА КП УЗБЕКИСТАНА И ТАШГОРСОВЕТА



Завтрашние первоклассники школы № 186 попросили свою учительницу Яркиной Хашимову показать класс. И вот каждый облюбовал парту, затих и готов слушать и слушать.

Фото Б. Мансурова.

Интервью дает заведующий Ташгороно Т. Д. ДАДАШЕВ.

ВО ВСЕХ ШКОЛАХ— ЗВОНОК 1 СЕНТЯБРЯ!

Завтра в школах Ташкента, как и в школах всей нашей страны, прозвенит первый звонок и возвестит о начале нового учебного года. Школы Ташкента начнут занятия после напряженного лета, связанного с ликвидацией последствий землетрясения. Корреспондент «Вечернего Ташкента» обратился с рядом вопросов к заведующему Ташкентским городским отделом народного образования Т. Д. Дадашеву.

Отвечая на вопросы, завгороно т. Дадашев рассказал следующее.

По материалам, опубликованным на страницах «Вечернего Ташкента» и других газет, читатели знают, какое тяжелое положение создалось в школах после землетрясения. Очень много школьных зданий пострадало, и занятия продолжать в них было невозможно. Учебный год был завершен досрочно, пришлось отменить переводные экзамены и сократить количество выпускных. Но благодаря самоотверженному труду наших учителей знания учащихся оказались не ниже.

В школах города в 1965 — 66 учебном году весной из 187334 учащихся переведены в следующий класс и окончили школу 173518, т. е. 92,6 процента. 494 выпускника школ за отличные успехи удостоены золотой медали, а 702 — серебряной. Уменьшилось количество второгодников по сравнению с предыдущим учебным годом почти на 1200 человек. В городе немало школ, которые в истекшем учебном году стремились работать без второгодников. В одном только Октябрьском районе города можно назвать учительские коллективы школ №№ 24, 119, 38, 141, которые добились в борьбе со второгодничеством значительных успехов.

Как уже говорилось, почти девяносто процентов школьных зданий пострадало от землетрясения, третья часть из них требовала капитально - восстановительного ремонта. Благодаря заботе Коммунистической партии и правительства республики было сделано все, чтобы ташкентские дети сели за парты со всеми детьми нашей страны. Замечательный труд наших строителей, помощь родительской общественности, неустанная забота партийных организаций города, райкомов партии, первичных партийных организаций шефствующих предприятий и учреждений помогли отремонтировать школьные здания, успешно закончить строительство новых школ. 9 новых школ откроют двери завтра перед своими питомцами впервые. В школах №№ 30, 94, 91, 65 увеличилось количество классных комнат, учебных кабинетов за счет пристроек к основным зданиям. В связи с тем, что в центре города многие кварталы снесены и жители переехали в другие районы города, силами учителей своевременно был проведен учет детей школьного возраста на микроучастках школ, и в соответствии с этим внесены изменения в ранее предполагавшиеся количества классов.

Ни один ребенок не остался без внимания, все дети взяты на учет, каждый знает, в какую школу и в какой класс он придет. Во всех школах города проведены контрольные сборы учащихся, на них учителя познакомились со своими новыми воспитанниками, а дети с чисто детской любознательностью осмотрели вновь отремонтированные, чистые и светлые классы.

Как и всегда, в центре внимания каждого учительского коллектива находятся не только вопросы обучения, но и вопросы коммунистического воспитания подрастающего поколения. На районных учительских совещаниях, на заседаниях предметных секций в центре внимания учителей города были решения XXIII съезда КПСС и XVII съезда КП Узбекистана. В свете этих решений каждый учитель планирует свою работу в наступающем году.

С большим воодушевлением восприняла учительская общественность города Постановление Верховного Совета Узбекской ССР «О мерах по дальнейшему улучшению работы школ республики в свете решений XXIII съезда КПСС». В постановлении конкретно определены пути дальнейшего развития народного образования, совершенствования методов коммунистического воспитания. Важнейшая задача каждого учительского коллектива — осуществление этих решений в жизни, применение в практической деятельности школ.

Дальнейшее совершенствование политехнического обучения, осуществление связи школы с жизнью, проблемы семьи и школы, борьба с безнадзорностью детей, повышение эффективности каждого урока — вот круг тех основных вопросов, на которые нацелено внимание каждого учительского коллектива города.

17 тысяч детей будут охвачены в этом году группами продленного дня, в каждой школе будут работать предметные кружки и спортивные секции. Проведение экскурсий, культпоходов, встреч с замечательными людьми нашего города, организация в школах уголков музеев революционной славы, развернутая деятельная подготовка к празднованию 50-летия Советской власти и 100-летия со дня рождения В. И. Ленина помогут улучшить воспитательную работу в школах, будут способствовать воспитанию у учащихся черт будущих строителей коммунизма.

Перед каждым учительским коллективом сегодня стоит задача улучшить педагогическую пропаганду среди родителей, неустанно вести разъяснительную работу о значении всеобуча детей. В городе уже накоплен немалый опыт работы лекториев для родителей при школах, университетах педагогических знаний. В наступающем учебном году этот положительный опыт будет распространен на большинство школ.

Регулярное проведение для родителей лекций, докладов и бесед на темы воспитания детей в семье, привлечение к этому важному делу ученых, педагогов, работников народного образования явятся в наступающем учебном году неотъемлемой, составной частью работы каждого учительского коллектива. Повышение роли общественности и семьи, активизация работы школьных родительских комитетов, поднятие их роли в деле обучения и воспитания детей органически войдут в стиль работы школьных коллективов и явятся одним из того нового, что будет отличать наступающий учебный год от предыдущего.

В заключение беседы завгороно т. Дадашев заверил читателей «Вечернего Ташкента», что каждая школа города благодаря заботе Родины, Центрального Комитета Коммунистической партии Узбекистана и правительства республики имеет все необходимое для успешного начала учебного года, что каждый учительский коллектив будет с честью выполнять возложенные на него задачи в деле обучения и воспитания подрастающего поколения.

НОВОСТИ ДНЯ

Будьте гостями „Юности"

В том же здании, где находится кинотеатр «Восток», состоялось открытие молодежного Дома культуры «Юность».

Раньше в этом помещении хранилась ненужная мебель, оборудование. Комсомольцы авторемонтного завода № 1, электротехнического и асфальтобитумного заводов, бумажного комбината отремонтировали комнаты, покрасили полы, сделали электропроводку.

Молодежь города сможет в «Юности» посещать музыкальный салон, библиотеку, университет, культуры. Производится запись в кружки художественной самодеятельности и музыкальную студию. В плане молодежного Дома культуры — тематические вечера, интересные встречи, конференции.

ИМИ ГОРДИТСЯ КОЛЛЕКТИВ

Грузовой поезд следовал из Ташкента в Ангрен. Сопровождал его главный кондуктор из резерва Иван Иванович Казаков. Быстро смеркалось, видимость ухудшалась, но И. Казаков продолжал внимательно вглядываться в впереди бегущие вагоны. Вдруг он заметил, что из буксы вагона вьется дымок.

Остановив поезд на первой же станции, он бросился к вагону. Так и есть! Греется букса! Иван Иванович быстро произвел подъемку и заменил буксу. Авария была предотвращена.

Это один из эпизодов в работе старого железнодорожника Ивана Ивановича Казакова. По его предложению на Ташкентской железной дороге были сняты с так называемых «сборных» поездов старшие кондукторы, и теперь составы сопровождаются одним лицом.

Эффект от этого предложения большой. За добросовестный труд правительство наградило Ивана Ивановича орденом «Трудового Красного Знамени».

Сегодня в утренних газетах

✦ 9 сентября 1966 года в 10 часов утра во Дворце культуры текстильщиков (ул. Богдана Хмельницкого, 45) созывается VII сессия Ташкентского областного Совета депутатов трудящихся X созыва.

✦ За достигнутые успехи в выполнении заданий семилетнего плана по производству товаров народного потребления и за заслуги в развитии местной промышленности Президиум Верховного Совета СССР Указом от 26 августа 1966 года наградил орденами и медалями СССР большую группу рабочих и инженерно-технических работников местной промышленности, работников партийных, советских и профсоюзных организаций, в том числе по Ташкентской области Узбекской ССР.

✦ 29 августа в Нукусе состоялась VII сессия Верховного Совета Каракалпакской АССР шестого созыва.

✦ В Ургенче состоялся розыгрыш четвертого выпуска денежно-вещевой лотереи Узбекской ССР 1966 года.

ПОГОДА

В ближайшие сутки по Ташкенту ожидается небольшая облачность без осадков. Ветер восточный, 3—7 метров в секунду.

Температура ночью — 19—21, завтра днем — 36—38 градусов.

Сейсмостанция «Ташкент» сообщает

Вчера, в 18 часов 19 минут, приборы сейсмостанции зарегистрировали толчок силой в 2 балла.

Сегодня ночью и утром колебания почвы не отмечены.



Оплетчица завода «Ташкенткабель» А. Гарифуллина владеет несколькими заводскими специальностями, и на каком бы участке она ни работала, всегда перевыполняет дневную норму на 115—120 процентов.

Фото Л. Глауберзона.

ПО РОДНОЙ СТРАНЕ

Уссурийску — сто лет

УССУРИЙСК. В Москве была еще ночь, когда на восточной окраине страны, в этом далеком городе, начался праздник столетия.

Столетний Уссурийск не стареет, а молодеет, благодаря усилиям десятков тысяч самоотверженных людей. Уссурийцы рапортуют о первых четырех миллионах рублей, внесенных ими в сверхплановый фонд пятилетки, о выпуске новых видов продукции, завершении ряда новостроек.

Центром празднества был городской стадион.

После торжественного митинга на поле вышли спортсмены. Было показано посвященное юбилею театрализованное представление «Этапы большого пути».

УКАЗ ПРЕЗИДИУМА ВЕРХОВНОГО СОВЕТА СССР

ОБ УСТАНОВЛЕНИИ ЕЖЕГОДНОГО ПРАЗДНИКА «ДНЯ РАБОТНИКОВ ПИЩЕВОЙ ПРОМЫШЛЕННОСТИ»

Президиум Верховного Совета СССР **постановляет:**

Установить праздник «День работников пищевой промышленности».

«День работников пищевой промышленности» праздновать ежегодно в третье воскресенье октября.

Председатель Президиума
Верховного Совета СССР
Н. ПОДГОРНЫЙ.

Секретарь Президиума
Верховного Совета СССР
М. ГЕОРГАДЗЕ.

Москва, Кремль,
30 августа 1966 г.

ПОХОД ДРУЖБЫ

РИГА. В столицу Латвии прибыл корабль Польского военно-морского флота «Гриф», совершающий поход дружбы по маршруту Гдыня — Росток — Рига — Гдыня. На его борту — политработники трех дружественных флотов — СССР, Польской Народной Республики и Германской Демократической Республики. Участники похода совершили экскурсии по достопримечательным местам Риги.

Девиз заседания — солидарность!

Солидарность, дружба, единство! — под таким девизом началось вчера в Баку расширенное заседание Советского комитета по связям с писателями стран Азии и Африки, в котором участвуют представители всех национальных литератур СССР, гости почти из 30 зарубежных стран.

Открыл заседание председатель Советского комитета по связям с писателями стран Азии и Африки Сарвар Азимов.

Председатель Президиума Верховного Совета Азербайджанской ССР М. А. Искендеров огласил приветствие ЦК КП Азербайджана, Президиума Верховного Совета республики и Совета Министров Азербайджанской ССР участникам заседания.

С докладом о роли писателей в укреплении солидарности с вьетнамским народом, борющимся против агрессии американского империализма, выступил председатель оргкомитета по подготовке расширенного заседания, первый секретарь Союза писателей Азербайджана Мирза Ибрагимов.

— Мы восхищены, — сказал он, — мужеством наших братьев — писателей Северного и Южного Вьетнама, которые кровью сердца пишут репортажи, стихи и прозу о героической борьбе своего народа.

С этой трибуны я заявляю от имени многотысячной армии советских литераторов, от имени всего нашего великого народа: Мы с вами, наши вьетнамские братья!

Тепло встретили участники заседания послание М. А. Шолохова писателям, собравшимся в Баку. В нем говорится о призвании писателя, о смысле его труда, об ответственности перед человечеством. Для настоящего художника счастье приходит тогда, пишет М. А. Шолохов, когда он выражает не маленький мирок своего «я», а то, что волнует миллионы. В послании далее говорится:

«Война против вьетнамского народа едва ли не самая позорная страница в биографии американского империализма. Но справедливый суд истории свершится над фашиствующими убийцами. Этот суд уже идет. Его творит вьетнамский народ. Его шаги — нарастающий гнев народов мира».

С докладом, посвященным теме национально-освободительной борьбы в советской литературе последних лет, выступил секретарь правления Союза писателей СССР Габит Мусрепов.

Горячими аплодисментами встретили собравшиеся появление на трибуне представителя народа борющегося Вьетнама, главу делегации писателей Южного Вьетнама Фан Ты. Он рассказал о героической борьбе вьетнамских патриотов за независимость и свободу своей страны, против американских агрессоров.

(ТАСС)

ГОЛОС ПЛАНЕТЫ

ПАРИЖ

Заявление Пьера Бийота

«Франция не станет возражать против предоставления независимости Французскому Сомали, если его население этого пожелает», — сказал сегодня перед своим отлетом из Джибути генерал Пьер Бийот, французский государственный министр по делам заморских департаментов и территорий.

ГАВАНА

Съезд кубинских профсоюзов

XII съезд объединения трудящихся Кубы завершил свою работу. На заключительном пленарном заседании съезда были приняты резолюции по основным вопросам повестки дня и избран новый исполком профцентра во главе с генеральным секретарем Мигелем Мартином. На торжественном закрытии съезда с большой речью выступил Премьер-Министр Кубы Фидель Кастро.

Первый секретарь ЦК КП Кубы указал, что самое позднее, в будущем году, состоится съезд партии.

Фидель Кастро выразил уверенность, что на Кубе будет построено коммунистическое общество.

ЛАГОС

Заявление Якубу Говона

Глава военного правительства Нигерии подполковник Якубу Говон объявил, что в ближайшее время в Лагосе состоится совещание Консультативного комитета представителей всех слоев населения страны для рассмотрения «той формы политической ассоциации», к которой стремится нигерийский народ. Он призвал население ни в коей мере «не препятствовать этому мероприятию и не срывать его».

БРАЗЗАВИЛЬ

Результаты конференции в Киншасе

Представители Конго (Киншаса), Бурунди и Руанды — трех бывших колоний Бельгии — подписали соглашение о взаимной безопасности, соглашение подписано на трехсторонней конференции.

ПРАГА

На международной выставке

В Брно открыта большая международная выставка книжной графики и иллюстрации, на которой представлены 2000 экспонатов. Среди участников — художники Венгрии, Израиля, Польши, Советского Союза, Франции, Чехословакии, Югославии.

Международное жюри присудило участникам выставки 36 премий и почетных дипломов.

БУХАРЕСТ

В ПОСЛЕДНИЙ ПУТЬ

Румынская столица проводила сегодня в последний путь члена Исполкома ЦК РКП, министра вооруженных сил СРР, генерала армии Леонтина Сэлэжана.

В похоронах приняли участие руководители Румынской коммунистической партии и правительства СРР, военные делегации социалистических стран, в том числе советская делегация во главе с министром обороны СССР маршалом Советского Союза Р. Я. Малиновским.

Л. Сэлэжан похоронен у памятника героям борьбы за свободу народа и родины, за социализм.



МНР. Одной из важных статей монгольского экспорта являются меха и пушнина. Кожевенная промышленность республики выпускает продукцию, не уступающую лучшим зарубежным образцам.

На снимке: модельер-конструктор Шагдарсурэн Орги осматривает новые образцы меха.

Фото В. Хоменко. (Фотохроника ТАСС).

Приговор приведен в исполнение

Трибунал Ленинградского военного округа шесть месяцев назад приговорил В. Долина — карателя гитлеровской службы безопасности (СД) — к высшей мере наказания. Как показали следствие и суд, В. Долин за годы службы в карательном отряде, действовавшем на временно оккупированной территории Ленинградской, Псковской, Новгородской областей и Эстонии, лично участвовал в истязаниях и уничтожении советских граждан.

Военная коллегия Верховного суда СССР оставила приговор в силе, а Президиум Верховного Совета СССР отклонил ходатайство о помиловании, ввиду особой тяжести и опасности совершенных Долиным преступлений.

Приговор приведен в исполнение.

ВОССТАНОВЛЕНИЕ ГОРОДА: ПЛАНЫ И СВЕРШЕНИЯ



По-ударному трудятся на восстановлении и реконструкции Ташкента рабочие и специалисты ново-кузнецкого строительно-монтажного поезда. На снимках фотокорреспондента УзТАГ Р. Шамсутдинова вы видите передовиков этого коллектива—бригадира каменщиков Владимира Цухоза (сверху), каменщицу Марию Брикоренкову (справа).

Комсомольский хашар

В обеденный перерыв комсорг прессового цеха наладчик Кучкар Ходжаев собрал молодых рабочих слесарно-жестяного участка.

— У Султана Махмудова землетрясение разрушило дом.

В выходной рабочей вышли на хашар. Вырыли котлован под фундамент. Отформовали около двух тысяч кирпичей.

— Рахмат вай, товарищи! Большой рахмат, — благодарил растроганный Султан Махмудов друзей.

28 августа комсомольцы слесарно-жестяного участка договорились помочь в строительстве нового дома слесарю цеха Ташсутдину Арзумматову.

Сейчас на «Ташсельмаше» действуют двадцать ремонтных бригад. Большинство их членов — комсомольцы и молодые рабочие. Благодаря их повседневному труду триста ташсельмашевцев уже покинули палатки.

Г. ДЕМИДОВ,
редактор многотиражной газеты «Ташсельмашевец».



ПЯТИЛЕТКЕ — УДАРНЫЙ ТРУД

МРАМОР УКРАШАЕТ ДОМА

Высотный многоэтажный дом. Он словно весь из мрамора. Солнечные лучи играют на его красивых разноцветных камнях.

А знаете, кому мы обязаны этой красотой? Ташкентскому мраморному заводу. В эти августовские дни напряженно трудится его коллектив. Завод уже отгрузил строителям 1000 тонн мраморной крошки и свыше 650 квадратных метров полированного мрамора.

С опережением месячного графика идет участок сборки электрощитов мастера Марии Пустоваловой. По 150 процентов выполняют задания дробильщик мрамора Георгий Струков и многие другие труженики.

До конца августа коллектив обещает дать дополнительной продукции не менее чем на 3000 рублей.

ВСЕ ИМЕЮТ КРОВ

От страшного грохота и треска падающей штукатурки проснулась вся семья. Старый глинобитный дом содрогался, уходил из-под ног пол. Подхватив самых маленьких детей на руки, Анвар Ибрагимов выскочил на улицу. Потом вновь бросился в помещение: восемь детей — не шутка.

Успокоив, как мог, ребятишек и жену, старый полиграфист с первым трамваем приехал на фабрику офсетной печати. Ажурное двухэтажное здание сильно пострадало.

Был создан коллективный орган по руководству ликвидацией последствий землетрясения — штаб в количестве 8 человек.

Уже через несколько часов положение прояснилось: 48 семей работников Фабрики остались без крова. Тут же выдали этим семьям имеющиеся на складе матрацы и раскладушки, 500 метров брезента и мешковины для палаток и навесов. Выдали из профсоюзной кассы 800 рублей на улучшение питания пострадавших. Помимо этого, из фонда предприятия была выделена денежная помощь нуждающимся в размере 1000 рублей.

Профсоюзный комитет занялся проблемой номер один — ремонтом жилья. На фонда предприятия дирекция выделила 11 тысяч рублей для приобретения строительных материалов.

Основная забота — о детях. 30 ребятишек полиграфистов отправили в Подмосковье и Луганск. 52 школьникам выдали путевки в местные лагеря.

Тяжело перенесла землетрясение дочка монтажницы Р. Майоровой. У ребенка стал развиваться неароз. Члены профкома участливо отнеслись к этой семье. Вынесли решение: ходатайствовать о переселении этой семьи в другой город. Сейчас Р. Майорова с дочерью живет в Латвии. Недавно Майоровы прислали письмо.

Уже справили новоселье в благоустроенных квартирах семьи К. Давыдовой, Т. Имамалиева, Р. Аракшевской.

Восьми семьям выделяется денежная ссуда для индивидуального строительства.

Четыре семьи на прошлой неделе заселили квартиры секции дома № 3 по улице Барнаульской.

Приближается осень. И мы с удовлетворением можем сказать: все работники фабрики вынуждены иметь кров!

Благодаря усилиям коллектива отремонтированы и здания фабрики.

Н. КРУГОВ,
председатель фабкома.

НОВОСТИ ДНЯ

СО ВСЕХ КОНЦОВ СТРАНЫ

В Ташкент прибывают грузы со всех концов страны. Город Горький шлет сюда автомашины, Кострома — экскаваторы, Куйбышев — кровлю, Москва — банные краны и бульдозеры, а подмосковный город Люберцы позаботился о самых маленьких ташкентцах — прислал передвижной детский сад из 9 полностью оборудованных вагончиков, где есть все — от кроваток до игрушек.

Нелегко приходится сейчас ташкентским железнодорожникам. Поток грузов возрос вдвое, а перерабатывать его приходится теми же силами и механизмами, которыми располагала станция до землетрясения.

Коллективы грузового двора, контейнерной площадки и площадки тяжеловесных грузов старательно изыскивают внутренние резервы, которые помогли бы им ускорить переработку прибывающих сюда грузов. По инициативе старшей весовщицы станции депутата Ленинского райсовета Матрены Стриженок весовщица Мария Биколева производит выдачу грузов по так называемому прямому варианту: вагон — машина — получатель.

Добрая слава идет на станции о старших весовщиках Зое Михайловне Бериковой, Елене Мамоновой, Иване Каценко, Марии Дьякиной, диспетчере Александре Тихоновой и других.

И. ГРЕКОВ.

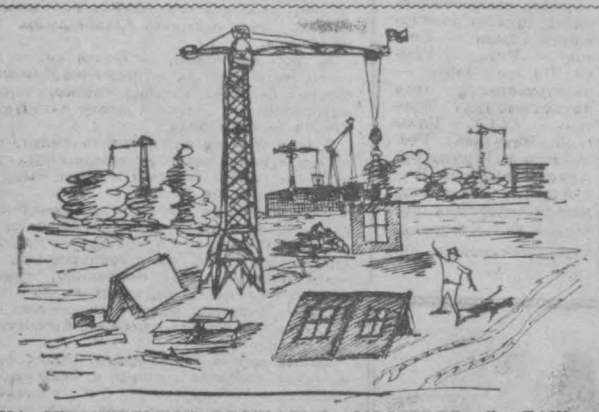

НА СТРОИТЕЛЬНОЙ ПЛОЩАДКЕ МОССТРОЯ В ТАШКЕНТЕ. Рисунок Л. Недорез.

Вечерний Ташкент 2 стр.
31 августа 1966 года.

НАПЕРЕКОР ТРУДНОСТЯМ

ПАРТИЙНАЯ ЖИЗНЬ

Этот случай, видимо, останется в памяти на всю жизнь. Спустя несколько минут после землетрясения, когда еще не улеглось смятение, в фабричный детсад вбежала женщина. Она была тяжело больна, но нашла в себе силы, чтобы прийти сюда.

— Как дети?

— Всех вынесли на улицу. Все живы.

Женщина оглядела обрушившиеся стены, за провалами которых стояла черная ночь, вышла на улицу, увидела детей, прижавшихся друг к другу, испуганных, но невредимых, и потеряла сознание...

Это была заведующая детским садом коммунистка Бано Ахмедова. С виду тихая, застенчивая женщина, а как раскрылся характер этого человека в час тяжелого испытания, проявилась высокая гражданственность!

...Фабрика стоит в конце Полиграфической улицы — в районе эпицентра. Сила землетрясения здесь была особенно велика. Обрушилась штукатурка, полопались стены на втором этаже механического цеха. Вышел из строя узел связи... Но коллектив мужественно перенес стихийное бедствие.

Территория фабрики сейчас чем-то напоминает строительный участок, у зданий лежат штабеля шифера, досок, кирпича. Стены ряда цехов одеты в железный каркас, укреплены металлическими стяжками.

На прежнюю мощность уже пущены вязальное и швейное производство, красильно-отделочный цех и другие участки.

Все это восстановлено своими силами. Сейчас на втором этаже трикотажного цеха идет установка уникального оборудования, недавно поступившего из дружественной ГДР. Это — высокопроизводительный конвейер «Кенниггиссер» для обработки и глажения капроновых сорочек.

Начинают функционировать котонные механизмы. В их монтаже и пуске оказывают помощь специалисты, прибывшие к нам из Москвы, Ленинграда и Харькова.

Как всегда, впереди коммунисты. У нас в парторганизации стоят на учете 287 членов партии. И все они принимают участие в проведении ремонтно-восстановительных работ.

Не считаясь со временем, трудится коммунист слесарь В. Уманский. Раньше он стоял за верстаком, а сейчас стал монтажником, механиком — мастером на все руки. Призыв партийной организации: «Своими силами восстановить фабрику» — он воспринял как свое кровное дело.

Электросварщик Кудрат Дебелев в прошлом году не пользовался трудовым отпуском. Намеревался летом съездить на курорт. Но после землетрясения не посчитал себя вправе покинуть родное предприятие.

Его дом на улице Библиотечной находится в аварийном состоянии и требует ремонта. А коммунист после работы идет на стройку. Новый двухэтажный детский комбинат на 140 мест готовят к сдаче в эксплуатацию — надо здесь подвести водопровод, смонтировать теплофикационную сеть. И К. Дебелев вместе с комсомольцами — своими учениками Хасаном Усмановым и Хакимом Мухамедовым — помогает быстрее выполнить все монтажные работы.

Этот человек пользуется в коллективе большим авторитетом. 18 августа в цехе состоялось партийное собрание. К. Дебелев — секретарь парторганизации, доложил коммунистам о проделанной за год работе. Собрание ввело его в новый состав партбюро. Он вновь, уже в третий раз, избран секретарем партийной организации.

Помощник мастера вязального цеха Зинутдин Иногамов также второй раз избирается секретарем. Сейчас коммунисты этого цеха готовятся перевести производство на двухсменную работу, изыскивают новые резервы. Э. Иногамов — депутат Кировского райсовета. Если он не в цехе, то, значит у своих избирателей — в домах по ул. Туркестанской, Барнаульской, С. Рахимова. Член районной комиссии исполкома по ликвидации последствий землетрясения, он оказывает большую помощь семьям, пострадавшим от стихийного бедствия.

Тепло, с большим уважением произносится имя коммунистки вязальщицы Анны Сабировой. Она тоже депутат райсовета, часто бывает на дому у работниц фабрики, проводит большую разъяснительную работу. Оба они недавно награждены орденами «Знак Почета».

Вопросы ликвидации последствий землетрясения, организации производства, предоставления крова пострадавшим находятся в центре внимания партийной организации. Мы не раз обсуждали эти вопросы на заседаниях парткома фабрики. Коммунисты принимают все меры, чтобы быстрее наладить производство, ввести в действие новые мощности, обеспечить наперекор всем трудностям выполнение годового государственного плана.

Н. МЕЛЕХОВА,
секретарь парткома фабрики.

ГОЛОС ПЛАНЕТЫ

КАИР

ПРИГОВОР ПРИВЕДЕН В ИСПОЛНЕНИЕ

Приведен в исполнение смертный приговор в отношении трех главных обвиняемых по делу террористической группы организации «Братья мусульмане» — главы этой организации Сайида Котбы и двух его помощников. Остальным четырем осужденным смертная казнь заменена пожизненными каторжными работами.

Публикуя это сообщение, газета «Аль-Ахрам» напоминает, что Сайид Котб и его единомышленники еще в 1954 году принимали участие в террористической деятельности «Братьев мусульман», были привлечены к ответственности, но амнистированы. Однако они вновь создали террористическую группу и готовили покушение на жизнь президента республики и заговор в целях изменения существующего в ОАР государственного строя.

ГАВАНА

Карательная операция против партизан в Колумбии

Подразделения регулярной армии и авиации брошены против партизанских отрядов революционных вооруженных сил Колумбии (ФАРК), действующих в гористых районах департаментов Толима и Уила. В поисках партизан армейские части проводят прочесывание местности, а бомбардировщики «В-26» американского производства сбрасывают напалм на районы их возможного сосредоточения.

Как сообщает корреспондент агентства Пренса Латина из Боготы, эта карательная операция сопровождается усилением репрессий против крестьян. Она началась после столкновения с одним из партизанских отрядов.

ПАРИЖ

Налет на аэродром Виньлонг

ПАТРИОТЫ ЮЖНОГО ВЬЕТНАМА СОВЕРШИЛИ ВЧЕРА СМЕЛЫЙ НАЛЕТ НА АЭРОДРОМ ВИНЬЛОНГ, РАСПОЛОЖЕННЫЙ В 100 КИЛОМЕТРАХ К СЕВЕРО-ЗАПАДУ ОТ САЙГОНА.

КАК ПЕРЕДАЕТ КОРРЕСПОНДЕНТ АГЕНТСТВА ФРАНС ПРЕСС ИЗ САЙГОНА, В РЕЗУЛЬТАТЕ НАЛЕТА ПОВРЕЖДЕНО НЕСКОЛЬКО САМОЛЕТОВ.

Париж отмечает годовщину народного восстания

Каждый год в конце августа парижане собираются на площади перед Монпарнасским вокзалом, чтобы отпраздновать очередную годовщину народного восстания, положившего конец оккупации Парижа.

Сотни людей пришли сюда вчера во второй половине дня по призыву парижского комитета Освобождения — ветераны, принимавшие в свое время участие в боях, и молодежь, для которой память о прошлом героизме отцов служит компасом в будущее.

На почетной трибуне традиционного митинга — видные руководители движения Сопротивления полковник А. Ролль-Танги, Жорж Марран, Альбер Узулнас, представители политических партий, профсоюзных объединений, общественных организаций, в том числе Вальдек Роше, Жорж Марше, Ролан Леруа от ФКП.

Сегодняшняя церемония, сказал председатель парижского комитета Освобождения Андрэ Толле, напоминает о том, что масса народа отвергла позор унижения и поднялась на борьбу с поработителями, что этот урок служит сохранению веры в будущее Франции. Единство борцов Сопротивления опиралось на их веру в идеалы свободы, демократии, социальной справедливости.

Памятные собрания и церемонии прошли по всему Парижу. Во всех районах города у вмурованных в стены зданий табличек с именами павших в восстании бойцов были возложены венки и букеты живых цветов.



НА УЛИЦАХ ЛОНДОНА.

ТОКИО

АМЕРИКАНСКИЕ КОРАБЛИ В САСЕБО

ТОКИО. Орган Коммунистической партии Японии газета «Акахата» рассказывает сегодня об использовании японского порта «Сасебо» в качестве базы агрессии США во Вьетнаме.

Только в августе, пишет газета, Сасебо посетило свыше 20 боевых кораблей 7-го флота США. Среди них были такие крупные корабли, как авианосец «Кирсардж» (38,5 тысячи тонн), а также атомная подводная лодка «Снук», которая до сих пор находится в Сасебо. Почти ежедневно в порт заходят авианосцы, эсминцы, сторожевые корабли или огромные транспорты в 20—30 тысяч тонн водоизмещением.

БЕСПРЕЦЕДЕНТНЫЙ АКТ

РИМ (Корр. АПН). Как сообщают телеграфные агентства, австралийское правительство приняло недавно беспрецедентное решение — призвать в армию проживающих на территории страны иностранных граждан, в том числе и итальянцев. За отказ — принудительная и немедленная отправка на родину.

Рекрутов намечается использовать для прохождения службы не только в Австралии, но и «вне пределов острова». Нетрудно догадаться, что скрывается под формулировкой «вне пределов острова». Итальянская газета «Унита» пишет: «Свет на этот шаг проливает факт участия Австралии в агрессии США во Вьетнаме. Желание правительства Канберры увеличить свой военный потенциал за счет мобилизации эмигрантов является свидетельством того, что оно намерено уступить давлению Вашингтона и использовать в качестве пушечного мяса тех, кто приехал в Австралию в поисках работы».

Решение австралийского правительства вызвало волну протестов в Италии. Как стало известно, итальянское правительство направило в Канберру ноту протеста против призыва граждан своей страны в австралийскую армию.

Э. ПАНОВ.

ТАМ, ГДЕ ВЛАСТВУЕТ КАПИТАЛ

Школа с призраками

Задачу «За сколько времени наполнится консервная банка диаметром 12 и высотой 15 сантиметров, если за секунду притекает 4 кубических сантиметра воды?» ученики сельской школы в Л'Армасе (Южная Франция) могли решить играючи. Им часто приходилось сталкиваться с водой. Как раз сегодня с потолка падали в большом количестве струйки воды. Все ученики записывали решение задачи, не блуждая в дебрях арифметических формул.

Учительница, окончательно оскорбленная таким отношением к школе со стороны властей, в тот дождливый день отправилась к мэру города и заявила ему следующее: «Я все переносила! Я преподавала с зонтиком в руке! Я не хочу больше обуви с тонкими каблуками, чтобы не застрять в грязи половиц! Я пыталась заделать дыры! А теперь пришел конец!» Учительница предложила пользующуюся дурной славой пивную «Наполеон» превратить в школу.

Члены муниципального совета к этому предложению отнеслись крайне недовольно, так как дело шло о постоянно посещаемой ими пивной. Но после того, как учительница не побоялась прочитать вслух несколько глав о морали и гражданском сознании, никто больше не осмелился возражать.

Согласно решению муниципального совета, зловещая пивная «Наполеон» стала сельским учебным заведением. Первоклассники сидели за качающимися мраморными столиками и пристально рассматривали оставшийся прилавок и висевшие на стенах кружки.

Зато были ужасные последствия этого доброжелательного преобразования. Спустя короткое время, в селе уже знали, что призраки изгнанных кутил не дают покоя. Несмотря на то, что ключ от школы был только у учительницы, по вечерам и ночью за темными окнами шумели и буянили, не обращая внимания на то, что это была школа.

Жандарм муниципалитета, который согласно приказу подошел к делу основательно, проник в логовище призраков и вышел оттуда только через три часа, сильно избитый. Он не мог ни чего говорить, насилу назвал свое имя. Репортер «Нувель» услышал пение. «Это голос нашего старого почтенного артиллериста Буше, — сказал, дрожа, один житель. — Впрочем, он заместитель мэра...».

Полиция департамента отнеслась к призракам без должного внимания.

Об этом интересном и печальном случае рассказала газета «Берлинер цейтунг».

И. ФИЛИППОВСКИЙ.

2 СЕНТЯБРЯ — ДЕНЬ ПРОВОЗГЛАШЕНИЯ ДЕМОКРАТИЧЕСКОЙ РЕСПУБЛИКИ ВЬЕТНАМ

БУДНИ ШОФЕРА ЛАЯ

Серп народившегося месяца показался на мгновение и снова исчез. Справа, за грядой деревьев, притаилась деревня. Слева раскинулось чернеющее море. Позавчера оттуда при свете дня вражеские корабли обстреляли деревню, и вполне возможно, что они и теперь еще рыскают поблизости. Поэтому Лай не включал фары своей машины.

ВОЗДУШНАЯ ТРЕВОГА

Нгуен Ван Лай, сидевший за рулем своего «газика», должен этой ночью доставить группу кинооператоров в деревню Ле-туй. Он уже несколько дней возил эту группу, которая снимала кадры из боевой жизни страны. В 12 часов дня Лай высадил группу на орудийные позиции. Не успел он выключить мотор, как раздался сигнал воздушной тревоги. Лай тотчас же отвел машину в укрытие и хотел вернуться, чтобы помочь кинооператорам. В этот момент вражеские самолеты начали бомбежку. Командир роты противовоздушной обороны, не задумываясь, выдал шоферу винтовку и приказал командовать группой поваров и женщин из дружины народной милиции. Вспоминая старую солдатскую выучку, Лай энергично руководил своим «особым подразделением». Он внимательно следил за американскими самолетами. И когда они снижалась так, что их могло достать наземное оружие, отдавал приказ открыть огонь. Один стервятник загорелся и стал падать западнее города Донгхоя. Пилот выпрыгнул с парашютом.

Лай получил приказ немедленно доставить кинорепортеров к месту падения самолета, чтобы они смогли запечатлеть на пленку захват американского летчика в плен.

Они успели вовремя. Им удалось снять развалившийся на части и все еще горевший самолет, а потом и американского воздушного бандита.

«ПРЕДЪЯВИТЕ ДОКУМЕНТЫ»

Последние дни были особенно напряженными. Лай почти совсем не спал. Однако и теперь, вглядываясь в темноту непроницаемой ночи, он должен был уверенно вести свою машину. Шофер прокладывал путь через ряды деревьев, ориентируясь по шуму морских волн. Теперь его «газик» шел у самой кромки прибоя. Иногда волны даже ударялись о колеса. Время близится к полуночи.

Лай выскочил из машины, чтобы найти дорогу.

— Хватит, пойдем пешком,—слова руководителя группы кинооператоров звучали почти как приказ.

Лай решительно возразил:

— Подождите немного. Пока есть дорога, нужно ехать...

Лай просит одного из операторов сесть на правую сторону переднего сиденья и, зажигая спички, обозначить путь движения автомобиля. «С моря свет не будет виден, а если заметят в деревне, то кто-нибудь придет на наше счастье», — подумал Лай.

И, действительно, не успели сгореть несколько спичек, как вооруженный отряд народной милиции преградил машине путь. Патриоты уже приготовились стрелять, так как вначале приняли машину кинооператоров за вражескую моторную лодку, которая пыталась причалить к берегу.

Теперь у Лая были хорошие проводники. На рассвете он доставил группу в деревню Ле-туй.

Только когда задание было выполнено, Лай ощутил усталость и голод. И не удивительно, у него весь день и всю ночь, проведенную без сна, ни крошки не было во рту. Когда кинооператоры снова вели съемки, он позаботился о том, чтобы раздобыть что-нибудь съестное. Бдительные жители деревни Ле-туй, увидев его изможденное лицо и всклокоченные волосы, на всякий случай потребовали предъявить документы. Лай вынужден был рассказать о себе и о своем задании. После этого он сейчас же возвратился к кинооператорам, нагруженный пищей.

БОМБА ЗАМЕДЛЕННОГО ДЕЙСТВИЯ

Прошло несколько дней, и Лай получил новое задание: он должен был доставить к месту назначения группу специалистов, а затем забрать нарочного с пакетом... Уже проехали около ста километров. По дороге приходилось преодолевать многочисленные препятствия, причем машина шла без света.

Когда «газик» Лая был у цели, дорогу ему и другим машинам преградила внезапно разорвавшаяся американская бомба замедленного действия. Лай остановил автомобиль и пошел прямо к бомбе. На три четверти она ушла в землю. Вытащить ее не так-то легко. Бомба была холодной, однако когда Лай дотронулся до нее, он почувствовал, что ему стало жарко. Но шоферу непременно хотелось вовремя доставить важный пакет.

— Что делать, товарищи? — почти закричал Лай. Потом он посоветовался со своими коллегами. Никто не знал, как обезвредить бомбу. А чтобы ее выкопать, нужен был инструмент.

Наконец, Лай предложил: «Я стану у бомбы и буду указывать путь. Бомба занимает лишь треть дороги. Вам останется только проезжать мимо меня. Так вы ее объедете».

Многие поддержали предложение Лая. Некоторые же выступили против. Они опасались, что их пятисемитонные грузовики зацепят бомбу, и на воздух взлетит ценный груз.

Посоветовавшись, большинство шоферов решили последовать совету Лая и молча пошли к машинам.

Лай показывал путь первому грузовику. Ветки и листья, маскирующие автомобиль, коснулись его лица и куртки, но он стоял уверенно. Машина за машиной осторожно проезжали мимо него. Наконец, на дороге остался только его «газик». В спешке Лай споткнулся о камень и вздрогнул всем телом. Но через мгновение он снова овладел собой, выжал сцепление и нажал на стартер. Мотор заработал. Машина проехала по колее, проложенной предыдущими автомобилями, почти вплотную с бомбой. Путь был открыт...

Нгуен Нгок КХА,
главный редактор газеты «Тхой Мой».

(АПН).

ЗАВТРА—НАЧАЛО УЧЕБНОГО ГОДА

ЧЕТКО И ОРГАНИЗОВАННО

Завтра в аудиториях 36 высших учебных заведений республики займут свои места тысячи юношей и девушек. А ведь в 1914 году лишь несколько десятков узбеков могли похвалиться средним образованием, а с высшим образованием не было ни одного. Женщины вовсе не имели доступа к специальному образованию. Да и грамотных здесь было всего лишь 3—4 процента. А сейчас в республике на каждые 10000 жителей приходится 100 студентов, тогда как во Франции — только 40, в Италии — 34, в ФРГ — 31. Теперь уже к нам в Узбекистан едет из зарубежных стран молодежь, чтобы получить здесь высшее образование. Вот как далеко шагнул за годы Советской власти Узбекистан!

Накануне нового учебного года корреспондент «Вечернего Ташкента» обратился к начальнику Управления вузов Министерства высшего и среднего специального образования Узбекской ССР Анвару Агзамовичу Агзамходжаеву с рядом вопросов.

Ниже мы публикуем эти вопросы и ответы.

— Анвар Агзамович, в вузы пришло новое пополнение. Что показали приемные экзамены?

— Несмотря на трудности, связанные с сильным землетрясением и ликвидацией его последствий, высшие учебные заведения столицы Узбекистана успешно справились с приемом нового пополнения, согласно ранее предусмотренным планам.

В целом по республике в вузы принято свыше 30000 юношей и девушек. Из них более 13000 — на дневные отделения. Кроме того, в этом году педагогические вузы РСФСР и Украины предоставили нашим абитуриентам 1000 мест.

Вступительные экзамены показали, что в нынешнем году молодежь пришла в вузы более подготовленной, чем раньше. А это свидетельствует о том, что средняя школа значительно повысила качество обучения.

По новым правилам экзамены, которые нужно было сдавать абитуриентам, подразделялись на профилирующие (наиболее связанные с будущей специальностью) и непрофилирующие. Такое подразделение позволяет лучше определить склонность и способности абитуриентов к избранной профессии. Результаты показали, что по профилирующим дисциплинам почти все экзаменующиеся получили более высокие оценки.

— Пополнилось ли количество вузов в нынешнем году?

— 1 сентября откроют двери трех новых институтов республики — Андижанского и Сырдарьинского педагогических и Самаркандского архитектурно - строительного.

Самаркандский архитектурно - строительный институт будет готовить специалистов по архитектуре, промышленному и гражданскому строительству, экономике и организации строительства. Сейчас подготовка таких кадров особенно необходима в связи с проведением в жизнь важных мероприятий по ликвидации последствий ташкентского землетрясения и расширением фронта строительных работ в республике. На первый курс института приняты 525 человек.

— Каковы перспективы развития высшего образования в республике?

— В прошлом учебном году в вузах Узбекистана было 126500 студентов. К 1970 году их число возрастет до 140000 человек. Увеличение контингента, как и прежде, пойдет за счет более широкого приема в технические вузы. А всего вузы республики будут готовить кадры более чем 200 специальностей. Намечено организовать новые вузы, факультеты и кафедры. В Ташкентском политехническом институте, например, откроется инженерно - экономический факультет, в педагогическом институте имени Низами — дефектологический, в Хорезмском институте — физико - математический.

За истекшее семилетие наши вузы окончили 74134 человека. В этой пятилетке дипломы вузов получат свыше 90000 молодых специалистов.

— Как известно, многие выпускники средних школ не попали в вузы. Какова их судьба?

— Сейчас главной задачей министерства является трудоустройство молодых людей, не сдавших вступительные экзамены или не прошедших в вузы по конкурсу. Вопрос состоит в том, как правильно определить молодежь на работу, чтобы со временем дать им хорошую подготовку для поступления в вузы в будущем году.

Сейчас в Ташкенте ведется большое строительство. Главташкентстрой готов принять на работу молодежь, не зачисленную в этом году в институты, и создать им все необходимые условия для успешной работы и подготовки для поступления в вузы.

Сейчас во всех вузах Ташкента созданы штабы по трудоустройству и зачислению молодежи на подготовительные курсы. Здесь даются консультации по всем вопросам, связанным с направлением юношей и девушек на работу и возможностями обучаться на подготовительных курсах...

Итак, завтра начинается новый учебный год. Для одних он будет началом пути к вершинам науки, техники и искусства, для других — подведет итоги обучению и даст путевку в жизнь. Но и для тех и для других он будет годом напряженного творческого труда.

Учитель! Слово-то какое! В нашей стране, где учится каждый ребенок, учитель — это первый человек. Будущее наших детей, нашего народа — в руках учителя, в его золотом сердце. Мы должны, завидев его на улице, за пятьдесят метров шапку сымать из уважения к нему...».

А. Фадеев. («Молодая гвардия»).

«ДИПЛОМАНТЫ» ДЕТСКОГО КОМБИНАТА

Это первый в жизни диплом. И вручили его не молодым специалистам, а воспитанникам детского комбината «Роснйка».

Детскому комбинату нет еще и года со дня рождения, а он уже тепло провожает в школу 28 своих воспитанников.

Кем они будут? Об этом пока еще трудно сказать. Время и судьбы разведут их по разным дорогам. Но воспоминание о первом выпускном «бале», о первом дипломе, полученном в стенах комбината, останется, наверное, в сердцах этих малышей навсегда.

Хорошо подготовился к этому празднику педагогический коллектив детского комбината. Нарядно украшенный зал, цветы, концерт. Артистами были сами малыши. Песни, стихи, танцы награждались дружными аплодисментами.

Счастливого пути, дорогая детвора! Пусть этот первый в вашей жизни диплом, который вы получили на память о пребывании в детском комбинате № 323, станет путевкой в большую жизнь.

А. САИДОВ.

Помощь друзей

Трудное обязательство — отремонтировать в срок школы №№ 88 и 105 — сельмашевцы выполнили.

1 сентября утром здесь прозвенит первый звонок, и дети сядут за парты в просторных, пахнущих свежей краской, полных солнца классах.

Восстановительные работы в помещениях школ проведены ремонтно-строительным цехом завода «Узбексельмаш», созданным на предприятии после землетрясения.

В производственных группах этого цеха немало бригад строителей, прибывших в Ташкент с родственных машиностроительных предприятий Астрахани, Волгограда, Минска и Тулы.

Окончилось пионерское лето

Пять с половиной тысяч детей ташкентских железнодорожников отдохнули этим летом в лагерях и санаториях. Половина из них побывала в Подмосковье, на Украине, Латвии, Кавказе, в других живописных местах — лучших пионерских здравницах страны.

Большинство детей уже вернулось домой в Ташкент и готовится к новому учебному году.

В. ДМИТРИЕВ.



Завтра — начало занятий в школах. Ученики младших классов с волнением ожидают этот день.

На снимке: учащиеся школы № 186 идут посмотреть свою школу, свой класс, в котором им предстоит заниматься.

Фото **Б. Мансурова.** (УзТАГ).

ОТРЕМОНТИРОВАНА ДОСРОЧНО

В результате землетрясения сильно пострадали школы №№ 60, 145 Куйбышевского района. Восстановить их было поручено коллективу строительного управления № 210 Средазтрансстроя, находящемуся в Ашхабаде. Комплексная бригада, которой руководил я, приступила к ремонту школы № 60, а бригада, которую возглавил Н. Гордеев, — школы № 145. Приступили мы к ремонту зданий лишь первого августа. Сначала было очень трудно. Из-за отсутствия технической документации мы не знали, какое количество строительного материала необходимо школе, не было и самих материалов. На выручку пришли московские проектировщики Умрихин и Нуруддинов. Под их руководством в сжатые сроки была подготовлена вся техническая документация по ремонту школ.

Строительные материалы, металлоконструкции и лес выделил из своих фондов Средазтрансстрой. О больших трудностях в проведении и организации ремонта мы говорили на партийном собрании. Здесь собрались представители Средазтрансстроя, директор школы № 60 А. А. Кравченко и школы № 145 А. И. Зыкова.

Прораб А. И. Марчук рассказал собравшимся о положении дел с ремонтом. На основании его данных каждому был поручен определенный участок работы.

Положение с ремонтом улучшалось.

Славно потрудились в школе № 60 штукатуры Н. Бармадин, А. Вахин, А. Озерская, П. Быков, Н. Олейников, К. Коротченко. Не отставали от них и другие члены бригады.

А в школе № 145 добрым словом помянут Т. Бирюкова, А. Дерябина, М. Чалова и всех их товарищей по труду. Многое сделали для ускорения ремонта и монтажники, руководимые С. Галафириным.

Старший прораб А. И. Марчук, прораб пенсионер Ф. Соколов, строительный мастер А. Бровко организовали работу так, что простоев у нас не было.

Нам, строителям, очень много помогали преподаватели обеих школ, учащиеся. В меру сил и возможностей они овладели строительными специальностями маляров, штукатуров, выполняли подсобные работы.

Все мы одной единой дружной семьей старались выполнить свое обязательство — сдать школу досрочно, чтобы 1 сентября наши дети, радостные и счастливые, смогли сесть за парты.

Восстановительные работы были закончены 25 августа. Сегодня школы уже готовы к приему учащихся. Классы побелены, полы и окна вымыты, установлены парты. Осталось лишь вывезти со двора неиспользованный строительный материал — лес, цемент, алебастр. Сейчас принимаются меры для полной очистки школьного двора.

Нам было очень приятно, когда родители и дети пришли благодарить нас, строителей, за досрочное окончание работы.

А. АРУТЮНЯН,
бригадир комплексной бригады СУ № 210 Средазтрансстроя.

Мысли о воспитании

Надо остерегаться при детях быть самим безнравственными, раздраженными, ссориться, ругаться, сплетничать и, что хуже всего, поступать вразрез со всеми словами.

Ф. ДЗЕРЖИНСКИЙ.

✪

Воспитание не только должно развить разум человека, но должно зажечь в нем жажду труда, без которого жизнь его не может быть достойной и счастливой.

К. УШИНСКИЙ.

✪

Для того, чтобы воспитание детей было успешно, надо, чтобы воспитывающие люди, не переставая, воспитывали себя.

Л. ТОЛСТОЙ.

✪

Кто не может исправиться сам, не может исправить и других.

СЕНЕКА.

ОСОБАЯ, „ПЯТЕРОЧНАЯ" РУЧКА

Юра сошел с трапа «Ил-18», держа в руках пакеты и коробку «Конструктор самолета». Все это не вошло в чемодан.

Мать Анна Петровна — табельщица 11-го цеха «Узбексельмаша», подняв туго набитый чемодан, спросила:

— Вроде как бы потяжелел?

— Подарки, — ответил сын. — У других ребят так же.

Домой к Юрке Есаулову прибежали все ребята с улицы. Посмотреть. А смотреть было на что. Во-первых, две похвальные грамоты с белорусским текстом — за плавание и футбол. Понравились открытки «Виды Могилева», «Лесные сказки», книжки, сувениры — кошечка и матрешка. По-особому оказались вкусными конфеты и печенье.

Ну и конечно, заставили Юрку примерить белую шелковую тенниску и шерстяные брюки.

А вот вокруг авторучки состоялся особый разговор. Юра озадачил всех:

— Она особенная. Да, да. Это мне друг подарил в лагере «Олимпия», на костре. Так и сказал: «Смотри, пятерочная».

И все поняли, что это означает. Юра — семиклассник школы № 174. И теперь должен писать контрольные работы и сочинения этой авторучкой только на «отлично». Таков наказ друга из Белоруссии.

М. АВЕРИН.

НЕМНОГО УЛЫБКИ

РАЗОЧАРОВАНИЕ

Маленькая Мэри прибежала домой очень взволнованная.

— Мама, не сердись на меня за то, что я опоздала к чаю. Я так расстроена! Лошадь упала и сломала ногу. Послали за доктором. Я думала, это лошадиный доктор, и все ждала, ждала. Он пришел... Мама, это вовсе не лошадиный доктор, это обыкновенный человек.

ЛЕТНЯЯ СПЯЧКА

Учитель рассказал детям о медведе, который проводит зиму в спячке.

— А теперь, — обратился он к детям, — назовите других животных, которые спят зимой.

— Дед-мороз, — сказал маленький Коля, — только он делает это летом.

БАРНАУЛЬСКИЙ КАРАВАЙ

В фабком чулочно-трикотажной фабрики началось чуть ли не паломничество. Сюда идут рабочие, чтобы поглядеть на этого «богатыря».

Он лежит на столе, пышный, высокий, весом килограммов десять. И такой большой, что, кажется, не обхватишь. Он испечен из алтайской пшеницы нового урожая.

— Это каравай барнаульцев — рабочих завода «Трансмаш». Преподнесен на прощанье детям, которые отдыхали там в пионерских лагерях «Рассвет» и «Дружные». Ребята поправились килограммов на пять-шесть. «И не удивительно!» — с улыбкой говорит председатель фабкома Н. Зайнутдинова, показывая на хлеб.

Сойдя в аэропорту в самолет, каравай вместе с ребятами полетел в Ташкент. Здесь его встретили пионеры и вожатые. Они отвезли каравай в родного города, дети, благодарные своим родителям за такой чудесный отдых, передали каравай фабричному комитету профсоюза.

В чемоданах у ребят оказались подарки и другого рода — игрушки. Это сюрприз младшим братьям и сестрам. Школьники решили передать игрушки в фабричный детский сад № 110.

Прощай, лето, здравствуй, школа!

М. АБДУРАХИМОВ

(ПЕСНЯ ТАШКЕНТСКИХ ПИОНЕРОВ)

Пролетели дни в Чимгане,
Быстро унеслись.
Точно птицы с щебетаньем
В голубую высь.
Эх, друг, до чего же
хорошо кругом,
На Чимгане снег
искрится серебром.
И хрустальный ручей
И Двенадцать ключей
Провожают в дорогу
друзей.

В белых фартуках березы
Машут нам рукой.
В юном сердце радость,
слезы —
Едем мы домой.
Эх, друг, до чего же
хорошо кругом,
Мы с собой букет
бессмертников везем.
Золотистый загар,
Горной свежести дар
И в груди солнца
летнего жар.
Едут с песней с гор машины,
Катятся быстрей.
Гордо реет флаг дружины,
Ветер, крепче вей!
Эх, друг, до чего же
хорошо кругом,
Мы в светлый класс
окрепшими войдем.
Об учебе мечтай,
Школа, юных встречай,
Пионерское лето,
прощай!



УЧЕНИКИ 10-ГО КЛАССА ШКОЛЫ № 186 НАКАНУНЕ ЗАНЯТИЙ ИДУТ В СВОЮ ШКОЛУ.

Фото **Б. Мансурова.** (УзТАГ).

ШКОЛА ПРЕСТУПНИКОВ

Под таким заголовком парижский еженедельник «Франс нувель» опубликовал статью известного французского публициста д-ра Ж. Видаль-Накэ.

АПН предлагает вниманию читателей перевод этой статьи с некоторыми сокращениями.

Мировая общественность в последнее время была серьезно встревожена сообщениями о целой серии преступлений, совершенных в американском штате Техас одним из бывших «маринс»*), 24-летним Чарльзом Уитменом. Что называется за один присест он выстрелами из винтовки убил 15 и ранил 34 человека. Злодеяние было совершено буквально через несколько дней после того, как другой бывший морской пехотинец — садист из Чикаго — лишил жизни сразу восемь девушек-медсестер. Совсем недавно американской полиции пришлось заняться расследованием еще нескольких тяжких преступлений подобного рода.

Чтобы приостановить эту волну убийств, буквально захлестывающую США, президент Джонсон намеревается срочно провести через конгресс закон, который как-то урегулировал бы продажу в Соединенных Штатах огнестрельного оружия частным лицам.

Нам представляется, что одних, даже самых строгих законов едва ли окажется достаточно, чтобы обуздать все эти орды насильников и убийц, чувствующих себя в Соединенных Штатах неуязвимыми: проблема преступности в этой стране — проблема социальная, проблема моральная, проблема воспитания молодого поколения.

Не случайно, что наиболее тяжкие преступления совершаются бывшими военнослужащими корпуса морской пехоты.

Не случайно, что подобные массовые преступления совершаются именно в США, где в основе самой системы воспитания будущих граждан лежит идея о превалирующей роли силы, о пренебрежении к человеческой личности.

Не случайно, наконец, что преступность особенно пышно расцвела в США после того, как эта страна совершила агрессию против миролюбивого Вьетнама, где «маринс» и воякн из других родов интервенционистских войск безнаказанно совершают сотни и сотни убийств ни в чем не повинных людей.

США не постеснялись показать за рубежом, в частности во Франции, несколько фильмов о «деятельности» корпуса морской пехоты. Смотришь эти ленты, и тебе становится не по себе: на экране видишь, что тренировочные полигоны «маринс» превратились в школы, где учат... убивать. Да, убивать.

Вся система муштры и интенсивных тренировок, существующая в этих лагерях, направлена на то, чтобы убить в будущем бойце всякое чувство человечности, отучить его самостоятельно мыслить, подавить в нем индивидуальность. Пройдя курс такого «обучения», человек превращается в машину, предназначенную убивать, в робота, умеющего опять-таки делать только одно — убивать да с помощью изощренных приемов заставлять военнопленного говорить.

Садизм Уитмена и ему подобных, этих человеков-зверей, становится, таким образом, легко объяснимым: они стали ненормальными людьми в результате воспитания и образования, полученных ими от государства. Уитмен был, если так можно выразиться, убийцей экстра-класса, владеющим в совершенстве своим оружием «труда» — винтовкой. Можно ли после этого удивляться той поразительной меткости, с которой он достал пулей 49 человек, находясь на 24-м этаже башни университета в г. Остине!

Кое-кто за океаном пытается утверждать, что убийца, мол, действовал, находясь в состоянии депрессии под влиянием испытанных разочарований или увлечения снадобьями. Другие ссылаются на обнаруженные при вскрытии тела Уитмена признаки воспаления мозга. Возможно, эти ненормальности сыграли свою роль. Но послушайте, что пишет по этому поводу в газете «Монд» известный психиатр профессор Фишголд: «Нельзя утверждать, что это воспаление могло бы объяснить рост преступности в Америке...».

В полученном в школе «маринс» воспитании, в порядках, царящих в обществе, где жил Уитмен, наконец, в семье, из которой он вышел, — вот где следует искать причины мании убийства, которой страдают Уитмен и ему подобные.

Соединенные Штаты, как известно, давно и прочно стоят на пьедестале абсолютного чемпиона мира по преступности, далеко оторвавшись по этому показателю от других стран «свободного мира». Здесь царит обстановка террора и насилия, масштабы которых превосходят воображение. В одном лишь Чикаго и только за один июнь было совершено 72 убийства, а всего за год в стране было зарегистрировано, по официальным данным, 5.126 нападений на жителей со смертельным исходом. Эти цифры — тоже не случайность.

В стране, где узаконенная система воспитания не ставит целью воспитывать у молодого поколения чувства гуманности, уважения к личности и жизни человека, наконец, чувство простого человеческого достоинства, преступность неизбежно будет процветать и впредь.

Происхождение американского расизма, пустившего глубокие корни в жизни нации, в конечном счете тоже объясняется этими причинами.

Не будет преувеличением сказать, что американцы не ориентированы сегодня на культуру, ту культуру, которая пробуждает в человеке стремление к миру. Идеалом в Америке являются золотой телец и грубая сила.

Варварская агрессия США во Вьетнаме, как и преступность в самих США, является проявлением общего падения морали, давно отмечающегося в этой стране.

Каждый день на американской земле восхваляется грубая сила. Каждый день планета узнает о новых актах убийства женщин и детей, совершаемых солдатами армии США, которые дошли до того, что пленных вьетнамцев заставляют садиться в самолеты и вертолеты и потом сбрасывают их в бездну...

Грустно констатировать, что через 20 с небольшим лет после победы над нацизмом народ одной из стран антигитлеровской коалиции, тоже внесший свой вклад в эту победу, позволил своим руководителям вовлечь себя в эту позорную войну.

И можно лишь приветствовать тех американцев, сторонников мира, которые, преодолевая множество трудностей, мужественно борются за мир, человеческое достоинство и честь своей родины.

В заключение хочется сказать следующее. Никакой мыслящий человек уже не удивляется, читая новые сообщения о будущих в США волнах преступности. Они — новое свидетельство морального упадка общественного строя, сделавшего их возможными. Общественного строя, который по своей природе отрицает человеческое достоинство и который все быстрее деградирует.

Д-р Ж. ВИДАЛЬ-НАКЭ.

*) Так называют в США военнослужащих пресловутого корпуса морской пехоты. — **прим. перевод.**

Вечерний Ташкент
31 августа 1966 г.

ЮГОСЛАВСКИЕ ВСТРЕЧИ

Недавно из Югославии возвратилась группа туристов Узбекистана, совершившая интересную поездку по этой дружественной стране. В составе группы были научные работники, инженеры, архитекторы, рабочие и служащие. Половина из них — из Ташкента. По просьбе «Вечернего Ташкента» об этом увлекательном путешествии рассказывает начальник проектной конторы Среднеазиатской железной дороги Махкам Ильхамов.

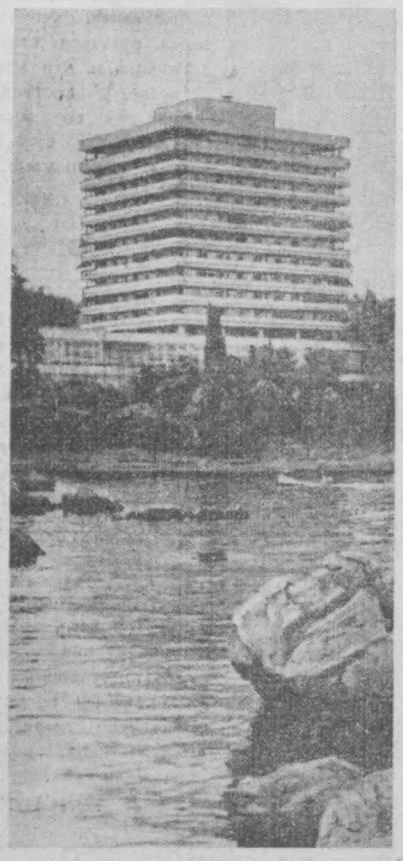

...Голубой экспресс Москва — Белград доставил нас в столицу Югославии утром. Несмотря на ранний час, город уже жил своей обычной жизнью. Едва мы вышли из вагона, как к нам подошла миловидная девушка и отрекомендовалась:

— Света... Мне поручено обслуживать вашу группу. Будем знакомы! Как вы доехали?

Побеседовав несколько минут с гидом, поехали в гостиницу «Казино», расположенную в центре города на улице маршала Тито.

Наскоро привели в порядок свой туалет и вышли на шумные улицы Белграда. И сразу же попали в дружеское окружение. Заметив на наших женщинах яркие национальные платья, белградцы догадались, что мы из солнечного Узбекистана. И первым их вопросом было:

— Как там Ташкент?

Мы подробно рассказали и о землетрясении, и о мужестве жителей нашего родного города. Белградцы внимательно слушали, сочувствовали беде и просили нас, как только вернемся домой, передать самый горячий привет ташкентцам.

Особенно запомнилась мне встреча с пожилой женщиной сербиянкой. Ее очень волновала судьба нашего города. Она говорила на ломаном русском языке, часто переходила на свой родной, то и дело повторяла знакомое всему миру слово «Скопле». Но нам и не требовалось переводчика. Мы хорошо понимали, что хотела сказать нам эта простая и милая женщина, связывая два города — Скопле и Ташкент — общей бедой, обрушившейся на людей.

После обеда туристская группа совершила интересную экскурсию по городу, осмотрела памятники старины и кварталы новых прекрасных домов, появившихся здесь после второй мировой войны, побывала в аэропорту, построенном по последнему слову техники.

В тот же день мы посетили кладбище советских воинов, погибших при освобождении Белграда от гитлеровских захватчиков. Возложили венок на братскую могилу и молча постояли, вспоминая тяжелые и грозные годы Великой Отечественной войны. Жители югославской столицы заботливо ухаживают за кладбищем. Все оно утопает в зелени и в цветах.

На следующий день выехали в Загреб — столицу Хорватии. Прибыли туда перед самым заходом солнца. В гостинице «Интернационал» произошла интересная встреча с туристами из братской Чехословакии. И снова расспросы о Ташкенте, сочувствия, приветы.

В Загребе провели весь день. А утром — опять в дорогу. Через горы — к морю, в курортный городок Плитвицы. Мы хорошо провели здесь время: осмотрели достопримечательности города, купались в море, загорали на великолепном пляже.

По пути в Опатию остановились на горном перевале, полюбовались прекрасными пейзажами Адриатики.

Опатия, раскинувшаяся на берегу Адриатического моря, является курортом международного значения. На улицах города можно услышать многоязычную речь, увидеть и черных, и белых, и желтых.

Здесь мы провели пять дней. Хорошо отдохнули, купались в лазурном море, встречались с туристами из Польши, ГДР и Италии, побывали в портовом городе Пула и в Риеку.

Двое суток провели в Любляне — административном центре Словении, посетили знаменитую Постойнскую пещеру, которая в годы войны была главной базой югославских партизан, ознакомились с архитектурными и историческими памятниками, побывали в картинной галерее, на выставке современного изобразительного искусства.

Надолго останется в памяти встреча с бывшим узником гитлеровского концлагеря, а ныне работником местной гостиницы. Узнав, что мы из Узбекистана, он пригласил туристов к себе в гости и подробно рассказал о том, что испытал в те страшные времена.

15 дней провели мы в дружественной Югославии. Проехали по ней на автобусе около 2000 километров. И, покидая ее, увезли с собой самые лучшие воспоминания о гостеприимстве братского народа. Встречи с югославами, питающими к советскому народу чувства огромной дружбы и уважения, запомнятся навсегда. Пусть мы не всегда понимали язык сербов, хорватов и словен. Но всем нам было дорого слово «дружба», которое доведось слышать всюду и которое одинаково звучит на всех языках.

М. ИЛЬХАМОВ.



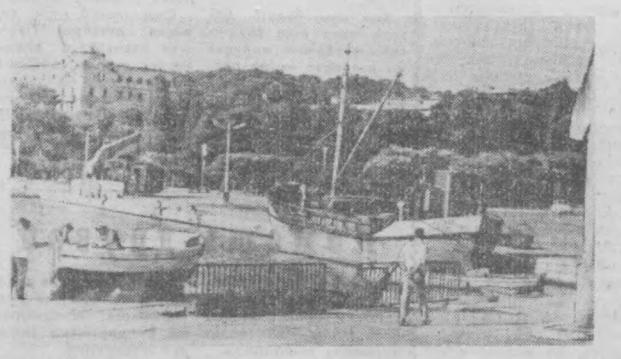

На снимке: слева — г. Опатия. Здравница на берегу Адриатического моря. В центре — г. Загреб — столица Хорватии. Справа — порт Пула. Фото автора.

ЛУЧШИЙ РЕЗУЛЬТАТ ДНЯ

Расстояние между «Пахтакором» и «Араратом» в турнирной таблице соответствовало соотношению сил в отчетном матче.

Заключительный матч первого круга узбекские и армянские футболисты сыграли вничью. «Арарат» в тот памятный июльский вечер горой стоял за два очка, которые позволили бы ереванцам подняться сразу на четыре ступеньки вверх, но отстоял лишь одно и остался на шестнадцатом месте. Пахтакоровцы же провели ту игру на пределе своих возможностей, закончили полтурнира без поражений и, благодаря ереванскому очку, прошли промежуточный финиш в тройке лидеров.

Кто мог думать, что все так неожиданно повернется, что «Пахтакор» ждут сразу две турнирные неудачи. Пришлось пропустить вперед ЦСКА и столичное «Торпедо» и к тому же оставить в Одессе надежды на кубковый четвертьфинал. «Арарат» тоже не блеснул, как это было весной, но три очка в четырех встречах сдвинули, наконец, команду на 14 место.

С первых же минут пахтакоровцы, подключив к атакам полузащитника Таджирова, широким диапазоном повели наступление. В течение первой четверти часа они почти беспрерывно «давили», но, как часто бывает в подобных ситуациях, мяч в ворота не шел.

Лишь на 16-й минуте мяч, наконец, влетел в ворота после простой по замыслу, но четкой по исполнению комбинации. Красивым ударом в прыжке головой счет открыл Ибрагимов, но нужно отметить и Абдураимова, который догнал уходящий за ворота мяч и навесил его на «пятачок».

Трижды сильно бьет по воротам Красницкий. Первый мяч попадает в штангу, второй — во вратаря и лишь третий достигает цели. Счет в первые 45 минут больше не менялся, хотя к концу тайма «Арарат» провел несколько опасных контратак. Во время одной из них Коваленко метров с семи попал во вратаря.

После отдыха ереванцы основательно решили уйти от поражения. Минут десять они атаковали, а затем даже сравняли один гол. Штерн «зевнул» мяч, и Симонян воспользовался любезностью. Передача Коваленко — 2:1.

Но гости в своем стремлении отыграться, зашли слишком далеко. Даже стопперы оставили ключевые позиции обороны и увлеклись атакой.

Голы, забитые на 63-й и 65-й минутах Абдураимовым и Красницким, были логическим завершением интересной борьбы, где один из соперников был классом выше. 4:1! Таких побед «Пахтакор» не знал два года. Кстати, это и крупнейший счет дня.

Р. ТУРПИЩЕВ.

Редактор
С. М. КАРАМАТОВ.

ЮМОР

— Ты слышала, Лилиан? Джейн выходит замуж за ветеринара!

— Вот чудачка-то! За старика?

— Нет, нет, ты путаешь ветеринара с ветераном. А ветеринары — это те, которые не едят мяса.

* * *

Учитель на уроке физики говорит ученикам:

— Благодаря тому, что мы познали закон земного тяготения, мы можем ходить по земле.

— А как было раньше, до того, как мы открыли этот закон?

* * *

— В детстве я мечтал стать крупным разбойником, — сказал однажды банкир Хабегерн.

— Вам повезло, — заметил присутствующий при этом юморист, — детские мечты редко осуществляются.

* * *

Контролер в поезде Париж—Ницца обращается к спокойно расположившейся в купе даме:

— Но у вас билет до Кале, а поезд — в Ниццу!

— Вот так раз! И часто ваши машинисты так ошибаются?

ЖИВАЯ ВОДА ЧУКОТКИ

Через всю Чукотку на побережье тянется цепь горячих и теплых минеральных источников. Все они расположены вдоль Охотско-Чукотского пояса вулканов.

Много легенд рассказывают местные жители о горячих родниках, бьющих из вечномерзлого грунта. Одни называют воду мертвой: не водится рыба, неприятна на вкус, плохо пахнет, не утоляет жажды. Другие прославляют ее целебные свойства.

На берегу теплой речки Мотыклейки стоит прочно срубленная избушка. Построил ее охотник в память о чудесном исцелении.

Геолога П. мучила болезнь печени. Командировка привела его на берег Мотыклейки, где он проработал около месяца, а заодно избавился от своего недуга. Рабочий геологической партии вместо воды по ошибке как-то глотнул кислоты. Произошло это недалеко от источника. Двух недель оказалось достаточно, чтобы ликвидировать тяжелый ожог. Мои знакомые успешно лечили минеральными водами экземы и болезни десен.

Чаплинские источники, расположенные на восточном побережье Чукотки, невдалеке от Полярного круга, по химическому составу воды близки к известным курортам — Мацесте, Пятигорску, Аахену.

Сейчас быстро развиваются Колыма и Чукотка. Здесь обнаружены богатые залежи полезных ископаемых, рождаются новые поселки, возникают новые шахты, рудники, золотые прииски. Появилась потребность и в местных здравницах.

Наша экспедиция уже два года исследует геотермальные источники, измеряет запасы подземного кипятка; решает, можно ли с помощью скважин увеличить его дебит, ищет под толщей мерзлоты более перспективные залежи горячей воды и пара.

Мы намерены за счет глубинного тепла отапливать жилые дома, обогревать теплицы, создавать плавательные бассейны. Это начали делать жители Охотского побережья. Внутренним теплом земли обогреваются теплицы, небольшие бальнеологические поликлиники и открытые бассейны.

Чукотка богата золотом. Однако долгие и суровые зимы сдерживают темпы промывки. Драги простаивают вмерзшими в лед. Сотрудник Ленинградского горного института Юрий Дядькин предложил оттаивать мерзлоту с помощью геотерм: пробурить две трех-четырехкилометровые скважины и соединить их в глубине. В одну скважину закачивать холодную воду, чтобы из другой поднимался наверх кипяток. С его помощью можно растапливать лед.

На Чаплинских источниках с глубины 48 метров скважина дала воду с температурой 93 градуса, в час около семи кубических метров кипятка. Вероятно, вскоре будут найдены запасы перегретого пара. Станет возможным строительство геотермальных электростанций, подобных тем, что возводят сейчас на Камчатке.

Фалик ЗАЕДИНОВ,
начальник гидрологической экспедиции Северо-восточного геологического управления.

(АПН).

ШАХМАТЫ И ЛИТЕРАТУРА

Шахматы. Это слово знакомо каждому. В развитии этой древней мудрой игры большую роль сыграла Средняя Азия, по праву считающаяся второй родиной шахмат.

С древнейших времен эта игра пленяла своим обаянием мастеров слова и была одной из тем, вдохновляющих литературное творчество во всем его многообразии.

Известный писатель и поэт Востока Фирдоуси окончил свое отромное произведение «Шах Намэ», или «Книгу царей», в котором описывается история иранских владык вплоть до 632 года. В этой эпической поэме есть легенда о появлении шахматной игры.

Ниже цитируем в сокращении песню, озаглавленную «Изготовление игры шахмат для матери царевича Талханда».

Когда же забил на дворе барабан,
Велели они, чтоб Эбен был им дан.
Квадратную сделали доску потом
Два мужа ученых и с чистым умом.

Гляди — и пехота и конница тут.
Два войска построились, в битву идут.
Все было, как в день, когда шли они в бой:
Один нападает, и медлит другой.

Вот шах посредине дружины своей,
С ним рядом наставник — всех мудрых мудрей.
Кто поле пройдет, будет славен умом,
Подобно наставнику, рядом с царем.

Кто шаха увидит на ратных путях,
Ему говорят: «Берегися, о шах».
Из клетки тут шах отступает своей,
Пока не утратит он к бегству путей.

Теснят и со всех окружают сторон.
Наставник и рух, конь, пехота и слон.
И смотрит кругом государь молодой:
Рассеянно войско, в тревоге большой.

Вода и преграды, куда не беги,
Направо, налево — повсюду враги.
Шах, мат — от лишений скончался герой,
То было веленье судьбы роковой.

И так о Талханде сказать пожелав,
Начало дал шахматам доблестный Гав.
Глядела на шахматы скорбная мать,
И хлынули слезы о сыне опять.

Так денно и нощно сидела она,
На шахматы глядя, мечтами полна.
Все мысли и думы ее — об игре,
Душою скорбит о Талханде-царе.

Кровавые слезы лила из очей,
И шахматы только утеха у ней.
Вселенная будет такою всегда:
Изменчиво счастье, приходит беда.

Окончим теперь этот долгий рассказ,
Что в древних преданьях я слышал не раз.
Доска же для шахматной мудрой игры
Осталась на память от этой поры.



— Минутку!..

— Готово!

ЧАСЫ В... ЯЙЦЕ

В одном из залов отдела истории русской культуры Государственного Эрмитажа внимание посетителей привлекает необычный экспонат, который свободно умещается на ладони.

В стеклянном футляре висит отлитое из металла яйцо. На его тупом конце циферблат со стрелками. Это часы. Стоит их только завести, как стрелки начнут свое движение. Через пятнадцать минут можно услышать бой, спустя полчаса он повторится. В третий раз бой известит, что истек час времени. В этот же момент распахнутся выточенные в яйце дверцы и откроется крошечная сцена. В ее глубине можно увидеть двух стражников с копьями. Они несут службу возле внутренних дверей, которые привалены камнем. Пройдет полминуты, и на сцене появится ангел, камень откатывается, стражники падают лицом вниз, двери открываются.

На сцену под музыку выходят женские фигурки, и начинается представление. Когда действие окончится, исполнители возвращаются на свои места и дверцы захлопываются.

Представления в яйце повторяются каждый час. Заводятся часы раз в сутки. История их создания уходит в восемнадцатое столетие. Творцом замечательных часов является гениальный изобретатель Иван Петрович Кулибин. Сын мелкого торговца мукой в Нижнем Новгороде (ныне г. Горький), он с ранних лет почувствовал влечение к технике. Больше всего его привлекали механизмы часов.

Юноша поехал в Москву, где прошел обучение у часового мастера. Вернувшись на родину, он стал принимать заказы на ремонт часов. Вначале чинил часы простые, изготовленные из медных частей, затем более сложные и даже «репетичные» — так назывались в то время часы с музыкой. Особенно любил юный техник подниматься на колокольню нижегородских церквей и подолгу рассматривать устройство башенных часов.

Однажды по городу разнесся слух о предстоящем прибытии в Нижний Новгород императрицы Екатерины II. В совершенстве изучивший часовое дело, Иван Кулибин задумал построить такие оригинальные часы, чтобы удивилась сама царица.

Так зародилась идея создания часов в яйце. Но для ее осуществления требовались материалы, инструменты, деньги, а вот их-то у изобретателя не было. Этим воспользовался богатый и ловкий нижегородский купец Костромин. Он дал Кулибину все, что нужно, но с условием, что подарок царице поднесет он сам.

Три года трудился Иван Петрович над механизмом часов. Он не только разработал конструкцию, но и сам изготовил каждую из 427 ее деталей, отлил золотые и серебряные фигуры «артистов», даже сам сочинил музыку, исполняемую во время «представления».

Получив оригинальный подарок, Екатерина II наградила не только Кулибина, но и купца Костромина. Далеко разнеслась слава об удивительных часах. О них сообщали газеты и журналы не только России, но и многих стран. Ученые писали о часах в яйце специальные исследования...

Талантливый изобретатель создал и ряд других часов, которые также вызывали немалое удивление и восхищение. Но, пожалуй, самыми интересными являются часы в яйце.

Более двухсот лет прошло со времени создания этих часов, но и до сего времени они находятся в полном порядке.

Е. ФОМИН.

НОВЫЙ УКАЗ В ДЕЙСТВИИ

Столяр мебельной фирмы «Ватан» Геннадий Тимофеевич Тимченко систематически пьянствовал, устраивал дома скандалы.

На днях он вновь напился, устроил дома дебош. Но на этот раз пьянка окончилась тем, что его арестовали на 15 суток.

Вместе с дебоширом Тимченко 15-суточное наказание отбывает Вячеслав Дмитриевич Щетинин — механик телеателье «Голубой экран». Напившись пьяным, он избил жену.

Столяр завода «Ташсельмаш» Александр Яковлевич Солуянов после очередной выпивки стал оскорблять жену и детей. Солуянов арестован на 10 суток.

ОБЪЯВЛЕНИЯ, РЕКЛАМА

ТЕАТРЫ

СЕГОДНЯ

ТЕАТР им. МУКИМИ — Жестокосердный.

ЗАВТРА

ТЕАТР им. МУКИМИ — Сын женится.

КИНО

СЕГОДНЯ

ЗИМНИЕ

Берегись автомобиля: «УЗБЕКИСТАН», «ВОСТОК», «МОСКВА» (днем и вечером), «СПУТНИК» (по нечетным часам).

6-й раунд: ДВОРЕЦ ИСКУССТВ. им. НАВОИ, «25 ЛЕТ УЗБЕКИСТАНА», «ДРУЖБА» (1, 2-й залы), «ЧАЙКА» (днем и вечером).

Человек без паспорта: «ЮЛДУЗ», им. С. РАХИМОВА (днем и вечером).

Если бы я был белым арапом: «СПУТНИК» (по четным часам).

Парижские тайны: «МИР» (днем и вечером).

Первый учитель: «ДРУЖБА» (в 6, 10 ч. вечера).

ЛЕТНИЕ

(Начало в 8 ч. 45 м., 10 ч. 30 м. вечера)

Берегись автомобиля: «ПАХТАКОР», «ФЕСТИВАЛЬ».

6-й раунд: им. НАВОИ, «ХИВА».

Пепел и алмаз: «УДАРНИК».

Новогодний пунш: «РАКЕТА».

Любовь и лиманды: «АКТЕПА».

Жаркий полдень: им. КИРОВА.

Петух: им. 9 МАЯ.

Первый учитель: им. КАФАНОВА.

Пора любви: «САЛЮТ».

Горные мстители: им. ПУШКИНА.

Тысяча и одна ночь: им. С. РАЗИНА.

ЗАВТРА

ЗИМНИЕ

Берегись автомобиля: «МОСКВА», «ВОСТОК», «УЗБЕКИСТАН» (днем и вечером), «СПУТНИК» (по четным часам).

6-й раунд: ДВОРЕЦ ИСКУССТВ, «ЧАЙКА», «ДРУЖБА» (1, 2-й залы), «25 ЛЕТ УЗБЕКИСТАНА» (днем и вечером), «СПУТНИК» (по нечетным часам), им. НАВОИ (в 10, 11 ч. 40 м. утра, 1 ч. 30 м., 3 ч. 20 м. дня).

Первый учитель: «ДРУЖБА» (в 6, 10 ч. вечера), им. С. РАХИМОВА (в 5 ч. дня, 9 ч. вечера).

Если бы я был белым арапом: «МИР» (днем и вечером), «СПУТНИК» (в 10 ч. вечера).

Снова живой (в 5 ч. дня, 7 ч. 30 м. вечера, 2 серии). **Коллеги** (в 10 ч. вечера): им. НАВОИ.

Человек без паспорта (в 10, 11 ч. 30 м. утра, 1 ч. дня, 7 ч. вечера). **Однажды ранней осенью** (в 3 ч. дня): им. С. РАХИМОВА.

Герой поневоле: «ЮЛДУЗ» (днем и вечером).

ЛЕТНИЕ

(Начало в 8 ч. 45 м., 10 ч. 30 м. вечера)

6-й раунд: им. НАВОИ, «ХИВА».

Штрафной удар: «ПАХТАКОР».

Снова живой: им. 9 МАЯ.

Берегись автомобиля: «ФЕСТИВАЛЬ».

Первый учитель: им. КАФАНОВА.

Совесть: «САЛЮТ».

Трактористы: «УДАРНИК».

Алешкина охота: «РАКЕТА».

Герой поневоле: «АКТЕПА».

Каролина Ржевская: им. С. РАЗИНА.

Жаркий полдень: им. КИРОВА.

К СВЕДЕНИЮ РУКОВОДИТЕЛЕЙ ПРЕДПРИЯТИЙ, УЧРЕЖДЕНИЙ И ГРАЖДАН!

ОТКРЫТ ПРИЕМ ОБЪЯВЛЕНИЙ В ВЕЧЕРНИЕ ГАЗЕТЫ

„Ташкент окшоми"

(на узбекском языке).

„ВЕЧЕРНИЙ ТАШКЕНТ"

(на русском языке).

Обращаться: г. Ташкент, ул. «Правды Востока», 26. Объединенное издательство ЦК Компартии Узбекистана, третий этаж, комн. 41, с 2 до 4 ч. дня, кроме воскресенья.

ПРИГЛАШАЮТСЯ НА РАБОТУ:

ОБЪЕДИНЕННЫМ ИЗДАТЕЛЬСТВОМ

стереотиперы, верстальщики, линотописты, печатники, резчики, ученики, электромонтеры, шоферы, уборщицы, машинистка.

Обращаться: г. Ташкент, ул. «Правды Востока», 26, 2-й этаж, отдел кадров.

ТАШКЕНТСКИМ ОБЪЕДИНЕННЫМ АВИАПОДРАЗДЕЛЕНИЕМ УЗБЕКСГОГО УПРАВЛЕНИЯ ГРАЖДАНСКОЙ АВИАЦИИ

авиатехники, авиамеханики, шоферы, слесари, комплектовщики, техники связи, аккумуляторщики, токари, сторожа, уборщицы производственных помещений, медсестры, санитарки, подсобные рабочие, грузчики, бухгалтеры, бухгалтеры-ревизоры.

ОБРАЩАТЬСЯ: г. Ташкент, Аэропорт, отдел кадров, с 2 ч. дня.

НАШ АДРЕС: город Ташкент, улица Кирова, 22.

ТЕЛЕФОНЫ ОТДЕЛОВ РЕДАКЦИИ: коммутатор от 83-02-49 до 83-02-58. Дополнительные: секретариат и отдел иллюстраций — 5-62; отдел партийных, советских и профсоюзных организаций — 3-75; отдел промышленности, строительства и городского хозяйства — 3-66; отдел литературы, искусства и культуры — 3-76; отдел науки, вузов и школ — 3-76; отдел физкультуры и спорта — 3-79; отдел информации — 3-79 (городской 83-65-57); отдел писем и массовой работы — 3-79.

Типография объединенного издательства ЦК Компартии Узбекистана, г. Ташкент.

2786. Р-06718 Заказ № 1627.