Пролетарии всех стран, соединяйтесь!

Вечерний Ташкент

Год издания 1-й
№ 55
ПЯТНИЦА,
2 СЕНТЯБРЯ 1966 г.
Цена 2 коп.

ОРГАН ТАШКЕНТСКОГО ГОРКОМА КП УЗБЕКИСТАНА И ТАШГОРСОВЕТА

Открыта выставка

МОСКВА, 1 сентября. (Корр. ТАСС). В парке культуры и отдыха «Сокольники» сегодня открылась международная выставка средств механизации инженерно-технических и административно-управленческих работ — «Интероргтехника-66». В двадцати павильонах свою продукцию демонстрируют около тысячи фирм из восемнадцати стран.

К собравшимся с речью обратился К. Т. Мазуров.

ГЛАВНАЯ ЗАДАЧА ДНЯ

Х. АСАМОВ, председатель исполкома Ташгорсовета

Вот уже четыре месяца, как Ташкент живет в необычно трудных условиях, вызванных землетрясением. Стихийное бедствие нанесло значительный урон городу. Повреждено и разрушено большое количество жилых домов, производственных и административных зданий, культурно-бытовых и коммунальных объектов, торговых точек, школ, медицинских и детских дошкольных учреждений.

Подземные толчки не сломили мужества населения города. Его сознательность и организованность, коллективизм и гуманизм проявились в эти тяжелые дни со всей полнотой.

Ташкентцы ни одной минуты не чувствовали себя одинокими. ЦК КПСС и Совет Министров СССР приняли постановления об оказании помощи столице Узбекистана в восстановлении, реконструкции и строительстве нового Ташкента. Вся страна пришла к нам на помощь. В город самолетами сразу же были доставлены палатки, пошли эшелоны со строительными материалами, механизмами, стали прибывать строители из всех братских республик. Повсеместно начался сбор средств в фонд помощи Ташкенту. Широким фронтом развернулись работы по ликвидации последствий землетрясения.

Уже сейчас более 43 тысяч семей, оставшихся без крова, обеспечены жильем, свыше 4,5 тысячи семей выехало в города братских республик и области Узбекистана, 6 тысяч семей получили земельные участки на массивах колхоза «Октябрь», совхоза имени XXI партсъезда для индивидуального жилищного строительства.

Особой благодарности заслуживает патриотический почин многих ташкентцев, которые взяли на уплотнение свыше 9 тысяч семей. Ведь только одна семья Курбана-ата Бекмухамедова взяла к себе на уплотнение девушек-студенток, общежитие которых было передано под жилье пострадавшим семьям.

Большая забота проявлена о детях. Около 30 тысяч школьников отдохнули в лучших пионерских лагерях братских республик. Здравницы, дома отдыха Узбекистана были предоставлены детям столицы республики. Всего за лето отдохнуло 197 тысяч пионеров и школьников.

Благодаря огромной помощи ЦК Компартии Узбекистана, Правительства республики, самоотверженному труду строителей, большой организаторской работе партийных и советских органов, при активном участии общественности нам удалось в подавляющем большинстве школ своевременно провести ремонтно-восстановительные работы. Новый учебный год начался организованно.

Теплое слово хочется сказать в адрес наших медиков. Они выдержали трудный экзамен. За короткий срок больницы и клиники были переведены из аварийных помещений. Во вновь переданных под больницы зданиях развернуто более 3 тысяч коек.

В городе налажена торговля и бытовое обслуживание населения. Взамен разрушенных торговых точек открыто свыше 500 ларьков и павильонов, ярмарка на улице Навои.

Восстановлено и нормально функционируют большинство коммунальных предприятий. Построено 18 километров дорог, новые трамвайные и троллейбусные линии.

Таковы первые, некоторые итоги борьбы за ликвидацию последствий землетрясения.

Сделано немало. Но впереди еще много нерешенных задач. Необходимо обеспечить жильем до наступления холодов все семьи, оставшиеся без крова, подготовить площадки для строительства жилья на ближайшие годы, решить вопросы, связанные с подготовкой городского хозяйства к работе в зимних условиях.

Эти вопросы и были обсуждены недавно на сессии городского Совета депутатов трудящихся.

Строительство жилья и восстановление существующего жилого фонда являются самой острой проблемой сегодняшнего дня. К ноябрю необходимо завершить восстановление 40 тысяч квартир. На 1 сентября отремонтированы 20336 квартир.

С опережением графика выполняют восстановительные работы строители Среднеазиатской железной дороги, Министерства энергетики и электрификации, предприятия машиностроительной промышленности, городского ремонтно-строительного треста и ряда других. Сдаваемые этими организациями многие объекты принимаются с хорошей оценкой и вызывают благодарность трудящихся.

Вместе с тем, ряд организаций города крайне медленно ведет ремонтные работы жилых зданий. Среди них такие крупные предприятия, как текстильный комбинат, завод «Ташсельмаш», комбинат «Узбекканво», и другие. Медленно ведется и восстановление многоэтажных жилых домов.

Главным источником обеспечения жильем оставшихся без крова семей является строительство новых домов. Москвичи, ленинградцы, украинцы и представители других братских республик высокими темпами возводят жилье на Чиланзаре. До конца года они сдадут в эксплуатацию более 200 тысяч квадратных метров жилья.

Еще недавно мы видели первый город — спутник Ташкента — Сергели в чертежах и проектах. А сейчас строители-воины там уже возвели целые кварталы. Вскоре тысячи ташкентцев справят там новоселье.

Помощь братских республик огромна. Но хотелось бы особо подчеркнуть, что основные объемы работ по восстановлению и строительству города предстоит выполнить строительным организациям Ташкента. За последнее время строительные тресты и управления Главташкентстроя несколько ускорили темпы, но план строительно-монтажных работ ими не выполняется.

На дворе еще лето, стоят теплые, погожие дни. Но зима не за горами. И если сейчас семьи, дома которых оказались разрушенными, могут жить в палатках и как-то мириться с трудностями, то в осенне-зимний период проблема жилья и отопления помещений станет, как никогда, острой.

Строительным организациям города необходимо принять все меры к завершению строительства, восстановлению и сдаче в эксплуатацию жилых, коммунальных и других объектов, предусмотренных планом 1966 года в сроки, определенные правительством республики.

Большие работы предстоит осуществлять на массивах индивидуального строительства. Здесь необходимо в ближайшее время закончить прокладку внутриквартальных дорог, строительство водопровода, провести электричество, организовать торговлю, общественное питание. Нельзя забывать, что с наступлением ненастья решение этих вопросов будет осложнено.

Другим, не менее важным делом, является подготовка площадок для дальнейшего строи-

(ОКОНЧАНИЕ на 2-й стр).

ИНФОРМАЦИЯ ДНЯ

Машины — труженикам села

Сегодня в кабинете директора завода «Ташсельмаш» М. К. Мусина было необычно шумно. Подводился итог сдачи хлопкоуборочных машин за прошедший месяц.

509 и 22. Эти цифры фигурировали во всех документах, что были под рукой руководителя предприятия. Первая цифра обозначает, что столько хлопкоуборочных агрегатов сошло с конвейера за весь месяц. А вторая — за последний день августа.

— Сейчас, когда основной упор в сельском хозяйстве делается на технику, — рассказывает М. К. Мусин,—мы направляем все усилия на то, чтобы как можно больше выпустить машин. Освоили и приступили к сборке новых четырехрядных агрегатов марок «14—ХВ» и «17-ХВ». Всего за истекший месяц собрано 320.

Особенно хорошо трудятся на сборке слесари В. Литвинов, Н. Калимуллин; Е. Фокин, бригада маляров П. Коряки. Ее дневная выработка— 120—130 процентов.

Охотники за зеленым изобилием

Из Ташкента выехала научная экспедиция, которая должна собрать со всех областей республики образцы овощных растений, выведенных народными селекционерами, малоизвестные науке.

Экспедиция организована Научно-исследовательским институтом овоще-бахчевых культур и картофеля Министерства сельского хозяйства Узбекской ССР. В составе ее — селекционеры, семеноводы, агрохимики, специалисты по защите растений.

Начальник экспедиции, кандидат сельскохозяйственных наук Н. С. Бакурас нашему корреспонденту рассказал:

— На весь мир знамениты юсуповские помидоры. А ведь создатель этого сорта — не профессионал-селекционер, а колхозный опытник Карим Юсупов. Высокоурожайный сорт картофеля «Абидов-2» вывел тоже не профессионал, а колхозник Али Абидов.

Во всех областях республики есть свои юсуповы и абидовы. Путем непрерывного отбора они создали ценнейшие сорта овощных растений, которые пока, к сожалению, известны лишь в пределах одного кишлака и реже — района.

Экспедиция начнет свою работу в Ферганской долине — и не случайно: именно здесь, по предварительным данным, находится родина лучших в мире сладких луков, многие сорта которых еще пребывают в неизвестности.

Экспедиция изучит опыт народных умельцев-селекционеров, сделает этот опыт достоянием всех овощеводов.



Михаил Федорович Бахаткин — маляр стройтреста № 8. Работая в комплексной бригаде, он ежедневно перевыполняет задания. За 20 дней оштукатурил 300 квадратных метров. Бригада маляров дала слово подготовить школу № 91 Фрунзенского района к началу учебных занятий. Слово свое она сдержала.

Фото Н. Медведева.

Приглашение на премьеру

Сегодня 47-й раз гостеприимно раскрывает двери Узбекский Государственный Академический театр драмы имени Хамзы.

Свой новый сезон актеры театра начинают пьесой узбекского народного поэта и драматурга Уйгуна «Парвона».

Этот спектакль первыми увидели зрители Сурхандарьинской, Кашкадарьинской областей и Ферганской долины, куда театр выезжал на гастроли. Спектакль «Парвона», поставленный режиссером Шарафом Каюмовым, был тепло принят зрителями. В спектакле занято много любимых популярных актеров. Среди них: народные артистки УзССР Т. Султанова и И. Балтаева, заслуженные артисты УзССР Дж. Таджиев, Ирода Алиева, Р. Ахмедова, А. Юнусов и другие.

В поездке по областям республики артисты театра давали спектакли в колхозах, на предприятиях, проводили творческие встречи с молодежью. Много внимания было уделено работе с местными драматическими и народными театрами. Везде, куда бы ни приезжали актеры Ташкента, они всегда были желанными и добрыми гостями.

В этом сезоне ташкентским зрителям театр имени Хамзы покажет следующие спектакли: «Последняя жертва» Н. Островского, «Царь Эдип» Софокла, «Эзоп» Фигейредо, «Монсерро» Э. Рабласа, «Два веронца» Шекспира.

Постоянно будут идти спектакли, составляющие «золотой фонд» театра: «Навои», «Мирзо Улугбек», «Гамлет», «Священная кровь», «Кровавый мираж», «Король Лир».

В нынешнем сезоне театр справит новоселье. Новое театральное здание расположится недалеко от Комсомольской площади, на улице Навои.

Лекции международников

Группа лекторов-международников городской организации общества «Знание» побывала у воинов-строителей. Лекторы А. Г. Замостяный, К. Н. Коваленко, С. Мухаметшин, И. Н. Богданов и В. М. Смирнов дали исчерпывающие ответы на вопросы внешней политики СССР, событий в Юго-Восточной Азии, в Южной Америке и в других странах.

В августе лекторы-международники городского общества «Знание» провели у строителей Ташкента более 20 вечеров вопросов и ответов.

Ремонт закончен

Сегодня закончился ремонт здания-кордуса (около 20 помещений) по улице Самаркандской, 40, где работу вел состав военнослужащих, приехавших на помощь к ташкентцам.

— За четыре месяца работы, — говорит старший сержант Муйдинов Эркин. — наш состав отремонтировал 8 двухэтажных и 2 одноэтажных зданий. Ребята дисциплинированные и трудолюбивые. Особенно отличились в этом электрик рядовой Красков В., плотник Аселмаев С. и штукатур Рузикулов А.

Утренние газеты сообщают

△ По случаю 21-й годовщины образования Демократической Республики Вьетнам Генеральный секретарь ЦК КПСС Л. И. Брежнев, Председатель Президиума Верховного Совета СССР Н. В. Подгорный, Председатель Совета Министров СССР А. Н. Косыгин направили Председателю Центрального Комитета Партии трудящихся Вьетнама, Президенту Демократической Республики Вьетнам Хо Ши Мину, Первому секретарю ЦК ПТВ Ле Зуану, Председателю Постоянного комитета Национального собрания ДРВ Чыонг Тиню, Премьер-Министру ДРВ Фам Ван Донгу поздравительную телеграмму, в которой от имени всего советского народа горячо поздравляют братский вьетнамский народ с 21-й годовщиной образования Демократической Республики Вьетнам, первого социалистического государства в Юго-Восточной Азии.

△ Ташкент торжественно отметил 21-ю годовщину провозглашения Демократической Республики Вьетнам. По случаю знаменательной даты в зале заседаний президиума Академии наук Узбекистана 1 сентября состоялось собрание общественности города.

ПОГОДА

В ближайшее время по Ташкенту ожидается небольшая облачность, без осадков.

Температура ночью — 10—12, завтра днем — 24—26 градусов.

К 800-летию Шота Руставели

По решению Всемирного Совета Мира в сентябре этого года будет отмечаться 800-летие со дня рождения великого грузинского поэта и мыслителя Шота Руставели. В честь знаменательной даты Министерство связи СССР выпустило серию почтовых марок.

На одной из красочных миниатюр дан портрет Шота Руставели, на двух других марках — иллюстрации к поэме «Витязь в тигровой шкуре». Эти же иллюстрации и памятник Шота Руставели изображены на блоке — знаке почтовой оплаты достоинством в 50 копеек.

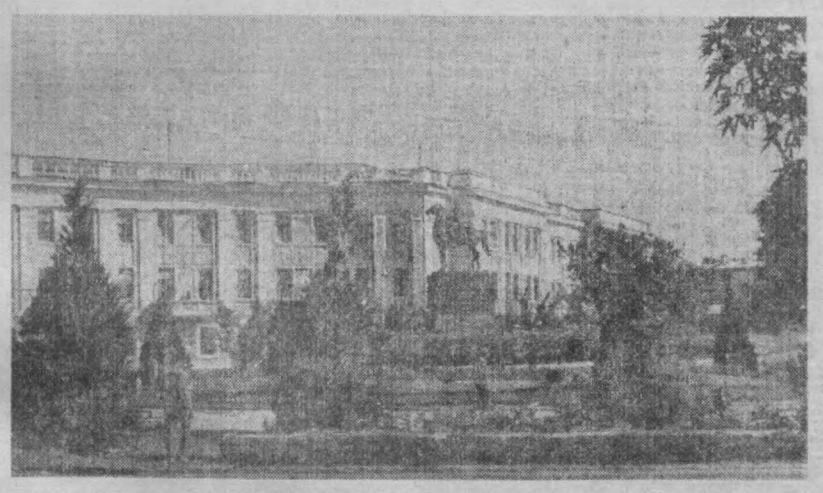

ПЛОЩАДЬ ИМ. ФРУНЗЕ В ТАШКЕНТЕ.



Напряженно в эти дни работает станция Ташкент-пассажирская. Пример в труде показывает слесарь редукторного отделения Ташкентского пассажирского вагонного депо Среднеазиатской железной дороги И. В. Горбатов.

Фото М. Утемишева.

Распахнулись двери

Приветливо распахнулись двери учебных классов в ташкентском хореографическом училище. 320 учащихся в тренировочных костюмах вошли в чистые просторные классы. Полились мелодии Чайковского, Рахманинова, Брамса...

Вчера встали к тренировочному станку те, кто уже не первый год продолжает овладевать одним из самых сложных видов искусства — искусством классического танца, и те, для кого первый урок стал началом сложного, но всегда интересного пути балетного артиста.

В этом году в училище принято восемьдесят человек, из которых около шестидесяти детей местной национальности. Большинство из них прибыло из Самарканда, Коканда, Маргилана и других городов Узбекистана.

Руководство училища позаботилось о том, чтобы ни на один день не задержать начало занятий. Здание хорошо отремонтировано, проведен ремонт и в интернате, где живут воспитанники.

СООБЩАЕТ СЕЙСМИЧЕСКАЯ СТАНЦИЯ «ТАШКЕНТ»

ВЧЕРА В 20 ЧАСОВ 25 МИНУТ ПРИБОРЫ СЕЙСМОСТАНЦИИ ЗАРЕГИСТРИРОВАЛИ ТОЛЧОК СИЛОЙ В 3 БАЛЛА.

СЕГОДНЯ НОЧЬЮ И УТРОМ КОЛЕБАНИЯ ПОЧВЫ НЕ ОТМЕЧЕНЫ.

ГОЛОС ПЛАНЕТЫ

ПАРИЖ

Опасаются за свою жизнь

Всем американским военнослужащим и гражданским лицам временно запрещено появляться на улицах южновьетнамского города Вьенхоа, — сообщает корреспондент агентства Франс Пресс из Сайгона. Это решение военных властей вызвано опасением за жизнь американцев в связи с угрозой нападения южновьетнамских партизан. В городе Вьенхоа, расположенном всего в 30 километрах от Сайгона, находится крупная американская военная база.

Полицейский террор в Сайгоне

Марионеточные власти Сайгона пытаются путем жестокого полицейского террора заглушить голоса протеста против разыгрываемого военной хунтой фарса с выборами в так называемое Учредительное собрание. На днях они отдали полиции приказ стрелять в каждого, кто ведет публичную агитацию против выборов, намеченных на 11 сентября. Как сообщает корреспондент агентства Рейтер из Сайгона, 30 августа полицейские застрелили там очередью из автомата человека, сорвавшего плакат с призывом к населению принять участие в выборах.

НЬЮ-ЙОРК

Нужны дела, а не слова

Газета «Сент-Луис пост-диспэтч» в редакционной статье подвергает критике недавнее выступление президента США в Андахо-Фолс и призывает Джонсона практическими действиями и делами подкрепить высказанные им пожелания относительно прекращения холодной войны и улучшения американо-советских отношений.

«Джонсону, — подчеркивает газета, — не нужно ничего говорить, ему нужно что-то предпринять».

«Ведь именно США, — продолжает «Сент-Луис пост-диспэтч», — своей политикой эскалации во Вьетнаме обостряют холодную войну. Единственно, что нужно сделать Джонсону, — это представить доказательства того, что он не бросает слов на ветер».

В противном случае, отмечает газета, «русские, очевидно, сочтут его предложения пустыми словами, каковыми они и являются, если не подкрепляются конкретными действиями. И даже как слова, они не очень-то убедительны, ибо прозвучали сразу после выступления государственного секретаря Раска».

Свободу и мир Вьетнаму!

ГДР

БЕРЛИН. Депутаты народной палаты ГДР единодушно приняли заявление в связи с обращением президента Демократической Республики Вьетнам Хо Ши Мина от 17 июля и заявлением комиссии Национального собрания ДРВ об агрессии США.

От имени населения Германской Демократической Республики народная палата заявляет протест против варварских бомбардировок густонаселенных районов ДРВ и освобожденных районов Южного Вьетнама. Она решительно осуждает применение чудовищных средств массового уничтожения — газов, напалма и других отравляющих веществ против женщин, детей, стариков.

По случаю Дня защиты мира Совет мира ГДР направил комитетам защиты мира Южного Вьетнама и ДРВ приветственные послания. В этих посланиях говорится, что население Германской Демократической Республики сделает все необходимое, чтобы усилить помощь и поддержку вьетнамскому народу в его борьбе за свободу и независимость.

В Берлине состоялся митинг по случаю 21-й годовщины образования ДРВ.

Выступая на митинге, член Политбюро ЦК СЕПГ Курт Хагер потребовал прекращения агрессии США во Вьетнаме, вывода американских войск и войск их союзников и немедленного восстановления мира во Вьетнаме.

ПОЛЬША

ВАРШАВА. Польский комитет солидарности с народом Азии и Африки опубликовал заявление, в котором полностью поддерживает справедливую борьбу вьетнамского народа с американской агрессией и выражает глубокое возмущение и категорический протест в связи со зверскими бомбардировками американскими самолетами территории Вьетнама, убийством безоружного мирного населения, разрушением жилищ и уничтожением урожая.

ФРАНЦИЯ

ПАРИЖ. Во Франции ширится движение солидарности с вьетнамским народом. Многочисленные демонстрации и митинги вновь проходили во многих городах страны. Под лозунгами «Свободу и мир Вьетнаму», «Джонсон — убийца» прошла демонстрация работников парижского аэродрома Орли, в которой приняли участие и многие пассажиры. В распространенных листовках демонстранты призывали оказать полную поддержку вьетнамским патриотам и требовали прекращения агрессивных мер.

Одночасовую забастовку солидарности провели трудящиеся металлообрабатывающего завода в городе Бильрюп (департамент Мерт и Мозель).

Более 6 тысяч франков собрали в помощь вьетнамским патриотам трудящиеся города Па-Де-Кале. Они направили также петицию протеста в адрес посольства США в Париже, подписанную почти 14 тысячами жителей города.

ОАР

КАИР. Всеобщая федерация профсоюзов ГДР, Федерация палестинских рабочих и профсоюз сельскохозяйственных рабочих ОАР внесли по 150 египетских фунтов в фонд солидарности с вьетнамским народом, борющимся за свою свободу и независимость. Об этом заявил секретарь Федерации палестинских рабочих Хосни Салех.

Оружием слова

Слово писателя, затронувшее миллионы сердец, может стать материальной силой, заставить молчать даже пушки. Эту мысль высказывали многие ораторы на закончившемся в Баку расширенном заседании Советского комитета по связям с писателями стран Азии и Африки.

Бомбардировки Демократической Республики Вьетнам должны быть немедленно прекращены, американским войскам следует убраться из Вьетнама, вьетнамский народ должен сам решать свою судьбу — таково единодушное мнение представителей всех национальных литератур СССР, писателей из зарубежных стран, выступивших на заседании в Баку.

Внимательно слушали собравшиеся речи татарского писателя Гумера Баширова, финского прозаика и драматурга Олави Линнуса, грузинского поэта Иосифа Нонешвили, турецкого писателя Азиза Несина, главного редактора журнала «Иностранная литература» Бориса Рюрикова, японского прозаика Кобо Абэ, редактора журнала «Дружба народов» Сергея Баруздина и других.

На заключительном заседании было заслушано сообщение ответственного секретаря Советского комитета по связям с писателями стран Азии и Африки К. А. Чугунова об итогах чрезвычайной сессии Постоянного Бюро писателей стран Азии и Африки в Каире (июнь 1966 г.).

Участники заседания приняли заявление, в котором от имени советских литераторов гневно протестуют против американской агрессии во Вьетнаме, выражают солидарность с героическим вьетнамским народом.

Принято также обращение к писателям стран Азии и Африки.

ВОССТАНОВЛЕНИЕ СТОЛИЦЫ: ПРОЕКТЫ И СВЕРШЕНИЯ

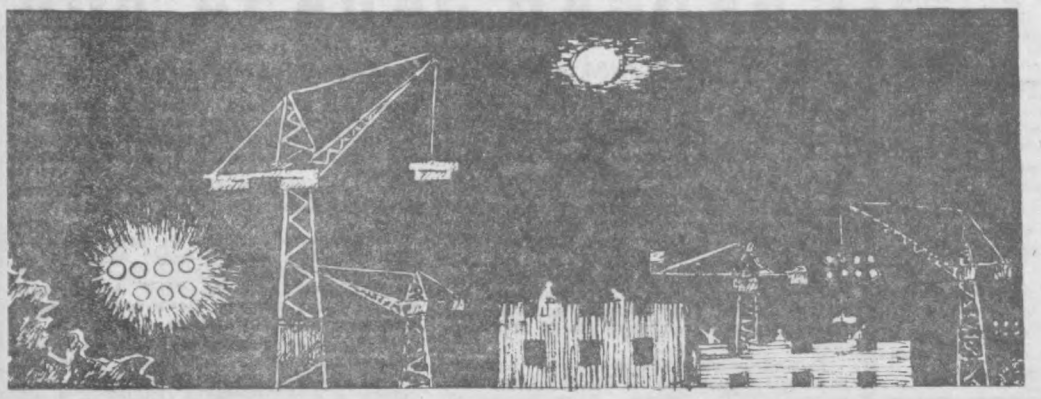

НОЧНОЙ ЧИЛАНЗАР.

Рис. Л. Недорез.

ГЛАВНАЯ ЗАДАЧА ДНЯ

(ОКОНЧАНИЕ. Начало на 1-й стр.).

тельства жилья. В течение пяти лет запланировано построить около 6 миллионов квадратных метров жилой площади, десятки школ, детских дошкольных и внешкольных учреждений, больниц, коммунальных предприятий, административных зданий.

Уже рассмотрен и одобрен план застройки центральной части города. Здесь будут воздвигнуты новые современные дома, жилые кварталы, объекты культурно-бытового назначения силами строителей РСФСР, Москвы, Ленинграда, Украины и других городов Союза. В связи с этим перед главным архитектурно-планировочным управлением, институтом «Ташгипрогор», главным управлением капитального строительства стоят большие задачи. Необходимо в ближайшие два месяца обеспечить отвод и отчуждение участков под застройку, а также выдачу проектно-сметной документации на полный объем капитального строительства в 1967 году.

Восстановление жилого фонда самым теснейшим образом связано с подготовкой всего городского хозяйства — тепловых, водопроводных сетей, объектов общественного питания, транспорта и связи — к зиме.

Однако «Узтеплосеть», исполкомы райсоветов, а также дирекция объединенных котельных Министерства коммунального хозяйства УзССР эти работы по-настоящему не развернули. Из 57 котельных в жилых массивах к 1 сентября было отремонтировано всего 28. Плохо обстоит дело с подготовкой систем отопления и теплотрасс в Кировском, Ленинском, Куйбышевском и Фрунзенском районах.

Важное значение в современных условиях приобретает и подготовка торговых объектов к зиме. Нам предстоит завершить восстановление 350 магазинов, построить промтоварную ярмарку по ул. Каблукова и ряд навесов для продажи фруктов, овощей и бахчевых культур. Уже сейчас пора решать вопросы, связанные с заготовкой овощей и фруктов на зиму, снабжением строителей, прибывших из братских республик.

В этом году несколько усложняется работа городского транспорта. После землетрясения произошли значительные перемещения потока пассажиров. Часть населения переселилась из центра в новые жилые районы города, еще не охваченные транспортной сетью. И сейчас ускоренными темпами ведутся работы по строительству трамвайных и троллейбусных линий, в частности к улице Высоковольтной и вновь застраиваемым кварталам на юго-западе Чиланзара.

У Советов депутатов трудящихся сейчас, как никогда, много дел. Исполкомы райсоветов разработали мероприятия по подготовке к работе в осенне-зимних условиях всех звеньев городского хозяйства, выполнение которых зависит от четкого контроля за их осуществлением, от деятельности депутатов, махаллинских комиссий, общественности, всего населения города.

Местные Советы депутатов трудящихся сделают все необходимое для того, чтобы до конца выполнить Постановления ЦК КПСС и Совета Министров СССР, ЦК КП Узбекистана, правительства республики по быстрейшей ликвидации последствий землетрясения, обеспечат жильем до наступления холодов все семьи, проведут всестороннюю подготовку всего городского хозяйства к работе в зимних условиях.

СВЕРХ ПЛАНА

Хорошо трудятся рантовщик седьмого цеха Фаттах Исмаилов, прессовщик Махмуд Юсупов и затяжчик Игорь Кавриметов из третьего цеха Ташкентской обувной фабрики № 1. Таких, как они, на предприятии сотни. 103,7 процента по натуре и 103,7 процента по залу — вот итог работы за восемь месяцев текущего года. 120 000 пар обуви сверх плана изготовили на фабрике за этот период.

В ДАР ВЬЕТНАМСКИМ ШКОЛЬНИКАМ

БЕЛЬЦЫ (Молдавская ССР). Подарки детям героического Вьетнама отправили студенты Бельцкого педагогического института. По инициативе активистов организованного в вузе клуба интернациональной дружбы создан фонд помощи школьникам братской страны. Для вьетнамских детей приобретены ученические принадлежности. В фонд отчислена часть денег, заработанных студентами летом в целинных совхозах Казахстана.

ТРАДИЦИЯ НЕ ПАРУШЕНА

В 137-й школе установилась добрая традиция. Утром 1 сентября по обыкновению во дворе выстраиваются дети. И первоклассникам вручают сувениры.

Не нарушился этот обычай и теперь. Верно, двор захламлен — здесь лежат холмы кирпича, песка, мусора. Но сегодня торжественная линейка состоялась в вестибюле школы. На открытие нового учебного года с цветами пришли старшеклассники. И самые пышные и свежие букеты преподнесли строителям. Десятиклассница Люся Гафт обратилась к ним со словами благодарности.

Право же, рабочие СУ-52 треста № 9 вместе с воинами в последние дни сделали почти невозможное. Школа эта сильно пострадала от землетрясения, корпус пришлось укреплять специальной арматурой. Объем ремонтно-восстановительных работ был велик, а строки, к слову, недопустимо долго раскачивались. И лишь за последние три недели до начала учебного года предприняли затяжной штурм, работали в три смены.

— Но не беда, — говорит директор школы В. И. Афанасьева, — что не успели покрасить полы и двери. Сами сделаем. Все силы бросили на помощь соседям.

Речь идет о школе № 8. Здесь сегодня распахнулись двери только в шести классах. На втором этаже, однако, ремонт не завершен. Не готовы также слесарная и столярная мастерские. И завучу Д. Ахангараевой пришлось внести коррективы в расписание уроков — в явление. Главное — старших классах труда пока не будет.

Но это временное занятия начались, школа восстановлена, дети сели за парты.



В возведении жилых домов для ташкентцев принимает участие электросварщица Главалмаатастроя Зинаида Риске.

Фото Л. Глауберзона.

Васил ДРАГАНОВ,
болгарский журналист.

СОВЕТСКИЙ ПЕРЕДОВОЙ ОПЫТ — ОРИЕНТИР ДЛЯ БОЛГАРСКОЙ МОЛОДЕЖИ

Опыт советских новаторов производства всегда был ориентиром для коллективов молодой болгарской промышленности. В этом отношении наша молодежь подает пример. Она проявляет подчеркнутый интерес к советским достижениям и новым начинаниям. В прошлом году на софийских предприятиях широко применялся почин производственников Саратовской области, направленный на выпуск продукции без брака. Электротехнический завод имени Георгия Костова организовал встречу директоров, партийных, комсомольских и профсоюзных руководителей софийских предприятий. В центре разговоров стояла «саратовская» тема — участники встречи обсуждали недостатки своей продукции. Комсомольцы дали на ней слово применить опыт советских товарищей и организовать специальную выставку, показав на ней свои лучшие достижения.

Другой областью, в которой софийские комсомольцы широко пользуются советским опытом, является воспитание молодых рабочих в духе революционных рабочих традиций. На предприятиях свято чтят заветы Димитра Благоева и Георгия Димитрова, десятков партийных деятелей. Перенимая опыт советских друзей, болгарская молодежь выступила с инициативой патриотического воспитания в духе славных традиций. В этом отношении особенных успехов добилась молодежь паровозо - вагоноремонтного завода имени Георгия Димитрова, фабрики «Фанера-паркет», где когда-то работал секретарь ЦК комсомола Александр Димитров, и других предприятий, носящих имена Йорданки Николовой, Адальберта Антонова-Мальчика, Лиляны Димитровой — комсомольских руководителей, погибших в борьбе с фашизмом.

Радушный прием у молодежи столицы встретил советский почин объявления конкурсов по определенным профессиям. У нас уже стало традицией изучать опыт лучших производственников. Но если раньше этот опыт становился достоянием какой-либо бригады, участка, цеха, то теперь софийские комсомольцы пошли дальше. Цель объявляемых конкурсов на звание лучшего токаря, фрезеровщика, шлифовальщика, штукатура, ткача, прядильщика и т. д. — не просто борьба за это звание, а поиски такого передовика, который всем своим ведением заслуживает быть примером для всех. Молодежное творчество родило здесь новые начинания. Так, на Кремиковском металлургическом комбинате перешли к конкурсам на специальные темы, например, такие, как «Кто лучше всего знает машины?». Подобный конкурс требует высокой технической культуры. На некоторых металлообрабатывающих предприятиях советы молодых специалистов организовали викторины, тесно связанные с производственной деятельностью. На заводе сильноточной электроаппаратуры имени Васила Коларова, прядильной фабрике «Болгария», заводе металлорежущих станков викторины дали замечательные результаты: намного увеличилось число читателей технических библиотек, выросли интересы рабочих.

Движение за коммунистический труд, являющееся продолжением социалистического соревнования и его высшей формой и зародившееся среди советских рабочих, получило широкое распространение и в Болгарии. Однако после первых шагов наступил известный застой. Мощный толчок в деле преодоления недостатков дал советский опыт и особенно тезисные разработки вопросов коммунистического воспитания. Широкую популярность приобрели законы рабочей чести, находящиеся в тесном единстве с нормами морального кодекса строителя коммунизма. И тут примером послужил опыт Ленинского комсомола. Молодые работницы хлопкопрядильной фабрики имени Эрнста Тельмана подробно изучили жизнь и дело этого выдающегося руководителя немецкого и международного рабочего движения. Претворяя в жизнь его принципы и моральные требования, они поставили перед собой цель быть тельмановцами на производстве и в жизни. Разрабатывая законы рабочей чести, молодые производственники завода имени Васила Коларова изучили дело этого замечательного сына болгарского народа и решили быть коларовцами в своих трудовых буднях, достойными пионерами сильноточной промышленности Болгарии. Так поступили и машиностроители завода холодильников имени Антона Иванова, и молодые текстильщицы фабрики «Пролетарий», и комсомольцы ТЭС имени Трайчо Костова. Сейчас во всей комсомольской организации Софии ведется разговор о нормах морального кодекса, идет обмен опытом, намечаются новые задачи.

По примеру советских комсомольцев в Болгарии зарождается движение за дружбу молодых рабочих с военнослужащими, за воспитание комсомольских трудовых коллективов в духе патриотизма. Устраиваются встречи военнослужащих с юношами и девушками, работающими на производстве, организуются совместные летние лагери, кружки, экскурсии и другие культурные мероприятия, которые способствуют укреплению дружбы рабочих коллективов и воинских подразделений.

ГОСУДАРСТВЕННЫЙ БЮДЖЕТ — ЗАКОН

Исполнительный комитет Ташкентского городского Совета депутатов трудящихся обсудил вопрос об исполнении бюджета города за первое полугодие 1966 года и мероприятиях по выполнению плана III квартала.

Исполком отметил, что бюджет города за первое полугодие 1966 года выполнен по доходам в сумме 69233 тысячи рублей, или на 100 процентов, и по расходам в сумме 71071 тысяча рублей, или на 89,5 процента к уточненному полугодовому плану.

Из 20 планируемых отраслевых источников по налогам с оборота не обеспечено выполнение по 8 отраслям, в результате не поступило в бюджет 8 миллионов 95 тысяч рублей налога с оборота.

Неполное поступление налога с оборота произошло по вине торгующих организаций, не освоивших выделенные им товарные фонды. Так, например, за I-е полугодие 1966 года Ленинский райпищеторг не выбрал фонды сахара — 340 тонн, кондитерских изделий — 128 тонн, масла растительного — 92 тонны.

Такое же положение в Куйбышевском, Кировском, Фрунзенском, Октябрьском и Чиланзарском райпищеторгах. Только за счет невыбранных фондов продовольственных товаров райпищеторгами города не поступило в бюджет 1 миллион 697 тысяч рублей налога с оборота.

Серьезное отставание в выполнении плана налога с оборота допущено в III квартале 1966 года. На 16 августа 1966 года план поступления налога выполнен лишь на 45,9 процента, в связи с чем не поступило в бюджет 4 миллиона 900 тысяч рублей.

Торговые организации, управление торговли Ташгорисполкома не приняли мер к усилению выборки товарных фондов. В торговой сети не всегда имеется необходимый ассортимент.

Финансовыми органами при проверках магазинов города, проведенных в августе обнаружено, что в продаже нет многих продовольственных товаров, имеющихся на базах райпищеторгов. Так, в магазине № 31 Фрунзенского райпищеторга отсутствовал в продаже сахар рафинированный фасованный — по цене 94 копейки за килограмм, карамель в обертке — по цене 1 рубль 70 копеек за килограмм, сигареты «Лайка», тогда как на базе райпищеторга такой сахар имелся в количестве 67 тонн, карамели — 2 тонны и сигарет — 1700 пачек. В магазинах №№ 22, 28, 29 этого райпищеторга не было в продаже карамелей «Театральной» и «Бон-бон», тогда как на базе эти конфеты были.

Подобных фактов много.

Расходы бюджета за первое полугодие недовыполнены в основном по лимитным и внелимитным капитальным вложениям жилищно-коммунального и других отраслей народного хозяйства. По жилищно-коммунальному хозяйству из предусмотренных планом капитальных вложений 21290 тысяч рублей израсходовано 16581 тысяча рублей, или 78,2 процента.

Управление кинофикации не обеспечило освоение средств, выделенных на строительство кинотеатра по улице Катартал. Из 82 тысяч рублей использовано лишь 31 тысяча рублей.

По отделам народного образования (заведующий тов. Дадашев) и здравоохранения (заведующий тов. Джалилов) допущены факты незаконного расходования государственных средств. В учреждениях народного образования Куйбышевского и Октябрьского районов выявлено 12 сверхштатных единиц с фондом заработной платы 6,4 тысячи рублей. В учреждениях здравоохранения Куйбышевского района содержится 32 сверхштатных единицы с фондом заработной платы 28 тысяч рублей.

Исполком горсовета в своем решении обязал областные базы «Узоптбакалея», «Узбектекстильторг», «Узбекглавпищеснаб» и «Узмясорыбторг» и кондитерскую фабрику «Уртак» принять срочные меры по выполнению плана производства, вывоза и реализации товаров и возмещению допущенного недобора средств по налогу оборота.

Исполком также обязал управление торговли Ташгорисполкома (тов. Артыкходжаев) обеспечить полную выборку товаров по фонду III квартала 1966 года и реализацию их всеми торговыми предприятиями города. Принять меры к безусловному выполнению плана товарооборота, платежей и устранить в работе торговой сети отмеченные исполкомом недостатки.

Горфо (тов. Нурмухамедову) и соответствующим организациям поручено принять действенные меры по обеспечению выполнения плана доходов III квартала 1966 года.

В ИСПОЛКОМЕ ГОРСОВЕТА



Каракалпакская АССР. Полным ходом идет строительство крупнейшего в Средней Азии Тахиаташского гидроузла, ввод которого в эксплуатацию намечен в конце этой пятилетки. Гидроузел поможет земледельцам Каракалпакистана освоить новые площади под хлопок и рис, улучшить водопользование старой зоны орошения.

На снимке: Тахиаташский гидроузел возводят специалисты, приехавшие из разных концов страны. Электросварщик из Орловской области Алексей Дьяченко (справа) и монтажник Владимир Афанасов из Сибири.

ВНИМАНИЕ! НА УЛИЦЕ ДЕТИ

Режущий слух визг тормозов, убегающий ребенок и бессильно опустивший руки, бледный шофер.

Многим знакома такая картина. К сожалению, бывает, когда ребенок не успевает убежать, и тогда...

А ведь не всегда шофер виноват.

В Ташкент вернулись десятки тысяч ребят, отдыхавших в пионерских лагерях. Они провели лето в горах и лесах, на берегах рек и морей, в пионерских лагерях всех республик Советского Союза.

Город встретил ребят далеко не в обычной обстановке. Многие из них, выбежав на ранее так хорошо знакомую, тихую, малолюдную улицу, вдруг оказывались на магистралях интенсивного движения транспорта, переместившегося сюда с соседних улиц. Да и на улицах, на которых движение транспорта не закрывалось, значительно возрос поток автомобилей.

Многим ребятам по пути в школу придется теперь пересекать транспортные потоки. Кроме того, значительное количество детей живет сейчас в других районах и в школу ходит по новым, незнакомым им улицам.

Сейчас как можно меньше надо оставлять детей без надзора. С ребятами следует чаще вести беседы об опасностях, ожидающих их на улицах. Рассказывать им о правилах уличного движения. И не только рассказывать, ребенка нужно учить, как следует ходить по улице, пересекать проезжую часть.

Большая роль в этом отведена школе. Теперь, как никогда, важно, чтобы установленный приказом министра просвещения обязательный десятичасовой курс правил движения был пройден с ребятами в первые же дни учебного года. В каждой школе должен быть организован уголок безопасности движения.

В пределах учебного дня нужно строго следить за тем, чтобы ребята не выбегали за ворота школы.

Не должны остаться в стороне от этого важного дела домовые комитеты и махаллинские комиссии. Они должны организовать игровые площадки, где ребята могли бы проводить свободное от занятий время.

Особенно большая ответственность падает на шоферов, мотоциклистов и водителей других видов транспорта. Каждый из них, выбирая ту или иную скорость движения, должен помнить, что на проезжей части могут появиться дети.

Сохранить жизнь и здоровье каждого ребенка, живущего в столице нашей республики — задача и обязанность всех.

И. ГУРЕВИЧ.



Альфреда Левинская работает мастером фасовочного цеха химико - фармацевтического завода. 16 лет она трудится здесь, имеет немало почетных грамот.

Фото **Л. Глауберзона.**

ПОЛИГРАФИСТЫ В БОРЬБЕ ЗА ЭКОНОМИЮ

В течение ряда лет в газетно-ротационном цехе типографии Объединенного издательства ЦК КП Узбекистана не по-хозяйски обращались с бумагой. Рулоны бумаги поступали в цех без предварительной подготовки, учет их был обезличен. Только за несколько месяцев 1961 года недостача бумаги по цеху составила более 17 тонн. Коллектив цеха, обсудив положение дел с бумагой, стал бороться за экономное расходование газетного сырья. Были разработаны лицевые счета на каждую бригаду. Учет организовали таким образом, что каждый рабочий знал, сколько он получил бумаги, израсходовал, сэкономил или перерасходовал за смену. За экономию была введена денежная премия. По действовавшему ранее положению на премирование расходовалось до сорока процентов стоимости бумаги. Образцовый учет и материальная заинтересованность быстро дали хорошие результаты. Цех не только избавился от недостачи, но вскоре стал значительно экономить сырье.

За три года полиграфистами издательства было сэкономлено более 250 тонн бумаги. **Этого достаточно для того, чтобы отпечатать 10 миллионов экземпляров «Правды»!**

Еще более широкие возможности открыло Постановление Совета Министров СССР об изменении порядка премирования рабочих предприятий полиграфической промышленности за экономию бумаги, переплетной ткани и картона. Премия теперь составит до 60 процентов от стоимости сэкономленной бумаги! Бригада, сэкономившая, например, тонну газетной бумаги, раньше получала 46,8 рубля премии, а ныне получит 70,2 рубля!

По новому положению премии будут выплачиваться по итогам работы за квартал в пределах 0,75 месячной тарифной квартальной ставки, тогда как раньше размер выплачиваемой премии рабочему за экономию не превышал 20 процентов месячной тарифной ставки.

Премии будут выплачиваться также рабочим, работающим с переплетной тканью и картоном.

Это премирование вводится на срок до перевода соответствующего предприятия полиграфической промышленности на новый порядок планирования и экономического стимулирования.

Эта система поощрения распространяется и на офсетчиков. **Теперь за тонну сэкономленной офсетной бумаги бригада будет получать в среднем до 160 рублей вместо 106 рублей.** В выигрыше находятся и рабочие плоскопечатного цеха. Коллективы этих цехов в настоящее время активно включились в борьбу за экономию бумаги и материалов. Согласно новому постановлению за экономию переплетной ткани и картона премирование будет расходоваться до 40 процентов их стоимости.

Работники Объединенного издательства, воодушевленные новым постановлением правительства, сделают все для увеличения экономии бумаги. **В копилку пятилетки уже поступило более 23 тонн бумаги.** Новое постановление правительства об изменении порядка премирования за экономию газетного сырья, переплетной ткани и картона — большой стимул для полиграфистов в деле бережного, хозяйского отношения к делу.

Д. ВИКНЯНСКИЙ,
начальник отдела организации труда Объединенного издательства ЦК КП Узбекистана.

ДО ТРЕХ ЧАСОВ НА ДОРОГУ

До нас, жителей 11-го и 12-го кварталов Чиланзара, не доходят автобусы и троллейбусы. Отправляясь на работу, мы ежедневно тратим на дорогу почти по три часа.

Будут ли проложены сюда маршруты автобусов и троллейбусов и когда?

В. ЯМЩИКОВ.



ЛЕНИНГРАД. ДОМ КНИГИ. Фото З. Пенсона.

ПО ИСТОРИЧЕСКИМ МЕСТАМ

Ленинград. Как известно, Невский проспект всего на пять лет моложе самого города и проложен в те дни, когда Петр Первый, заботясь об укреплении своих позиций на Неве, прорубил в лесу просеку «Невскую перспективу», соединяющую Адмиралтейскую верфь со старой московской дорогой.

Затем по обе стороны просеки стали строить дома, возводить дворцы, и «Невская перспектива» стала Невским проспектом — главной и одной из красивейших улиц Ленинграда.

На правом берегу Невы, у самой воды, стоит Петропавловская крепость — самая старинная постройка Ленинграда. Недалеко от нее находится «Стрелка Васильевского острова».

По замыслу архитектора Томана здесь поставлены две большие колонны, которые называются Ростральными. У подножия колонн фигуры, символически изображающие русские реки: Неву, Волхов, Волгу и Днепр.

«Пенаты». От Ленинграда до «Пенат» идет прекрасная дорога, пересеченная лесами и озерами.

Небольшой домик-музей Репина восстановлен всего четыре года назад. В 1900 году Репин, поселившись на берегу Финского залива, построил себе усадьбу — летние и зимние мастерские, кабинет для работы, веранды для приема гостей, домашних концертов.

Примечательные места «Пенатов» названы «Площадью Гомера», «Храмом Озириса и Изиды».

Уже в прихожей дома-музея встречаешься с подлинными вещами Репина. В последующих комнатах художника представлены фотографии, документы, относящиеся к детским и юношеским годам Репина, материалы, рассказывающие о становлении его таланта, о первых успехах в живописи.

В музее хранятся интересные документы. В экспозиции показаны письма, рассказывающие об отношениях Репина с И. Н. Крамским, П. М. Третьяковым, А. М. Горьким, М. П. Мусоргским и другими выдающимися представителями русской культуры.

Здесь находятся книги, присланные друзьями Репина по его просьбе из Советского Союза. Это произведения В. И. Ленина и А. В. Луначарского.

На книге Луначарского «Очерки марксистской теории искусства» стоит автограф: «Великому мастеру И. Е. Репину. А. Луначарский. 20. VII—1926. г. Москва».

На других книгах дарственные надписи Чехова, Короленко, Морозова и других.

В комнатах музея находится более ста произведений учеников Репина — Малявина, Бродского, Кустодиева, Куликова.

Самая интересная часть дома-музея — мастерская Репина, где живописец проводил большую долю своего времени.

Не многим довелось присутствовать в этой мастерской, когда работал художник. Однако Корнею Чуковскому было разрешено посещать Репина в любое время. Воспоминания писателя дают возможность узнать, как работал Репин:

«Труженником он был беспримерным и даже немного стыдился той страсти к работе, которая заставляла его от рассвета до сумерек, не бросая кистей, отдавать все силы огромным полотнам, обступившим его в мастерской».

Новгород. На холме, среди буйной растительности возвышается Кремль — главная достопримечательность древнего города.

Красочная панорама открывается, когда смотришь на новгородский кремль с левого берега Волхова. Красные зубчатые стены Кремля, золотой купол Софийского собора, белизна древней Звонницы, Владимирская башня, зелень леса, голубизна Волхова — все это прекрасно сгармонировано по форме и цвету и неповторимо по своей красоте...

Знакомству с богатейшей историей края помогают экспонаты музея, памятники старины. Исторические документы, рассказывают о том, что на холме, где ныне стоит Кремль, более тысячи лет назад строился Детинец — каменный город-крепость с мощеными улицами.

Поселение славян у истоков Волхова располагалось неподалеку. И когда поселение объединилось с укрепленным пунктом, его стали называть новым городом — Новгородом.

Строительство и перестройка города, которые велись десять веков, естественно, значительно видоизменили первоначальный вид Новгорода, но оставили в его пределах немало уникальных памятников. И, пожалуй, Софийский собор, построенный в XI веке киевскими и новгородскими мастерами, — один из выдающихся памятников древнего зодчества.

По своей архитектуре, настенным росписям Софийский собор — каменная страница нашей истории.

Трудно — теперь исключить из ансамбля Новгородского Кремля облик Софийской Звонницы, хотя она и была построена шесть веков спустя.

Нигде так обильно не представлено искусное ремесло русских умельцев, как в Новгородской Грановитой палате.

С Новгородом связано легендарное имя Вадима, который выступил против Рюрика. Отсюда начинал свой поход против иноземных захватчиков Александр Невский. В Новгороде работал Герцен, находясь в ссылке. Неподалеку от Новгорода жил Некрасов.

Экспонаты музея свидетельствуют о том, что в Новгородском кремле находилась подпольная типография петербургского «Союза борьбы за освобождение рабочего класса». Здесь действовал штаб Новгородского узла обороны в годы гражданской войны.

Новгород был важным стратегическим пунктом во время Великой Отечественной войны.

О. АПУХТИН.



Последние 30 лет жизни великого русского художника Ильи Ефимовича Репина прошли в усадьбе «Пенаты» на берегу Финского залива под Ленинградом. Входя в дом, где жил художник, мы вспоминаем знаменитую картину «Заседание Государственного Совета», созданную здесь.

Огромный интерес к жизни привлекал в «Пенаты» художников, поэтов, писателей, ученых. Здесь бывали Глазунов, Горький, Маяковский, Куприн, Павлов, Есенин.

И нам дороги «Пенаты», место, где жил великий художник, где бывали лучшие представители культуры начала XX века.

БОНН ВЫГОРАЖИВАЕТ НАЦИСТСКОГО ПРЕСТУПНИКА ШЮЛЕ

Западногерманская печать сообщила очередную новость: руководитель «Людвигсбургского центрального ведомства по выявлению национал-социалистских преступлений» обер-прокурор Эрвин Эрнст Шюле 1 сентября выходит в отставку. Что же заставило этого высокопоставленного деятеля покинуть свой неплохо оплачиваемый пост?

Еще в прошлом году Эрвин Шюле, который по своей должности обязан был разоблачать нацистских преступников, сам был разоблачен как палач и убийца. 13 сентября 1965 года Министерство иностранных дел СССР направило посольству ФРГ в Советском Союзе ноту, в которой на основании многочисленных документов Шюле обвинялся в убийстве мирных советских жителей, грабежах и других преступлениях, совершенных в 1941—1942 годах, в период временной оккупации гитлеровцами города Чудово.

Обнародование этих документов вызвало большой резонанс во всем мире. Неопровержимые факты еще раз показали цинизм боннских деятелей, которые на словах разглагольствуют о «необходимости выявлять и наказывать» бывших нацистских палачей, а на деле поручают «выявление» преступников самим преступникам.

Бонн всячески пытался замять скандальную историю с Шюле, но в конце концов под нажимом общественности властям пришлось начать расследование «деятельности господина Шюле в связи с имевшими место во время войны в России убийствами». Однако уже в апреле нынешнего года, когда высокопоставленные покровители нациста из Людвигсбурга решили, что о Шюле все позабыли, его дело было прекращено.

Лишь после того, как из Советского Союза была прислана нота, подтверждающая обвинения по адресу Шюле, прокурор Штутгарта отменил свое решение о прекращении расследования. Однако это вовсе не означало, что матерому военному преступнику собираются воздать по заслугам. Более того, за Шюле вступился горой сам нынешний министр юстиции ФРГ герр Егер. Министр заявил: «С юридической и с человеческой точки зрения, этот человек всегда доблестно и пунктуально выполнял свой долг».

Позволительно спросить господина Егера, «выполнение долга» в какой период, в частности, он имеет в виду: в 1942 году, когда Шюле, например, руководил казнью мальчика-подростка в городе Чудово и лично приказал выбить из-под его ног железную бочку, после того как на шею мальчика была накинута петля, или в 1966 году, когда ведомство в Людвигсбурге под руководством Шюле уничтожало и скрывало от общественности материалы о преступлениях свыше 150 тысяч нацистских палачей, ныне благоденствующих в Западной Германии?

Разумеется, пользуясь подобным покровительством, Шюле мог и может рассчитывать на полную безнаказанность. Не случайно несколько месяцев назад этот преступник доверительно сказал журналистам, что он покинет Людвигсбургское ведомство «только по собственному желанию». Когда же его спросили, помнит ли он факт, приведенный, в частности, в советской ноте (Шюле застрелил женщину по имени Мария лишь за то, что она высказала недовольство мизерным пайком, который выдавался гитлеровскими властями за каторжный подневольный труд), нацист цинично ответил: «Там было много всяких женщин...».

Остается добавить, что Шюле оказался прав относительно формулировки «по собственному желанию». После 1 сентября он станет руководителем окружного суда города Штутгарта. Газета «Националь цайтунг» (ГДР) следующим образом комментирует отставку нациста:

«Перемещение Шюле — это ловкий шаг Бонна, направленный на то, чтобы вывести, как говорится, с линии огня военного преступника, под шумок предоставить ему доходное укромное местечко и спасти его от заслуженного наказания, от привлечения к уголовной ответственности».

Итак, отставка Шюле — очередной политический камуфляж боннских властей, уже давно поставивших своей целью выгораживание гитлеровских палачей и убийц.

А. КОРНИЛОВ. (АПН).

21 ГОД НАЗАД

2 сентября 1945 года уполномоченные Японии подписали акт о безоговорочной капитуляции. Это событие ознаменовало крах захватнической политики японского милитаризма в Азии, ликвидацию очага агрессии на Дальнем Востоке.

Четыре месяца отделяли это событие от 9 мая 1945 года, когда фашистская Германия признала свое поражение и подписала акт о полной капитуляции. Большая победа пришла лишь после того, как в войну с милитаристской Японией вступил Советский Союз.

8 августа 1945 года Советское правительство объявило войну Японии. При этом ставилась задача не только обеспечить нашему государству безопасность на Дальнем Востоке, но также помочь народам стран этого района в их борьбе против японских оккупантов, приблизить окончание второй мировой войны, избавить население самой Японии от ненужных жертв.

А они — не исключено — были бы еще большими, если учесть, что за двумя атомными бомбами, уничтожившими 300 тысяч жителей Хиросимы и Нагасаки (это десятая часть тех 3 миллионов японцев, что погибли в войне), могли последовать и другие.

9 августа советская армия перешла в наступление против отборной японской армии, стоявшей в северо-восточном Китае. Одновременно в войну вступила Монгольская Народная Республика.

Всего одиннадцать дней потребовалось советским войскам, чтобы разбить Квантунскую группировку — главную ударную силу Японии. Они очистили от противника северо-восточные районы Китая, Южный Сахалин и Курильские острова. Они освободили и Северную Корею.

Решающая победа советского оружия, ускорившая окончание войны, не только проложила дорогу к торжеству революции в ряде стран, но и содействовала демократическим переменам в жизни самой Японии.

Рухнуло милитаристское государство, которое пыталось силой оружия создать «великую сферу сопроцветания», закабалить страны Северной и Южной Азии в треугольнике Китай — Индия — Филиппины.

Сегодня Япония сталкивается с большими трудностями, обусловленными ее зависимостью от США. Былого послушания Вашингтону, правда, нет. Но нет пока и полной самостоятельности в решении проблем, связанных с национальными интересами страны. Это объясняется прежде всего экономической привязанностью к долларовому рынку, преимущественной ориентацией политики на США. Это и прежде, еще в годы прямой американской оккупации, пагубно сказывалось на судьбе Японии. Еще сильнее это дает себя знать теперь, когда, спекулируя на экономических трудностях своего партнера, США стараются извлечь политические выгоды для достижения своих агрессивных целей в Индокитае.

Вашингтон готов прийти Японии на помощь, но на своих условиях. Одним из них явилось согласие Токио заключить с Сеулом договор о «нормализации отношений», который явился ядром для создания нового агрессивного блока (АЗПАК) в Северо - Восточной Азии. Японские предприятия уже включились в производство военных материалов для американских агрессоров и их сайгонских марионеток в Южном Вьетнаме.

Японский народ не забыл пережитой им трагедии. Он встречает в штыки любые попытки подвергнуть его новым тяжким испытаниям. Он вместе с другими народами требует немедленно положить конец американской войне на земле Вьетнама.

Миллионы трудящихся Японии, прогрессивная общественность требуют, чтобы не повторилась трагедия Хиросимы и Нагасаки.

Мир — вот чаяния всех японцев.

КОММЕНТАРИИ

САЛАЗАРОВСКИХ ВОЯК БЬЮТ

Все помнят, как обессиливший Гулливер, выброшенный прибоем на берег, оказался связанным по рукам и ногам жителями «велнной державы» Лилипутии. Эта забавная история невольно приходит на память, когда знакомишься с сообщениями о действиях португальских колонизаторов в Африке.

Маленькая, почти Лилипутия, Португалия давно уже опутала африканского Гулливера. Силой оружия и коварством она захватила и вот уже несколько столетий нещадно грабит и эксплуатирует в Африке огромные территории, превышающие ее самое по размерам в десять с лишним раз.

Когда-то Африку колонизаторы называли спящим континентом. Возможно, так и было. Теперь Африка не та. Пробудившаяся, она борется за свою свободу и независимость. И Португалии становится все трудней и трудней удерживать свои прежние владения. Мозамбик, Ангола, так называемая Португальская Гвинея, Сан-Томе и Принсипе сегодня в огне освободительной борьбы. И Португалия лезет из кожи вон, чтобы отсрочить приговор истории.

Почти вся португальская армия переброшена в колониальные владения. Одна карательная операция сменяет другую. Пылают деревни, рвутся бомбы, неистствуют палачи, озверевшие от крови. Но мужественные народы в салазаровских колониях ни на минуту не прекращают борьбу за избавление от чужеземного гнета.

Сколько раз диктатор Салазар объявлял, что война в Анголе закончена. И, однако, португальское командование вынуждено то и дело публиковать сообщения о потерях своих войск.

Но, пожалуй, труднее всего салазаровцам приходится в «португальской» Гвинее. Эта наименьшая из «заморских территорий» Португалии снована около 20 тысяч солдат. Партизаны и освободительная армия лишили колониальные войска свободы передвижения, перекрыв дороги.

Как признает португальская печать, эта «болотистая страна с влажным климатом и населением менее 600 тысяч человек стала обузой для Лиссабона», который тем не менее продолжает цепляться за нее.

Несмотря на поражения, лиссабонский диктатор Салазар продолжает позорную войну. Он и слышать не хочет о предоставлении независимости «своей» Африке. И тут он находит поддержку у международной реакции. США, Англия, ФРГ и другие страны НАТО помогают Салазару оружием, боеприпасами, самолетами.

Но ни крупная салазаровская армия, ни щедрые подачки португальских друзей из НАТО не в состоянии сломить волю народов, поднявшихся на борьбу с ненавистными колонизаторами.

Вооруженную борьбу в португальских колониях ныне возглавляют авторитетные политические партии и организации. Они учат народ не только побеждать врага, но и строить жизнь по-новому.

Империя Салазара трещит по всем швам.

И. ВАСИЛЬЕВ, международный комментатор «Вечернего Ташкента».



Много молодежи из зарубежных стран приезжает учиться в Советский Союз. Из 23-х стран Азии и Африки студенты проходили обучение на подготовительном факультете ТашГУ имени В. И. Ленина.

В течение года они изучают русский язык и общеобразовательные дисциплины. Получив соответствующую подготовку, успешно продолжают учебу в средних и высших учебных заведениях Советского Союза по избранной специальности.

На снимке: приятная встреча после летних каникул у студентов У Ньян Туна и У Он Кина (из Бирмы), Давида Мачока (из Кении), До Тин Вин (из Бирмы), Юнуса Юсуфа, Мира Махдуза Недаи и Абдула Раби Назири (из Афганистана).

Фото Э. Погорельченко.

ЛЮДИ РАЗНЫХ ПРОФЕССИЙ

Контролеры лекарственных форм

Одна из лабораторий — лаборатория областного аптекоуправления — помещается на улице Педагогической. Маленький коллектив лаборатории спаян большой дружбой. Побываешь здесь, и складывается впечатление, что каждый делает работу за всех и все за одного. Молодые химики Л. Гранина, А. Енгелатова, Л. Какурина и Л. Лаптева заняты разными делами. Но они то и дело обмениваются советами: коллективная работа плодотворнее, увлекательнее.

Лаборатория находится в Ташкенте, но обслуживает она 111 хозрасчетных аптек столичной области.

Работа лаборатории идет по четкому плану. Каждый химик проверяет в течение года более тысячи лекарственных форм. Кажется, что это не так уж много. Но если побывать в небольшом помещении лаборатории, сплошь уставленном колбами, штативами с пробирками и различными приспособлениями для анализов, познакомиться со сложным трудом химиков, то можно убедиться, что и это немало.

Лаборанты выезжают в областные аптеки, где проверяют фармпорядок, проводят инструктаж и совещания. Они контролируют всю продукцию, поступающую от фармзаводов на Ташкентскую областную базу.

Руководит лабораторией опытный провизор Г. П. Токарская. Когда ее просят назвать лучшего лаборанта, Галина Павловна отвечает:

— Не могу. Все хорошо знают свое дело, все работают от души.

И. СУЦКЕВЕР.

ПИСЬМО В РЕДАКЦИЮ

СПАСИБО ЗА 50 ДНЕЙ РАДОСТИ

В самых цветущих уголках нашей Родины провели лето этого года юные ташкентцы.

Пятьдесят из них, в основном страдающих ревматизмом, пригласило Министерство здравоохранения Армянской ССР.

Дети отдыхали и лечились в детском санатории в Цахкадзоре — долине цветов.

Сочетание отдыха и лечебных процедур, изумительная природа, а самое главное — необыкновенная чуткость, душевность, с которой встретили детей, сделали свое дело. Все дети окрепли, поправились. За их здоровьем, самочувствием постоянно следил кандидат медицинских наук Р. Г. Барсегян и другие врачи санатория.

Мы очень благодарны Министерству здравоохранения Армении, коллективу врачей и обслуживающему персоналу санатория за те пятьдесят дней радости, которые получили юные ташкентцы.

Т. МУСАЕВА, медсестра 1-й городской больницы.

КИЕВЛЯНЕ ШАГАЮТ К МЕДАЛЯМ

Во вторник состоялось сразу шесть матчей чемпионата страны по футболу. Динамовцы Киева на своем поле выиграли у минских одноклубников, проводящих последние матчи с большим подъемом — 1:0. Гол с 11-метрового штрафного удара забил Мунтян.

Поражения потерпели обе одесские команды: армейцы на своем поле уступили ленинградскому «Зениту» — 0:1, а «Локомотив» в Москве нанес поражение другому одесскому клубу «Черноморцу» — 1:0. «Кайрат», также игравший у себя дома, довольствовался ничьей в матче с динамовцами Тбилиси — 1:1. «Нефтяник» в Ростове выиграл у местных армейцев — 3:1.

(ТАСС).

ЗОЛОТАЯ МЕДАЛЬ ЧЕМПИОНКИ

БУДАПЕШТ, (ТАСС). 20-летняя студентка из Ленинграда Надежда Чижова стала чемпионкой Европы, толкнув ядро в первой же попытке на 17 метров 22 сантиметра. Чижова как бы продолжила победную традицию наших спортсменок, выигравших «золото» в этом виде соревнований на всех чемпионатах Европы, кроме Стокгольмского (1958 год).

НА МНОГОДНЕВНУЮ

РЕКОРД ЕВРОПЫ

В Белград выехала сборная команда Узбекистана по велосипедному спорту. Она примет участие в международной многодневной гонке по городам Югославии. В составе команды мастера спорта из Ташкента Ю. Поминов, А. Дулин, В. Семенов, В. Балалуев, Б. Архипов и другие.

В голландском городе Утрехте закончились соревнования на первенство Европы по плаванию. В этих соревнованиях приняли участие и ташкентские мастера спорта Н. Устинова и С. Бабанина.

В эстафетном плавании 4×100 метров вольным стилем команда СССР в предварительном заплыве установила новый рекорд СССР. В составе команды плавали обе наши спортсменки. В финальном же заплыве на этой дистанции команда СССР завоевала первое место и установила новый рекорд Европы. В составе команды выступала Н. Устинова.

ПОРАЖЕНИЕ ОТ СИБИРЯКОВ

Во Фрунзе закончились соревнования на первенство СССР по волейболу среди мужских команд класса «А». Волейболисты ташкентского «Динамо» нанесли поражение командам Фрунзе, Душанбе, Даугавпилса, но проиграли волейболистам Иркутска. В итоге — восьмое место во второй группе.

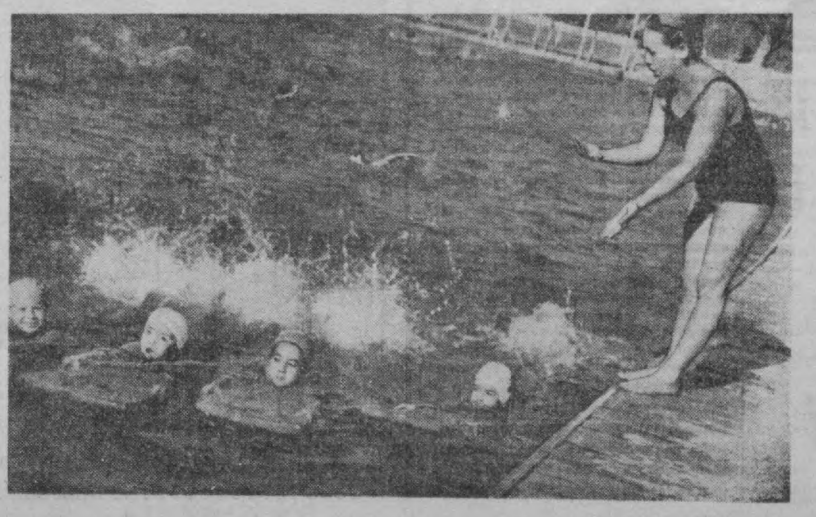

В спортивно-оздоровительном лагере детской спортивной школы ДСО «Спартак» занимается около 50 человек. В процессе занятий юные пловцы закаляют свое здоровье, совершенствуют технику в под руководством тренера закладывают фундамент для будущих рекордов.

На снимке: тренер Г. Казакова производит очередное занятие.

Фото Э. Погорельченко.

Вечерний Ташкент
2 сентября 1966 г.

«Вечерний Ташкент» опубликовал страничку «Для вас, женщины». В редакцию стали поступать многочисленные письма.

— А чем мы хуже! — возмущались мужчины.

— Нет, не хуже!

Сегодня «Вечерний Ташкент» впервые выпускает в свет страничку «Только для мужчин». Только для мужчин... Мало ли о чем могут поговорить между собой мужчины: это и дела по работе, интересные встречи, замыслы, изобретения... Это и дела семейные. Каждый мужчина, если он настоящий мужчина, — отец, как мы говорим, глава семьи. Воспитание детей. Насколько это сложный вопрос! И обмен опытом в этом деле не менее важен, чем обмен опытом на производстве.

Что и говорить, не всегда мы помним о том, что мы, отцы и мужья, не всегда умеем одеться, чтобы нравиться жене, не всегда умеем окружать жену заботой и вниманием.

Вот об этом, товарищи мужчины, давайте и поговорим, по-мужски, просто и задушевно.

ФЕЛЬЕТОН

СОВЕТЫ

КОСМЕТИКА ДЛЯ МУЖЧИН

СТИЛЬ ЭТОГО ГОДА

Мужская мода более консервативна, чем женская. Представители сильного пола подчас скептически относятся к советам модельеров (кстати, не очень щедрым), чувствуют себя свободными в выборе фасонов. Напрасно! Ведь мода предъявляет свои жесткие требования и к мужской одежде.

Характерные черты и особенности нынешней моды:

— удлиненный пиджак с завышенной линией талии и расклешенный книзу;

— воротник, лацканы больше обычных, по форме острые, иногда округленные;

— шлицы высокие по бокам или на спине, талия отрезная со складкой посредине и широким хлястиком на пуговицах;

— полы пиджака расходятся под небольшим углом — чаще прямые;

— обязателен жилет, он может быть до талии и ниже в тон костюма или контрастный;

— брюки узкие по всей длине с манжетами или без них; прямые в форме сигары или чуть расклешенные (ширина внизу 21—24 см);

— пояс брюк спускается ниже талии на 4 см.

Пальто стройного, полуприлегающего небольшого объема, однобортное или двубортное, с прямыми или косыми клапанами и карманов.

Новинка — вертикально расположенные детали и листочки (нагрудный карман) на верхней части полочки.

Немаловажное значение в мужской одежде сегодня имеет и цвет. Вам понравятся серебристо-серый, синий, бежево-коричневый, густые зеленый и бордо. Черный цвет и белый вновь претендуют на первенство.

Модны ткани типа букле, ворсистые, всевозможные пестротканки и шотландки. Габардин — темно-синий и светлый бежевых оттенков — предлагается для новой формы пиджаков и облегченных пальто.



ТОЛЬКО ДЛЯ МУЖЧИН



Ю. БЛАГОВ.

ОТКРОВЕННОЕ ПРИЗНАНИЕ

Моя жена — очарованье,
Судьба, спасибо за жену.
Она — небесное созданье,
Как говорили в старину.
Она скромна неимоверно,
Совсем не хвастается, но
Чего не сделает — все верно,
Чего не скажет — все умно.
Я глаз других таких не знаю,
В них столько ласки и тепла,
Что двадцать лет я повторяю:
— О боже, как она мила!
Она чарует красотою,
Ей все решительно идет...
Попробуй я сказать иное —
Она мне голову свернет!

— Знаете, вы от вина хорошеете.

— Но я не выпила ни капли.

Вы — нет, но я — да!



— Сколько вас работает в мастерской?

— С мастером пятеро.

— А без мастера?

— Когда нет мастера, никто не работает...

КАК ПЛОХО БЫТЬ РАССЕЯННЫМ

Рыбалка и охота всегда были и остаются одними из лучших видов воскресного развлечения, однако не всем они подходят.

Я сам страстный рыболов и охотник, но мне мешает весело развлекаться моя рассеянность.

В прошлое воскресенье, например, отпросился я у жены на рыбалку. Возвратился домой к обещанному часу в отличном настроении и, как всегда, торжественно вручил жене сумку с добычей.

Она понесла рыбу на кухню и стала разгружать, одновременно расспрашивая меня о рыбалке. Я отвечал довольно уверенно на все вопросы жены, хотя в некоторых из них вдруг появились едва уловимые нотки ехидства.

Наконец жена не выдержала и, поднеся сумку к самому моему носу, задала последний вопрос: «Скажи, дорогой, на какую насадку ты поймал вот это?». В сумке лежала утка.

...Вот что значит рассеянность. Во время второй пульки Николай Кузьмич перевел разговор с рыбацких на охотничьи рассказы. Под их впечатлением я и зашел в «Гастроном» вместо магазина «Живая рыба».

Преферансист.

ДЕРЖИСЬ, МУЖЧИНЫ!

Голландские женщины великолепно справляются с возложенными на них обязанностями судей футбольных состязаний. Сейчас в Голландии насчитывается более семидесяти женщин, выступающих арбитрами на футбольных полях.

СТЕСНЯЮТСЯ!

ФЕЛЬЕТОН

И. ФИНК.

Я расскажу вам одну страшную историю. Однажды вечером по центральной улице нашего города шел молодой человек. Он был высок, строен, красив. В руках у него был объемистый сверток, упакованный в газетную бумагу. Молодой человек опасливо поглядывал по сторонам и безуспешно пытался спрятать сверток под полу своего пальто. На подозрительное поведение молодого человека обратил внимание постовой милиционер. Окруженный толпой любопытных, молодой человек оказался предъявить содержимое таинственного свертка. Будучи допрошен в отделении милиции, гражданин показал, что направляется он в парк культуры и отдыха на свидание со своей девушкой. В свертке, упакованном в газету, обыкновенные цветы! На вопрос, почему он эти цветы прячет, почему не несет их открыто, молодой человек ответил: «Стесняюсь».

Стесняется! Сами знаете, идти по улице с цветами... Неловко как-то. Скажем, идет по улице человек с авоськой — в порядке вещей. Ну, с бутылкой — тем более. А с цветами... Стесняется! Особенно, если эти цветы куплены не по заданию месткома, не по перечислению, не для банкета, юбилея или похорон. Нет, куплены для любимой!

Стеснительными, очень стеснительными стали некоторые наши Ромео! Скажем, на танцах иной молодой человек пригласить незнакомую девушку не стесняется. Куда там! Подлетит, даже ножкой шаркнет. А вот поблагодарить ее за танец — стесняется.

Толкнуть девушку в дверях не стесняется. А вот извиниться — стесняется!

— За что? Я же ее не убил!

Иной современный «рыцарь» заступиться за девушку и то стесняется. Недавно наблюдал я на улице такую сцену. Шла вечерком молодая парочка. Видимо, из кино. Навстречу шел какой-то гражданин. Видимо, не из кино. Привязался он к ним, оскорбил девушку. Когда-то за это на дуэль вызывали. Бросали перчатку и — к барьеру! Наш молодой человек вызов, как видно, сделать постеснялся. Он просто отошел в сторонку и сказал:

— Да брось, Леночка, не связывайся ты с ним!

Но Леночка подошла к пьяному, бросила перчатку, и вскоре последовал вызов...

— Алло? Скорая помощь? Примите вызов. Тут одного хулигана отвезти надо...

Леночка прекрасно владела приемами самбо...

Так давайте поговорим, молодые друзья, почему вы не плохого, а хорошего стали стесняться?

Был я на днях на концерте. Лилась в зал задушевная, щемящая сердце мелодия... Лунная соната... Сидели рядом со мной молодой человек и девушка. И у обоих на глазах были слезы. Смахивали они их украдкой, потихоньку друг от друга...

— Что с тобой, Зиночка! Ты плачешь?

— Ну что ты! Я не от музыки — тушь в глаза попала. А ты?

— А у меня туфли новые... Левый так жмет — никакой музыки не слышу...

Стесняются! Самого заветного стесняются! Да что говорить, иной Ромео руку любимой девушке поцеловать стесняется.

— Ну что вы! Руку. Во-первых, я стесняюсь. А во-вторых, это не гигиенично...

Любовь, первый поцелуй... Большое, волнующее чувство... Конечно, каждый любит по-своему. Нет, мы не против застенчивых и стеснительных. Скажем, в свое время Ромео много ночей простоял под балконом у Джульетты. Кто же его за это осудит? Наверху, на балконе, прижимала Джульетта к груди алые розы, и сладко билось ее сердце... А он с гитарой в руках стоял под балконом и пел.

Да, пел, чтобы нежной песней прервать сон своей любимой.

Сейчас, конечно, многое изменилось. Иной нынешний Ромео вообще стоять под балконом и петь не согласен. Стесняется! Прохожие увидят, услышат. Он норовит к своей Джульетте на седьмой этаж на лифте подняться, на третий день уже постоянную прописку требует... И ничего, не стесняется!

Районный загс. Стол регистрации браков.

— Так, молодые люди, значит, вступаете в брак? Разрешите ваши паспорта. Вы после вступления в брак свою фамилию будете носить или мужа?

— Ну, конечно, фамилию мужа. Кстати, Петя, а как твоя фамилия? — спрашивает счастливая новобрачная. Спрашивает и ничуть не стесняется!

Вчера познакомились, сегодня — муж и жена... Скажите, молодые товарищи, а куда вы так торопитесь? Почему так незаслуженно забыты вами гордые, великолепные слова: суженый, нареченный, жених, невеста?

Дорогие молодые друзья, дорогие наши суженые, нареченные, женихи и невесты! От всей души хочется мне попросить вас: пожалуйста, не стесняйтесь! В дружбе не стесняйтесь показать всю вашу преданность, вашу беспредельную верность.

Не стесняйтесь быть хорошими...



ГОРОДОК ТУРИСТОВ

Неподалеку от Таллина, в живописном местечке Раннамыйза, открылся комфортабельный кемпинг. Своеобразна архитектура его деревянных павильонов. Яркие конусообразные крыши домиков почти касаются земли и напоминают стены палаток. Таких павильонов семь, шесть из них вмещают по 12 туристов, а седьмой рассчитан на 40 гостей. Павильоны разделены на комнаты для одного, двух и трех человек. К услугам туристов баня с бассейном. Сооружены стоянки для транспорта и эстакады для мытья машин.

Авторы проекта кемпинга — эстонские архитекторы А. Андреллер и Ю. Стеер.

На снимке: баня с бассейном.

Фото О. Коска. Фотохроника ТАСС.

КОСМЕТИКА ДЛЯ МУЖЧИН

Здоровье и хорошее настроение являются залогом работоспособности и для мужчин. В большинстве случаев мужчины лучше осознают это, чем женщины, и потому в среднем возрасте относятся с гораздо меньшим пренебрежением к гимнастике и спорту.

Разумный распорядок дня и правильный режим питания, прогулки на свежем воздухе и нормальный сон — это полезно как для мужчин, так и для женщин.

Бритье относится или, вернее сказать, относилось к наиболее неприятным моментам рабочего дня мужчины. Во время бритья мужчина спешит, нервничает: щеки у него покрыты мыльной пеной; он сердится потому, что лезвия недостаточно острые, он может порезаться, одним словом, когда мужчина бреется, лучше не попадаться ему на глаза. По крайней мере, так писали в различных рассказах. Теперь положение дел несколько изменилось: современный мужчина находит время для того, чтобы купить себе хорошие лезвия или же начинает бриться электрической бритвой. Самая сложная часть бритья — это намыливание. Мыло должно смягчить волосы и сделать кожу гладкой и скользкой. Требуется некоторое время для того, чтобы взбить хорошую мыльную пену и втереть ее в кожу. Хорошее мыло для бритья должно давать обильную, густую и мягкую пену. Сильные щелочные мыла облегчают процесс бритья, так как они разрушают волос; однако такие мыла часто раздражают кожу. Чувствительная кожа плохо переносит даже и самые высококачественные мыла, поэтому многие мужчины предпочитают пользоваться нещелочным кремом для бритья, который напоминает эмульсию, с высоким содержанием воды и примесью жира. Такой крем предохраняет кожу от огрубения и высушивания. Раздражение кожи после бритья проявляется в том, что кожа краснеет и начинает чесаться. В таком случае кожу можно успокоить теплым компрессом из борной воды или отвара ромашки; можно протереть ее стягивающей туалетной водой или слабым дезинфицирующим раствором спирта и посыпать пудрой. Мужчины с сухой кожей любят после бритья употреблять крем. Мы не против этого. Но не надо брать крем и одеколон жены! Неприятности, связанные с бритьем, иногда устраняет электрическая бритва. Мы считаем, что нужно время для того, чтобы кожа привыкла и к сухому бритью. Вначале мы рекомендуем бриться чаще, чтобы избежать ранений, возникающих из-за того, что человек еще не умеет правильно водить бритвой, а также из-за тупых лезвий или вследствие слишком резкого выдергивания длинных волосков. Мы рекомендуем электрическую бритву мужчинам с чувствительной кожей (при экземе) и всем тем, кто рано утром торопится на работу и не хочет тратить много времени на бритье. После обычного бритья необходимо как следует смыть мыло, продезинфицировать мелкие ранки, привести кожу в порядок. Бритву и помазок необходимо тщательно вымыть (нельзя вытирать лезвия полотенцем!); нужно хорошенько вымыть квасцы и вытереть их туалетной салфеткой, чтобы они были всегда чистые. Нам было бы очень приятно увидеть, наконец, у парикмахеров дезинфицирующий раствор для мытья бритв, лезвий и помазков. Парикмахер должен мыть руки перед каждым бритьем на глазах у клиента. Это должно стать его обязанностью. Таким образом, можно было бы избежать занесения инфекции, проявлением чего служат красные пузырьки и гнойнички у корней волос. Если кожа не в порядке, лучше бриться самому. С другой стороны, парикмахер должен отказываться брить клиента с болезненными проявлениями на коже. Несмотря на то, что такие неприятные кожные заболевания, как плесень, почти никогда не распространяются вследствие небрежности парикмахера, тем не менее следует быть осторожным. Очень неприятным осложнением является, так называемое, зарастание волос. Это может быть вызвано естественной склонностью к неравномерному росту волос, а также тем, что после бритья образуется роговой слой, раздражающий кожу и являющийся причиной появления прыщей. Причиной зарастания может быть также и давление узкого воротничка сорочки на длинные, несбриваемые каждый день волосы. В таком случае следует приобрести увеличительное стекло и чистой иголкой осторожно освободить волос от рогового слоя, а в дальнейшем обязательно каждый день бриться.

СОВЕТЫ, СОВЕТЫ

Пятна от горячего утюга на белых тканях удаляются смесью, состоящей из ½ стакана воды, 1 ложечки перекиси водорода и нескольких капель нашатырного спирта.

* * *

При легких ожогах лучше использовать не жир, а белок свежего яйца.

* * *

Концы шнурков от ботинок и туфель с оторванными металлическими пистонами можно смазать лаком для ногтей.

* * *

Не носите каждый день один и тот же галстук, меняйте их чаще. И избегайте стирки их. Лучше почистить галстук бензином или еще каким-либо очищающим раствором.

* * *

От длительного курения пальцы рук и ногти, как правило, делаются желтыми от никотина. Легче всего избавиться от этих пятен смесью смягченной воды и аммиака.

* * *

Ботинки приобретут особый блеск, если нанесенный гуталин слегка протереть мокрой тряпкой, а через минуту — две после этого отполировать ботинки сухой мягкой фланелью.

КАК ЗАВЯЗЫВАТЬ ГАЛСТУК

В редакцию пришло несколько писем, в которых наши читатели просят рассказать, как правильно завязывать галстук. «Мне скоро тридцать лет, а я еще не умею как следует завязать галстук. И научить некому. Может быть, поэтому и не женат еще!». Б. Мазаев, приславший это письмо, очевидно, несколько преувеличил последствия своей «беды», но тем не менее правильно и красиво, быстро и без посторонней помощи завязать галстук — дело небесполезное. Итак, два способа.

Старинный, дедовский.

«Виндзорский узел» — наиболее сегодня распространенный. Галстуки из синтетики лучше завязывать этим способом.

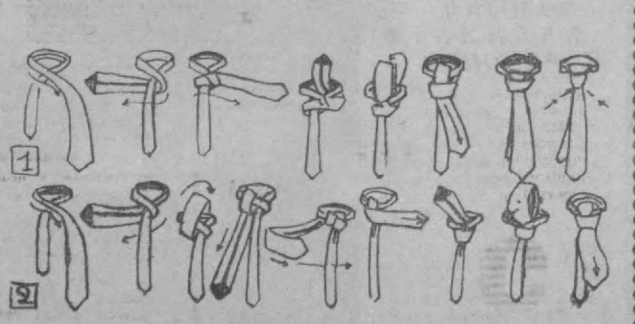

Тодор ДАНАИЛОВ.

БЮРО УСЛУГ

— Тошо! Вставай! — разбудила меня жена. — Врача скорее! Маме плохо!

— Еще жива? — спрашиваю я и вскакиваю с постели.

— Конечно, жива.

— Жалко.

— Что — жалко? — уничтожает меня взглядом жена.

— Жалко, что не помню номера телефона кардиолога доктора Гакева. Он живет недалеко от нас.

— Ну, так узнай его по 04.

В пижаме бросаюсь к телефону и набираю номер бюро услуг. Занято. Набираю номер еще раз. Сигнал: «Ту-у... ту-у... ту-у...»

Никто не поднимает трубку.

Из комнаты, где лежит теща, доносятся стенания: «Ы-ы-ы... Умира-а-аю!».

— Тодор! — кричит мне жена. — Что ты там мешкаешь? Быстрее, палач этакий!

— Бюро услуг не отвечает.

Слышу голос старухи:

— Иди ты, чадо, иди сама! Он нарочно...

Одна минута... две... пять...

Жена нервничает. Я снижу в ее ногах и тайно злорадствую.

Жена бросает трубку и мчится к больной.

Трубка лежит на паркете и из нее раздается сигнал: «Ту-у... ту-у... ту-у...»

— Тодор! — тревожно вскрикивает жена. — Оставь доктора! Вызывай скорую помощь.

— А номер ты знаешь?

— Нет, узнай в бюро услуг.

Снова набирю 04.

«Ту-у... ту-у... ту-у...».

Одна минута... две... пять...

Мне начинает казаться, что кроме сигнала в трубке раздаются еще и звуки легкого похрапывания.

Спят, наверно, девушки.

Ловлю себя на том, что начинаю засыпать с трубкой в руках.

Встряхиваюсь. Рыдая, из комнаты выбегает жена.

— Т-ттошо! — подавленно всхлипывает она. — О-о-отошла мама! Не нужно теперь бедной ни доктора, ни скорой помощи!

В это время слышу в трубке:

— Бюро услуг слушает!

— Девушка, — бодро говорю я, — будьте добры, скажите номер телефона похоронного бюро.

Перевод с болгарского

НОСКИ — НА ЛЮБОЙ ВКУС

Мужчинам не рекомендуют носить светлые носки. Это одно из основных правил элегантности легко выполнить, так как магазины города предлагают самый разнообразный ассортимент мужских носков.

Носки из эластичного капрона прочны, красивы, ваша обувь с такими носками выглядит гораздо нарядней.

Носки хлопчатобумажные дешевы, удобны для повседневной носки.

ОБЪЯВЛЕНИЯ, РЕКЛАМА

ТЕАТРЫ

СЕГОДНЯ

ТЕАТР им. ХАМЗЫ — Мотылек;
ТЕАТР им. МУКИМИ — Ласточка моей весны.

ЗАВТРА

ТЕАТР им. ХАМЗЫ — Мотылек;
ТЕАТР им. МУКИМИ — Черная роза.

КИНО

СЕГОДНЯ

ЗИМНИЕ

6-й раунд: «МОСКВА», «ВОСТОК», «УЗБЕКИСТАН» (днем и вечером), «СПУТНИК» (по нечетным часам).

Берегись автомобиля: им. НАВОИ, им. С. РАХИМОВА, «25 ЛЕТ УЗБЕКИСТАНА», «СПУТНИК» (днем и вечером), «ДРУЖБА» (по четным часам).

Первый учитель: ДВОРЕЦ ИСКУССТВ (днем и вечером), «СПУТНИК» (в 10 ч. вечера).

Наследство назначен из Стамбула: «МИР» (днем и вечером).

Оправдан за недостаточностью улик: «ЧАЙКА» (днем и вечером).

Герой поневоле: «ЮЛДУЗ» (днем и вечером).

Алешкина охота: «ДРУЖБА» (по нечетным часам).

ЛЕТНИЕ

(Начало в 8 ч. 45 м., 10 ч. 30 м. вечера)

6-й раунд: им. ПУШКИНА, «ПАХТАКОР» (в 8 ч. 45 м. вечера), им. КАФАНОВА, «ХИВА».

Берегись автомобиля: им. НАВОИ, «ФЕСТИВАЛЬ», «РАКЕТА».

В мире танца: «ПАХТАКОР» (в 10 ч. 30 м. вечера).

Снова живой: им. 9 МАЯ.

Совесть: «САЛЮТ».

Трактористы: «УДАРНИК».

Герой поневоле: «АКТЕПА».

Каролина Риекская: им. С. РАЗИНА.

ЗАВТРА

ЗИМНИЕ

6-й раунд: «МОСКВА», «ВОСТОК», «УЗБЕКИСТАН» (днем и вечером), «СПУТНИК» (по нечетным числам).

Берегись автомобиля: им. НАВОИ, им. С. РАХИМОВА, «25 ЛЕТ УЗБЕКИСТАНА», «СПУТНИК» (днем и вечером), «ДРУЖБА» (по четным часам).

Первый учитель: ДВОРЕЦ ИСКУССТВ (днем и вечером), «СПУТНИК» (в 10 ч. вечера).

Наследство назначен из Стамбула: «МИР» (днем и вечером).

Оправдан за недостаточностью улик: «ЧАЙКА» (днем и вечером).

Герой поневоле: «ЮЛДУЗ» (днем и вечером).

Алешкина охота: «ДРУЖБА» (по нечетным часам).

Летние

(начало в 8 ч. 45 м., 10 ч. 30 м. вечера).

6-й раунд: им. ПУШКИНА, «ПАХТАКОР» (в 8 ч. 45 м. вечера), им. КАФАНОВА, «ХИВА».

Берегись автомобиля: им. НАВОИ, «ФЕСТИВАЛЬ», «РАКЕТА».

В мире танца: «ПАХТАКОР» (в 10 ч. 30 м. вечера).

Снова живой: им. 9 МАЯ.

Совесть: «САЛЮТ».

Трактористы: «УДАРНИК».

Герой поневоле: «АКТЕПА».

ПРИГЛАШАЮТСЯ НА РАБОТУ:

ТАШКЕНТСКИМ ЗАВОДОМ ШАМПАНСКИХ ВИН

грузчики, слесари, электромонтеры.

Обращаться: г. Ташкент ул. Новоульяновская, 186, отдел кадров.

ТАШКЕНТСКИМ МАСЛОЖИРКОМБИНАТОМ

электромонтеры, слесари, электрослесари и прибористы контрольно-измерительных приборов и автоматики, женщины и мужчины с 8—10-классным образованием для работы во всех цехах, грузчики, плотники, лаборанты, бондари, подсобные рабочие, заместитель главного бухгалтера и старшие бухгалтеры отделов.

Работающие посменно обеспечиваются служебным автобусом.

Обращаться: г. Ташкент-73, ул. Джаркурганская, 43, автобус № 26, отдел кадров.

ОБЪЕДИНЕННЫМ ИЗДАТЕЛЬСТВОМ

стереотиперы, верстальщики, линотописты, печатники, резчики, ученики, электромонтеры, шоферы, уборщицы, машинистка.

Обращаться: г. Ташкент, ул. «Правды Востока», 26, 2-й этаж, отдел кадров.

Редактор С. М. КАРАМАТОВ.

НАШ АДРЕС: город Ташкент, улица Кирова, 22.

ТЕЛЕФОНЫ ОТДЕЛОВ РЕДАКЦИИ: коммутатор от В3-02-49 до В3-02-58. Дополнительные: секретариат и отдел иллюстраций — 5-62; отдел партийных, советских и профсоюзных организаций — 3-75; отдел промышленности, строительства и городского хозяйства — 3-66; отдел литературы, искусства и культуры — 3-76; отдел науки, вузов и школ — 3-76; отдел физкультуры и спорта — 3-79; отдел информации — 3-79 (городской В3-65-57); отдел писем и массовой работы — 3-79.

Типография объединенного издательства ЦК Компартии Узбекистана, г. Ташкент.

2786. Р-13360. Заказ № 1827.