Пролетарии всех стран, соединяйтесь!

ПРАВДА ВОСТОКА

ГАЗЕТА ИЗДАЕТСЯ С АПРЕЛЯ 1917 ГОДА

ОРГАН ЦК КОМПАРТИИ УЗБЕКИСТАНА, ВЕРХОВНОГО СОВЕТА И СОВЕТА МИНИСТРОВ УЗБЕКСКОЙ ССР

№ 138 (20212) • Пятница, 17 июня 1983 года • Цена 3 коп.

Вчера в Москве начала работу восьмая сессия Верховного Совета СССР десятого созыва. Депутаты единодушно приняли постановление Верховного Совета СССР об избрании Председателем Президиума Верховного Совета СССР товарища Юрия Владимировича АНДРОПОВА

Восьмая сессия Верховного Совета СССР десятого созыва

ВО ИМЯ МИРА, В ИНТЕРЕСАХ НАРОДА

Грандиозные по масштабам и сложности задачи решает советский человек — полноправный хозяин страны, активный строитель коммунизма. Политику партии он воспринимает как свою собственную, отвечающую коренным интересам народа.

Все советские люди единодушно одобряют решения только что состоявшегося Пленума ЦК КПСС, на котором рассмотрены актуальные вопросы идеологической, массово-политической работы партии. В речи товарища Ю. В. Андропова, в других документах Пленума дан всесторонний, реалистический анализ существующего положения, определены ключевые задачи, стоящие перед партией и народом на современном этапе развитого социализма.

Чувство коллективизма, прямой сопричастности к решению общественных дел, честное, сознательное отношение к труду стали неотъемлемой чертой социалистического образа жизни. Советские люди знают: заботясь об укреплении могущества своей Родины, они вносят весомый вклад в упрочение международной безопасности, противостоят агрессивному курсу империалистических сил, пытающихся застопорить исторический прогресс, блокировать растущее влияние реального социализма — главного оплота мира и свободы народов.

В обстановке высокого политического подъема и деловитости 16 июня в Москве начала работу восьмая сессия Верховного Совета СССР десятого созыва.

В 10 часов утра открылись раздельные заседания Совета Союза и Совета Национальностей.

Собравшиеся почтили память депутатов А. Я. Пельше, Т. Я. Киселева, Э. К. Илтнера, В. Ф. Мицкевича, В. В. Прищепчика, скончавшихся в период между сессиями.

На раздельных заседаниях палат были заслушаны доклады мандатных комиссий о проверке полномочий вновь избранных депутатов Верховного Совета СССР. С докладами выступили председатели комиссий: в Совете Союза — **К. С. Демирчян**, в Совете Национальностей — **А. Г. Коркин**. По докладам приняты соответствующие постановления.

На заседаниях палат единогласно утверждена повестка дня сессии и порядок ее работы.

На обсуждение вынесены вопросы:

1. Об избрании Председателя Президиума Верховного Совета СССР.

2. О некоторых изменениях в составе Президиума Верховного Совета СССР.

3. О международном положении и внешней политике Советского Союза.

4. О проекте Закона СССР о трудовых коллективах и повышении их роли в управлении предприятиями, учреждениями, организациями.

5. Об утверждении Указов Президиума Верховного Совета СССР.

В соответствии с регламентом Верховного Совета СССР и положением о постоянных комиссиях палат Совет Союза и Совет Национальностей произвели изменения в составе некоторых постоянных комиссий палат.

* * *

Первое совместное заседание Совета Союза и Совета Национальностей началось в 11 часов в Большом Кремлевском дворце.

Бурными, продолжительными аплодисментами депутаты и гости встретили товарищей **Ю. В. Андропова, Г. А. Алиева, М. С. Горбачева, В. В. Гришина, А. А. Громыко, Д. А. Кунаева, Г. В. Романова, Н. А. Тихонова, Д. Ф. Устинова, К. У. Черненко, В. В. Щербицкого, В. И. Воротникова, П. Н. Демичева, В. И. Долгих, В. В. Кузнецова, Б. Н. Пономарева, Ш. Р. Рашидова, М. С. Соломенцева, Э. А. Шеварднадзе, М. В. Зимянина, И. В. Капитонова, К. В. Русакова, Н. И. Рыжкова.**

Совместное заседание палат открыл председатель Совета Союза **А. П. Шитиков.**

Слово предоставляется члену Политбюро ЦК КПСС, секретарю ЦК КПСС депутату **К. У. Черненко.**



Генеральный секретарь ЦК КПСС, Председатель Президиума Верховного Совета СССР товарищ Юрий Владимирович Андропов

Выступление товарища К. У. ЧЕРНЕНКО

Товарищи депутаты! Центральный Комитет Коммунистической партии Советского Союза, Президиум Верховного Совета СССР и Советы Старейшин Совета Союза и Совета Национальностей Верховного Совета вносят на ваше рассмотрение предложение об избрании Генерального секретаря Центрального Комитета КПСС товарища Юрия Владимировича Андропова Председателем Президиума Верховного Совета Союза Советских Социалистических Республик. **(Бурные, долго не смолкающие аплодисменты. Все встают).**

Этот вопрос рассматривался на Пленуме ЦК. В обстановке полного единодушия Пленум признал целесообразным, чтобы Генеральный секретарь ЦК КПСС товарищ Юрий Владимирович Андропов одновременно занимал пост Председателя Президиума Верховного Совета СССР. **(Продолжительные аплодисменты).**

Политбюро ЦК КПСС и Пленум ЦК исходили из того, что возрастание руководящей и направляющей роли Коммунистической партии в жизни советского общества, в нашей внутренней и внешней политике с полным основанием воспринимается советскими людьми и за рубежом как свидетельство нераздельности авторитета партии и государства, как выражение единства разума и воли партии и народа.

Целеустремленная, энергичная и инициативная деятельность Ю. В. Андропова на посту Генерального секретаря ЦК КПСС, его деловые и человеческие качества, опыт и политическая мудрость снискали ему всеобщее уважение, доверие и симпатии партии и народа. В его лице советские коммунисты, все трудящиеся, наши зарубежные друзья видят выдающегося руководителя ленинского типа.

С деятельностью Ю. В. Андропова неразрывно связаны дальнейшее упрочение единства партии и народа, преемственность курса нашей внутренней и внешней политики, получившие всенародное одобрение меры, направленные на дальнейшее совершенствование общества развитого социализма, на укрепление экономического и оборонного могущества нашей Родины.

С деятельностью Ю. В. Андропова неразрывно связана твердая и последовательная линия Коммунистической партии и Советского государства, нацеленная на оздоровление международной обстановки, на поворот развития событий вновь в сторону разрядки, на предотвращение термоядерной катастрофы. Ю. В. Андропов авторитетно представляет эту линию на мировой арене.

Избрание Генерального секретаря ЦК КПСС товарища Юрия Владимировича Андропова на пост Председателя Президиума Верховного Совета СССР будет служить высшим интересам нашего общества и государства, успешному выполнению исторических предначертаний XXVI съезда КПСС, делу коммунистического строительства.

Позвольте, товарищи депутаты, внести на ваше рассмотрение следующий проект постановления Верховного Совета СССР:

«Верховный Совет Союза Советских Социалистических Республик **постановляет:**

Избрать товарища **Андропова** Юрия Владимировича Председателем Президиума Верховного Совета СССР». **(Бурные, продолжительные аплодисменты).**

* * *

Депутаты единогласно принимают постановление **об избрании товарища Ю. В. Андропова Председателем Президиума Верховного Совета СССР.** Это решение депутаты и гости, присутствующие на сессии, встречают бурными, продолжительными аплодисментами.

Слово предоставляется Генеральному секретарю Центрального Комитета КПСС, Председателю Президиума Верховного Совета СССР товарищу **Юрию Владимировичу Андропову.** Присутствующие приветствуют его аплодисментами, стоя.

Выступление товарища Ю. В. АНДРОПОВА

Уважаемые товарищи депутаты!

Позвольте мне от всего сердца выразить вам горячую благодарность и признательность за то высокое доверие, которое вы оказали мне, избрав Председателем Президиума Верховного Совета Союза ССР. **(Продолжительные аплодисменты).**

Ваше доверие я воспринимаю как доверие к нашей ленинской Коммунистической партии, членом которой состою более 40 лет и к идеалам которой считаю себя приверженным.

Позвольте заверить вас, что, находясь на посту Председателя Президиума Верховного Совета СССР, я приложу все свои силы, все знания и весь свой опыт для того, чтобы ваше высокое доверие оправдать с честью. **(Бурные, продолжительные аплодисменты).**

* * *

Под продолжительные аплодисменты участников сессии председательствующий от имени всех депутатов сердечно поздравил товарища Ю. В. Андропова с избранием его Председателем Президиума Верховного Совета СССР и пожелал ему новых больших успехов в многогранной партийной и государственной деятельности.

Затем депутаты приступили к рассмотрению второго вопроса повестки дня. Членами Президиума Верховного Совета СССР избраны депутаты **Н. Н. Слюньков, В. М. Мишин.**

Сессия освободила депутата И. Г. Кэбина от обязанностей заместителя Председателя Президиума Верховного Совета СССР, депутата Б. Н. Пастухова от обязанностей члена Президиума Верховного Совета СССР.

Верховный Совет приступил к следующему вопросу повестки дня.

С докладом «О международном положении и внешней политике Советского Союза» выступил первый заместитель Председателя Совета Министров СССР, министр иностранных дел СССР депутат **А. А. Громыко.**

Затем начались прения.

Выступавшие горячо одобрили избрание Генерального секретаря ЦК КПСС Ю. В. Андропова Председателем Президиума Верховного Совета СССР. Они подчеркивали, что деятельность товарища Ю. В. Андропова направлена на последовательное проведение Коммунистической партией и Советским государством политики мира и социального прогресса в интересах советского народа и всего человечества.

Обсуждая вопрос о международном положении и внешней политике Советского Союза, Председатель Президиума Верховного Совета Белорусской ССР депутат **И. Е. Поляков** подчеркнул, что в докладе даются ответы на самые жгучие вопросы, волнующие советских людей.

Советские люди, продолжал оратор, в одинаковой мере обеспокоены безумным стремлением империалистов США и их союзников поставить мир на грань ракетно-ядерной катастрофы.

Война несовместима с идеалами коммунизма. Вместе со всем советским народом трудящиеся Белоруссии целиком и полностью одобряют все практические шаги Коммунистической партии и правительства, направленные на ослабление международной напряженности. Мы горячо стоим за мирные инициативы, выдвинутые в выступлениях товарища Ю. В. Андропова.

На трибуне — бригадир горнорабочих очистного забоя шахтоуправления имени космонавтов производственного объединения «Ровенькиантрацит» Ворошиловградской области депутат **Г. И. Моцак.** Внешняя политика Коммунистической партии и Советского государства, сказал он, служит людям труда, носит мирный характер. Для жизни и плодотворной работы у нас созданы все необходимые условия. И это — счастье. Но оно не пришло само собой, а завоевано в нелегкой борьбе.

В одиннадцатой пятилетке горняки, продолжал оратор, работают по-ударному. Залог успеха — люди. Из года в год растет их благосостояние, культура. Мы живем по законам рабочей совести и чести. У нас нет места лени, разболтанности. Считаем, что дальнейшее укрепление дисциплины, организованности позволит добиваться большего. А чем производительнее будет труд, тем крепче наша экономика, тем надежнее мир на земле.

Вся ответственность за нагнетание международной напряженности лежит на рейгановской администрации, отметил первый секретарь ЦК Компартии Литвы

(Окончание на 2-й стр.)

ПОСТАНОВЛЕНИЕ ВЕРХОВНОГО СОВЕТА СССР

Об избрании товарища АНДРОПОВА Ю. В. Председателем Президиума Верховного Совета СССР

Верховный Совет Союза Советских Социалистических Республик **постановляет:**

Избрать товарища **Андропова** Юрия Владимировича Председателем Президиума Верховного Совета СССР.

Первый заместитель Председателя Президиума Верховного Совета СССР
В. КУЗНЕЦОВ.

Секретарь Президиума Верховного Совета СССР
Т. МЕНТЕШАШВИЛИ.

Москва, Кремль. 16 июня 1983 г.

В комиссиях по иностранным делам палат Верховного Совета СССР

16 июня в Кремле состоялось совместное заседание комиссий по иностранным делам Совета Союза и Совета Национальностей Верховного Совета СССР.

В работе заседания приняли участие член Политбюро ЦК КПСС, секретарь ЦК КПСС К. У. Черненко — председатель комиссии по иностранным делам Совета Союза, кандидат в члены Политбюро ЦК КПСС, секретарь ЦК КПСС Б. Н. Пономарев — председатель комиссии по иностранным делам Совета Национальностей, кандидат в члены Политбюро ЦК КПСС, первый заместитель Председателя Президиума Верховного Совета СССР В. В. Кузнецов, секретари ЦК КПСС М. В. Зимянин, К. В. Русаков.

На заседании присутствовали также председатель Совета Союза Верховного Совета СССР А. П. Шитиков, секретарь Президиума Верховного Совета СССР Т. Н. Ментешашвили.

Вел заседание К. У. Черненко.

Комиссии приняли решение внести на рассмотрение сессии Верховного Совета СССР проект постановления по докладу члена Политбюро ЦК КПСС, первого заместителя Председателя Совета Министров СССР, министра иностранных дел СССР депутата А. А. Громыко «О международном положении и внешней политике Советского Союза».

(ТАСС).

ПОСТАНОВЛЕНИЕ ВЕРХОВНОГО СОВЕТА СССР

О МЕЖДУНАРОДНОМ ПОЛОЖЕНИИ И ВНЕШНЕЙ ПОЛИТИКЕ СОВЕТСКОГО СОЮЗА

Верховный Совет Союза Советских Социалистических Республик, заслушав и обсудив доклад члена Политбюро ЦК КПСС, первого заместителя Председателя Совета Министров СССР, министра иностранных дел СССР депутата Громыко А. А. «О международном положении и внешней политике Советского Союза», **постановляет:**

Целиком и полностью одобрить деятельность правительства СССР по практическому претворению в жизнь ленинского внешнеполитического курса КПСС и Советского государства;

одобрить проводимые мероприятия по реализации принципиальных установок ноябрьского (1982 года) и июньского (1983 года) Пленумов ЦК КПСС, которые направлены на ослабление международной напряженности, достижение эффективных договоренностей в области ограничения вооружений и разоружения, ликвидацию существующих и предотвращение новых очагов конфликтов и развитие равноправного мирного сотрудничества со всеми государствами независимо от их общественного строя.

Верховный Совет СССР единодушно одобряет меры по поддержанию на должном уровне обороноспособности Советского Союза и обеспечению безопасности его союзников, принимаемые с учетом реально складывающейся в мире военно-политической ситуации. Эти меры имеют целью сохранение существующего баланса сил, который в нынешних условиях является надежной гарантией против развязывания ядерной войны.

В современной острой международной обстановке должно быть сделано все, чтобы остановить гонку вооружений, вернуться на путь разрядки, упрочить мир. Этому во многом способствовало бы принятие всеми другими ядерными державами, по примеру Советского Союза, обязательства не применять первыми ядерное оружие, а также осуществление предложения стран Варшавского Договора о заключении между ними и странами НАТО договора о неприменении военной силы и поддержании отношений мира.

Одна из самых насущных задач нынешнего момента — положить конец наращиванию ядерных вооружений. Решение этой задачи стало бы крупным вкладом в уменьшение грозящей народам опасности.

Исходя из этого, Верховный Совет СССР поручает Советскому правительству обратиться к правительствам Соединенных Штатов Америки, Великобритании, Франции, Китайской Народной Республики с предложением о том, чтобы все ядерные державы одновременно заморозили все имеющиеся у них ядерные вооружения в количественном и качественном отношении. Такое замораживание могло бы вступить в действие первоначально в отношении СССР и США с определенной, подлежащей согласованию даты, имея в виду, что другие ядерные державы поступили бы аналогичным образом.

Замораживание всех компонентов, составляющих ядерные арсеналы, резко повысило бы степень доверия в отношениях между государствами, обладающими ядерным оружием, позволило бы совершить решительный поворот к оздоровлению общей атмосферы в мире.

Прекращение наращивания ядерных вооружений явилось бы эффективной и сравнительно легко осуществимой акцией, отправным пунктом для их последующего сокращения, а в конечном итоге — полной ликвидации.

Это создало бы более благоприятную обстановку для достижения взаимоприемлемых договоренностей на ведущихся советско-американских переговорах по ограничению и сокращению стратегических вооружений, а также ядерных вооружений в Европе в соответствии с принципом равенства и одинаковой безопасности.

Верховный Совет Союза Советских Социалистических Республик выражает надежду, что высшие законодательные органы и правительства Соединенных Штатов Америки, Великобритании, Франции и Китайской Народной Республики займут ответственную, конструктивную позицию в отношении предложения о замораживании ядерных вооружений и проявят политическую волю с тем, чтобы можно было разорвать, наконец, в интересах всех народов нашей планеты порочный круг гонки вооружений.

Председатель Президиума Верховного Совета СССР
Ю. АНДРОПОВ.

Секретарь Президиума Верховного Совета СССР
Т. МЕНТЕШАШВИЛИ.

Москва, Кремль. 16 июня 1983 г.

ВОСЬМАЯ СЕССИЯ ВЕРХОВНОГО СОВЕТА СССР ДЕСЯТОГО СОЗЫВА

О МЕЖДУНАРОДНОМ ПОЛОЖЕНИИ И ВНЕШНЕЙ ПОЛИТИКЕ СОВЕТСКОГО СОЮЗА

Доклад первого заместителя Председателя Совета Министров СССР, министра иностранных дел СССР депутата А. А. ГРОМЫКО

Обращаясь к Ю. В. Андропову, А. А. Громыко сказал:

Позвольте поздравить Вас с единодушным избранием Председателем Президиума Верховного Совета СССР и пожелать успехов в Вашей почетной и ответственной деятельности на благо Коммунистической партии и советского народа, нашей великой Родины. КПСС и высший орган государственной власти СССР доверили Вам этот пост с полным убеждением в том, что Вы как партийный и государственный деятель, пользующийся глубоким уважением и высоким авторитетом в нашей стране и за рубежом, справитесь с теми новыми обязанностями, которые возложены на Вас принятым сегодня решением.

Вопросы международного положения и внешней политики Советского Союза, сказал далее докладчик, находятся в центре внимания нашей Коммунистической партии, Верховного Совета СССР, Советского правительства. Советских людей всегда глубоко интересовало и интересует, каковы внешние условия, в которых им приходится жить и трудиться.

Оратор доложил о том, как оценивают ЦК КПСС и Советское правительство основные тенденции в современной международной обстановке, каковы наиболее актуальные внешнеполитические проблемы, которые приходится нам решать на нынешнем этапе.

Ход международных событий определяется, если выделить главное, противоборством двух линий: одной — на сохранение и укрепление мира; другой, противоположной, — на подрыв его устоев. Советский Союз, другие социалистические страны, подавляющее большинство государств, в том числе из тех, которые принадлежат к иному общественному строю, однозначно выступают в пользу мира.

Сколько раз мир приветствовал яркие, дышащие силой миролюбия акции и предложения Советского Союза! Ведь это советские внешнеполитические инициативы дали жизнь целому ряду масштабных международных договоров и соглашений. Заключенные в 60-е и 70-е годы, они и поныне выполняют свое предназначение. Докладчик подчеркнул особую значимость советско-американских договоренностей в области стратегических вооружений, которые были достигнуты до прихода к власти в США теперешней администрации.

Из года в год на базе советских предложений в ООН принимаются документы, несущие в себе большой заряд положительного воздействия на общую обстановку в мире.

Мы привержены делу продолжения общеевропейского процесса. Именно с этой позиции СССР выступает и на мадридской встрече, добиваясь ее завершения договоренностью о созыве конференции по мерам укрепления доверия, безопасности и разоружению в Европе.

Страны востока и запада Европы связывает ныне серия договоров и соглашений, охватывающих самые различные сферы отношений.

Особое, приоритетное место в политике КПСС и Советского государства всегда занимало и будет занимать дело братской дружбы и сотрудничества со странами социализма. Советский Союз неуклонно укрепляет тесные всесторонние связи с ними на основе принципа социалистического интернационализма, активно участвует в экономической интеграции и в международном социалистическом разделении труда. Страны содружества плодотворно взаимодействуют во всех областях жизни. Их братский союз находит свое воплощение в Организации Варшавского Договора, Совете Экономической Взаимопомощи, в системе двусторонних договоров о дружбе, сотрудничестве и взаимной помощи.

Наряду со странами Варшавского Договора отношения братского сотрудничества развиваются у нас с Монголией, Кубой, Вьетнамом, Лаосом, Кампучией.

Продолжают укрепляться наши связи с Югославией. Мы солидарны с борьбой Корейской Народно-Демократической Республики за мирное, демократическое объединение родины.

Советский Союз, продолжал докладчик, по-прежнему выступает за нормализацию на основе взаимности отношений с Китайской Народной Республикой, за поиск возможностей постепенного расширения двусторонних связей и контактов. Мы стоим за продолжение начавшихся советско-китайских политических консультаций и хотели бы, чтобы они привели к положительным результатам. Убеждены, что коренным интересам народов обеих стран отвечают нормализация и улучшение отношений между ними.

Против стран социализма предпринимают враждебные действия политического и экономического характера, осуществляют идеологические диверсии, прибегают к подрывным акциям и к другим приемам, которые недопустимы в практике межгосударственного общения. Это особенно наглядно предстает в политике Запада в отношении Польской Народной Республики.

Польша, как подчеркивает ее руководство, — об этом неоднократно заявлялось и от имени ее союзников — стран Варшавского Договора, — была и останется неотъемлемой частью социалистического содружества.

«Оценивая сегодняшний день наших стран, мы можем с удовлетворением сказать, — отмечает Ю. В. Андропов, — ...содружество социалистических государств — это могучий, здоровый организм, который играет огромную и благотворную роль в современном мире».

Нашему решительному курсу на мир, на обеспечение международной безопасности противостоит политика агрессивных империалистических сил. Эта политика представляет собой источник серьезного обострения международной обстановки за последние годы, накал напряженности в которой достигает порой опасных пределов.

Происходит это вследствие того, что на капитанском мостике внешней политики Вашингтона оказались сейчас представители кругов с ярко выраженными имперскими амбициями, проповедующие культ силы в международных отношениях, претендующие на то, чтобы переделать мир по своим меркам.

Вопреки упорному, на протяжении всего послевоенного периода, стремлению империалистических кругов к военному превосходству над странами социализма, между Организацией Варшавского Договора и НАТО было достигнуто равенство сил. Именно сложившийся военно-стратегический паритет служил и должен служить надежной гарантией международной стабильности.

Советский Союз стоит за то, чтобы, отталкиваясь от существующего равенства, идти по пути ограничения и сокращения вооружений так, чтобы равновесие в каждый данный момент сохранялось, но на все более низком уровне.

Казалось бы, все, кто несет главную ответственность за решение острых проблем, возникающих перед человечеством, должны были придерживаться такой же позиции. В Вашингтоне, однако, мыслят не категориями равенства, а категориями превосходства.

Ради этого форсированно осуществляют программы наращивания всех видов вооружений, в первую очередь ядерных. Вооружаются не только сами. Подстегивают к этому своих союзников, требуя от них все большего увеличения военных бюджетов. Чтобы подрубить стратегический паритет, хотят во что бы то ни стало завезти в Западную Европу и разместить там новые ядерные ракеты. Как ни чудовищно это звучит, в Вашингтоне не исключают возможности применения ядерного оружия первыми.

Ядерную войну объявляют допустимой и даже целесообразной. Вбивают в головы людей мысль, что эта война не так уж страшна. Осуществляется, таким образом, беззастенчивая пропаганда войны.

Такой курс политики вызывает тревогу у трезвомыслящих деятелей в самих Соединенных Штатах, в других странах Запада. Волна антиядерного, антивоенного движения, поднявшаяся на Западе, — это своего рода народный референдум.

Советский Союз отвергает саму идею ядерной войны как безрассудную, а призывы к ней — как преступные. Мы исходим из того, что нужно сделать все, чтобы ядерное оружие никогда не было применено. Таково убеждение советского руководства, всей нашей партии, всего советского народа.

Взяв на себя в одностороннем порядке обязательство не применять ядерного оружия первым, СССР вновь подтвердил, что забота об устранении угрозы войны главенствует в его политике.

Советский Союз вправе ожидать аналогичного шага со стороны других ядерных держав, которые не приняли на себя такого же обязательства.

Страны НАТО выдвигают довод, будто СССР оставляет за собой свободу рук в использовании обычного оружия, по которому он якобы имеет превосходство.

Советский Союз и его друзья опровергают такое утверждение наиболее убедительным образом. Они предложили в политической декларации, принятой в Праге странами Варшавского Договора, заключить соглашение между государствами — участниками этого договора и НАТО, которое содержало бы взаимное обязательство не применять никакого оружия — ни ядерного, ни обычного.

Мы готовы немедленно приступить к переговорам и еще раз призываем страны НАТО по-серьезному отнестись к нашей инициативе.

Их реакция, содержащаяся в коммюнике июньской сессии совета НАТО, показывает, что они, видимо, все еще не могут или не хотят осознать, как круто в сторону оздоровления повернулась бы обстановка в Европе и во всем мире, если бы удалось договориться о неприменении силы между двумя группировками стран.

Сегодня советские инициативы и предложения составляют всеохватывающую программу мер — от отдельных шагов в области ограничения вооружений до всеобщего и полного разоружения, в том числе полного запрещения ядерного оружия и его уничтожения.

СССР не раз заявлял и вновь заявляет, что в нынешней обстановке бессмысленно кому бы то ни было рассчитывать на достижение военного превосходства. Он к этому не стремился и не стремится. Мы и ни за кем другим не признаем права на военное превосходство.

Для деятелей ответственных, а тем более стоящих у руля политики государств, должно быть ясно, что нет иного разумного пути, как искать и находить взаимоприемлемые решения. Только такой путь является надежным.

Главное условие — вести честные переговоры, не пытаться перехитрить партнера, не пытаться выдавать обман за правду и наоборот. Соглашения должны быть основаны на принципе равенства и одинаковой безопасности. От этого принципа Советский Союз не отступит. И хорошо, если бы в Вашингтоне это усвоили.

Становится все более ясным, заявил далее оратор, что нынешняя американская администрация держит курс не на достижение договоренностей, а на реализацию своих программ наращивания стратегических вооружений, на размещение в Западной Европе новых ракет средней дальности.

Этот курс отчетливо проступает и в заявлении, принятом в конце мая на встрече в Вильямсберге, и в коммюнике только что завершившейся сессии совета НАТО.

Интересы безопасности СССР и его союзников вынуждают нас принять, как об этом предупредило Советское правительство в заявлении от 28 мая, ответные меры по укреплению своей обороноспособности. Но это — вынужденные меры. Их единственная цель заключается в том, чтобы не допустить нарушения сложившегося баланса сил.

Еще не поздно остановить опасное развитие международной обстановки, если США и их союзники по НАТО откликнутся на конструктивные предложения СССР.

На первых порах было бы разумным договориться хотя бы о том, чтобы приостановить дальнейшее накапливание ядерного оружия, заморозив в количественном и качественном отношении ядерные арсеналы сторон. Такой в общем легко осуществимый и в то же время эффективный шаг создал бы более благоприятные условия и для ведения переговоров.

Советский Союз считает, что должны быть возобновлены трехсторонние переговоры с США и Англией по выработке договора о полном и всеобщем запрещении испытаний ядерного оружия.

В этой связи уместно упомянуть о советско-американских договорах об ограничении подземных испытаний ядерного оружия и о ядерных взрывах в мирных целях, которые до сих пор не введены в действие. Мы выражаем надежду, что отношение вашингтонской администрации будет скорректировано и они вступят в силу.

Советский Союз считает, что нужно принять меры, чтобы избежать развития гонки вооружений по новым направлениям. Мы предложили правительству США: пусть встретятся советские и американские ученые, специалисты в этом деле, и обсудят возможные последствия создания широкомасштабной противоракетной системы. Ответ администрации США нами пока не получен.

Первоочередная задача — заключить международный договор о неразмещении в космосе оружия любого рода, что и предложено Советским Союзом. Мы готовы пойти даже дальше — договориться о запрещении вообще применения силы как в космическом пространстве, так и из космоса в отношении Земли.

Последовательно выступая за исключение химического оружия из арсеналов государств, СССР внес конкретные предложения. Было бы полезно предпринять параллельные шаги, ведущие к той же цели, в пределах Европейского континента. Страны Варшавского Договора предлагают полностью освободить Европу от химического оружия.

Реальности сложившегося международного положения требуют проявления особой сдержанности не только в области вооружений, военной политики, но и во всех сферах отношений между государствами, в первую очередь — когда затрагиваются интересы стран с различным общественным строем.

Ни той, ни другой группе государств — да и миру в целом — не идет на пользу, когда в отношениях между ними искусственно разжигают антагонизм, прибегают к разного рода провокациям и нечистоплотным приемам, сеют недоверие и подозрительность, когда не считают нужным соблюдать в межгосударственных делах даже минимум общепринятой корректности.

Оратор напомнил, что бывали и прежде деятели, которые договаривались до предсказаний близкой гибели социализма. Эти предсказатели вполне достойны кисти наших прославленных Кукрыниксов. Социализм набирает и будет набирать силу.

Забота о мире должна быть сейчас поставлена превыше всего. В этом — долг всех, кто имеет отношение к принятию важных политических решений. Мир ожидает от руководства США проявления большей ответственности и благоразумия.

Мы хотим выравнивания отношений с США, памятуя о том, какое это имеет значение для предотвращения войны. По нашему убеждению, Соединенные Штаты Америки должны также исходить из объективной необходимости иметь нормальные отношения с СССР. Общим интересам обеих стран отвечало бы устранение опасности ядерной катастрофы. В этом жизненно заинтересованы все народы, государства всех континентов.

Мы ценим отношения, сложившиеся у Советского Союза с такой не столь уж далекой от нас страной, как Канада. Выражаем надежду на взаимность в том, чтобы эти отношения и впредь поддерживались и развивались.

В Западной Европе широко распространилось обостренное и вполне понятное восприятие опасности, которую тант в себе сложившаяся международная обстановка. Советский Союз выражает надежду, что западноевропейские страны не дадут втянуть себя в планы, представляющие серьезную угрозу миру.

В конце прошлого года в ФРГ пришло к власти новое правительство, оно вносит свои, как говорят, нюансы в политику этой страны. Мы за то, чтобы продолжать с ФРГ отношения в таком же ключе, в каком они строились все последние годы, в том числе расширять экономические связи.

Но главная, конечно, область — вопросы безопасности. Советский Союз будет ставить это во главу угла в контактах с нынешним правительством ФРГ, в частности и на предстоящих вскоре переговорах в ходе официального визита в СССР канцлера Г. Коля.

Наша страна за хорошие отношения, плодотворное сотрудничество с Францией, с которой на взаимной основе было сделано немало добрых дел в интересах мира и сотрудничества государств в Европе, а также с Италией, Англией, Испанией, всеми западноевропейскими странами.

С удовлетворением высказываемся мы в пользу поддержания и углубления отношений с нашим добрым соседом — Финляндией. И результаты недавнего визита в СССР Президента Финляндии М. Койвисто, его встречи с Ю. В. Андроповым и состоявшееся во время визита продление на последующие 20 лет советско-финляндского договора о дружбе, сотрудничестве и взаимной помощи подводят под отношения двух стран еще более прочную основу.

Как и прежде, мы считаем важным поддерживать нормальные отношения с нашим соседом Японией. Интересам народов двух стран, интересам мира и безопасности на Дальнем Востоке и в Азии в целом отвечало бы добрососедское сотрудничество между Советским Союзом и Японией.

Однако за последнее время ее руководство берет крен в сторону наращивания военного потенциала, активизирует милитаристские тенденции в стране, подключается к глобальной стратегии конфронтации, навязываемой Вашингтоном. Если в Токио сделают выбор в пользу мира и добрососедства, то СССР будет надежным партнером Японии в развитии широких взаимных связей в политической, экономической и других сферах.

Как бы по-разному ни складывались отношения Советского Союза с капиталистическими государствами, мы проводим и будем последовательно проводить линию на то, чтобы в отношениях между странами с различным общественным строем господствующим был принцип мирного сосуществования, который остается важнейшей основой внешнеполитического курса СССР.

На авансцену мировой политики все решительнее выходят народы, которые борются за утверждение своей национальной независимости и социальный прогресс.

Растущее сопротивление арабов вызывают попытки навязывать антиарабские сделки, выдвигать такие планы ближневосточного урегулирования, которые игнорируют законные интересы палестинского народа. Эта политика привела к тому, что у всех на глазах рвут на части Ливан, что его под дулами орудий вынудили пойти на капитулянтские соглашения с Израилем.

Объектом давления и прямых угроз сейчас делают Сирию, которая укрепляет свою оборону и проводит принципиальную политику в делах Ближнего Востока.

Наша страна выдвинула справедливые принципы политического урегулирования, в том числе предложение о созыве международной конференции по Ближнему Востоку. Они известны всему миру.

Преграды на пути ближневосточного урегулирования создают Вашингтон и Тель-Авив. Многое зависит от самих арабских стран, от их сплоченности в борьбе с силами агрессии.

Лишенным смысла является конфликт между Ираном и Ираком. Его продолжение — на руку лишь империалистическим силам, заинтересованным в ослаблении обоих государств.

Нас связывают дружественные отношения с Ираком. Мы — за нормальные, дружественные отношения и с Ираном. Советский Союз хотел бы и впредь видеть его независимым государством, неизменно стремился и стремится к добрососедским с ним отношениям. К сожалению, акции, подобно недавно предпринятым иранской стороной в отношении группы работников советских учреждений в Иране, отнюдь не служат делу развития таких связей между нашими странами. Одним словом, СССР будет действовать с учетом того, желает ли Иран отвечать взаимностью и поддерживать с нами нормальные отношения или он имеет какие-то другие намерения.

Советский Союз стоит на позиции полной поддержки выдвинутой правительством Демократической Республики Афганистан программы политического урегулирования. На ее основе возможно договориться о решении вопросов, относящихся к внешнему аспекту. Именно к внешнему, поскольку внутренние дела должны решаться только самими афганцами.

Наша страна есть и будет добрым другом Афганистана — независимого, неприсоединившегося государства.

Ослаблению напряженности в Юго-Восточной Азии препятствует вмешательство в дела этого района внешних сил. СССР полностью солидаризируется с предложениями стран Индокитая, направленными на нормализацию обстановки в Юго-Восточной Азии, превращение ее в зону мира, добрососедства и сотрудничества.

Со все большим размахом развертывают США кампанию угроз и грубого давления против суверенных государств и национально-освободительных движений в районе Центральной Америки и Карибского моря.

Советский Союз считает, что страны Центральной Америки и Карибского моря должны быть оставлены в покое, а вмешательство извне в их внутренние дела должно быть прекращено.

Напряженное положение все еще сохраняется на юге Африки. Интересы мира требуют того, чтобы Южно-Африканская Республика прекратила агрессию против соседних государств, вывела свои войска с территории Народной Республики Ангола, чтобы были выполнены решения ООН о предоставлении независимости народу Намибии, чтобы было покончено с таким позорным явлением, как расизм и система апартеида.

Мы рассматриваем и сегодня как свой интернациональный долг поддержку освободительного движения народов Азии, Африки и Латинской Америки, борьбы за укрепление независимости и суверенитета стран этих районов мира.

Советский Союз приветствует возрастающую роль в международных делах государств, входящих в Движение неприсоединения, которое все активнее выступает с антиимпериалистических и антивоенных позиций, о чем говорят результаты недавно состоявшегося в Дели форума этих стран.

Мы солидарны с борьбой развивающихся государств за справедливый международный экономический порядок.

Отношения дружбы связывают нас с такой крупной страной, как Индия, сотрудничество с которой идет на пользу стабильности в Азии, на пользу всеобщего мира. Обе стороны это ценят.

Договоры о дружбе и сотрудничестве заключены нами с немалым числом неприсоединившихся государств, что является показателем высокого уровня развития наших отношений с ними. Среди неприсоединившихся стран, с которыми у СССР сложились добрые отношения, следует назвать такие, как Сирия, Алжир, Южный Йемен, Ливия, Ангола, Эфиопия, Мозамбик, Народная Республика Конго.

Международные связи Советского Союза с государствами широкого политического спектра — это признание высокого авторитета нашей страны. Это понимание того, что без ее участия не может решаться и не решается практически ни один серьезный вопрос мировой политики.

Центральный Комитет КПСС, Советское правительство оценивают международное положение нашего государства как прочное. Вот уже почти четыре десятилетия мы живем в условиях мира. Это представляет собой огромное достижение международной деятельности нашей партии и страны, их ленинской внешней политики.

КПСС, Советское государство, заявил в заключение А. А. Громыко, будут и впредь делать все от них зависящее для того, чтобы сберечь мир на земле. И все, кто борется за это великое и благородное дело, всегда найдут рядом с собой Советский Союз, советский народ. **(Продолжительные аплодисменты).**

(ТАСС).

Печатается с сокращениями. Полный текст доклада публикуется в газетах «Правда» и «Известия».

ВО ИМЯ МИРА, В ИНТЕРЕСАХ НАРОДА

[Окончание. Нач. на 1-й стр.]

депутат **П. П. Гришкявичус.** Инициаторы нового антикоммунистического «крестового похода» все время пытаются вести разговор с миром социализма с позиции силы. Но они не учитывают уроков истории.

Партийная организация республики, продолжал депутат, принимает необходимые меры по повышению политической бдительности всех слоев населения, особенно молодежи, по улучшению показа исторических преимуществ социализма, усилению контрпропагандистской работы. Врагам мира и социализма следует уяснить, что все их потуги тщетны. Никому не повернуть вспять колесо истории.

Только что состоявшийся Пленум ЦК нашей партии, сказал артист Ленинградского академического Большого драматического театра имени М. Горького депутат **К. Ю. Лавров**, поставил ответственные задачи перед идеологическими кадрами страны по дальнейшему совершенствованию политико-воспитательной работы. Крупномасштабные установки, определенные в речи на Пленуме товарища Ю. В. Андропова, близки и понятны каждому коммунисту, каждому советскому человеку. Время требует, чтобы все мы, в том числе мастера искусств, работали с еще большей творческой отдачей, с большей ответственностью перед обществом. Для нас быть надежным помощником партии во всех ее великих делах — это значит выходить к зрителю, читателю, слушателю с четких классовых и идейных позиций, согретых творческим зарядом и талантом творца.

Я — человек самой гуманной профессии, преподаватель русского языка, сказала учительница ташкентской средней школы имени Айбека депутат **М. С. Саматова.** Я, дочь узбекского народа, с чувством гордости и глубокого удовлетворения обучаю детей языку нашего старшего брата и друга — великого русского народа, верно служащему сближению всех наций и народностей страны, укреплению дружбы и братства, неустанной пропаганде мира и социального прогресса.

Вечернее совместное заседание палат вел председатель Совета Национальностей **В. П. Рубен.**

Современная эпоха поставила перед человечеством немало вопросов, решение которых не терпит отлагательства, отметил президент Академии медицинских наук СССР депутат **Н. Н. Блохин.** Однако в последней четверти двадцатого столетия самым злободневным стал вопрос войны и мира. В ядерный век, и особенно сегодня, когда опасность вновь возрастает, он должен быть осмыслен заново, причем предельно взвешенно, со всей ответственностью, а главное — с позиций новых исторических реальностей.

Отношение к ядерной войне как к рациональному, чуть ли не законному средству осуществления политики становится преступным авантюризмом. Авантюристический курс администрации США, направленный на безудержную гонку вооружений и увеличение опасности ядерной войны, — не что иное, как стремление остановить исторически закономерное движение к социализму в сочетании с головокружением от власти у людей, не имеющих опыта в решении важных международных проблем и к тому же лишенных всяких моральных принципов.

Проблемы, обсуждаемые на сессии, сказал первый секретарь ЦК Компартии Таджикистана депутат **Р. Набиев,** волнуют каждого, кому дорого будущее человечества. Не случайно в любой острой ситуации, взрывоопасной обстановке народы ждут, как отреагирует на это наша страна. И Советский Союз неизменно отвечает на эти жгучие вопросы: он — за мир, он — в рядах тех, кто дает отпор агрессивной политике.

В начале будущей недели, сообщил секретарь ВЦСПС депутат **А. М. Субботин,** в Праге начнется Всемирная ассамблея «За мир и жизнь, против ядерной войны». Этот крупнейший антивоенный форум открыт для всех общественных сил, которые выступают за безопасность народов, за сохранение человеческой цивилизации.

Линия советских профсоюзов ясна, заявил оратор, — это борьба за упрочение рабочей солидарности, это самоотверженный творческий труд на благо Родины, дальнейшее укрепление ее сил и могущества, это всемерная поддержка внешней политики Коммунистической партии, политики мирного сосуществования государств с различным строем.

Деятельность ЦК КПСС, Советского правительства, сказал первый секретарь Приморского крайкома КПСС депутат **В. П. Ломакин,** опрокидывает милитаристские расчеты империалистов. В сложной международной обстановке партия проявляет подлинно ленинскую выдержку, последовательно претворяет в жизнь курс XXVI съезда КПСС.

Приморцы, подчеркнул депутат, отождествляют неразрывность своих трудовых усилий с успехами Родины на международной арене и сделают все возможное, чтобы внести достойный вклад в дело укрепления экономического и оборонного могущества страны.

Советское руководство последовательно придерживается курса XXIV—XXVI съездов КПСС, определивших линию на сохранение мира и укрепление безопасности СССР, сказал секретарь ЦК КПСС депутат **Б. Н. Пономарев.** Во имя достижения этой цели, обеспечения первейшего права человека — права на жизнь, Коммунистическая партия Советского Союза, ее Центральный Комитет, Политбюро ЦК КПСС во главе с товарищем Ю. В. Андроповым принимают все меры, направленные на укрепление мира на земле.

Избрание товарища Ю. В. Андропова на настоящей сессии на пост Председателя Президиума Верховного Совета СССР, сказал оратор, еще выше поднимет международный авторитет СССР, авторитет советской внешней политики и придаст новый импульс борьбе за дело мира и безопасности народов.

По поручению комиссий по иностранным делам Совета Союза и Совета Национальностей выступающий внес предложение — принять постановление Верховного Совета СССР по обсуждаемому вопросу.

Сессия единогласно приняла постановление Верховного Совета СССР «О международном положении и внешней политике Советского Союза».

Верховный Совет СССР целиком и полностью одобрил деятельность правительства по практическому претворению в жизнь ленинского внешнеполитического курса КПСС и Советского государства. Одобрены проводимые мероприятия по реализации принципиальных установок ноябрьского (1982 г.) и июньского (1983 г.) Пленумов ЦК КПСС, которые направлены на ослабление международной напряженности, достижение эффективных договоренностей в области ограничения вооружений и разоружения, ликвидацию существующих и предотвращение новых очагов конфликтов и развитие равноправного мирного сотрудничества со всеми государствами независимо от их общественного строя.

Верховный Совет единодушно одобрил меры по поддержанию на должном уровне обороноспособности Советского Союза и обеспечению безопасности его союзников.

Затем с докладом «О проекте Закона СССР о трудовых коллективах и повышении их роли в управлении предприятиями, учреждениями, организациями» выступил первый заместитель Председателя Совета Министров СССР депутат **Г. А. Алиев.**

17 июня сессия Верховного Совета СССР продолжит работу.

(ТАСС).

ЗАСЕДАНИЕ СОВЕТОВ СТАРЕЙШИН СОВЕТА СОЮЗА И СОВЕТА НАЦИОНАЛЬНОСТЕЙ ВЕРХОВНОГО СОВЕТА СССР

15 июня в Кремле состоялось совместное заседание Советов Старейшин Совета Союза и Совета Национальностей Верховного Совета СССР, на котором были обсуждены вопросы повестки дня и порядка работы восьмой сессии Верховного Совета СССР десятого созыва.

С сообщением по этим вопросам выступил председатель Совета Национальностей В. П. Рубен.

Заседание вел председатель Совета Союза А. П. Шитиков.

ЮБИЛЕЙ ИНСТИТУТА

Научно - исследовательскому институту овоще-бахчевых культур и картофеля Среднеазиатского отделения ВАСХНИЛ исполнилось 50 лет. Его коллективом проделана большая работа по селекции и семеноводству овощных, бахчевых культур и картофеля, разработана механизированная технология возделывания и уборки, найдены эффективные средства борьбы с сельхозвредителями.

На состоявшемся 16 июня торжественном собрании, посвященном юбилею, секретарь ЦК Компартии Узбекистана Е. А. Айтмуратов вручил коллективу института Почетную грамоту Президиума Верховного Совета Узбекской ССР, которой он удостоен за успехи в области научных исследований по овощеводству, бахчеводству и картофелеводству, большой вклад в развитие этих отраслей в республике и в связи с 50-летием со дня организации.

Участники собрания выразили уверенность в том, что ученые, руководствуясь решениями XXVI съезда партии, последующих Пленумов ЦК КПСС, еще выше поднимут уровень всей своей деятельности, внесут весомый вклад в осуществление Продовольственной программы страны. (УзТАГ).

Совещание в Ташкентском обкоме партии

Вчера в Ташкентском обкоме партии состоялось совещание, в котором приняли участие работники отдела пропаганды и агитации обкома партии, заведующие отделами пропаганды и агитации горкомов и райкомов партии, редакторы и творческие работники областных, городских, районных и многотиражных газет, областного телевидения и радио.

С докладом о задачах средств массовой информации и пропаганды области по разъяснению материалов июньского (1983 г.) Пленума ЦК КПСС выступил секретарь обкома партии А. М. Ходжаев.

В ПРЕЗИДИУМЕ ВЕРХОВНОГО СОВЕТА УЗБЕКСКОЙ ССР

Президиум Верховного Совета Узбекской ССР за заслуги в развитии и пропаганде современного и народного декоративного искусства в республике присвоил почетное звание «Народный артист Узбекской ССР» тов. **Рахимову** Камоду — артисту Наманганского областного Узбекского государственного театра музыкальной драмы и комедии имени А. Навои.

* * *

Президиум Верховного Совета Узбекской ССР за заслуги в развитии здравоохранения в республике присвоил почетное звание «Заслуженный врач Узбекской ССР» тов. **Гладилиной** Евгении Андреевне — главному врачу Хорезмского областного родильного дома.

* * *

Президиум Верховного Совета Узбекской ССР за заслуги в развитии узбекской советской литературы присвоил почетное звание «Заслуженный работник культуры Узбекской ССР» тов. **Якубову** Хамидулле — писателю.

* * *

Президиум Верховного Совета Узбекской ССР за долголетнюю плодотворную работу по реставрации памятников материальной культуры республики наградил Почетной грамотой Президиума Верховного Совета Узбекской ССР тов. **Бобомурадова** Очила — бригадира реставраторов Бухарской специальной научно-реставрационной производственной мастерской имени усто Ширина Мурадова.

НА ПЛЕЧИ МАШИН

Бригада слесарей-монтажников Ф. Шайдулина из Алмалыкского управления «Промтехмонтаж» специализированного треста № 93 постоянно добивается высокой производительности труда и уже работает в счет 1986 года. Секрет успеха — в умелом использовании средств малой механизации. В системе Минмонтажспецстроя республики примеру Ф. Шайдулина, одного из пятнадцати инициаторов республики, решивших выполнить две пятилетки за одну, последовали еще 26 бригад.

Вопросам механизации была посвящена работа только что закончившейся республиканской школы передового опыта монтажников, проведенная на базе специализированного треста № 93. Ее участники ознакомились с практикой применения механизированного инструмента и средств малой механизации.

В. НАЙЧУК.



Москва. Красная площадь. На снимке: группа депутатов Верховного Совета СССР из Узбекистана (слева направо) Д. Бекчанова, У. Бекниязов, А. Файзиева, К. Кенжебаев, Х. Бекназаров и А. Шарипов.

Фото Р. ДЕНИСОВА и Н. МАЛЫШЕВА (ТАСС).

СЛУЖИТЬ ДЕЛУ КОММУНИЗМА

В решениях Пленума подчеркивается, что идеологическая работа — дело всей партии, а значит, каждого коммуниста. Именно каждого! Исключительно важную роль сыграет готовящаяся новая редакция Программы КПСС.

Долг тех, кто повседневно обращается к уму и сердцу людей — ярко, доходчиво пропагандировать политику партии, тесно сочетая теорию с практическими задачами коллективов, добиваться, чтобы слово и дело всегда были едины.

Почти двадцать лет работаю я пропагандистом. Все эти годы марксистско-ленинская учеба постоянно совершенствовалась и сегодня является собой стройную систему, дающую возможность обогатить политическими знаниями каждого коммуниста, комсомольца, беспартийного активиста.

В последние годы веду теоретический семинар по курсу «Развитие социализма. Проблемы теории и практики». Все участники семинара учатся с большим старанием. Содержательно и интересно прошло итоговое занятие. Слушатели на практике применяют полученные знания. Выражается это в их творческом, инициативном отношении к делу.

Примером в труде служат для всех механизатор Ю. Нормуминов, агроном С. Назаров, бригадир М. Мамадалиева и другие товарищи. Отрадно и то, что все участники семинара — активные бойцы идеологического фронта: часто выступают с лекциями, беседами, проводят вечера вопросов и ответов, руководят экономической учебой, школами коммунистического труда. Большую работу проводят товарищи по разоблачению идеологических диверсий Запада.

Пленум ЦК КПСС нацелил нас на еще более наступательную, действенную, боевитую массово-политическую работу. И мы, идеологические работники, приложим все силы, чтобы выполнить поставленные партией задачи.

Д. АБРАЕВ.
Директор школы.
Совхоз имени Буденного. Сурхандарьинская область, Ленинюльский район.

* * *

Наш завод — один из самых молодых в отрасли — недавно справил десятилетие. Молод и своими людьми: в цехах предприятия много вчерашних десятиклассников и выпускников городского профтехучилища. Ежегодно приходят на работу и молодые специалисты.

В речи товарища Ю. В. Андропова на Пленуме ЦК КПСС сказано, что главная производительная сила — это человек, его трудовая деятельность. И четкое, сознательное отношение к труду — первооснова социалистического образа жизни. Вот что мы в первую очередь должны воспитывать у молодых рабочих, у нашего пополнения.

Делается на предприятии немало. Молодой рабочий всегда в поле зрения старших товарищей, наставников. Большую работу проводят партийная и комсомольская организации. Но есть еще случаи нарушения дисциплины, небрежности в работе, недобросовестности. «Беспокоят, — как подчеркивалось на Пленуме, — запоздалое гражданское становление и политическая наивность, инфантилизм некоторых молодых людей...»

Эти проблемы воспитания должны быть всегда в центре внимания первичной парторганизации предприятия, всех коммунистов.

М. ТУРАКУЛОВА.
Живописец Самаркандского фарфорового завода, член бюро Железнодорожного райкома партии.

● НОВОСТИ НАУКИ И ТЕХНИКИ

Как посчитать пассажиров

Сосчитать, сколько человек побывало на спектакле в театре, музее или на выставке, сложно. Еще труднее определить количество пассажиров на маршруте. А необходимость в этом существует, например, для планирования работы пассажирского транспорта.

Специалисты Ташкентского автомобильно-дорожного института разработали автоматизированную систему учета пассажиров. АСУП состоит из осветителей, фоторелейных блоков и блока счетчиков. Принцип ее работы прост. В одну секунду она способна регистрировать до 100 объектов.

Испытания системы на автобусе дали хорошие результаты. Ее можно установить на всех видах транспорта, а также использовать для счета посетителей зрелищных предприятий.

С. ПОЛЫНОВА.

Пигмент для керамики

Специалисты научно-производственного объединения «Силикат» Министерства промстройматериалов Узбекской ССР совместно с Ташкентским политехническим институтом имени Беруни разработали новый состав пигмента для окраски изделий санитарно-технического, хозяйственно-бытового и строительного назначения.

Новый пигмент нетоксичен, устойчив к воздействиям высоких температур и агрессивных сред.

Состав внедрен на Ангренском керамическом комбинате и НПО «Силикат». Его применение в производстве строительных материалов и в фарфоро-фаянсовой промышленности позволяет сократить время обжига, увеличить производительность тепловых агрегатов, вдвое уменьшить брак. Экономический эффект от внедрения составляет 300 тысяч рублей в год.

Р. ПИКОВСКАЯ.

Управляют качеством

В два с половиной раза увеличило объем продукции, аттестованной по высшей категории качества, производственное объединение «Ташкентский тракторный завод имени 50-летия СССР». Это результат успешного внедрения и постоянного совершенствования комплексной системы управления качеством продукции.

Система бездефектного труда предусматривает эффективное использование материальных, энергетических, финансовых и трудовых ресурсов. Разработано более 70 стандартов, которые уточняют и дополняют существующие или охватывают новые стороны деятельности подразделений объединения. Создан комплекс стандартов по правовому и метрологическому обеспечению качества.

М. УБАЙДУЛЛАЕВА.
(По материалам УзНИИНТИ).

В хозяйствах Наманганской области в минувшем году благоустроены 4 машинных двора, построено 25 площадок с твердым покрытием, 12 навесов и сараев, 17 складов, 14 площадок для регулировки и сборки новой и отремонтированной техники, 5 постов для нанесения антикоррозионных покрытий, 4 типовых нефтебазы. В 92 хозяйствах области организованы постоянные специализированные звенья слесарей-ремонтников для постановки техники на хранение. Расширилась сеть технического обслуживания тракторов, хлопкоуборочных машин, зерноуборочных комбайнов и автомобилей.

● НА ТЕМЫ ДНЯ

ЧТОБЫ ДОЛЬШЕ СЛУЖИЛИ МАШИНЫ

Можно привести немало примеров бережного отношения к технике и в других областях и районах. Во многих хозяйствах построены машинные дворы с комплексом инженерно-технических объектов, площадок и помещений. Созданы специализированные службы машинного двора во главе с заведующим. Эта служба принимает машины и механизмы, готовит их к консервации в строгом соответствии с требованиями Государственного стандарта, технически обслуживает машины во время хранения, осуществляет обкатку и регулировку новых машин, комплектование агрегатов и их настройку, разборку и дефектовку списанной техники.

Но не везде так поставлено дело. Так, в Каракалпакской АССР, Кашкадарьинской и Навоийской областях хранение техники не налажено почти в каждом втором хозяйстве, а в Сурхандарьинской, Бухарской и Хорезмской областях — в каждом третьем.

В совхозе «Москва» Каршинского района с нарушением ГОСТа хранились более 100 машин, в том числе 43 трактора, 23 хлопкоуборочных машины, 4 ворохоочистителя, 3 пресс-подборщика, 2 зерноуборочных комбайна. Машины, освободившиеся от полевых работ, не очищены от грязи, не поставлены на подставки, шины не покрыты светозащитным составом. С машин не сняты детали, подлежащие складскому хранению.

Повторные проверки показывают, что в совхозе имени Жданова Фрунзенского района, «Ганиабад» Узбекистанского района, имени Волкова Ильичевского района, в колхозах «Правда», имени Ильича Сырдарьинского района, колхозе имени Свердлова и имени XXII партсъезда Наманганского района оперативно устранили недостатки.

Но выявлены и факты иного порядка. В совхозе «Гигант» Новбахорского района с нарушением правил хранили 337 тракторов, 26 землеройных, 106 хлопкоуборочных машин, 78 насосных станций. Разукомплектовано 119 различных машин. Ущерб от бесхозяйственного хранения и разукомплектования составил около 60 тысяч рублей. В совхозе «Нарпай» Навоийского района материальный ущерб от нарушения правил хранения техники составил 81 тысячу рублей, а в совхозе имени А. Алексеевского Октябрьского района — почти 90 тысяч рублей. Понесли потери и многие другие хозяйства. Выход из такого положения прежде всего в ужесточении контроля на местах со стороны сельскохозяйственных органов. Некоторые из них смирились с недостатками, не дают острой и принципиальной оценки фактам бесхозяйственности.

Надо создавать службы машинного двора во главе с заведующим во всех совхозах и колхозах, где имеется 35 и более единиц самоходной техники. В подчинении заведующих машинным двором находится специализированное звено (3—7 человек, в зависимости от наличия техники и объемов работ по уходу за нею). Где это пока не сделано, надо сделать.

Технический осмотр показал, что колхозы и совхозы, как правило, списывают машины, отслужившие установленные сроки службы. Но есть и исключение. Кое-где наряду с устаревшими машинами хозяйства пытаются списать машины, не выработавшие установленных амортизационных сроков службы. Служба госсельтехнадзора осмотрела чуть больше 33 тысяч машин и механизмов, представленных на списание.

При проверке документов и подетальном осмотре машин отклонено от преждевременного списания в Джизакской области — 1.807 различных машин, в Ферганской — 612, в Ташкентской — 569, в Бухарской — 560 и в Навоийской — 452 машины.

И все же списание машин, которые могли бы еще служить, продолжается. Такие факты выявлены в совхозе «Нукус» Каракалпакского АПО Минплодоовощхоза, в совхозе «50 лет ВЛКСМ» САО ВАСХНИЛ Нукусского района, в совхозах имени XXII партсъезда и «Алтынкуль» Ленинабадского района, в совхозе «50 лет Октября» Дустликского района. Видимо, надо наказывать административно и материально тех лиц, чья рука подписала акт на списание еще добротной техники.

Служба Главгоссельтехнадзора не только выявляет недостатки, но и принимает меры для их устранения. В ходе зимнего технического осмотра непосредственно на местах по указанию инспекторов госсельтехнадзора устранены неполадки почти на 50 тысячах машин. Руководители хозяйств получают от работников нашей службы предписания об устранении дефектов, производят денежные начеты для возмещения нанесенного материального ущерба, а в тех случаях, когда ущерб большой, материалы на виновных передают комитетам народного контроля и органам прокуратуры. Именно такие меры предприняты в отношении руководителей совхоза имени А. Алексеевского Октябрьского района Джизакской области и совхозов имени XXII партсъезда и «Алтынкуль» Ленинабадского района Каракалпакской АССР.

Сохранность техники во многом зависит от материального и морального стимулирования. Хозяйства обязаны выплачивать механизаторам от 20 до 60 процентов экономии средств, предусмотренных по нормам на ремонт и техническое обслуживание. Однако этот вид поощрения в Хорезмской, Кашкадарьинской, Сурхандарьинской и некоторых других областях из-за неудовлетворительного состояния бухгалтерского учета практически не применяется.

В постановлении ЦК КПСС и Совета Министров СССР о дальнейшем повышении технического уровня и качества машин и оборудования для сельского хозяйства, улучшении их использования, производства и поставок в 1983—1990 годах подчеркивается, что наряду с повышением организаторской работы среди работников колхозов, совхозов и других сельскохозяйственных предприятий важно повысить персональную ответственность механизаторов, специалистов и руководителей хозяйств и сельскохозяйственных органов за состоянием и эксплуатацией и хранением машин. Указан путь преодоления тех серьезных недостатков, которые мешают более эффективно использовать мощную технику села.

А. СВИДЕРСКИЙ.
Начальник Главгоссельтехнадзора Министерства сельского хозяйства.

СИСТЕМА ПОЛУЧАЕТ ПРИЗНАНИЕ



Прошло два с половиной года из трех, отведенных на эксперимент, в ходе которого намечено внедрить и опробовать комплекс ГОСТ 24525-80 «Управление производственным объединением и промышленным предприятием». В минувший четверг Госстандарт и представители других заинтересованных организаций определили положение новшества в пути и его способность утвердиться в жизни.

ГОСТ 24525-80 — первая в мировой практике попытка с помощью стандартов регламентировать действия хозяйственных и технических руководителей промышленного предприятия, всех его служб и подразделений по управлению производством и выполнению других возложенных на них обязанностей. В основу стандартов авторы положили результаты научных исследований и лучшие достижения практики, в том числе зарубежной.

В создании системы стандартов участвовали 60 академических и учебных, отраслевых и межотраслевых институтов — триста сотрудников. Половина из них — доктора или кандидаты наук. Такая концентрация сил позволила за сравнительно короткий срок подготовить первую редакцию ГОСТов. В ходе их обсуждения командиры и организаторы промышленности внесли больше десяти тысяч предложений и замечаний, большинство которых учтено в последующих проектах.

Утвердив комплекс нормативно-технических документов, Госстандарт рекомендовал их для опытного внедрения. Министерства и ведомства выделили для этой цели 237 производственных объединений и предприятий, представляющих 27 отраслей индустрии. Любопытно, что еще 47 объединений, заводов и фабрик включились в эксперимент в добровольном порядке. Этот факт свидетельствует о большом интересе научно-технической общественности к новшеству. И еще одна деталь — комплект стандартов, отпечатанный тиражом 80 тысяч экземпляров, разошелся мгновенно.

Руководство экспериментом Госстандарт возложил на межведомственную научно-методическую комиссию. В ее состав вошли представители союзных Госкомтруда, Минфина, Госплана, Госстроя, ГКНТ. В Киеве эксперимент возглавил совет по качеству и эффективности при горкоме Компартии Украины, в Армянской ССР — филиал научно-исследовательского института Госплана СССР, в Латвийской ССР — территориальное управление Госстандарта. В Киеве, Армении и Латвии оказалось больше всего предприятий, внедряющих новый ГОСТ по собственной инициативе.

В данном случае нет необходимости перечислять организационные, методические и инструктивные мероприятия, проведенные ВНИИ стандартизации в Москве и других городах. Таких мероприятий, популяризирующих новшество и разъясняющих его положения, проведено много. С помощью ВНИИС требования комплекса ГОСТ 24525-80 изучили более семи тысяч специалистов.

Внедрение новшества оказалось делом более сложным, чем казалось. Тем не менее заинтересованность руководителей предприятий и высокий профессионализм заводских специалистов помогли преодолеть сложности и трудности. В числе активно совершенствующих систему управления на основе ГОСТ 24525-80 Госстандарт назвал трикотажное объединение имени Р. Люксембург в Киеве, объединения «Микроприбор» во Львове, «Донецкгормаш» и «Ново-Краматорский машиностроительный завод», рижский завод «Страуме» и Ростовский электровозоремонтный, Калининский вагоностроительный и Светловодский завод чистых металлов. Активно новшество внедряют объединения вильнюсское «Сигма», «Ангарскнефтеоргсинтез», ростовское «Красный Аксай». В Москве энергично действуют на заводах «Микромашина», химическом имени Войкова, в объединении «Медпрепараты».

Внедрение комплекса ГОСТ способствовало улучшению технико-экономических показателей работы предприятий, повышению темпов реализации планов социального развития коллективов. Особенно четко обозначилось творческое начало в управлении, укрепилась дисциплина, улучшилось взаимодействие подразделений.

Среди пионеров новшества не называлось Сумское машиностроительное производственное объединение имени Фрунзе. Это и понятно: комплекс ГОСТ 24525-80 в объединении уже внедрен.

Сумское объединение имени Фрунзе — одно из передовых предприятий отечественного машиностроения, располагающее инженерными кадрами высокой квалификации. Здесь давно обратили внимание на возможность внедрения такой системы управления производством и коллективом, которая бы обязывала каждого действовать эффективно, целенаправленно, инициативно. С большой тщательностью в объединении разработали и внедрили КС УЭП — комплексную систему управления эффективностью производства.

КС УЭП и явилась той организационной основой, в которую стали «вписывать» комплекс стандартов 24525-80. В данном случае нет возможности подробно рассказывать о том, какие подсистемы управления были разработаны в Сумах и механизме их действия. Скажем только, что внедрение новшества потребовало разработки большого комплекса нормативно-технических документов предприятия, скоординированных и взаимодействующих.

Еще на Всесоюзном семинаре во Львове, участники которого знакомились с комплексной системой управления качеством продукции, обращалось внимание на ее громоздкость. Дескать, очень уж много приходится разрабатывать на предприятиях стандартов, все и не упомнишь. Все стандарты, методики, инструкции изучать и не следует. Ведь большинство из них максимально конкретны и предназначены только для определенных подразделений завода или фабрики. В этом отношении система управления производственным объединением и промышленным предприятием не составляет исключения.

Итак, миновало два с половиной года из трех, отведенных на эксперимент. Совершенно очевидно, что активнее других он проводится на опорных предприятиях Минтяжмаша и Минстройдормаша. Медленно это делают на предприятиях Минмонтажспецстроя СССР, Мингео СССР, в промышленности строительных материалов, пищевой, связи, водном хозяйстве. Можно подумать, что проблемы совершенствования управления в этих отраслях давно и полностью решены.

Эксперимент движется к финишу медленнее, чем намечалось. В ряде отраслей он отстает от графика на год-полтора. Способность же стандартов управления утвердиться в жизни доказана предприятиями разных отраслей. Таково мнение Госстандарта и других центральных организаций, участвовавших в подготовке и проведении опыта.

Вместе с тем новшеству необходима помощь. Программа такой помощи на завершающем этапе опытного внедрения ГОСТ 24525-80 разработана межведомственной научно-технической комиссией и утверждена Госстандартом.

В. БЕЛЯЕВ.
Обозреватель ТАСС.

С ЭНТУЗИАЗМОМ И ЗНАНИЕМ ДЕЛА

ОПЫТ КАПИТАЛЬНОГО СТРОИТЕЛЬСТВА В АГРАРНО-ПРОМЫШЛЕННОМ КОМБИНАТЕ ИМЕНИ КИРОВА ИЗУЧАЮТ ПО ВСЕЙ СТРАНЕ

На днях на центральной усадьбе аграрно-промышленного комбината имени Кирова, что в Ходжаабадском районе, открыта красная чайхана, выполненная в лучших традициях узбекского зодчества. Ганч и резное дерево, декоративный кирпич и затейливый орнамент на потолках, высокие фундаменты и парадная лестница — все это привлекает. Первыми посетителями чайханы стали участники Всесоюзного семинара-совещания работников капитального строительства и материально-технического снабжения системы Министерства плодоовощного хозяйства СССР. Они единодушно дали высокую оценку объекту.

Впрочем, за время пребывания на комбинате гости из всех братских республик удивлялись и по-доброму завидовали. Директор АПК, Герой Социалистического Труда, депутат Верховного Совета республики М. Мадьяров и заместитель директора по строительству Р. Бекмухамедов едва успевали отвечать на вопросы. И действительно, не так легко рассказать обо всем, показать, что сделано в адырной зоне Андижанской области за последние три десятилетия.

— Это коллектив энтузиастов и созидателей, — дает оценку первый секретарь Ходжаабадского райкома партии Н. Кадыров. — Думаю, секрет в том, что любая задумка реализуется с заглядом в будущее.

Пятнадцать лет назад решили освоить целинный массив Яман-адыр. Здесь уже в мае сгорала вся растительность, и, казалось, никакие силы не способны заставить эту землю плодоносить. А теперь тут современный рабочий поселок. Есть артезианская и поливная вода, газ. Поселок утопает в зелени садов и виноградников, через него проходят современные дороги. Теперь это совхоз «Болгария». От АПК с годами «отпочковалось» несколько подразделений, которые стали самостоятельными хозяйствами.

— Комбинат имеет более 3.700 гектаров земли, из них две тысячи под садами и виноградниками, — рассказывает главный агроном Ш. Шакаримов. — В восьми отделениях трудятся представители девятнадцати национальностей. В их распоряжении тракторы, экскаваторы, бульдозеры, грузовые машины, мощные насосы, другая техника. Перед адырами, как видите, небезоружны. Бригады Зеври Османова, Мирзы Низамова, Кабула Сабирова получают рекордные урожаи плодов и винограда.

Ежегодно комбинат сдает во всесоюзный фонд в среднем 1.700 тонн свежих плодов. Остальная продукция перерабатывается на месте. Даже в прошлом неблагоприятном году произведено около 14.000 тонн плодов, более тысячи тонн овощей, 500 тонн сухофруктов, тридцать миллионов условных банок консервов, свыше 80 тонн мяса.

Такое стало возможным благодаря постоянно развивающейся материально-технической базе многоотраслевого хозяйства. Совершенствуется машинное орошение, осваиваются веками пустовавшие земли на массиве Багишамальского среднегорья. Высокими темпами продолжаются строительные и монтажные работы, которые ведут строительная бригада комбината из 158 человек и одно из местных подразделений Минсельстроя республики.

Впрочем, здесь каждый рабочий и служащий считает себя строителем. И не только потому, что систематически участвует в хашарах на строительстве производственных объектов и зданий соцкультбыта. Ход освоения средств здесь принято обсуждать на партийных и общих собраниях.

Три года назад, не дожидаясь ассигнований, всем миром вырыли сотни траншей на плоской вершине одного из крупных адыров, накрыли их пленкой, посадили саженцы. Так возник самый крупный в области лимонарий. Инициативу поддержали в обкоме, и теперь выделяются средства, чтобы в будущем довести площадь лимонария до 50 гектаров.

Комбинат поддерживает тесную связь с коллективами проектного института «Узгипроплодоовощ», НПО «Проектгехналадка», областным отделением Госбанка, что позволяет по мере готовности чертежей начинать строительство по отдельным блокам или позициям. Все знают, что АПК не подведет, с лихвой вернет государству полученные ссуды.

Вот, скажем, кирпичный завод. Строить его начинали как подсобный цех. А теперь предприятие дает 6 миллионов штук жженого кирпича в год, помогает своему и другим районам.

Включившись в реализацию правительственного решения об ускоренном развитии перерабатывающей промышленности, кировцы в рекордные сроки смонтировали заводы, ряд цехов первичной переработки продуктов земледелия. Начали осваивать собственными силами две тысячи гектаров адырных земель, горные склоны.

Фактически своими силами коллектив построил консервный, два винодельческих и водочный заводы, столовые, чайханы, школы, детсады, магазины, стадион на десять тысяч мест, многопрофильную больницу, фельдшерско - акушерские пункты, профтехучилище, Дом культуры, зимний и летний кинотеатры, пункты бытовых услуг. Благоустроены все поселки в отделениях.

В прошлом году комбинат освоил 5,8 миллиона рублей капитальных вложений, в том числе свыше 3,2 миллиона рублей на строймонтаже, ввел более 2 тысяч кв. метров жилья, столовую на 220 мест, животноводческий комплекс на 400 голов крупного рогатого скота, гараж на 200 автомашин, два километра водопровода, другие объекты.

— Нынче, — делится М. Мадьяров, — нам предстоит освоить 6,2 миллиона рублей капитальных вложений. Введем около шести тысяч квадратных метров жилья, школу, еще один детсад, фруктоконсервный завод мощностью 3.000 тонн, цеха безотходной технологии, рассчитанные на производство 500 тонн фруктово-глюкозных порошков и 100 тонн цукатов, холодильник на три тысячи тонн, винохранилище на две тысячи тонн, склад готовой продукции.

Слушал я такую программу работ и радовался за ветерана, который вместе с коллективом вносит весомый вклад в реализацию Продовольственной программы.

М. ГОЛЬВЕРК.
Соб. корр. «Правды Востока».

РЕСПУБЛИКА ОТ КРАЯ И ДО КРАЯ

ПРЕКРАСНОЕ—РЯДОМ

В наманганском музее «Природа и фантазия», прописавшемся в парке культуры и отдыха, собрано много интересных экспонатов.

Обычная ветка дерева, слегка подправленная человеческой рукой, кореш-ок, перья птиц, увиденные взглядом художника, превращаются в емкие и неповторимые образы.

Правда, как правило, все это представлено в домашних коллекциях любителей, людей талантливых, тонко чувствующих красоту окружающего нас мира.

А вот наманганцы решили открыть необычный музей. Немало сделала для этого руководитель студии художник-декоратор парка культуры и отдыха Л. П. Лопатинская. Теперь работы ее учеников выставлены в музее «Природа и фантазия», вызывая восхищение многочисленных посетителей.

ГИЖДУВАН ИНДУСТРИАЛЬНЫЙ

БУХАРА. (Соб. корр.). Гиждуван, получив статус города, интенсивно ведет строительство промышленных предприятий. Совсем недавно начала выдавать продукцию прядильная фабрика, неподалеку от нее начато строительство консервного завода. Овощи и фрукты будут поступать сюда на переработку из Пешкунского, Вабкентского, Шафирканского, Гиждуванского районов.

УСЛУГИ — В УДОБНОЕ ВРЕМЯ

АНДИЖАН. (Соб. корр.). По новому графику трудятся обслуживающие организации города. Теперь детские сады работают с 7.30 до 20 часов, лечебно - профилактические учреждения — с 9 до 20 часов, а в воскресные дни — с 10 до 16. Вопросы совершенствования работы по новым графикам находятся в центре внимания горкома партии и горисполкома.

МУЗЕЙ В АУЛЕ

ЧИМБАЙ. (Общ. корр. У. Рахматуллаев). В совхозе имени Насыма Авезова открыт мемориальный музей. Его экспонаты рассказывают о жизненном пути большевика, об установлении Советской власти в Каракалпакской АССР, о создании первых колхозов, о сегодняшних достижениях совхоза имени К. Авезова.

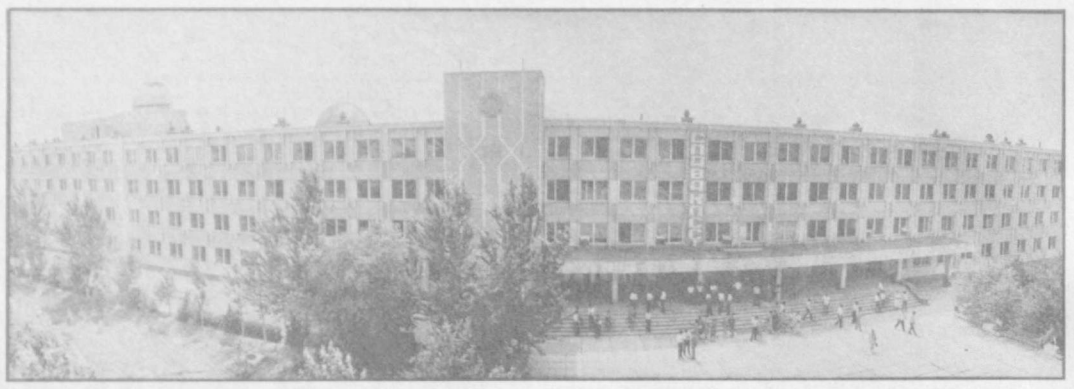



Нукусский государственный университет — крупнейшее учебное заведение автономной республики. Сегодня здесь обучаются на дневном и заочном отделениях свыше шести тысяч студентов. Десять факультетов готовят для различных отраслей народного хозяйства специалистов высокой квалификации по 19 профессиям. На снимках: [вверху] главное здание Нукусского государственного университета; у студентов горячая пора — идут экзамены.

Фото Л. ГУСЕИНОВА.



● ФУТБОЛ

НИЧЬЯ В КУТАИСИ

Успешно провели футболисты ташкентского «Пахтакора» очередной выездной тур, потеряв в двух матчах лишь одно очко. Их матч в Кутаиси против местного «Торпедо» завершился вничью — 1:1. Хорошо играл в этом поединке ташкентский полузащитник Александр Журавлев. Именно он и открыл счет. За две минуты до конца первого тайма мяч попал в руку одного из защитников «Пахтакора», и арбитр встречи указал на одиннадцатиметровую штрафную отметку. Александр Квернадзе шанса не упустил.

ПОГОДА

Сегодня днем по Каракалпакской АССР и Ферганской долине ожидается переменная облачность, местами кратковременные дожди, грозы, возможен слабый град, по остальной территории без осадков. Ветер западный, 7—12 метров в секунду. Температура 32—37, по югу до 39 градусов тепла.

В Ташкенте переменная облачность, без осадков. Ветер западный, 5—10 метров в секунду. Температура 34—36 градусов тепла.

На сцене Звездного

ФАКТ И КОММЕНТАРИЙ

Недавно в Звездном городке имени Л. И. Брежнева состоялась встреча ветеранов пятого штурмового авиационного корпуса, сформированного в суровом 1943 году. Почему именно здесь собрались бывшие фронтовики!

Дело в том, что в формировании этого авиасоединения участвовал прославленный летчик, участник спасения челюскинцев, Герой Советского Союза, впоследствии первый наставник советских космонавтов, генерал-полковник авиации Николай Петрович Каманин. Примечательно, что ему довелось в свое время служить в Краснознаменном Туркестанском военном округе, а его сын Аркадий учился в ташкентской школе, в 14 лет стал самым молодым пилотом в Великой Отечественной войне.

О короткой, но яркой жизни орленка из Ташкента рассказала пьеса «Аркадий Каманин», показанная для ветеранов прославленного авиакорпуса на сцене Дворца культуры Звездного городка коллективом народного театра Мытищинского машиностроительного завода. Эта пьеса написана ташкентскими литераторами Маргаритой и Львом Гладких, Павлом Шуфом и сейчас с успехом идет в Республиканском театре юного зрителя имени Ю. Ахунбабаева. Сценографию спектакля выполнил заслуженный деятель искусств Узбекской ССР Г. Визель, музыку на слова поэта Н. Нарзуллаева написал композитор Е. Шварц. И вот теперь—премьера в Звездном городке.

Прокомментировать этот факт мы попросили инициатора встречи ветеранов пятого штурмового авиационного корпуса участника Великой Отечественной войны, начальника Центра подготовки космонавтов имени Ю. Гагарина, дважды Героя Советского Союза генерал-лейтенанта авиации Георгия Тимофеевича Берегового:

— Показ спектакля стал большим событием для всех жителей Звездного. В этой пьесе переплелись судьбы многих людей и, прежде всего, семьи Каманиных. Как участник воздушных боев на фронтах Великой Отечественной войны, я могу смело сказать, что юный летчик Аркадий Каманин воплотил в себе самые прекрасные черты советской молодежи, служил примером беззаветной преданности Родине. Хочу передать искреннюю благодарность ташкентским пионерам и комсомольцам, драматургам и артистам, композиторам и художникам, ветеранам войны и воинам-туркестанцам, создавшим летопись жизни и подвига Аркадия Каманина, помогавшим Мытищинскому народному театру (он шефствует над отрядом космонавтов) поставить замечательный спектакль.

Ш. ЗАЙНУТДИНОВ.

ЗАМЕТКИ О СПЕКТАКЛЕ «КАРАГОЗ» КАЗАХСКОГО ТЕАТРА имени М. АУЭЗОВА

Побеждающая сила любви

О Казахском драматическом театре имени Мухтара Ауэзова, его спектаклях, актерах, главном режиссере мы многое знали раньше. Театр имеет богатую историю, его новые работы широко освещает всесоюзная пресса. И первый же показанный в Ташкенте спектакль не только подтвердил репутацию коллектива, но и заставил задуматься о более общих проблемах развития современного театрального искусства.

Конечно, совсем не случайно «визитной карточкой» гастролей стал спектакль «Карагоз» по пьесе классика казахской литературы Мухтара Ауэзова, поставленный главным режиссером театра, народным артистом СССР Азербайджаном Мамбетовым. С этим произведением связано многое в истории театра, лучшие традиции коллектива, а сегодня в этой работе не может не отразиться нынешнее лицо его. И, вероятно, выбирая первым для показа на ташкентской сцене этот спектакль, гости стремились сразу и возможно более полно познакомить нас с культурой казахского народа.

Когда после открытия занавеса под звуки народной мелодии по ярко освещенной сцене рассыпались все участники спектакля в ярких, многоцветных, расшитых золотом и бисером национальных костюмах, даже привыкшие к восточной красочности ташкентцы были восхищены. Казалось, что просторная сцена театра имени Хамзы, где проходят гастроли, тесна для наших гостей, привыкших к безбрежным просторам казахских степей. Впечатление поэтической красоты усиливает художественное оформление (художник Е. Туяков). Несколько рядов шелковых лент, образующих своеобразные занавесы по всей ширине сцены, окрашиваются светом в разные цвета. По ходу действия эти ленты еще будут выполнять функции разнообразных метафор. За занавесами видны контуры нарядной свадебной юрты. Вот и все оформление. Да еще огромный круглый станок с плавными перепадами высот — не просто деталь оформления, а существенная часть постановочного решения спектакля. Использование этого вертящегося станка в спектакле без преувеличения можно считать образцовым примером организации сценического пространства.

С описания внешнего облика спектакля я начал намеренно. В истории трагической любви бедного певца Срыма и девушки Карагоз фольклорные, обрядовые элементы формы неотрывны от подлинной народности содержания пьесы Мухтара Ауэзова. Тонкое ощущение и понимание поэтической природы лучших национальных традиций, умение предельно ясно и выразительно, минимальными средствами решать сложные сценические задачи помогли режиссеру с любовью воссоздать картины народной жизни, где эпическая широта оттеняется проникновенным лиризмом и жанровыми сценками.

Конечно, не только зрелищностью, яркой театральностью интересен этот спектакль. А прежде всего запоминающимися характерами, с большим мастерством созданными актерами. И сколь ни соблазнительно подробнее остановиться здесь на описании, скажем, свадебного торжества, необходимо обратиться к героям спектакля.

Из всего ансамбля исполнителей, а это именно ансамбль, большой и слаженный, надо особо выделить трех. Превосходна работа народной артистки СССР Сабиры Майкановой, актрисы легендарного старшего поколения, в роли бабушки Карагоз Моржан. Это она, Моржан, разлучила влюбленных, в ярости прокляла и прогнала Срыма. Актриса избегает нюансов, лепит характер крупно, без полутонов, и образ Моржан вырастает в спектакле в символ деспотических феодальных порядков. Масштаб образа, созданного С. Майкановой, еще более укрупняет конфликт спектакля — борьбу двух влюбленных за свою любовь, против гнета патриархальных традиций.

Не берусь судить о вокальных способностях исполнителя роли Срыма — артиста Тунгышбая Джаманкулова, но редко доводилось слышать раньше на драматической сцене в исполнении драматического актера столь одухотворенное, из глубины сердца пение, видеть такую неразрывную слитность певца и его песни. Кажется, что именно эти моменты душевного напряжения поддерживали в игре актера тот высокий драматизм, который с наибольшей силой проявился в последней встрече Срыма и Карагоз. Не так уж часто современный театр дарит нам подобные минуты глубокого и неподдельного сопереживания, граничащего с потрясением, как эта сцена спектакля.

Роль Карагоз исполняет актриса Мерует Утекешева. Злоба людей, разлучившая двух влюбленных, отняла разум у Карагоз. Сыграть безумие на сцене убедительно, избегнуть шаблонов — необычайно трудная задача, доступная большим мастерам. Нужно не только изображение патологического состояния, но и умение сохранить художественность образа, тут необходимо тонкое ощущение меры. Сцена сумасшествия Карагоз волнует, но еще сильнее впечатляет момент обретения ею разума. Не узнавая Срыма, она слушает его слова любви к ней. Непреклонная убежденность Срыма, что только его любовь, только его песня вернут Карагоз разум, пробуждает ее сознание. Мы почти физически ощущаем и видим в ее глазах вновь постигаемую ею реальность. Но последнее усилие измученного разума стоит ей жизни. Благодаря этим мгновениям спектакль обрел право называться трагедией.

Здесь, в этой сцене, как и в финальной, где с трудом оправившийся от отчаяния Срым решает петь о своей любви всем людям, чтобы будить в них высокие чувства, с особой ясностью воспринимаешь эстетическую и идейную позицию режиссера. На сугубо национальной основе, когда с любовью подчеркнуты фольклорные и этнографические элементы, спектакль в художественно убедительных образах решает тему общечеловеческую — тему борьбы добра и зла. Особо хотелось бы подчеркнуть еще одну тему спектакля — тему выстраданности подлинного искусства, которую несет Срым в исполнении Т. Джаманкулова.

Спектакль ярко продемонстрировал плодотворность преемственности лучших национальных сценических традиций. В то же время он убеждает в больших возможностях коллектива, способного на решение крупных задач, стоящих перед многонациональным советским театром. Не случайно так отчетливо и весомо прозвучала в спектакле поэтическая тема народности подлинного искусства. Она близка театру, который своими спектаклями может волновать, потрясать и радовать зрителей.

И. МУХТАРОВ.
Кандидат искусствоведения.

МЕЖДУНАРОДНАЯ ИНФОРМАЦИЯ

● О ЧЕМ ПИШУТ ГАЗЕТЫ МИРА

ВЕЛИКИЕ ЗАДАЧИ СОВРЕМЕННОСТИ

Итоги Пленума Центрального Комитета Коммунистической партии Советского Союза, речь, с которой выступил на Пленуме Генеральный секретарь ЦК КПСС Ю. В. Андропов, находятся в центре внимания мировой печати.

Газеты стран социалистического содружества полностью или в подробном изложении публикуют выступление Генерального секретаря ЦК КПСС, отмечая, что в нем выдвинуты всесторонне обоснованные, рассчитанные на ближайшее время и на длительную перспективу задачи в деле коммунистического созидания, в борьбе за мир и социальный прогресс. Обращается внимание на обширную программу конкретных практических мер, призванных усилить идейно-политическую и нравственную закалку советских людей, обеспечить дальнейший подъем их культурного уровня.

Под заголовком «Великие задачи современности» публикует комментарий, посвященный итогам Пленума, польская «Трибуна люду». Газета отмечает, что первый в нынешнем году Пленум ЦК КПСС является событием огромного значения, которое приковывает к себе внимание не только в Советском Союзе, но и во всем мире.

Газеты Болгарии, Венгрии, ГДР, других социалистических стран подчеркивают, что социализм — самый последовательный защитник здоровых начал в международных отношениях, защитник интересов разрядки и мира, интересов каждого народа, всего человечества.

Решительной и убедительной называет речь Ю. В. Андропова лондонская «Гардиан». Как заявил Генеральный секретарь ЦК КПСС, подчеркивает газета, военно-стратегическое равновесие между социализмом и империализмом стало одним из важнейших итогов последних десятилетий, и Советский Союз не позволит его сломать.

Индийская «Хиндустан таймс» обращает внимание на слова Ю. В. Андропова о том, что если бы удалось снизить уровень вооружений и военных расходов с обеих сторон, приступить к разоружению, к чему СССР активно стремится, то это было бы великим благом для всех стран и народов. Газета подчеркивает, что развивающиеся страны нуждаются в равноправном международном сотрудничестве, в прочном мире. Многие из них, цитирует газета слова Генерального секретаря ЦК КПСС, видят в связях со странами социализма средство укрепления своей независимости.

(ТАСС, 16 июня).

ЗНАМЕНАТЕЛЬНАЯ ДАТА

КАБУЛ, 15 июня. (ТАСС). Афганский народ отмечает сегодня вторую годовщину создания Национального отечественного фронта — наиболее массовой общественно-политической организации демократического Афганистана. Этой знаменательной дате был посвящен состоявшийся в Кабуле третий пленум Центрального совета НОФ.

ЦК НДПА направил участникам пленума приветствие, в котором подчеркивается важная роль фронта в обеспечении единства и сплоченности трудящихся масс ДРА, строительстве нового общества, защите завоеваний апрельской революции. В приветствии выражается уверенность в том, что НОФ и впредь будет вносить активный вклад в дело мобилизации трудящихся на борьбу против происков империализма и реакции, за укрепление революционных завоеваний в стране.

Выступивший с отчетным докладом член Политбюро ЦК НДПА, председатель НОФ С. М. Зерай от имени сотен тысяч членов организации заявил о полной поддержке политики НДПА и правительства ДРА. Оратор выразил глубокую благодарность Советскому Союзу за всестороннюю братскую помощь ДРА.

Участники пленума, одобрившие деятельность Центрального совета НОФ, приняли постановление, в котором подчеркнута решимость организации выполнить задачи, выдвигаемые партией и правительством ДРА, вести неустанную борьбу за обеспечение мира и безопасности в регионе и во всем мире.

Пленум принял также обращение к трудящимся страны. Под руководством НДПА, говорится в документе, Афганистан уверенно идет по пути преобразования общества. В стране положено начало коренным социально-экономическим и политическим преобразованиям, покончено с феодальным гнетом. Контрреволюция, поддерживаемая империализмом, стремится восстановить в стране господство кучки эксплуататоров. Однако новый этап апрельской революции сорвал планы врагов Афганистана.

Центральный совет НОФ призвал трудящихся страны еще теснее сплотиться вокруг партии и правительства ДРА, активно участвовать в осуществлении грандиозных планов преобразования афганского общества.

НЕЧИСТОПЛОТНЫЕ ПРИЕМЫ

НЬЮ-ЙОРК, 15 июня. (ТАСС). В американской печати появились сведения, проливающие дополнительный свет на неприглядные методы, использующиеся буржуазными партиями США для обеспечения победы на президентских выборах любой ценой.

Сообщается, что накануне проводившихся за несколько дней до выборов 1980 года и транслировавшихся на всю страну дебатов между основными претендентами на пост главы администрации — демократом Дж. Картером и республиканцем Р. Рейганом, — которым руководство обеих партий придавало большое значение, из Белого дома были выкрадены важные документы. В них определялась линия поведения в ходе предстоящих теледебатов тогдашнего президента Дж. Картера и его основные позиции по вопросам, которые, как ожидалось, будут затронуты.

Нынешний глава Белого дома умело воспользовался этой информацией, попавшей в руки его советников. В результате, согласно итогам опроса общественного мнения, проведенного сразу же после дебатов телекомпанией Эй-би-си совместно с корпорацией «Американ телефон энд телеграф», ему отдало предпочтение 67 проц. телезрителей. Как отмечал корреспондент телекомпании, «Рейган произвел благоприятное впечатление на тех избирателей, которые до сих пор не определили своего фаворита. У многих могло сложиться мнение, что он не столь уж страшен».

Некоторые бывшие помощники Картера, узнав об этих грязных приемах, заявили, что они развенчивают создавшийся вокруг Рейгана ореол «порядочного» и «честного» человека.

НАПАДЕНИЕ ОТБИТО

МАНАГУА. 16 июня. (ТАСС). Бесславно закончилась одна из последних попыток сомосовских банд захватить город Халапу — важный стратегический пункт на севере Никарагуа.

Контрреволюционная группировка численностью около 600 человек вторглась с территории Гондураса в этот пограничный район департамента Нуэва-Сеговия 2 июня и была атакована частями Сандинистской народной армии, местными отрядами резервистов и «Милисианос». В ходе ожесточенных боев, сообщает агентство Нуэва Никарагуа, сандинисты уничтожили более 140 бандитов, десятки ранили.

Потери защитников Халапы составили 30 человек.

ВЕСТИ С РАЗНЫХ ШИРОТ

● В СТРАНАХ СОЦИАЛИЗМА

▲ Почетное право совершить путешествие в братские социалистические страны завоевали 250 передовиков сахарной промышленности Кубы. Первая группа кубинских рабочих уже отбыла в ГДР. Победители социалистического соревнования нынешним летом смогут посетить также Советский Союз, Венгрию, Польшу и Чехословакию.

● РЕШЕНИЯ

▲ Совет Безопасности ООН принял решение продлить еще на шесть месяцев мандат вооруженных сил ООН по поддержанию мира на Кипре. Задачи этих сил заключаются в том, чтобы «прилагать все усилия для предотвращения столкновений, содействовать восстановлению и поддержанию законности и порядка» на острове.

● МИТИНГИ

▲ «Нет — ракетам «МХ», «Прекратить ядерное безумие!» — под такими лозунгами у здания американского конгресса состоялся массовый митинг протеста против опасной программы администрации Рейгана по созданию качественно нового оружия массового уничтожения — межконтинентальных баллистических ракет первого удара «МХ». Митинг, в котором приняли участие многочисленные законодатели, политические и общественные деятели, явился отражением нарастающей в конгрессе и в целом по стране борьбы против упорно навязываемой администрацией американцам милитаристской программы.

● ПРОИСШЕСТВИЯ

▲ На одном из железнодорожных переездов в индийском городе Бангалор (штат Карнатака) электровоз врезался в застрявший на путях рейсовый пассажирский автобус. В результате катастрофы одиннадцать человек погибли и 25 получили серьезные ранения.

Редактор
Н. Ф. ТИМОФЕЕВ.

СПРАВКИ

ТАШКЕНТСКИЙ ГОСУДАРСТВЕННЫЙ ИНСТИТУТ КУЛЬТУРЫ
Министерства культуры Узбекской ССР

ОБЪЯВЛЯЕТ КОНКУРС

НА ЗАМЕЩЕНИЕ ВАКАНТНЫХ ДОЛЖНОСТЕЙ
ПО КАФЕДРАМ:

заведующих: марксистско-ленинской философии и научного коммунизма, истории и теории культпросветработы (доценты);

доцента научного коммунизма;

преподавателей: методики культпросветработы, инструментовки и чтения партитур.

Для работы в Наманганском факультете института:

заведующих: марксизма-ленинизма, физвоспитания, гражданской обороны и медицинской подготовки (доценты);

старших преподавателей: библиотековедения и библиографии, культурно-просветительной работы.

Срок конкурса — месяц со дня опубликования объявления.

Обращаться по адресу: 700164, г. Ташкент, массив Высоковольтный, дом 127 «а». Телефоны: 62-03-23, 62-03-24.

Министерство связи СССР

ТАШКЕНТСКИЙ ЭЛЕКТРОТЕХНИЧЕСКИЙ ИНСТИТУТ СВЯЗИ

ОБЪЯВЛЯЕТ ПРИЕМ СЛУШАТЕЛЕЙ

НА ОДНОМЕСЯЧНЫЕ КУРСЫ

по подготовке к вступительным экзаменам в институт.

Занятия — на узбекском и русском языках.

Поступающие сдают документы в приемную комиссию института.

Плата за обучение — 14 руб.

Начало занятий — 1 июля.

Обращаться: г. Ташкент, ул. Энгельса, 108, комната 228.

ТАШКЕНТСКИЙ ОРДЕНА ДРУЖБЫ НАРОДОВ СЕЛЬСКОХОЗЯЙСТВЕННЫЙ ИНСТИТУТ
Министерства сельского хозяйства СССР

8 июля в 10.00 ПРОВОДИТ
ДЕНЬ ОТКРЫТЫХ ДВЕРЕЙ.

Абитуриенты встретятся с ведущими профессорами института, ознакомятся с лабораториями, учебными корпусами, библиотекой.

Адрес: 700183, г. Ташкент, п/о 183 (автобусы: 19, 102, 115, 117; маршрутные такси: 10, 28, 102, 103, остановка «ТашСХИ»).

УЗБЕККОНЦЕРТ

ГАСТРОЛИ

ГОСУДАРСТВЕННОГО ДВАЖДЫ ОРДЕНА ЛЕНИНА АКАДЕМИЧЕСКОГО БОЛЬШОГО ТЕАТРА СОЮЗА ССР

К 2000-ЛЕТИЮ г. ТАШКЕНТА
ДВОРЕЦ ДРУЖБЫ НАРОДОВ СССР им. В. И. ЛЕНИНА

20, 24, 28 июня У. Мусаев.
ИНДИЙСКАЯ ПОЭМА
(балет в 2-х действиях).

21, 23, 26 (вечером) **июня** А. Адан.
ЖИЗЕЛЬ
(балет в 2-х действиях)

22, 26 (утром), **27 июня** Ф. Шопен.
ШОПЕНИАНА
(балет в одном действии)

ДИВЕРТИСМЕНТ

Начало утренних спектаклей в 12.00, вечерних — в 19.30.

Билеты продаются в кассе Концертного зала им. Я. М. Свердлова с 15.00 до 20.00.

ТЕАТРЫ

ГОСУДАРСТВЕННЫЙ АКАДЕМИЧЕСКИЙ БОЛЬШОЙ ТЕАТР УЗБЕКСКОЙ ССР им. А. НАВОИ — **Жизель.**

В ПОМЕЩЕНИИ ГОСУДАРСТВЕННОГО УЗБЕКСКОГО АКАДЕМИЧЕСКОГО ТЕАТРА ДРАМЫ им. ХАМЗЫ — **гастроли** Казахского академического театра драмы им. М. Ауэзова — **Наследники.**

В ПОМЕЩЕНИИ ГОСУДАРСТВЕННОГО РУССКОГО АКАДЕМИЧЕСКОГО ТЕАТРА ДРАМЫ им. М. ГОРЬКОГО — **гастроли** Томского театра музыкальной комедии — **Венская кровь.**

Руководство и партком КГБ Узбекской ССР с глубоким прискорбием извещают о кончине ветерана органов госбезопасности полковника в отставке
ПОГРЕБНЯКА
Павла Андреевича
и выражают искреннее соболезнование семье и близким покойного.

Ректорат, партийная, профсоюзная организации и кафедра автомобильных перевозок Ташкентского автомобильно-дорожного института выражают глубокое соболезнование профессору кафедры Б. А. Ходжаеву по поводу кончины его брата
ХОДЖАЕВА Амана.

ТЕЛЕФОНЫ РЕДАКЦИИ: ✦ Заместители редактора—33-10-48, 33-72-77; ✦ ответственный секретарь — 33-24-68; ✦ секретариат—33-34-75; ✦ ОТДЕЛЫ: писем трудящихся и массовой работы—33-15-20; пропаганды марксистско-ленинской теории и коммунистического воспитания — 32-57-15; партийной жизни и местной печати — 33- 41-47; советского строительства и быта — 33-14-75; промышленности, капитального строительства, транспорта, связи и торговли — 33-16-38; сельского хозяйства — 33-44-92; науки, школ и вузов — 32-57-13; внутренней информации, военно- спортивный — 33-81-29; литературы и искусства — 32-54-81; прием объявлений — 33-81-42.

✦ СОБСТВЕННЫЕ КОРРЕСПОНДЕНТЫ: в Ташкенте — 33-42-92; Нукусе — 2-64-52; Андижане — 4-21-22; Бухаре — 3-13-55; Гулистане — 2-28-94; Джизаке — 3-22-63; Карши — 4-12-63; Намангане — 6-60-90; Самарканде — 4-14-72; Термезе — 31-45; Ургенче — 6-30-73; Фергане —5-16-19.

НАШ АДРЕС: 700000, Ташкент-П, ул. Ленина, 41.

Р. 01268. Ордена Трудового Красного Знамени типография издательства ЦК Компартии Узбекистана, г. Ташкент. Индекс 64572. Изд. № 438. 1 2 3 4 5 6 7 8 9 10 11 12 13 14