УзССР Давлат китоб палатаси
7
Гос. книжная палата УзССР
17 МАЙ 1982

Пролетарии всех стран, соединяйтесь!

ПРАВДА ВОСТОКА

газета издается с апреля 1917 года

ОРГАН ЦК КОМПАРТИИ УЗБЕКИСТАНА, ВЕРХОВНОГО СОВЕТА И СОВЕТА МИНИСТРОВ УЗБЕКСКОЙ ССР

№ 115 (19890) • Понедельник, 17 мая 1982 года • Цена 3 коп.

20 ИЮНЯ — ВЫБОРЫ

ЛУЧШИЕ ПРЕДСТАВИТЕЛИ НАРОДА

В Узбекистане продолжается выдвижение кандидатов в депутаты местных Советов, в народные судьи.

Вместе с юношами и девушками, решившими осваивать новые для целинной области профессии, пришла на Джизакскую хлопкопрядильную фабрику комсомолка Халима Закирова. Она успешно освоила новое дело, стала лучшей ленточницей, активной общественницей. На предвыборном собрании коллектив фабрики назвал ее кандидатом в депутаты Джизакского областного Совета.

Труженики Ташкентского агрегатного завода выдвинули кандидатами в депутаты Ташкентского городского Совета слесаря Светлану Николаевну Зобнину и контролера Аллу Николаевну Прохорову.

Бригадир колхоза имени Навои Гулистанского района Сырдарьинской области Батыр Эрбутаев — дипломированный агроном, мастер высоких урожаев хлопка. Односельчане единогласно выдвинули его кандидатом в депутаты Гулистанского районного Совета.

Свой прошлогодний успех — получить по 5.000 килограммов молока от каждой из 25 коров — решила повторить в юбилейном году оператор молочнотоварной фермы колхоза имени Ленина Янгиарыкского района Хорезмской области Гульчехра Каримова. Слово свое она держит крепко. Животноводы хозяйства рекомендовали свою лучшую доярку кандидатом в депутаты Куйбышевского кишлачного Совета.

Народному судье Джалалкудукского района Андижанской области Халдарбаю Асанбаеву вновь оказано высокое доверие — рабочие и служащие совхоза «Аим» назвали его кандидатом в народные судьи Джалалкудукского районного суда.

(УзТАГ).

ШЕСТОМУ СЪЕЗДУ УЧИТЕЛЕЙ УЗБЕКИСТАНА

Центральный Комитет Коммунистической партии Узбекистана, Президиум Верховного Совета и Совет Министров Узбекской ССР горячо и сердечно приветствуют делегатов шестого съезда учителей, весь многотысячный отряд работников народного образования республики.

Нынешний съезд учительства Узбекистана проходит в знаменательное время, в период, когда трудящиеся республики, как и все советские люди, напряженно, с огромным энтузиазмом борются за претворение в жизнь исторических решений XXVI съезда КПСС, выполнение грандиозных планов одиннадцатой пятилетки, достойно несут вахту в честь 60-летия образования СССР. Большой прилив сил у тружеников нашей республики вызвал недавний приезд в город Ташкент Генерального секретаря ЦК КПСС, Председателя Президиума Верховного Совета СССР товарища Л. И. Брежнева, вручившего Узбекистану высшую награду Родины — орден Ленина и поставившего перед республикой новые величественные задачи.

Значительный вклад в общенародное дело коммунистического строительства, в выполнение грандиозных предначертаний партии вносит славное учительство — воспитатели подрастающего поколения.

В нашей стране учителя окружены поистине отеческой любовью и уважением. Постоянную заботу о наставниках молодой смены строителей коммунизма проявляют ЦК КПСС и Советское правительство, Политбюро ЦК партии во главе с верным продолжателем дела Ленина, выдающимся политическим и государственным деятелем современности, пламенным борцом за мир и счастье народов товарищем Л. И. Брежневым. Ленинское отношение к народному учителю, органически сочетающее в себе огромное общественное доверие и большую партийную требовательность, служит дальнейшему подъему авторитета и роли педагога в воспитании молодежи.

В ответ на эту заботу партии и правительства работники народного образования Узбекистана приумножают достижения в обучении и коммунистическом воспитании юношества. Они с честью выполнили задания, стоявшие перед общеобразовательной школой в десятой пятилетке, успешно решают новые задачи в условиях обязательного среднего всеобуча.

Сегодня в Узбекской ССР, как и во всей стране, среднее образование получает вся учащаяся молодежь. Повысилась эффективность учебного процесса, значительно возросла образовательная и воспитательная функция школы, которая вооружает учащихся научным мировоззрением, глубокими и прочными знаниями, прививает молодежи высокие нравственные качества. Ведущее место в школе заняли трудовое обучение и профессиональная ориентация. Новых успехов добились педагоги, обучающие детей великому русскому языку — могучему средству общения и дружбы советских народов.

Впереди у работников народного образования много больших и ответственных дел. «Главное сегодня в том, — определил XXVI съезд КПСС, — чтобы повысить качество обучения, трудового и нравственного воспитания в школе, изжить формализм в оценке результатов труда учителей и учащихся, на деле укрепить связь обучения с жизнью, улучшить подготовку школьников к общественно полезному труду».

Постоянно совершенствовать всеобщее среднее образование, учебно-воспитательный процесс, формы и методы воспитания молодежи, формировать у нашей смены чувство общественного долга, марксистско-ленинское мировоззрение — все эти требования продиктованы запросами общества развитого социализма, глубоко заинтересованного в том, чтобы юноши и девушки вступали в жизнь идейно стойкими, волевыми борцами за великое дело ленинской партии.

Успех выполнения задач, поставленных перед школой, зависит прежде всего от учителя, его идейной зрелости, знаний, педагогического мастерства, активной жизненной позиции. Чтобы воспитывать молодых строителей коммунизма, учитель должен постоянно повышать уровень своей идейно-политической и профессиональной подготовки, всегда и во всем служить примером для молодежи.

Забота о школе — всенародное дело. Поэтому в дальнейшем улучшении ее работы и впредь должны принимать активное участие партийные организации, Советы народных депутатов, профсоюзы, комсомол, коллективы шефствующих предприятий, творческие союзы, вся общественность республики.

Центральный Комитет Коммунистической партии Узбекистана, Президиум Верховного Совета Узбекской ССР и Совет Министров Узбекской ССР желают шестому республиканскому съезду учителей успешной работы и выражают твердую уверенность в том, что работники народного образования республики с честью будут выполнять свой высокий долг перед партией и народом, все свои знания, опыт и энергию отдавать успешному выполнению решений XXVI съезда КПСС, благородному делу обучения и коммунистического воспитания подрастающего поколения.

ЦЕНТРАЛЬНЫЙ КОМИТЕТ КОМПАРТИИ УЗБЕКИСТАНА — ПРЕЗИДИУМ ВЕРХОВНОГО СОВЕТА УЗБЕКСКОЙ ССР — СОВЕТ МИНИСТРОВ УЗБЕКСКОЙ ССР



На снимке: группа учителей г. Ташкента — делегатов республиканского съезда учителей (слева направо) — Х. Насреддинова, Н. Б. Гизатуллина, М. Х. Мамедов, М. С. Саматова, У. Л. Мирзаджанов, А. Н. Михеева, Р. К. Кан, Н. Абдурахманова, К. Д. Давлятов, С. Ф. Плахов.

Фото В. БАСКАКОВА.

ПЛЕНУМ ЦЕНТРАЛЬНОГО КОМИТЕТА ВЛКСМ

15 мая состоялся X пленум Центрального Комитета ВЛКСМ.

Пленум утвердил регламент и порядок работы XIX съезда ВЛКСМ.

Пленум рассмотрел отчет Центрального Комитета ВЛКСМ XIX съезду комсомола. С докладом по этому вопросу выступил первый секретарь ЦК ВЛКСМ Б. Н. Пастухов.

Пленум единогласно утвердил «Отчет ЦК ВЛКСМ и задачи Ленинского комсомола по формированию поколения людей политически активных, знающих дело, любящих труд и умеющих работать, всегда готовых к защите своей Родины» — доклад Центрального Комитета XIX съезду ВЛКСМ.

Группе комсомольских работников и активистов были вручены награды Ленинского комсомола.

В работе пленума приняли участие заведующий сектором Отдела организационно-партийной работы ЦК КПСС Н. Ф. Рубцов, ответственные работники ЦК КПСС.

НА ТЕМЫ ДНЯ

ПОРА СЕНОКОСНАЯ

Чтобы увеличить производство мяса и молока в пастбищный период, необходимо бесперебойно обеспечивать скот сочными кормами, создать в каждом колхозе и совхозе эффективную систему зеленого конвейера с наиболее рациональным использованием пастбищ, озимых культур, посеянных на кормовые цели, многолетних и однолетних трав и других кормовых культур.

Большинство колхозов и совхозов республики в основном завершили сев кормовых культур на площади более 556 тысяч гектаров (вместе с кукурузой), развернули уход за посевами кукурузы на зерно, силос и зеленый корм, люцерны, кормовых корнеплодов. Завершена уборка промежуточных посевов ржи, рапса, перко и других. Укомплектованы кормодобывающие и кормозаготовительные бригады и звенья, оснащенные техникой и транспортными средствами.

Нынче предусмотрено заготовить в республике 7,5 миллиона тонн грубых кормов, в том числе 2.650.000 тонна сена, заложить 4,3 миллиона тонн силоса, произвести 215 тысяч тонн витаминной травяной муки, улучшить качество всех кормов за счет внедрения прогрессивных технологий.

Нынешней весной создались неблагоприятные условия для развития пастбищной растительности и накопления сена естественных трав. А это значит, что надо обратить особое внимание на сеяные травы. Необходимо получить не менее 6—7 полноценных укосов люцерны. По данным ЦСУ Узбекской ССР на 10 мая, первый укос люцерны проведен на 139 тысячах гектаров — половине уборочной площади. Заготовлено 250 тысяч тонн сена и заложено 309 тысяч тонн сенажа. Хозяйства Сурхандарьинской области завершили первый укос люцерны и готовятся ко второму. Почти со всей площади убрали люцерну колхозы и совхозы Кашкадарьинской, Бухарской, Сырдарьинской, Андижанской, Наманганской областей.

Однако в других областях и многих районах низки темпы уборки люцерны и заготовок кормов. В Джизакской, Навоийской, Ферганской, Самаркандской областях первый укос не завершен и на половине площадей. Это непорядок. Надо в ближайшие дни завершить первый укос и впоследствии добиться такого положения, чтобы через каждые 20—25 дней получать максимальное количество массы на сено, сенаж и витаминную муку.

В целях ускоренного увеличения производства животноводческой продукции и экономии концентрированных кормов важно обеспечить скот и птицу витаминными, высокобелковыми кормами в основном за счет травяной муки. Однако большинство областей к ее производству еще не приступило, кое-где не приведены в рабочее состояние и агрегаты. Важно использовать каждый укос люцерны и все другие источники сырья, добиться бесперебойной работы всех агрегатов АВМ и ОГМ, дать им полную нагрузку. Органы Госкомсельхозтехники призваны наладить техническое обслуживание всех имеющихся в хозяйствах агрегатов, обеспечить высокую их производительность.

Надо усилить партийный контроль за ходом производства и заготовок кормов, принять все меры к тому, чтобы каждое хозяйство в достатке обеспечило свое поголовье грубыми и сочными кормами.

СТРАНА СОВЕТОВ — К 60-ЛЕТИЮ

РСФСР

▲ **Самую крупную после Амура водную преграду преодолели** строители восточного участка БАМа. Сегодня по 1.100-метровому мосту, соединившему берега рукотворного Зейского моря, прошел первый рабочий поезд.

УКРАИНА

▲ **Летний оздоровительный сезон** открылся в здравницах Причерноморья. Более ста домов отдыха, пансионатов, профилакториев, расположенных в живописных местах от устья Дуная до Днепра, гостеприимно распахнули двери перед отпускниками из разных уголков страны.

КАЗАХСТАН

▲ **Рисунки Сергея Эйзенштейна,** выдающегося деятеля советского и мирового кинематографа, представлены на выставке, открывшейся сегодня в столице Казахстана. Среди многочисленных экспонатов — эскизы костюмов, декораций, портреты персонажей к фильму «Иван Грозный», который создавался в годы Великой Отечественной войны в Алма-Ате.

ГРУЗИЯ

▲ **Экзотика древней Грузии** открылась перед туристами из Ленинграда и Киева, Новосибирска и Вологды, Риги и Минска, которых приняла сегодня новая туристская гостиница в городе Вардзиа. В уютных номерах мебель и убранство напоминают обстановку жилых помещений прошлых веков.

АЗЕРБАЙДЖАН

▲ **Сев кукурузы на зерно** завершили земледельцы Азербайджана. В нынешнем году площади под эту культуру увеличены почти вдвое. Многие хозяйства высевали семена кукурузы на гребнях рядков, что ускоряет созревание початков.

ЛИТВА

▲ **Искусственный мрамор,** по внешнему виду и прочности не уступающий натуральному, начал выпускать Аникщяйский комбинат строительных материалов. Он изготавливается из портландцемента и особо чистого кварцевого песка местного карьера.

МОЛДАВИЯ

▲ **Закладку крупнейшего в Резинском районе** Молдавии промышленного сада завершили молодые труженики ряда хозяйств республики. Это подарок юношей и девушек XIX съезду ВЛКСМ. Сад занял две тысячи гектаров, ежегодно здесь будут собирать до 30 тысяч тонн фруктов.

КИРГИЗИЯ

▲ **Мастера на все руки** работают в Доме быта, открывшемся в Джалалабаде. Около пятисот видов услуг оказывают населению работники службы сервиса Киргизии. Скоординировав свои планы с программами социально - экономического развития предприятий, колхозов и совхозов, бытовики открыли на крупных заводах и фабриках, во многих селах комплексные приемные пункты, внедряют обслуживание по абонементам.

АРМЕНИЯ

▲ **Своеобразным отчетом депутатов** местного Совета стала выставка «От выборов — к выборам», открывшаяся во Дворце культуры поселка Урцадзор в Араратской долине Армении. За время, прошедшее после предыдущих выборов, здесь выполнено большинство наказов избирателей, остальные — в стадии реализации.

ТУРКМЕНИЯ

▲ **Продажу коконов государству** начали шелководы Туркменистана. Десятки центнеров промышленного сырья доставили сегодня на заготовительный пункт целинники Достлукского района. Мастера получают по сто и более килограммов высококачественной продукции с каждой коробки грены.

ЭСТОНИЯ

▲ **Вышли быстроходные катера** с синими вымпелами на корме на просторы Псковского озера. Здесь начал действовать «Голубой патруль» Пылваского района Эстонии и Печорского района Псковской области. Юноши и девушки решили совместно помогать органам ОСВОДа и рыбоохраны оберегать водоем.

(ТАСС).

«САЛЮТ-7» — «СОЮЗ Т-5»

ОБЖИВАЮТ ДОМ НА ОРБИТЕ

ЦЕНТР УПРАВЛЕНИЯ ПОЛЕТОМ, 15 мая. (ТАСС). Продолжается полет пилотируемого научно-исследовательского комплекса «Салют-7» — «Союз Т-5». Параметры орбиты комплекса составляют:

— максимальное удаление от поверхности Земли — 360 километров;

— минимальное удаление от поверхности Земли — 343 километра;

— период обращения — 91,3 минуты;
— наклонение — 51,6 градуса.

Космонавты Анатолий Березовой и Валентин Лебедев выполнили заключительные операции по консервации транспортного корабля «Союз Т-5» и приступили к работам по переводу станции в режим пилотируемого полета.

Сегодня, в соответствии с планом расконсервации станции, экипаж проверяет работу системы жизнеобеспечения, энергопитания, терморегулирования. Космонавты провели настройку телетайпного аппарата «Строка», проверили функционирование аппаратуры радиосвязи, выполнили контроль атмосферы в помещениях комплекса.

По докладам космонавтов и данным телеметрической информации, бортовые системы станции «Салют-7» работают нормально. Параметры микроклимата в жилых отсеках комплекса составляют: температура — 20 градусов Цельсия, давление — 840 миллиметров ртутного столба.

Процесс адаптации космонавтов к условиям невесомости протекает нормально. Состояние здоровья и самочувствие Анатолия Березового и Валентина Лебедева хорошее.

«КОСМОС-1365» В ПОЛЕТЕ

14 мая 1982 года в Советском Союзе произведен запуск очередного искусственного спутника Земли «Космос-1365».

На борту спутника установлена научная аппаратура, предназначенная для продолжения исследований космического пространства.

Установленная на спутнике аппаратура работает нормально. Координационно-вычислительный центр ведет обработку поступающей информации.

(ТАСС).

ЮБИЛЕЮ СССР — ДОСТОЙНУЮ ВСТРЕЧУ

ГАЗ ШУРТАНА — ТАШКЕНТУ

В тресте «Средазнефтегазстрой» созданы два городка «на колесах», в которых поселились экскаваторщики, бульдозеристы, трубоукладчики, изолировщики. И предстоит им преодолеть немалый путь — более 140 километров. Именно такова длина нового строящегося газопровода, по которому в основную промышленную зону республики — на предприятия Ташкента и Ташкентской области — будет ежегодно подаваться шесть миллиардов кубометров дешевого природного топлива из подземных кладовых Каршинской степи.

Магистраль прокладывается от Сырдарьинской ГРЭС, куда шуртанский газ поступил уже в прошлом году. Для ускорения строительства создано два отряда, оснащенных мощной землеройной и трубоукладочной техникой.

Магистраль решено соорудить с опережением графика и ввести в действие уже в будущем году. Дешевый газ богатейшего месторождения вспыхнет в топках Ташкентской ГРЭС, в обжиговых печах Ахангаранского и Бекабадского цементных комбинатов, на других предприятиях столичной области.

УСКОРЕНИЕ НА СТРОЙПЛОЩАДКЕ

Перешли на хозрасчет все четыре бригады ПМК-80 треста № 24, участвующие в строительстве утиного комплекса в Пахтаабадском районе. Это позволило повысить темпы сооружения фабрики мяса.

В честь 60-летия образования СССР строители наметили выполнить объем работ на 4 миллиона рублей — почти в два раза больше запланированного. Чтобы справиться с таким напряженным обязательством, они разработали мероприятия, включающие в себя повышение уровня механизации, более четкую организацию труда, экономию рабочего времени.

На комплексе уже закончено сооружение зоны для содержания молодняка, четырех инкубаториев. Лучших результатов в социалистическом соревновании добиваются члены бригад Рустама Турсунова и Абдугани Юлдашева, которые сменные задания перевыполняют в полтора-два раза.



ПО ПРИМЕРУ НАСТАВНИЦЫ

Социалистическое обязательство в честь 60-летия СССР выполнила Гульчехра Ширинова — одна из лучших наставниц Ташкентского текстильного комбината. На самостоятельную работу перешла ее ученица Мукарам Махмудова. Несколько месяцев назад пришла Мукарам в чесальный цех второго прядильно-ткацкого производства. Заботу о воспитании молодой работницы взяла на себя квалифицированный мастер Гульчехра Ширинова. Она помогла девушке быстро освоить оборудование, скоростные методы труда. И вот первый успех: Мукарам освоила типовую норму обслуживания, стала работать на шестнадцати машинах. А впереди новые рубежи — научиться, как Гульчехра, опекать в полтора раза больше оборудования, чем положено по норме.

ПОДАРОК СТАЛЕПЛАВИЛЬЩИКОВ

Весомый подарок подготовила к открытию XIX съезда ВЛКСМ комсомольско-молодежная бригада Петра Вильмса с электросталеплавильного комплекса Узбекского металлургического комбината — 1.280 тонн металла выплавлено дополнительно к плану с начала года. Тем самым досрочно реализовано социалистическое обязательство, принятое в честь 60-летия СССР.

Наибольший вклад внесли в эту трудовую победу сталевары Иван Кудряшев и Борис Шендрик, в совершенстве овладевшие искусством скоростных плавок. На счету каждого из них уже по 300 тонн сверхплановой продукции.

Коллектив электросталеплавильного комплекса принял повышенные обязательства в честь 60-летия СССР — выдать сверх плана три тысячи тонн стали.

МИЛЛИОН БАНОК ДОПОЛНИТЕЛЬНО

Ароматом цветущей земли, ее даров наполнились цехи Ферганского консервного завода. Предприятие приступило к переработке урожая второго года пятилетки. Выработаны первые тысячи банок маринованных огурцов, варенья из лепестков роз. На очереди — изготовление варенья из клубники и черешни.

К началу нового сезона на заводе проведена большая работа по реконструкции цехов, оснащению их более совершенным оборудованием. Сдана в эксплуатацию новая автоматическая линия по переработке томатов. Завершается сооружение второй очереди цеха фруктовых консервов.

Ферганские консервщики в год шестидесятилетия образования СССР обязались изготовить шестьдесят четыре с половиной миллиона условных банок варенья, повидла, маринадов, джема, томатов — на один миллион банок больше запланированного. Значительная часть этой продукции будет отправлена в промышленные центры Сибири, Крайнего Севера и строителям БАМа.

(УзТАГ).

ПАРТИЙНАЯ ЖИЗНЬ: ЗА ЛЕНИНСКИЙ СТИЛЬ РАБОТЫ

ПРИНИМАЛИ КОМСОМОЛЬЦА В ПАРТИЮ...

Завтра в Москве открывается XIX съезд ВЛКСМ

МНОГО лет работал бригадиром бурильщиков Касанской нефтегазоразведочной экспедиции объединения «Узбекнефтегазгеология» Хайрулло Темиров. Умел трудиться сам, умел и организовать людей. Коллектив постоянно находился в числе передовых, показывал стабильные высокие результаты. За успехи в социалистическом соревновании коммунист Темиров был удостоен Золотой Звезды Героя Социалистического Труда.

Но шло время. И как-то Хайрулло-ака зашел к секретарю парткома объединения В. Чекубашу:

— Владимир Иванович, надумал я перейти на более легкую работу. Трудновато стало. Годы, да и здоровье не то.

— А как же бригада, Хайрулло Темирович? Не отступит без вас от завоеванных позиций?

— Такого не случится. Коллектив сложившийся, крепкий. Да и замену я себе подыскал отличную. Парень инициативный, и образования побольше, чем у меня. В партию вот готовлю его. Пусть подхватывает эстафету.

Секретарь парткома знал, о ком ведет речь прославленный мастер. Более десяти лет работал под его началом Умидулло Аманов. В 1975 году стал бурильщиком. Хайрулло-ака сразу приметил его. Парень был серьезный, добросовестный. Бригадир учил его не только управлять лебедкой, но и государственному подходу к делу, коллективизму, партийной принципиальности.

И партийная организация сочла кандидатуру У. Аманова достойной, чтобы готовить его в ряды КПСС: ему давали различные поручения, привлекали к участию в общественных мероприятиях. Комсомолец охотно выполнял задания. Вскоре его рекомендовали кандидатом в члены КПСС. Собрание единодушно приняло молодого рабочего в ряды партии, а это заставило Аманова еще требовательнее относиться к себе, к порученному делу.

По итогам 1977 года Умидулло стал лауреатом премии Ленинского комсомола. Ему доверили комсомольско-молодежную вахту, и вот теперь он становился руководителем одной из лучших бригад.

...После того разговора в парткоме прошел год. И вот первые итоги деятельности молодого руководителя и коммуниста. Бывшая «темировская» бригада досрочно справилась с годовой программой. Интенсивный метод ведения буровых работ при соблюдении всех технологических норм позволил сделать за 11 месяцев плановую годовую проходку — почти 3.100 метров. Фонд экономии в бригаде составил около 95 тысяч рублей.

Мы привели лишь один пример. Но он во многом характерен для молодых коммунистов объединения «Узбекнефтегазгеология», для тех, кто за последние годы пополнил здесь партийные ряды. Партийный комитет, цеховые парторганизации проявляют постоянную заботу о молодом пополнении, стремятся исключить ошибки при отборе.

Преобладающее место в новом пополнении партийной организации объединения принадлежит людям, непосредственно занятым в сфере материального производства. В составе принимаемых в партию находит отражение интернациональный характер коллектива. Увеличился прием в партию женщин и особенно молодежи из числа комсомольцев. Взять хотя бы такие цифры. За десятую пятилетку в партию здесь было принято двадцать девять комсомольцев, т. е. 80 процентов всех вступивших за это время в ряды КПСС. А за два последних года из двенадцати человек, которым были вручены карточки кандидата в члены КПСС, одиннадцать — комсомольцы.

Вопросы роста рядов КПСС, рассказывает секретарь парткома В. Чекубаш, находятся постоянно в поле зрения комитета, всей организации. Работа эта не терпит форсирования. Она требует постоянного, кропотливого труда. Нужно знать, повседневно изучать политические, деловые и моральные качества людей, воспитывать их на конкретных поручениях. Кроме того, у нас функционируют школы молодых коммунистов, занятия в которых посещают и те, кто готовит себя для вступления в ряды партии.

Два года назад состоялось партийное собрание. Коммунисты объединения рассмотрели свои задачи в свете постановления ЦК КПСС «О работе партийных организаций Киргизии по приему в партию и воспитанию кандидатов в члены КПСС». Участники собрания высказали немало справедливых претензий в адрес комитета, отдельных цеховых партийных организаций. Резко критиковались парторганизации Мубарекской нефтегазоразведочной, высокомонтажной и геологопоисковой экспедиций.

Критика помогла. И комитет, и низовые партийные организации сделали выводы. С тех пор заметно улучшилась в партийной организации объединения работа по индивидуальному отбору в партию тружеников, проявивших себя на производстве, в общественной работе, быту. Особенно важна в этой работе, замечает В. Чекубаш, роль цеховой партийной организации. Она ближе к производству, коммунисты здесь лучше знают людей. Поэтому и вопросы улучшения качественного состава, роста своих рядов мы не отделяем от общего подъема всей партийной работы, прежде всего в низовом звене.

Лучшие разведчики недр решают связать свою судьбу с партией великого Ленина. Один из них — Эльмурад Нуров из Мубарека. Комсомольско-молодежная бригада бурильщиков, которой он руководит, из месяца в месяц перевыполняет планы. По итогам 1980 года Э. Нуров стал лауреатом премии Ленинского комсомола. Он является членом бюро цеховой комсомольской организации. А в 1981 году коммунисты единогласно приняли Эльмурада кандидатом в члены КПСС.

Каждый, кто готовит себя в партию, проверяется на практических делах, получает конкретное поручение. Вот, например, Сергей Савин. В Предгиссарскую нефтегазоразведочную экспедицию он получил направление после окончания Ташкентского политехнического института. Свою трудовую биографию начал с помощника бурильщика. Партийная организация сразу отметила деловитость, творческое отношение молодого специалиста к своим обязанностям. За год он прекрасно освоил профессию помощника бурильщика, бурильщика и был переведен помощником мастера. Партийная организация, коммунисты рекомендовали Сергея Савина руководителем комсомольской организации экспедиции, рассматривая это поручение, как серьезную проверку перед дачей рекомендации для вступления в ряды КПСС.

Савин успешно справился с заданием. Возглавляемая им комсомольская организация стала одной из лучших в объединении. Он был избран членом комитета комсомола «Узбекнефтегазгеологии», а потом и Кашкадарьинского обкома комсомола. Его приняли кандидатом в члены КПСС. Инициатор многих интересных начинаний, коммунист Сергей Савин совсем недавно получил назначение на должность старшего технолога производственно-технического отдела в аппарате «Узбекнефтегазгеологии».

Поручения, которые даются комсомольцам, готовящимся в партию, — самые различные, рассказывает секретарь комитета комсомола Ольга Илиади, но прежде всего мы требуем от них отличной работы, активного участия в общественной жизни коллектива. Не так давно карточки кандидатов в члены КПСС были вручены бригадиру такелажников Бахтиеру Наджимову и Турсунмураду Убайдуллаеву. Бахтиер — обладатель серебряного нагрудного знака «Молодой гвардеец пятилетки», а Турсунмурад — лауреат премии Ленинского комсомола.

Внимание, забота, высокая требовательность, предъявляемые партийной организацией к молодому пополнению, способствуют росту ее авторитета. Трудно переоценить влияние партийной организации объединения, насчитывающей в своих рядах около 300 коммунистов, на жизнь коллектива, его производственные дела. Подтверждением тому могут служить и такие факты: уже восемь лет все бригады, цехи, участки и предприятия «Узбекнефтегазгеологии» работают без отстающих. Много раз в течение десятой пятилетки коллектив объединения награждался переходящим Красным знаменем Министерства геологии СССР и ЦК отраслевого профсоюза. Наконец, по итогам Всесоюзного социалистического соревнования в 1981 году объединению присуждено переходящее Красное знамя ЦК КПСС, Совета Министров СССР, ВЦСПС и ЦК ВЛКСМ.

А. КУЧЕРЕНКО.
Слушатель Ташкентской высшей партийной школы.



Восемнадцать специализированных совхозов по производству зерна кукурузы созданы в республике. В эти трудовые коллективы по комсомольским путевкам прибыли сотни юношей и девушек. Вдохновленные письмом Л. И. Брежнева молодым кукурузоводам Узбекистана, они активно включились в борьбу за выращивание высоких урожаев «янтарного зерна». В числе их — труженики нового кукурузоводческого совхоза имени XXVI партсъезда Ромитанского района. Получив дружные всходы, они в сжатые сроки провели первую междурядную обработку растений. На снимке: комсомолка Венера Барнаева, возглавляющая одну из бригад хозяйства.
Фото А. Мирзаджанова (УзТАГ).

✦ ЗА СТРОКОЙ ЛЕНИНСКОГО ДЕКРЕТА

СБЫЛИСЬ ВЕКОВЫЕ МЕЧТЫ

Много десятилетий до наших дней решалась проблема освоения земель Голодной степи и входящего в нее Джизакского массива. Скорбной песней поколений звучала в Туркестане извечная тоска о воде, а постоянные засухи держали под спудом истоки плодородия. Светлой мечте народа суждено было осуществиться лишь после победы Великого Октября.

Еще на заре Советской власти В. И. Ленин, придавая большое значение развитию в среднеазиатских республиках ирригации, называл ее «становым хребтом Советской власти в Туркестане». Он рассматривал ирригацию, как важнейший фактор социально-экономических преобразований в сельском хозяйстве. Отсюда известный ленинский декрет от 17 мая 1918 года об ассигновании 50 миллионов рублей на оросительные работы в Туркестане.

Ленинская забота о развитии орошения в нашей стране получила свое воплощение в ряде конкретных работ, осуществленных народом под руководством Коммунистической партии и Советского правительства. Покорена Голодная степь, и можно с гордостью заявить, что теперь она — крупнейший регион отечественного хлопководства. Безводная пустыня превращена в цветущий край. XXVI съезд КПСС призвал: «Создать новый крупный район по выращиванию тонковолокнистого хлопчатника в Каршинской степи и развернуть работы по освоению Джизакской степи».

Открыта новая страница в развитии хлопководства нашей страны. Верные заветам В. И. Ленина, целинники Узбекистана начали штурм новой высоты.

«ЦЕЛИННИК — фигура историческая, определившая собой героическое время. Этим словом обозначен особый характер», — читаем мы в книге Леонида Ильича Брежнева «Целина».

Так в чем же особенность целинного характера? Вспоминаю имена первопроходцев, с кем знаком добрую четверть века. Вспоминаю и будто явственно вижу, как в дни больших праздников выходят они на улицы при всех орденах и медалях. И думаю, какими же они были четверть века назад. Какими? Да такими же, каковы сегодня их дети, — родившиеся и выросшие на этой земле, преображенной их руками, — горячими, беспокойными, ищущими и дерзающими. Словом, обыкновенные советские люди. С обыкновенной для них жаждой свершений, самоутверждения в большом, государственной важности деле. Той же самой жаждой, что приводит нынешнюю молодежь на БАМ или стройки Нечерноземья, на освоение Каршинской или Джизакской степей.

Три года назад, на слете первоцелинников Голодной и Джизакской степей, встретил давнего знакомого Закира Санакулова. Кавалера двух орденов Ленина, ордена Октябрьской Революции, двух орденов «Знак Почета», первого директора одного из первых целинных хозяйств Джизакского массива Голодной степи — совхоза «Пахтакор», ныне персонального пенсионера.

Разговорились о житье-бытье.

— Сбросить бы годков десять, и снова на целину, — загорелся он.

Журналистские блокноты надежно хранят записи бесед с этим удивительным человеком, прожившим интересную жизнь. Жизнь, без остатка отданную людям, преобразованию степного края.

«В конце 1961 года вызвали меня в Самаркандский обком партии, — вспоминает он. — И предложили поехать на освоение целины. Работать надо было вблизи Джизака, а я сам уроженец этих мест...

От Джизака углубились в степь километров на 35. Остановились. Пустынное место. Али Ахмедов, тогда заведующий отделом «Голодностепстроя», посмотрел на свою карту и сказал, что тут будет центральная усадьба нового совхоза, директором которого я назначен. Рядом со мной были ведущие специалисты еще не существующего совхоза.

Осмотрелись: кругом ни жилья, ни воды. С нуля мы и начали. Привезли вагончик. В одной половине контора, в другой жили мы — организаторы нынешнего совхоза «Пахтакор» и города с тем же названием...»

Старожилы, а их нынче в городе, почитай, половина населения, помнят еще палатки и деревянные бараки. Сегодня Пахтакор не узнать: это современный город.

Пахтакор поднят руками первоцелинников, как, впрочем, и другие поселки, появившиеся на карте Джизакской степи. С каждым годом растут и благоустраиваются города Гагарин, Дустлик, Ульяново. Уверенно расправляет плечи и форпост наступления на веками пустовавшие земли — поселок городского типа Бустон. По замыслу архитекторов института «Средазгипроцелинстрой» он будет своеобразным эталоном целинного города недалекого будущего.

Край больших возможностей — так говорят сейчас о молодой Джизакской области. И справедливо говорят. Целинные просторы позволяют бурно развивать сельское хозяйство, наращивать площадь поливной пашни. А развитие орошения — путь к высококачественному многоотраслевому сельскохозяйственному производству.

Начальник планово-экономического управления «Джизакстепстроя» Абиджон Фазылов называет цифры. За ними — героический труд коллектива строителей и освоителей целины. За шесть минувших лет подразделения «Джизакстепстроя» ввели в сельскохозяйственный оборот около 50 тысяч гектаров орошаемых земель. Сельские труженики получили более 735 тысяч квадратных метров жилья, школ почти на 11 тысяч мест, детских дошкольных учреждений на 3,5 тысячи мест, больниц на 525 коек. В новых совхозах уже сдано ферм крупного рогатого скота почти на 12,5 тысячи голов, 36 производственно-хозяйственных центров, ремонтных мастерских на 5 тысяч рабочих мест, много других важнейших объектов.

На фронтоне здания управления джизакских целинников начертаны ленинские слова: «Орошение больше всего нужно и больше всего пересоздаст край, возродит его, похоронит прошлое...»

Ирригаторы делают все возможное, чтобы претворить в жизнь заветы Ильича. Для орошения земель Джизакской степи строится крупная современная оросительная система с каскадом насосных станций, которые поднимут воду Сырдарьи на 175-метровую высоту. Уже введены в действие первая очередь Джизакской головной насосной станции и Джизакского магистрального канала ДМ-1, в строй действующих вступили первые два агрегата насосной станции второго подъема.

— Строители не подведут земледельцев, — заверяет начальник ПМК-52 треста «Гидрострой» Виктор Семенович Шубин.

Шубин — опытнейший гидростроитель. Возводил Красноярскую и Чарвакскую ГЭС, строил каскад Каршинских насосных станций. Родина высоко оценила его труд, наградив орденом Трудового Красного Знамени.

Джизакская степь... Вековая целина.... Ее орошение — давняя мечта узбекского народа. Казалось, совсем недавно встречала она своих первых освоителей суровым безмолвием бескрайних просторов, а сегодня они разбужены мощным рокотом моторов бульдозеров, планировщиков, экскаваторов, дреноукладчиков... На поля первых целинных совхозов понесли воды могучей Сырдарьи рукотворные реки. Их провели в безжизненную степь механизаторы и ирригаторы треста «Бустонводстрой». Они уже смонтировали на освоенных землях около 700 километров лотковых сетей, прокопали 170 километров коллекторов, почти на 2 тысячах километров уложили трубы горизонтального дренажа, заложили в откосы каналов 109 тысяч кубометров сборного железобетона и 55 тысяч кубометров монолита. В этом коллективе немало передовиков, которые соревнуются за выполнение в пятилетку десяти годовых заданий. Это бригадир скреперистов Рискул Мулданов, бульдозерист Федор Борган, машинист экскаватора Тургун Ганиев. Патриотическая инициатива передовиков одобрена Центральным Комитетом Компартии Узбекистана и коллегией Главсредазирсовхозстроя. Сегодня почину передовиков последовали 30 механизаторов треста.

Есть у чешского писателя-коммуниста Юлиуса Фучика замечательные слова о природе героизма: герой — это тот, кто делает самое необходимое дело в нужное время. Вот, наверное, в чем особенность целинного характера. В способности откликаться на насущные нужды страны, ощущать себя не просто хлопкоробами или освоителями, не просто инженерами или механизаторами, а людьми государственными, в руках которых судьба Родины.

Именно такие они, целинники!

Коммунист Мустафакул Умурзаков долгие годы возглавлял партийную организацию в совхозе «Пахтакор». Теперь он первый секретарь Зарбдарского райкома партии.

Пятнадцать лет возглавлял крупнейший совхоз Голодностепья имени космонавта Германа Титова Саттар Усманов. Сейчас в Джизакской степи работают десятки его учеников. Многие из них руководят хозяйствами, трудятся в сельскохозяйственных органах, возглавляют отделения совхозов, являются главными специалистами.

По призыву Центрального Комитета комсомола республики со всех концов Узбекистана на освоение Джизакской степи приехал пятитысячный отряд юношей и девушек. Приехала сюда по путевке комсомола и Максуда Фазылова из Ферганской долины. Нынче она лучший бригадир Зарбдарского района. В минувшем году руководимый ею коллектив получил с каждого гектара 51,6 центнера «белого золота». Сказывается целинный характер бригадира.

Проезжая в минувшем столетии из Ташкента в Самарканд, известный русский географ и путешественник А. П. Федченко так писал об этих местах:

«Огромная территория Джизакского уезда состоит из степных и полупустынных маловодных равнин, местами покрытых травой и кустарниковой растительностью. Уезд чрезвычайно беден водами, в подгорных местностях изредка встречаются небольшие речки и ручьи. Культурных земель около 100.000 десятин, из коих только незначительная часть орошается искусственно. Виноградников 149 десятин. Под посевами хлопчатника около 400 десятин. Шелководство в зачаточном состоянии...»

Сегодня трудовую биографию Джизакской степи только еще начинают писать освоители и хлопкоробы.

В нынешней пятилетке освоителям Джизакской степи предстоит ввести в сельскохозяйственный оборот около 40 тысяч гектаров орошаемых земель, сдать в новых совхозах почти 600 тысяч квадратных метров жилья. За плечами целинников богатейший опыт покорения Голодной степи, а отсюда уверенность, что покорится и степь Джизакская.

В. СМУГЛОВ.
Спец. корр. «Правды Востока».
Ташкент — Джизак.

ДОБРАЯ КУКУРУЗА РАСТЕТ

МУСА Абдиев только что вернулся с поля на своем «москвиче» — усталый, запыленный.

— Добрая кукуруза растет, — радостно сообщил он. — Развитие растений опережает на десять дней прошлогодние сроки.

Встретились мы в кабинете секретаря парткома джамбайского колхоза «Октябрь». Накануне я его бригаде обсуждалось письмо товарища Л. И. Брежнева молодым кукурузоводам Узбекистана. Ранее принятое обязательство — 120 центнеров «янтарного зерна» с гектара — бригада повысила на 5 центнеров.

За счет чего произойдет рост урожайности?

Главным образом, за счет правильного применения органических удобрений.

В раннем созревании посевов есть тоже свои выигрыши — уборка кукурузы не совпадает с хлопковой страдой, стало быть, не будет аврала, который приводит к потерям урожая.

В бригаде Мусы Абдиева девять человек. За исключением поливальщика Уринбая Эралиева, все комсомольцы. Вместе с Мусой работают и три его брата — Иса, Мусурманкул и Усман. В прошлом году, а он был не самым урожайным, на каждого члена бригады произвели более 130 тонн зерна.

У молодых кукурузоводов свои трудности. У них нет единого массива, карты расположены в полях севооборота. Размеры площадей колеблются, дислокация полей меняется. Нынче, например, под кукурузу отведен 91 гектар. Расположены они в пяти хлопкосеющих бригадах.

Муса Абдиев постоянно нацелен на поиски дополнительных резервов. Вот пример. Культиваторов не хватает. Четырехрядный культиватор для широких междурядий Муса переделал на шестирядный с междурядьями 60 сантиметров. Его производительность стала в полтора раза выше.

— Нашему примеру последовали и другие бригады, — говорит он. — Большие затруднения испытываем с «херсонцами». Они выпускаются с междурядьями 70 сантиметров, но в республике очень много бригад размещают кукурузу в 60-сантиметровых междурядьях. Об этом я говорил на слете кукурузоводов и в Министерстве сельского хозяйства республики. Нельзя ли конструкторам сделать так, чтобы агрегат мог работать в междурядьях как 60, так и 70 сантиметров? Думаю, проблема эта разрешима.

И еще одно предложение внес Муса Абдиев. Азотистые удобрения распределяются по хозяйствам в зависимости от посевной площади. Иными словами, бригадам, получающим 70-центнеровые и 100-центнеровые урожаи с гектара, отпускают одинаковую норму азотистых удобрений. А может быть, их следовало дифференцировать? Почему бы не выделить дополнительную дозу, конечно, в пределах возможного, тем коллективам, где удобрения используются эффективнее? Об этом следует задуматься еще и потому, что земли, с которых получают высокие урожаи, теряют больше силы и нуждаются в дополнительной минеральной подкормке.

Когда мы расставались, Абдиев сказал:

— Слово свое мы обязательно сдержим, так думает каждый член бригады. Потому что, приняв новые обязательства в ответ на письмо товарища Л. И. Брежнева, мы теперь должны сделать все возможное для выполнения обязательств.

В. КАРИМОВ.
Соб. корр. «Правды Востока».
Джамбайский район

СЛАВНАЯ ИСТОРИЯ «ТЕКСТИЛЬМАША»



С ТРУДОМ поднимаю мину. Килограммов тридцать, не меньше. Чугунная болванка, даже большого веса, не вызовет никаких ассоциаций. Но ведь я держу самый настоящий снаряд. И холодный шершавый металл внушает страх. А вдруг взорвется. К счастью, этого не случится. У меня в руках обыкновенный экспонат музея боевой и трудовой славы Ташкентского завода текстильного машиностроения. Сегодня это экспонат. А в годы тяжелых испытаний, выпавших на долю нашей Родины, с этих мин, началась биография «Таштекстильмаша»...

Фашисты рвались к Ростову. Перед коллективом «Ростсельмаша» встала трудная задача: необходимо было в сжатые сроки эвакуировать в тыл завод. Погрузку оборудования на платформы вели под непрерывными налетами вражеской авиации...

7 октября 1941 года на станцию Кызыл-Тукумачи прибыл первый состав завода «Ростсельмаш».

К. Симонов в своей книге «Штрихи эпопей» так описывал события: «Кругом пустыри, а на них лежит видимо-невидимо оборудования... Иногда обстановка эвакуации поневоле складывалась такая, что просто навалили валом все разбросанные детали — мол, на месте разберемся. И находилось теперь все это подчас в разных местах друг от друга, потому что сгружали наше оборудование на разных разгрузочных площадках... Надо было скорей начинать делать мины. Работали как звери. В течение недели пустили первый станок».

17 ноября 1941 года токарь М. И. Могиленко выточил на токарном станке первую мину, предназначенную для фронта.

Коллектив завода внес немалый вклад в разгром гитлеровской армии, бесперебойно снабжая фронт минами и снарядами для легендарных «катюш».

Еще не отгремело эхо войны и не смолкли последние залпы салютов, а рабочие под руководством партийной организации уже готовились к выпуску мирной продукции — текстильных машин. Новое дело поставило перед заводчанами ряд сложных задач. Главной из них было быстрее перейти на производство мирной продукции. Специалистов по текстильному машиностроению практически не было. Коллектив принял решение: «...Всем, от директора до рабочего, учиться новому делу».

В предновогоднюю ночь, 31 декабря 1945 года, слесарями Н. С. Голововановым, Ф. Иргашевым и В. В. Синшузиным были собраны 5 банкаброшей БТП-2.

Первый газоперегонный банкаброш РТП-2, разработанный под руководством ведущего конструктора Т. В. Ткаченко, был смонтирован на Ташкентском текстильном комбинате. Это была огромная победа, которая дала начало мирному трудовому подвигу инженеров, конструкторов, рабочих завода.

Чтобы ускорить развитие новой техники в текстильном машиностроении, на базе завода было создано Ташкентское специальное конструкторское бюро прядильного оборудования (СКБПО), которое в 1958 году переименовано в Ташкентское СКБТМ.

Тесная связь между конструкторами СКБТМ, инженерами и рабочими становилась все плодотворнее. С 1954 по 1963 годы начался массовый выпуск ровничных машин нескольких модификаций, что позволило полностью обеспечить текстильную промышленность отечественным высокопроизводительным оборудованием. Ровничные машины вышли на уровень лучших зарубежных образцов. Впервые в мире механизм замка из рассредоточенного по машине открытого типа превращен в компактный закрытый. На ВДНХ СССР машине РТП-192-2 присужден диплом II степени.

В эти же годы начался серийный выпуск (также впервые в мировой практике текстильного машиностроения) прядильно-крутильной машины ПК-100, ставшей на многие годы гордостью коллектива. Машина решила для текстильной промышленности важную задачу: производительность технологического оборудования повысилась в 1,7 раза, производительность труда — в 1,5 раза. Создатели этой машины были удостоены звания лауреатов Государственной премии СССР.

Более 150 образцов новых машин освоено заводом. Продукция с маркой «Таштекстильмаша» неоднократно экспонировалась на международных выставках и ярмарках в Лондоне, Мехико, Токио, Париже. Машины ПК-100 в 1965 году в городе Брно (Чехословакия), ПК-100-ШЛ и ПК-100И1 в 1976 году в городе Лейпциге (ГДР), Р-192 5 и ПК-100-ШЛ в 1977 году в городе Загребе (Югославия) были удостоены золотых медалей. Росла популярность советского текстильного оборудования.

В 1949 году слесари-монтажники Г. Семенюк и Ю. Матвеев установили первую экспортную машину РТП-192 в Венгрии. В 1980 году на Кубу было отправлено 200 машин. В нынешнем месяце планируется изготовить 5 машин ПР-150 для Болгарии. Машины с маркой «Таштекстильмаша» работают в Иране, Индии, Афганистане, Сенегале, Франции — в 29 странах мира.

Но главная задача, которая стоит перед текстильмашевцами, — это обеспечение отечественной текстильной промышленности новейшим высокопроизводительным оборудованием. Для более успешного осуществления этой цели в 1971 году создано производственное объединение «Узбектекстильмаш». Его головным предприятием стал завод «Таштекстильмаш». Если в восьмой пятилетке завод делал 140 машин в месяц, то сегодня — 200. И это не предел возможностей объединения. Да и положение обязывает повышать темпы. Ведь «Узбектекстильмаш» единственный в стране изготовитель ровничных машин. Завод питает своей продукцией около 300 текстильных фабрик Иванова, Алма-Аты, Ташкента, Тирасполя, Бухары, Орехово-Зуева... Практически на всех предприятиях Союза работают и его прядильные машины.

Второй год одиннадцатой пятилетки завод, верный своим боевым и трудовым традициям, начал успешно. План четырех месяцев выполнен досрочно по всем технико-экономическим показателям. Потребителям поставлено 650 прядильных машин, 52 ровничных.

На заводе широко внедрен метод работы на один наряд. Одной из первых в объединении по новой системе стимулирования труда стала работать бригада кавалера ордена Трудовой Славы А. Ишханова из третьего механического цеха. В 1981 году только за счет роста производительности труда бригада выдала продукции на 14,7 тысячи рублей больше, чем в 1980 году. План первого квартала 1982 года выполнен на 117,3 процента. Бригада Б. Моноширова из сборочного цеха стала лучшей в коллективах машиностроителей. Сейчас на заводе по новому методу работают уже 135 бригад.

Образцы высокоэффективного труда показывают многие рабочие, особенно ветераны труда: И. П. Марков — термист, А. Н. Соловьев из литейного цеха, В. В. Трегубов — слесарь инструментального цеха, В. А. Горобинский — ремонтник и другие. Около 600 текстильмашевцев награждены орденами и медалями.

Лучшие рабочие объединения в ответ на решения XXVI съезда КПСС пересмотрели свои обязательства, решили выполнить план двух пятилеток за одну. Это К. С. Сон — токарь, В. Н. Костенюк — шлифовщик, Ф. Ф. Сафаров и Д. Анакулов — литейщики, В. А. Сердюк — фрезеровщик, М. Уматов — токарь.

В 1981 году завод отметил свое сорокалетие. За это время пройден славный путь дерзаний, поисков, трудовых побед. Заслуженно сияют на знамени предприятия орден Ленина и орден Трудового Красного Знамени. За успехи в социалистическом соревновании заводу в 1967 году было вручено на вечное хранение Памятное Красное Знамя ЦК КПСС, Совета Министров СССР и ВЦСПС.

Как и все труженики республики, текстильмашевцы стремятся умножать свой вклад в общее национальное богатство страны.

Г. ШАКАЕВ.
Корр. «Правды Востока».

ГОРДОЕ ИМЯ УЧИТЕЛЬ

СЕГОДНЯ НАЧИНАЕТ РАБОТУ VI СЪЕЗД УЧИТЕЛЕЙ УЗБЕКИСТАНА

ЯЗЫК ДРУЖБЫ

ТАШКЕНТСКАЯ школа № 241 по современным понятиям — небольшая. В ней около восьмисот человек, но расположилась просторно, в трехэтажном типовом здании. Ребята имеют возможность учиться в одну смену по кабинетной системе. Школе всего девять лет.

Она известна в городе тем, что в ней есть специальные классы с углубленным изучением русского языка. Сейчас такой класс создается уже с первого года обучения. Но педагогический коллектив не сразу решился на это. Было время, когда спецклассы учреждались на четвертом году обучения на основе одного класса с учетом знаний и желания ребят и их родителей.

Все эти сведения мне сообщила завуч М. А. Рахимджанова и добавила:

— У нас сейчас проходит месячник русского языка.

Уже приходилось бывать в школах на подобных мероприятиях. Правда, чаще это были не месячники, а недели. Что сразу привлекало внимание — это дежурные на переменах, которые напоминали школьникам, что идет неделя русского языка. А здесь таких дежурных нет, и ребята говорят то по-русски, то по-узбекски.

— У нас нет необходимости контролировать разговорную речь школьников: большинство хорошо владеет ею, — объясняет Муяссар Агзамовна.

Месячник русского языка в школе — это прежде всего внеклассная работа, активное участие в ней ребят, которые занимаются в кружках русского языка. Их в школе несколько, по возрастным категориям. Самые маленькие ходят в клуб «Малышок», школьники постарше — в кружки «Русский фольклор» и «Русское слово», а у старшеклассников работает драматический кружок, где ребята ставят пьесы на русском языке. У них в репертуаре есть даже такая серьезная работа, как инсценировка романа Михаила Шолохова «Они сражались за Родину».

Интересен план месячника. Музыкальная композиция на стихи русских поэтов, утренник «Люби и изучай русский язык», читательская конференция по книге Леонида Ильича Брежнева «Целина», литературный монтаж «Берем с Ленина пример». Заняты почти все дни. Каждый класс, начиная с четвертого, демонстрирует во время месячника свои знания русского языка и литературы.

— Не остались в стороне и самые маленькие, — рассказывает учительница русского языка начальных классов З. Галимова. — Приходите посмотреть инсценировки русских народных сказок, послушать песни.

Об учителях надо сказать особо. Уже на заслуженном отдыхе А. В. Фонталь, а «Малыщок», созданный ею, продолжает набирать силу, принося ребятам радость от знакомства с Мойдодыром и Айболитом, дядей Степой и Гулливером. Не работает сейчас в школе и А. А. Иванцева, а ее уроки до сих пор вспоминают коллеги.

С первых дней основания школы преподает в старших классах русский язык и литературу Г. Ш. Ягудина. Здесь четыре кабинета русского языка, но кабинет Галины Шаагзамовны, продуманный до мелочей, считается самым лучшим. И не только в школе. Он занял первое место в районном смотре-конкурсе кабинетов русского языка.

Кабинеты никогда не пустуют. Здесь проводят уроки, занятия кружков, сюда приходят школьники, чтобы поделиться с учителем мыслями о прочитанной книге, посоветоваться, принести на его суд свои стихи.

Думаете, легко было выпускнице школы с узбекским языком обучения Ёкбар Ефметовой подготовиться к поступлению в институт русского языка и литературы? Прекрасно владела русским языком и другая ее питомица — Манзура Насриддинова. Настолько хорошо, что у нее не было никаких языковых затруднений при поступлении в Московский университет.

Большинство учеников школы — активные участники мероприятий, которые проводятся не только в стенах школы, но и в масштабах района, города, республики. Они постоянные слушатели телеуроков русского языка, которые организует Узбекская студия телевидения. Как-то девятиклассники по собственной инициативе написали отзыв-рецензию на цикл этих передач. Разумеется, на русском языке. Ученики 241-й школы участвовали и в конкурсе чтецов на радио. Доно Набиева и Дильноза Рахманова получили тогда награды.

В одном из кабинетов русского языка — четыре подружки. Гуля Файзиева, Дильфуза Ибрагимова, Гульчеха Джураева и Лола Ходжимуратова помогали учителю менять оформление на стенде «Сегодня на уроке». Все четверо — хорошие ученицы, активистки. Они участницы ансамбля «Гунча». Лола — неизменная ведущая концертов молодых дарований республиканского Дворца пионеров имени В. И. Ленина. Дильфуза и Гульчеха — призеры районной и городской олимпиад русского языка.

Успех ученика — радость для учителя. Дипломы, призы, которых удостоены ребята из 241-й школы, — свидетельство как их собственных усилий, так и результативности труда педагогов. Почетных наград удостоен и педагогический коллектив. Достаточно упомянуть о дипломе III степени ВДНХ СССР.

Есть у коллектива и свои трудности. Например, до сих пор нет учебников русского языка для национальной школы с углубленным изучением русского языка. Учителям приходится «перепрыгивать» с обычных учебников для национальных школ на учебники для русских школ, в разгар учебного года оставлять учебник для одного класса и переходить к следующему. Мало методических разработок и рекомендаций.

...В актовом зале школы — лозунг «Мы изучаем язык В. И. Ленина». Притихшие ребята широко распахнутыми глазами смотрят на сцену. Звучат стихи о Ленине, о партии, о дружбе. Это своеобразный отчет учеников одного из обычных классов об успехах, достигнутых в изучении русского языка. И юные артисты, и слушатели вынесут отсюда еще более сильную убежденность в необходимости глубокого изучения русского языка — языка дружбы всех народов страны.

Г. ТАШТЕМИРОВА.

> «Учитель — звено в цепи поколений. Он как бы передает эстафету из настоящего в будущее, и это делает его труд таким увлекательным, истинно творческим».
>
> Л. И. БРЕЖНЕВ.



Преподаватель начальных классов 41-й школы Московского района Андижанской области, народный учитель СССР Мамаджан Абдурасулов (в центре) среди молодых коллег.
Фото А. ЧАПЛЫГИНОЙ.

ЦИФРЫ И ФАКТЫ

▲ В Узбекистане, где до революции более 90 процентов населения было совершенно неграмотным, ныне насчитывается 7 тысяч 515 школ, в которых занимаются 3 миллиона 892 тысячи учащихся.

▲ Повышается роль школы в воспитании детей. В группах продленного дня занимаются 1 миллион 127 тысяч школьников. В подготовительных классах учатся 139 тысяч 290 детей шестилетнего возраста.

▲ С каждым годом все больше внимания уделяют школы трудовому воспитанию подрастающего поколения. Сейчас в республике действуют 392 профцентра, в которых производственное обучение проходят свыше 269 тысяч учеников.

УЧЕБНИК ВЫДЕРЖАЛ ЭКЗАМЕН

ЗА ГОДЫ Советской власти в стране создана обширная педагогическая литература. И все же хороших учебников по педагогике еще немного. Поэтому с интересом встречают общественность, педагоги, студенты каждое новое издание.

В издательстве «Укитувчи» вышел учебник «Педагогика» для педвузов, подготовленный учеными кафедры общей педагогики Ташкентского госпединститута имени Низами под редакцией академика АПН СССР С. Р. Раджабова.

Опираясь на марксистско-ленинскую теорию, документы КПСС, авторы глубоко раскрывают основные педагогические понятия, их взаимосвязь, цель и задачи коммунистического воспитания, ведущие проблемы теории воспитания, дидактики, школоведения.

Авторы сосредоточивают свое внимание на вопросах воспитания школьников — ведь именно в этом возрасте закладываются основы гармонического развития личности. Поэтому главы, посвященные общеобразовательной школе, занимают в книге центральное место. Раскрываются особенности учебного плана и программ советской школы, принципы и организационные формы обучения. Специально рассмотрены современное содержание гуманитарного и естественнонаучного циклов предметов с учетом последних достижений науки, реализации принципов политехнизма в процессе обучения. Авторы высказывают свою точку зрения по сложной дидактической проблеме методов обучения, сравнивая ее с мнениями других ученых.

В партийных документах последних лет подчеркнута необходимость усиления подготовки будущих учителей к воспитательной работе. В новом учебнике будущие педагоги могут почерпнуть много важного для себя. Особое значение авторы придают характеристике процесса воспитания как процесса комплексного, вопросам воспитания в коллективе.

Существенно, что наряду с общими закономерностями раскрывается передовой педагогический опыт, накопленный в школах Узбекистана. Этим местным материалом особенно насыщены параграфы, посвященные вопросам трудового, эстетического, научно-атеистического воспитания.

Авторы учебника рассмотрели и проблемы деятельности пионерских дружин, комсомольских организаций в школе, показали их роль в решении задач воспитания детей. Определена и роль учителя как руководителя этой деятельностью.

Впервые в учебник по педагогике включен самостоятельный раздел — «Ученический комитет». Здесь рассказано о развитии самоуправления школьников, показано место учкома в ученическом коллективе, раскрыты формы и методы его работы, педагогической помощи ему.

Книга знакомит и с вопросами семейного воспитания, с системой работы школ по повышению педагогической культуры родителей. Нельзя не согласиться с мнением авторов, что даже сегодня при значительно возросшем уровне культуры и образованности современной семьи школа продолжает оставаться центром организации воспитания учащихся.

Указание ноябрьского (1981 г.) Пленума ЦК КПСС о необходимости совершенствовать систему управления хозяйством в полной мере относится и к системе народного образования, к школе. Этому в учебнике посвящен специальный раздел. Все положения, касающиеся управления школой, планирования, контроля за обучением и воспитанием, направлены на создание благоприятных условий для развития личности школьника.

Новый учебник — хорошее подспорье для студенчества, учителей и воспитателей в решении задач, поставленных XXVI съездом КПСС и XX съездом Компартии Узбекистана, а для массового читателя — проводник науки о воспитании человека.

М. ДАВЛЕТШИН.
Доктор психологических наук, профессор, заслуженный деятель науки Узбекской ССР.

На книжную полку педагога

УЧЕБА — В РАДОСТЬ

ТРИ ГОДА назад на проспекте Жданова было построено здание городского межшкольного учебно-производственного комбината имени Низами. Здесь 25 учебных кабинетов, 21 цех, лаборатории по автоделу, актовый зал на 300 мест. УПК имеет пять учебных автоматшин и много другой техники.

Существенную помощь нам оказали шефствующие предприятия и организации. Облавтотрест построил типовой автодром, областное производственно-техническое управление связи выделило современное оборудование и аппараты, организовало учебное почтовое отделение. Подобных примеров много. Город кровно заинтересован в подготовке кадров массовых профессий, трудовой закалке молодежи.

В апреле закончились квалификационные экзамены учащихся 10-х классов. 2.300 юношей и девушек вместе с аттестатом о среднем образовании получат квалификационные свидетельства по 21 профессии, многие из них вольются в трудовые коллективы. В недавнем номере нашей стенной газеты десятиклассники школы № 43 К. Орлова, М. Междумова, Л. Никора писали:

«Мы проучились два года, и вот наступил прощальный день. Огромное спасибо всем наставникам, научившим нас работать и любить труд. Особая благодарность учителю машинописи Зинаиде Семеновне Абдуллаевой. После окончания школы мы можем сразу стать полезными в любом коллективе».

Аналогичные отзывы можно услышать о каждом мастере и учителе. Большинство их пришло на комбинат с производства.

Сделать все, чтобы учеба была интересной, в радость, — в этом мы видим свою важнейшую задачу. На методических совещаниях и семинарах мастера выступают с докладами по злободневным вопросам трудового воспитания и профессионального обучения.

Об опыте нашего коллектива, об индивидуальном подходе к учащимся в процессе трудового обучения сделан доклад на недавних всесоюзных педагогических чтениях в городе Ереване. Автор его — заместитель директора комбината В. Н. Мостовых — удостоен диплома второй степени Академии педагогических наук и Министерства просвещения СССР.

Тесные связи с производственными коллективами позволили привлечь к работе на комбинате многих ветеранов, передовиков и новаторов производства, ведущих специалистов города. С их участием проведены тематические вечера, теоретические конференции, 18 конкурсов на лучшего по профессии, в которых приняли участие 1.800 школьников. Победители награждены почетными грамотами и ценными подарками. А все участники финальной части соревнований получили персональные приглашения на работу в подшефные коллективы. В этом же году более 2.000 учащихся восьмых классов побывали у нас на экскурсиях.

За последние два года комбинат подготовил 4.647 квалифицированных рабочих и служащих, а за все время существования — почти 8,5 тысячи специалистов. Как показала практика, наши питомцы быстро осваиваются на производстве, о большинстве из них идут добрые отзывы. Секрет успеха заключается не только в довольно высоком уровне обучения, не и в том, что старшеклассники в течение учебы непосредственно участвуют в производстве материальных ценностей. Достаточно сказать, что за минувшие два года на комбинате изготовлено крупногабаритных светильников, статоров электродвигателей, токарных, слесарных, столярных и швейных изделий на 100 тысяч рублей.

Да, жизнь убеждает, что межшкольные учебные комбинаты, ни в коей мере не подменяя профтехучилища, выполняют очень важные и нужные функции. Это весьма перспективные учреждения в системе народного образования, и, несомненно, их отдача будет расти год от года. Однако здесь есть немалые проблемы.

Во-первых, по мнению педагогов, следовало бы законодательно закрепить ответственность хозяйственных руководителей за подготовку кадров для их предприятий на комбинатах. Многие хорошо понимают задачу, но есть и такие, кому наше дело безразлично. Взять Андижанский хлопчатобумажный комбинат. Его руководители еще в 1979 году передали комбинату 19 новых ткацких станков, но забыли о том, что эту технику надо еще и смонтировать в учебном цехе. Сколько ни напоминаем, толку нет. А будущие ткачи обучаются лишь теоретически. К сожалению, подобные факты равнодушия не единичны.

Есть вопросы, решение которых находится в компетенции органов просвещения. В частности, давно надо выделить учебным комбинатам штатные единицы методистов по профориентации, старшего мастера производственного обучения, киномеханика. Без этих работников не обойдешься.

И последнее. Как известно, мастеров производственного обучения нам выделяют предприятия. Эти люди несут очень большие нагрузки, однако льготами, какие имеют их коллеги в школах, не пользуются. Положительное решение этого и других вопросов принесет добрые плоды.

Г. АВАНЕСОВ.
Директор межшкольного учебно-производственного комбината № 1.
г. Андижан.

В УСЛОВИЯХ МАЛОВОДЬЯ

СОВЕТЫ СПЕЦИАЛИСТОВ

НЫНЕШНЯЯ весна по своим погодным условиям сильно отличается от предыдущих. Отсутствие осадков, ветреная погода, повышенные температуры воздуха привели к резкому снижению влаги в почве. А это значит, что воду надо беречь, экономно и рационально ее использовать, и прежде всего за счет доброкачественной междурядной обработки.

На подавляющем большинстве полей получены полноценные всходы. Теперь дело за обработками. Главное — борьба с сорняками, поскольку они отбирают воду у хлопчатника. В условиях маловодья нужно особенно заботиться о том, чтобы на полях не было сорной травы.

Непременным условием экономного использования поливной воды является оптимальное соотношение питательных элементов во вносимых удобрениях и использование органо-минеральных смесей.

Важный питательный элемент, повышающий засухоустойчивость хлопчатника, — калий. При его недостатке влага используется непроизводительно и расход воды на образование центнера хлопка увеличивается до 125 кубометров против 86 кубометров при оптимальных дозах внесения азотных, фосфорных и калийных удобрений.

Большая экономия поливной воды достигается при внесении органо-минеральной смеси. Подкормки хлопчатника органо-минеральной смесью при соотношении 1:3 минеральных туков к сухому перепревшему навозу-сырцу усиливают микробиологическую деятельность, снижают потери питательных элементов, создают благоприятный и устойчивый питательный режим, сохраняют влагу, способствуют более производительному использованию поливной воды и повышению урожая.

В условиях текущего года особое внимание следует обратить на раннюю подкормку хлопчатника органо-минеральными удобрениями. Ее надо завершить в первой декаде июня.

Маловодье потребует некоторого сокращения числа поливов при увеличении поливной нормы на 15—20 процентов в сравнении с рекомендуемыми. При этом несколько увеличится продолжительность межполивного периода. Увеличение поливной нормы рекомендуется лишь на средних и тяжелых почвах, в которых созданный запас влаги в нижних горизонтах продуктивно используется растениями.

Поливные нормы на землях с глубокими грунтовыми водами до цветения хлопчатника должны быть в пределах: на легких почвах 700—800 кубометров на гектар, а на средних и тяжелых — 900—1.000. В период цветения-плодообразования соответственно 800—900 и 1.200—1.300 кубометров на гектаре. Продолжительность полива до цветения хлопчатника на средних и тяжелых почвах должна составить 18—20 часов, а в период цветения-плодообразования — 24—36.

В целях рационального использования оросительной воды на почвах с глубокими грунтовыми водами первые два полива следует проводить через борозду. В текущем году особо важное значение имеет применение механизированных способов орошения (дождевание, полив с помощью гибких шлангов, трубочек и сифонов). Это позволит добиться экономии воды.

Необходимо поставить заслон потерям воды на полях и в оросительной сети. Нельзя допускать полива способом затопления, сбрасывать воду в дренажную сеть. Поливы надо проводить сосредоточенным потоком воды с таким расчетом, чтобы за сутки орошалось 8—10 гектаров одновременно. Преимущество — ночным поливам.

На землях с неглубоким залеганием грунтовых вод, и в том числе минерализованных, дополнительным источником для орошения служит дренажная вода. На землях, подверженных засолению, она используется при машинной отканве насосами. Уровень пресных грунтовых вод целесообразно поднять системой перегораживающих сооружений на дренах и коллекторах с таким расчетом, чтобы неорошаемый слой удлинялся за счет их подтока (Чирчик — Ангренская долина, долина реки Зарафшан в Самаркандской области, Избасканский район Андижанской области).

В старой зоне орошения Сырдарьинской области влажность почвы следует регулировать системой вертикального дренажа. При соблюдении регулирования уровня грунтовых вод хлопчатнику можно дать всего 2—3 полива, в основном в период цветения-плодообразования.

Ныне всю воду из скважин вертикального дренажа, а также из коллекторов и дрен рекомендуется использовать для поливов в смеси с оросительной. На засоленных почвах поливы хлопчатника минерализованной водой не рекомендуются.

МИР ЗА НЕДЕЛЮ

ПЛОДОТВОРНЫЕ ИТОГИ

Общественность латиноамериканских стран горячо приветствует плодотворные итоги официального дружественного визита в Советский Союз государственной делегации Никарагуа во главе с одним из руководителей никарагуанской революции Д. Ортегой. При этом она отмечает, что Советский Союз и Никарагуа, несмотря на разделяющее их большое расстояние, подают пример подлинного добрососедства и что, если бы добрые начала, лежащие в основе советско-никарагуанских отношений, более широко применялись в мире, то на земном шаре было бы значительно меньше очагов напряженности и конфликтов.

«Ваш визит в Москву, состоявшиеся плодотворные переговоры, — заявил, обращаясь к членам делегации, товарищ Л. И. Брежнев, — ярко подчеркивают, на наш взгляд, одну из важных закономерностей современного мирового развития. Народы и страны сближает между собой не столько география, сколько политика, и расстояния не помеха взаимопониманию и дружбе. Свидетельство тому — развитие отношений между нашими странами».

Небольшое центральноамериканское государство Никарагуа принадлежит к большой семье стран, которые освободились от колониального ига и империалистического господства. В этой семье насчитывается более ста государств, в которых живет больше половины населения земного шара. Они обладают огромными природными ресурсами и большими потенциальными возможностями. Укрепление их суверенитета, рост их влияния в мировой политике и экономике — это важный резерв упрочения дела мира и безопасности народов.

Главная помеха на этом пути — непрекращающиеся атаки империализма на освободившиеся страны, на их завоевания. При малейшем удобном случае империализм готов пустить в ход против освободившихся стран военную дубинку. В Вашингтоне, подчеркнул товарищ Л. И. Брежнев в ходе советско-никарагуанских переговоров, еще живут имперскими категориями американского колониализма. Никарагуа, ставшая одним из основных объектов провокаций и нападок со стороны Соединенных Штатов, на собственном опыте познала, что это несет народам Латинской Америки.

Советский Союз и Никарагуа решительно осудили угрозы США в адрес Никарагуа, Кубы и других латиноамериканских государств, вмешательство Вашингтона в дела Сальвадора, заявили о своей солидарности с патриотическими силами Латинской Америки.

Итоги советско-никарагуанских переговоров в Москве дают наглядный пример того, как нужно претворять в жизнь такие основополагающие нормы международного права, как признание права каждого народа самому, без вмешательства извне, решать свои внутренние дела, отказ от попыток устанавливать над ними какие-либо формы господства или гегемонии, включать их в «сферу интересов» какой-либо державы.

Международное обозрение

В ПОГОНЕ ЗА ИЛЛЮЗОРНЫМ ПРЕВОСХОДСТВОМ

Президент США Р. Рейган выступил перед выпускниками колледжа небольшого американского города Юрика. Как это повелось сейчас в Вашингтоне, его речь заранее была шумно разрекламирована как «программная» и как чуть ли не «новое слово» в американской внешней политике, прежде всего в подходе США к проблеме разоружения.

Но, как показывают анализ высказываний самого Рейгана и комментарии американской и западноевропейской печати, содержание президентской речи не оправдало предшествующей ей широковещательной рекламы. Вся «новизна» его выступления свелась к тому, что в нем были собраны воедино ставшие обычными для нынешних американских руководителей разного рода измышления и инсинуации по адресу Советского Союза.

Правда, на этот раз стандартные антисоветские выпады перемежались в президентской речи «миротворческой» фразеологией. Некоторые из особо преданных США натовских партнеров поспешили даже объявить их «оливковой ветвью», протянутой будто бы Советскому Союзу. Но в это не поверили даже обозреватели буржуазных газет.

Если очистить речь Рейгана от косметической риторики, являющейся данью мировому и американскому общественному мнению, то он предстает в своей обычной роли — вдохновителя и организатора тщетных потуг американской реакции подорвать позиции мирового социализма и добиться военного превосходства над СССР.

Это проявилось прежде всего в отношении президента к коренному вопросу современности — устранению угрозы ядерной катастрофы путем ограничения и сокращения стратегических вооружений. Правда, в погоне за внешним эффектом Рейган объявил, что в конце концов после полуторагодовых проволочек Соединенные Штаты решились приступить к переговорам о стратегических вооружениях. Но, как отметил американский журнал «Тайм», «предложение Рейгана сформулировано в такой степени в пользу США, что возникает вопрос о его искренности».

Только потерявшие всякое чувство реальности люди могут надеяться на то, что Советский Союз поддастся шантажу и пойдет на одностороннее разоружение. Вместе с тем СССР, несомненно, продолжит свои усилия, направленные на то, чтобы добиться подлинного сокращения стратегических вооружений на принципах равенства и одинаковой безопасности сторон.

В УЩЕРБ МИРУ И СТАБИЛЬНОСТИ

Вашингтон и Пекин не хотят установления мира и стабильности в Юго-Восточной Азии и считают для себя выгодным поддерживать и постоянно подогревать очаги напряженности и конфликтов. Такой вывод можно сделать из итогов переговоров вице-президента США Дж. Буша с китайскими лидерами.

Пекин был последним пунктом трехнедельной поездки Буша по странам Азии, во время которой он посетил также Японию, Южную Корею, Сингапур, Австралию и Новую Зеландию. Однако, по мнению международных обозревателей, именно Китаю отводилась в этой поездке роль ведущего партнера по сколачиванию группировки государств, которые следовали бы в фарватере милитаристской и экспансионистской политики США. Положение осложнялось тем, что дальнейшему развитию военно-политического сотрудничества Вашингтона и Пекина в последнее время стали мешать американо-китайские разногласия из-за продолжающейся поддержки со стороны рейгановской администрации чанкайшистского режима. Суть миссии Буша состояла в том, чтобы сгладить эти разногласия и еще крепче пристегнуть Пекин к американской упряжке.

В пропагандистских целях газета «Жэньминь жибао» опубликовала, правда, резкий комментарий против решения правительства США продать оружие Тайваню. Однако за столом переговоров Дэн Сяопин и другие китайские руководители подчеркивали стремление к «дружественному и искреннему обмену мнениями» с Бушем.

В итоге Пекин использовал показное «возмущение» для того, чтобы выторговать у США новые уступки в области поставок современных видов американского оружия. Что же касается США, то Буш постарался использовать это стремление пекинских лидеров для того, чтобы побудить Пекин с еще большим рвением проводить свою поджигательскую антисоветскую политику.

В Токио вице-президент США продолжил нажим на правительство, добиваясь увеличения военных расходов Японии. В Сеуле он подтвердил намерение США сохранить на юге Корейского полуострова 40-тысячный американский экспедиционный корпус. В Канберре Буш обсуждал проблемы расширения доступа американских вооруженных сил к военным объектам в Австралии, а в Веллингтоне — вопрос об активизации участия Новой Зеландии в военном блоке АНЗЮС, в который она входит наряду с Соединенными Штатами и Австралией.

По мнению миролюбивой общественности, путь к прочному миру в Юго-Восточной Азии и на Дальнем Востоке заключается не в нагнетании напряженности, усилении гонки вооружений и сколачивании военных группировок, а в упрочении доверия, в развитии широкого сотрудничества между азиатскими странами, в решении спорных вопросов путем переговоров.

Г. ШИШКИН.
(ТАСС).

КРАТКИЕ СООБЩЕНИЯ

▲ В Никосии продолжает работу XV съезд Прогрессивной партии трудового народа Кипра (АКЭЛ). На съезде выступил глава делегации КПСС, член ЦК КПСС, первый секретарь ЦК Компартии Молдавии С. К. Гроссу, который выразил сердечную благодарность Центральному Комитету АКЭЛ за приглашение делегации КПСС и пожелал съезду плодотворной работы.

▲ Израиль заканчивает подготовку к широкомасштабной агрессии против Ливанской Республики. Начальник генерального штаба израильских вооруженных сил генерал Эйтан признал, что Израиль сосредоточил на границе с Ливаном свои войска для возможного вторжения в эту страну.

(По материалам ТАСС).

БОЛЬШАЯ ЧЕЛОВЕЧЕСКАЯ ПРАВДА

МАСТЕРА ЗАРУБЕЖНОГО ЭКРАНА

НЕДАВНО в Европе и Америке с большим успехом прошли ретроспективные показы фильмов Акиры Куросавы. Итальянские кинематографисты присудили известному японскому режиссеру премию имени Витторио Де Сика, которую торжественно вручил ему Федерико Феллини.

Из двадцати семи фильмов Куросавы многие — в том числе «Жить», «Семь самураев», «Трон в крови, или Паучий замок», «Красная борода», «Додескаден» — удостоены высоких наград представительнейших кинофестивалей. А одна из лучших его лент — «Расемон» в буквальном смысле слова открыла для кинозрителей мира послевоенный японский кинематограф. Картина, которой присужден «Оскар», до сих пор не сходит с экранов многих стран.

Режиссер всегда проявлял живой интерес к русской культуре. Книги Льва Толстого и Достоевского стали его неизменными спутниками. Он внимательно следил за социалистическим строительством в нашей стране, радовался творческим победам советской кинематографии.

Более тридцати лет назад Куросава, тогда еще ассистент режиссера, прочитал книгу В. К. Арсеньева «Дерсу Узала». С тех пор он открылся миру как художник, не устающий размышлять о духовных ценностях, о добре и зле, как художник, наделенный чувством ответственности за все, что совершается в мире. И вполне закономерным воспринимается его обращение к произведению, оставившему глубокий след в памяти. Он хотел рассказать о взаимоотношениях человека и природы, призвать людей любить и охранять ее. В то время, как во многих странах, в том числе и в Японии, проблемы сохранения окружающей среды становятся все острее, мастер кино стремился пробудить своим фильмом чувство ответственности. Эта направленность картины вызвала широкий отклик в сердцах.

На экране — человек, живущий в гармонии с природой. Это следопыт, которого встретил этнограф и писатель Арсеньев и который сделался его другом. Человек, обладающий высокими нравственными качествами, простой и правдивый, честный и бескорыстный, Дерсу Узала раскрывал перед ним тайны тайги, рассказывал о повадках животных, знакомил с обычаями коренных жителей край — нанайцев, и даже спас от смерти.

В одном из своих интервью Акира Куросава рассказывал: «До сих пор с глубоким удовлетворением вспоминаю дни работы над фильмом. Впервые в своей жизни я трудился с такой творческой отдачей, встречая полное понимание съемочной группы».

Фильм получился. Сначала — Золотой приз Московского международного кинофестиваля, а потом — «Оскар»! Радость новой победы режиссер разделил со своими советскими коллегами.

В связи с этим вспоминается участие Куросавы в создании японо-американского фильма «Тора, тора, тора...». Пять лет ушли на работу — годы, которые режиссер считает потерянными. Американские коллеги не позволили ему выстроить свою единую сквозную линию, связать сюжет своей мыслью.

Куросава обладает удивительной способностью: приблизить довольно сложный мир японской жизни, со всеми ее условностями и нравственными ограничениями, к нашему восприятию. И столь же талантливо облекает «европейские страсти в японские одежды». Эта особенность дарования кинорежиссера ярко проступила в его прославленной экранизации романа Ф. М. Достоевского «Идиот». Переместив действие в Японию конца прошлого века, Куросава решился на смелый художественный эксперимент. И он удался: приобретя характерные черты иного мировоззрения и быта, произведение глубоко национального русского писателя не выглядит на экране неестественным. Сказалось тончайшее проникновение японского мастера в глубины творческого метода Достоевского.

В свои семьдесят с лишним лет Куросава полон сил и энергии. Он готовится снимать фильм, который будет называться «Смятение». Действие его происходит в середине века, это история японского феодала и его трех сыновей — доблестных и храбрых воинов.

Объясняя, почему он обращается главным образом к истории, Акира Куросава говорит со страниц итальянского журнала «Эпока»: «Не потому, что мне нечего сказать по поводу сегодняшней жизни: сюжетов и мыслей более чем достаточно. Но в Японии на меня оказывали слишком большое давление. Если сюжет затрагивает интересы какой-либо крупной промышленной группировки, то начинаешь испытывать давление со всех сторон. И в результате фильм или не выходит вообще, или его дают выпустить, но зато потом никто, абсолютно никто не решается взять на себя его прокат. У японцев есть поговорка: изучай прошлое ради настоящего. Этим тоже объясняется моя любовь к истории. Я часто вспоминаю фильм «Дерсу Узала». Эта картина мне очень дорога потому, что в Советском Союзе максимально облегчили мою работу, предоставив полную творческую свободу, и еще потому, что в философии старого Узалы я чувствую большую человеческую правду».

Б. ХАСАНОВ.

▲ ПОИСК

ОТЗОВИТЕСЬ!

СОВЕТ ветеранов 299-й Харьковской стрелковой дивизии разыскивает воинов, воевавших в 956-м, 958-м и 960-м стрелковых полках и 843-м артполку. Адрес: 394036, Воронеж, Комиссаржевской, 16,45. Ожерельеву В. П.

Д. Мансурова и Д. Шахабетдинова, служивших в 14-м отдельном батальоне воздушного наблюдения, оповещения и связи 9-го корпусного района ПВО, просит откликнуться Н. Зиянгирова-Мансурова. Адрес: 713836, Кувасай, Ферганская обл., Ленина, 25,3.

Бойцов и офицеров воздушно-десантного полка 7-й гвардейской воздушно-десантной дивизии просят сообщить о себе. Адрес: 393740, Мичуринск, Полтавская, 21. Сычеву В. Т.

С однополчанами 270-й стрелковой Краснознаменной дивизии устанавливает связи совет ветеранов части. Адрес: 101000, Москва, Центр, пер. Стопани, 14, 15. Кузнецову Ю. В.

Совет ветеранов 345-й Дагестанской стрелковой дивизии просит сообщить о себе однополчан, защищавших город-герой Севастополь. Адрес: 368611, Дагестанская АССР, п. Огни, Козленко, 20. Малкину Г. А.

Бывшего разведчика Кирима Османова разыскивает совет ветеранов 3-й гвардейской Речицко-Бранденбургской Краснознаменной зенитно-артиллерийской дивизии РГК. Адрес: 334070, Крым, пос. Октябрьское, школа № 2. Погорельскому Н. Н.

СЛУЖБА СПРАВКИ

К СВЕДЕНИЮ ДЕЛЕГАТОВ IX СЪЕЗДА ОБЩЕСТВА «ЗНАНИЕ» УЗБЕКСКОЙ ССР!

IX СЪЕЗД ОБЩЕСТВА «ЗНАНИЕ» УЗБЕКСКОЙ ССР

ОТКРЫВАЕТСЯ

21 мая в 10.00

В ЗАЛЕ ЗАСЕДАНИЙ ДОМА КООПЕРАТОРОВ

Регистрация делегатов съезда будет проводиться 21 мая с 9.00 в фойе зала заседания Дома кооператоров.

СРЕДНЕАЗИАТСКИЙ МЕДИЦИНСКИЙ ПЕДИАТРИЧЕСКИЙ ИНСТИТУТ
Министерства здравоохранения СССР

ОБЪЯВЛЯЕТ ПРИЕМ

ПО СПЕЦИАЛЬНОСТЯМ:

в очную аспирантуру — педиатрия (5), акушерство и гинекология.

В клиническую ординатуру — педиатрия (12), детские инфекции (2), детская хирургия (2), хирургия (4), внутренние болезни (3), акушерство и гинекология, нервные болезни, психиатрия, инфекционные болезни, болезни уха, горла, носа, глазные болезни, кожные и венерические болезни.

Срок приема документов — **до 20 июня.**

Обращаться: 700140, г. Ташкент, ул. Чермет, 103, научная часть. Телефоны: 62-53-46, 62-54-30.

ТАШКЕНТСКИЙ ТЕХНИКУМ ЖЕЛЕЗНОДОРОЖНОГО ТРАНСПОРТА

ДЛЯ ПОСТУПАЮЩИХ В ТЕХНИКУМ В 1982 ГОДУ

с 1 июля

ОБЪЯВЛЯЕТ МЕСЯЧНЫЕ ПЛАТНЫЕ **ПОДГОТОВИТЕЛЬНЫЕ КУРСЫ**

Заявления принимаются — **до 1 июля.**

Иногородние обеспечиваются общежитием.

Адрес техникума: 700167, г. Ташкент, ул. 2-я Сарыкульская, 3 (автобусы: 39, 111, остановка «Техникум железнодорожного транспорта»).

ТАШКЕНТСКОЕ ГОРОДСКОЕ СРЕДНЕЕ ПРОФЕССИОНАЛЬНО-ТЕХНИЧЕСКОЕ УЧИЛИЩЕ № 83

ОБЪЯВЛЯЕТ ПРИЕМ УЧАЩИХСЯ

на 1982-83 учебный год

ПО СПЕЦИАЛЬНОСТЯМ:

слесарь-сантехник (газосварщик), **слесарь-вентиляционник, электрогазосварщик.** Срок обучения — 1—3 года: **слесарь по монтажу оборудования химической и нефтехимической промышленности, токарь, машинист-крановщик, автослесарь.** Срок обучения — 3 года: **электросварщик.** Сроки обучения — 6 месяцев, год и 3 года.

Принимаются юноши и девушки в возрасте 14—17 лет, с 8—10-классным образованием.

Учащиеся с 3-годичным сроком обучения получают диплом об окончании училища, аттестат о среднем образовании и о присвоении 3—4 разрядов по специальности.

Время обучения засчитывается в трудовой стаж.

Обучение ведется на узбекском и русском языках.

Учащиеся обеспечиваются трехразовым бесплатным горячим питанием, одеждой. Иногородним предоставляется общежитие. В период практики получают 50 процентов от заработной платы.

Лица со средним образованием после окончания училища могут поступать в вузы вне конкурса.

Документы принимаются.

Начало занятий — 1 сентября.

Адрес: г. Ташкент, ул. Акдарьинская, 122 (автобус 26, маршрутное такси 15, остановка «Больница»).

ЭЛЕКТРОТЕХНИЧЕСКИЙ МЕДИЦИНСКИЙ ТЕХНИКУМ
Министерства здравоохранения Узбекской ССР

ПРОВОДИТ

5 июня с 10 до 14.00

ДЕНЬ ОТКРЫТЫХ ДВЕРЕЙ

для поступающих в техникум.

Адрес: 700107, г. Ташкент, ул. Нурхон, 16 (автобусы: 50, 54, 70, 80; троллейбус 16, остановка «16-я поликлиника»).

ТЯЖКИЙ ГРУЗ ОШИБКИ

РАЗМЫШЛЕНИЯ НАД ОТКЛИКАМИ НА ИСПОВЕДЬ КЛАВДИИ САВЕЛЬЕВОЙ

11 ЯНВАРЯ 1981 г. «Правда Востока» опубликовала письмо Клавдии Савельевой «Исповедь».

Помните: женщина, назвавшая себя Савельевой, рассказывала о том, как под влиянием семейных неурядиц стала пить, опустилась, потеряла любовь и уважение сына Сережи. Немало лет прошло, прежде чем К. Савельева нашла в себе силы взяться за ум, бросить пить, порвать с сомнительными компаниями. Она старалась вернуть сына, мечтала, чтобы он называл мамой ее, а не бабушку.

Отклики на «Исповедь» очень интересные. Судьба Клавдии не оставила равнодушными наших читателей. Авторы писем осуждают тех, кто «топит» горе в вине, приводят примеры, часто из личной жизни, говорящие о том, что главное — найти в себе силы в любых, даже самых нелегких обстоятельствах остаться человеком в истинном смысле слова.

Мы познакомим читателей с откликами. А потом, зная Клавдию, я расскажу о том, как прожила она это время, как сложилась ее судьба, судьба Сережи.

Итак, отклики. Печальную историю поведала Л. Джафарова (Ташкент). Печальную и вместе с тем красноречиво говорящую о мужестве Лиды. «В семье нас четверо детей, — пишет Л. Джафарова. — Два мальчика и две девочки. Я средняя. Мне было пять лет, когда наша мать ушла, опустилась. Ее лишили родительских прав, мы, дети, воспитывались в разных детских домах и интернатах. Выросли мы чужими друг другу, годами не виделись. Рядом с родной, но очень далекой от нас матерью, чувствуем себя сиротами. Но я твердо решила идти в жизни по прямой дороге. Выучилась на водителя автобуса и работаю, живу честно. Даже когда со мной случилось несчастье — муж оставил меня с ребенком, я не пала духом, не сошла с прямой дороги». И словно крик боли: «Взрослые, уберегите своих детей от всего дурного, помните о своем родительском долге!»

Многие читатели (особенно читательницы) тепло обращаются к Клавдии Савельевой, одобряя ее за то, что она начала новую жизнь. Об этом пишут Н. Абдиева из Учкургана, Л. Ибрагимова из Джизакской области, читательница из Среднечирчикского района, просившая не называть ее фамилию, Л. Кенджабаева из Нукуса и еще десятки авторов.

Но не меньше в почте и таких писем, в которых исповедь Савельевой воспринимается иначе. Ахмедгалиева (она не указала ни имени своего, ни адреса) пишет: «Исповедь» Клавдии Савельевой до глубины души возмутила меня. Я даже не знаю как это выразить словами. Я не верю, что вы будете счастливы, Клавдия. Тяжелый груз ошибки, допущенной вами, — впрочем, даже не ошибки, а преступления перед сыном, матерью, обществом, — вам придется нести всю оставшуюся жизнь». Сурово, что и говорить. Нам еще предстоит разговор о том, насколько сказанное справедливо.

Не столь резок В. Семенов (Самарканд), но по сути его отношение к «Исповеди» мало чем отличается от приведенного выше. «Вы бросили пить, — пишет В. Семенов, обращаясь к Савельевой. — Это, конечно, заслуживает одобрения. Хотелось бы верить, что ваша дальнейшая жизнь сложится благополучно. Но есть такая неумолимая вещь — бумеранг. Он возвращается. От души желаю, чтобы ваша многолетняя неправедная жизнь не возвратилась к вам бумерангом».

Хочется привести строка из письма каршинца А. Замонова. «С медициной трудно спорить, — пишет он. — Но, откровенно говоря, я не признаю алкоголизм болезнью. Вернее не признаю за людьми право равнять алкоголизм с гипертонией. Распущенность, моральная неустойчивость, нежелание и пальцем пошевельнуть, чтобы побороть свою слабость, — вот что такое алкоголизм. А у нас встречаются люди, которые претендуют на сочувствие, на льготы: мы, мол, больны, мы алкоголики».

Что ж, пища для размышлений в откликах богатая. Мнения различные, но не согласиться с каждым из них трудно. Да, конечно, Клавдия нашла в себе силы покончить с прошлым, и это хорошо. Но, с другой стороны, куда лучше было не иметь этого прошлого, идти прямой дорогой по жизни, от скольких бед это избавило бы семью! А разве не правы те, у кого вызывают негодование «больные», вливающие в себя болезнь, целыми бутылками, а потом требующие всех благ, которые предоставляются в нашей стране истинно больным людям. Потрафление своим низменным желаниям, бескультурье, леность — вот что приводит людей в стан алкоголиков. Бросить пить — хорошо, но аплодисментов не жди, в герои себя не записывай.

К слову, о наблюдении за теми, кто бросил пить. Многие из них, право, считают себя героями. Послушаешь такого, так ему чуть ли не орден давай.

На минуту вернемся к откликам, приведем строки из письма фрезеровщика Ташкентского авиационного производственного объединения имени В. П. Чкалова С. Чинаева: «Клавдия начала пить... Возможно, это и не случилось бы, окажись рядом умные, сильные люди. Конечно же, в коллективе, где работала К. Савельева, они, такие люди, были. Были, но, видимо, их не трогала судьба женщины». Очень правильно сказано! Рядом с каждым пьющим есть люди, способные помочь ему выбраться из болота. Но как часто проявляется прямо-таки преступное равнодушие к судьбе человека, нуждающегося в поддержке.

А теперь о Клавдии Савельевой. Она в рот не берет спиртное, работает. Но счастья нет. Не налажены добрые отношения с матерью: старая женщина не может простить дочери горя, что та ей причинила. Упрекнуть мать в отсутствии доброты? Нет, не поднимется рука.

Плохо с Сережей. Те, кто помнит «Исповедь», знают: он поехал учиться в московское ПТУ. Год проучился и вернулся домой. Почему? Вот тут-то и начинается новая драма, продолжение старой. Ненормальная обстановка в семье, в которой рос Сергей, сказалась на его характере. Замкнут. Ожесточен. На окружающих смотрит, как на потенциальных недругов. В семнадцать лет нервозен, раздражителен. Нет, не забылись пьяные «явления» матери сыну, не зажившими ранами болит душа у парня. А его товарищи по группе в ПТУ, по общежитию — народ совсем другой: веселый, общительный. Словом, не ужился с ними Сергей, не сумел стать похожим на них. Раздражала их веселость, их «хохмы», даже то, что, собравшись в кучку, пели они под гитару. «Ну, чего ты, Сергей, куксишься? Подпевай!» — кричали ему. А он, вероятно, думал: «Вам бы такое, что пережил я, небось не до песен было бы».

Самое страшное было, когда приезжала мать. Клавдия. Ее, конечно, принимали, как всех, в ней видели мать Сергея — и только. А ему казалось, что все знают, какой она была, когда приходила домой после очередного загула.

Он приехал на каникулы и уже не вернулся в Москву. Плакала бабушка, плакала мать, просили, умоляли. Нет и нет. Устроился работать в строительную бригаду.

Ах, если бы не то, что произошло дальше. А произошло вот что. Человек, особенно, если ему семнадцать, не может быть один. Хочется дружбы, хочется, чтобы рядом были люди, которые тебя понимают. И рядом оказались парни, схожие с Сергеем судьбой, взглядами. Их тоже пьянство родителей лишило радости, юношеской распахнутости. Они тоже считали тех, благополучных, улыбчивых парнишек баловнями судьбы, тоже относились к ним настороженно, с раздражением.

Кончилось преступлением, к которому причастен и Сергей.

Вот он, бумеранг. Вот он, тяжкий груз ошибки, его несет на своих неокрепших плечах Сережа. Все чаще приезжает «Скорая» к бабушке: сердце. Мечется Клавдия: как быть, чем помочь, к кому обратиться. Понимает: ее вина, ее грех, но что поделаешь, нельзя уже ничего изменить.

Чем закончить наш разговор? Пожалуй, комментарии излишни. Конечно, все могло сложиться благополучно. Но шансов было мало, очень мало. Бумеранг возвращается. Вот почему вывод из истории Клавдии Савельевой может быть только один, к нему пришли наши читатели: если человек берется за ум, это, конечно, хорошо, но во сто крат лучше, если в трудную минуту жизни человек находит в себе силы оставаться человеком.

Очень хотелось бы завершить наш разговор на иной ноте, рассказать, что Клавдия, ее мать, Сережа счастливы. Не получается. Прошлое напоминает о себе.

В. НЕЙБУРГ.
Соб. корр. «Правды Востока».

Использование спутниковой информации находит все большее применение в деятельности Среднеазиатского научно - исследовательского института гидрометеорологии. На основе данных, полученных из космоса, составляются прогнозы опасных метеоэлементов: ливней, гроз, шквалов. Эти сведения используются специалистами многих отраслей народного хозяйства. Кроме того, ведутся климатологические научные исследования Среднеазиатского региона. На снимке: метеостанция на леднике Абрамова.

Фото Б. Юсупова и В. Дубровского (УзТАГ).

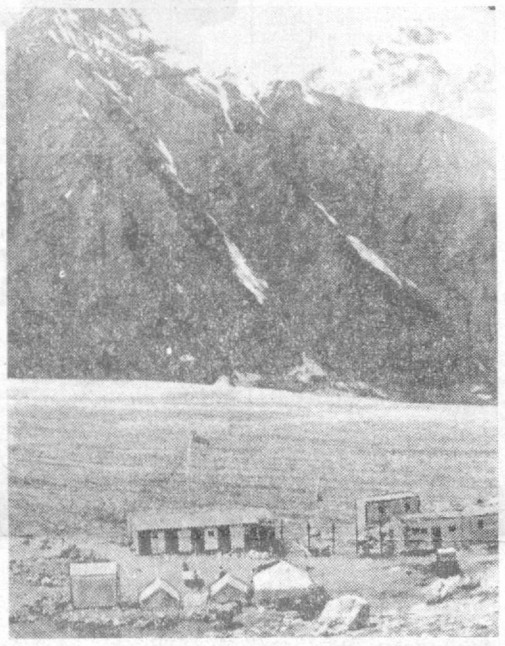

✦ ПРОИСШЕСТВИЯ

ПОРЫБАЧИЛИ...

В один из выходных дней рабочие завода «Ташсельмаш» А. Ященко и И. Мамонтов решили порыбачить. Но сидеть и ждать, когда дрогнет поплавок на воде, было им не по нраву, и, вооружившись, они отправились в рыбное хозяйство «Балыкчи». Как известно, рыба в нагульных прудах кишит. И хотя ловить ее здесь категорически запрещено, Ященко и Мамонтов, предварительно выпив для храбрости отнюдь не прудовой воды, решили рискнуть.

Закинули бредень и через некоторое время начали вытаскивать. Тянут-потянут, а бредень не поддается.

— Вот это да! — восхитился один из браконьеров. — Видать, на крупный косяк рыбы попали.

Оказалось, что бредень и на самом деле был полон рыбой. И вытащить его помогли... общественные инспекторы рыбоохраны С. Лемешкин, А. Якунин и В. Прокоменко. В бредне оказалось 170 сазанов.

Согласно действующему законодательству, рыба у браконьеров была изъята. Кроме того, Ященко и Мамонтов заплатили штраф — по 436 рублей каждый. Лов рыбы в прудовых хозяйствах приравнивается к воровству, поэтому браконьеры должны понести заслуженное наказание.

М. МАХМУТОВ.
Председатель секции мас. сово-разъяснительной работы «Узбекрыбвода».

ПРОГНОЗ НА НЕДЕЛЮ

На прошлой неделе на всей территории Узбекистана средняя температура воздуха была на 3—5 градусов ниже нормы. 10 мая в Ташкенте было 5 градусов тепла. Такая температура наблюдалась в этот день в 1914 году, и она считается абсолютным минимумом температуры для этого периода.

На этой неделе ожидается интенсивное повышение температуры — ночью 12—17, днем — 29—34 градуса. Осадков в первой половине мая не отмечалось. Следует отметить, что такое наблюдается довольно часто — в среднем раз в три года. Но из ста лет лишь в восьми случаях такому вот недождливому маю предшествовал и апрель без осадков. Следующая неделя предполагается также без дождей. Небольшие ливни возможны местами лишь в самом конце недели.

Среднеазиатский гидрометцентр.

Редактор
Н. Ф. ТИМОФЕЕВ.

ОТ КРАЯ И ДО КРАЯ

ФАБРИКА МЯСА... В ПУСТЫНЕ

УРГЕНЧ. (Соб. корр.). На непригодных для посева землях строители «Тулумуюнгидростроя» сооружают крупный комплекс по производству свинины на 54 тысячи животных.

В Хазараспском районе для строительства выбран участок каракумской пустыни, возле которого проходит железнодорожная линия. Это позволит доставлять сюда комбикорм с мельничного комбината, сооружение которого начато в Ханках. Удачное местоположение фабрики мяса позволит работать на ней жителям города Дружба, райцентра Хазараспа и соседних кишлаков.

ШОФЕРСКАЯ ДИНАСТИЯ

ЧИРЧИК. (Общ. корр. А. Портной). В четвертой автоколонне городского автотранспортного предприятия работают семь водителей Ибраимовых. Трудовой стаж этой семьи 85 лет. Все они — шоферы первого класса. Ибраимовы постоянно перевыполняют задания, они передовые труженики своего предприятия.

В ГОСТЯХ У ДРУЗЕЙ

НАВОИ. (Общ. корр. С. Рухмалев). Давняя дружба связывает участников хореографического ансамбля «Счастливое детство» Дворца культуры «Фархад» с московским ансамблем «Ритмы детства». Недавно наши самодеятельные танцоры побывали в гостях у своих друзей, которые познакомили их с достопримечательностями столицы. Состоялось несколько совместных концертов, были разучены новые танцы.

РАБОТАЕТ РЕКА

ХОДЖЕЙЛИ. (Соб. корр.). Регулярные рейсы по реке Амударье между пристанями Каратау и Тахиаташ стал совершать теплоход «Новороссийск». По этому маршруту отправились в рейсы теплоходы «Калининград», «Ваня Комиссаржевский», «Леонов», «Островский». В Каратау теплоходы забирают на борт строительный камень и щебень. Речники уже перевезли несколько десятков тысяч тонн строительного материала для новостроек Нукуса, Ходжейли, Тахиаташа и других северных районов автономной республики.

В ДАР МУЗЕЮ

МАРГИЛАН. (Общ. корр. М. Махмудов). Заслуженная артистка Узбекской ССР Гавхар Рахимова, побывавшая в городе своего детства, передала в дар мемориальному музею Ю. Ахунбабаева фотоснимки. На одной из фотографий запечатлена делегация республики вместе с Ю. Ахунбабаевым на встрече с коллективом Ленинградского театра музыкальной комедии в 1939 году. Фотодокументы рассказывают и о пребывании узбекских актеров у фронтовиков, оборонявших Москву.

Музей пополнился также новыми экспонатами, раскрывающими историю нашей республики, жизнь и деятельность Ю. Ахунбабаева.

ЗАВТРА НА ЭКРАНЕ

ЦТ I

9.00 «Время».
9.40 «Москва». Кинообозрение.
9.50 «Они были первыми». Художественный фильм.
11.25 «Наша юность трудовая». Концерт советской песни.
11.50 Новости.
15.00 Новости.
15.20 «Комсомол — моя судьба». Программа документальных фильмов.
16.25 Международный день музеев.
17.00 «Баллада о песне». Фильм-концерт.
18.20 К 60-летию Всесоюзной пионерской организации имени В. И. Ленина. Премьера телевизионного документального фильма «Торжественно обещаю...». Фильм 3-й.
19.15 «Сегодня в мире».
19.30 Концерт Государственного ансамбля песни и танца Казахской ССР.
20.05 «Найти свою землю». Телефильм.
20.20 Премьера телевизионного многосерийного художественного фильма «20-е декабря». 1-я серия.
21.30 «Время».
22.15 «Камера смотрит в мир».
23.30 «Сегодня в мире».

ЦТ II

9.00 Утренняя гимнастика.
9.20 «Наша стройка». Научно-популярный фильм.
9.35 и 12.55 Шахматная школа.
10.05 «Чему и как учат в ПТУ». О подготовке сельских механизаторов.
10.55 «Водопады Саян». Научно-популярный фильм.
11.55 Поэзия Н. Асеева.
13.25 «Потаенный мир почвы». Научно - популярный фильм.
14.00 «Томские узоры». Научно-популярный фильм.
14.10 Твоя ленинская библиотека. «Задачи союзов молодежи».
14.50 «Так закалялась сталь». Страницы жизни и творчества Н. Островского.
15.35 «Слово о партбилете».
16.20 Новости.
18.30 Новости.
18.50 А. Скрябин. «Прометей» («Поэма огня») для фортепиано, хора и оркестра.
19.15 «Сильные, смелые, ловкие».
20.00 Международные соревнования по мотоспорту «Кубок дружбы социалистических стран». Гонки по гаревой дорожке.
20.30 «Спокойной ночи, малыши».
20.45 «Спорт за неделю».
21.15 Велогонка Мира.
21.30 «Время».
22.15 «Красный агитатор Трофим Глушков». Телевизионный художественный фильм.
22.55 Концерт Московского камерного оркестра.

УзТВ I

11.25 Программа.
11.30 Фильм — детям. «Лягушка и эдельвейс».
12.05 «О Киеве с улыбкой». Телефильм.
13.00 «Тимур и его команда». Телевизионный художественный фильм. 1-я серия (рус.).
17.55 Программа.
18.00 «Поэты — детям».
18.30 «Я — комсомол». Посвящается XIX съезду ВЛКСМ.
19.00 «Философия и культура». XI конференция философов СССР и ГДР.
19.30 «Ахборот» (рус.).
19.45 «По залам Государственного музея искусств Узбекистана».
20.15 «Обработке хлопчатника — отличное качество».
20.30 «Ахборот».
20.50 Концерт молодых солистов Узбекского телевидения и радио.
21.30 Москва. «Время».
22.15 «Огненный берег». Художественный фильм.
23.30 Новости.

УзТВ II

18.10 Программа.
18.15 «Музей у моря». Телевизионный документальный фильм.
18.35 Реклама.
19.50 «Гжельские узоры». Телефильм.
20.00 Новости.
20.20 «В степи под Одессой». Телефильм.
21.30 ЦТ II.

ПРАВДА ВОСТОКА

АДРЕС РЕДАКЦИИ: 700000, Ташкент-П, ул. Ленина, 41. ТЕЛЕФОНЫ РЕДАКЦИИ: заместители редактора — 33-10-48, 33-72-77; ответственный секретарь — 33-24-68; секретариат — 33-34-75; отделы: писем трудящихся и массовой работы — 33-15-20; пропаганды марксистско-ленинской теории и коммунистического воспитания — 32-57-15; партийной жизни и местной печати — 33-41-47; советского строительства и быта — 33-14-75; промышленности, капитального строительства, транспорта, связи и торговли — 33-16-38; сельского хозяйства — 33-44-92; науки, школ и вузов — 32-57-13; литературы и искусства — 32-55-10; внутренней информации, военно-спортивный — 33-81-29; ночной редакции — 33-34-75; прием объявлений — 33-81-42. Собственные корреспонденты: в Ташкенте — 33-42-92; Нукусе — 2-64-52; Самарканде — 4-14-72; Гулистане — 2-28-94; Термезе — 31-45; Ургенче — 6-30-73; Бухаре — 3-13-55; Карши — 68-77; Намангане — 6-60-90; Фергане — 5-16-19; Андижане — 4-21-22; Джизаке — 3-22-63. Диспетчер издательства — 33-90-50; дежурный телефонной станции — 33-32-60.

Р—04804. Ордена Трудового Красного Знамени типография издательства ЦК Компартии Узбекистана, г. Ташкент. Индекс 64544. Изд. № А-415. 4