ДОБРЕ ДОШЛИ, СКЪПИ БЪЛГАРСКИ ДРУГАРИ!

ДОБРО ПОЖАЛОВАТЬ, ДОРОГИЕ БОЛГАРСКИЕ ДРУЗЬЯ!



Пролетарии всех стран, соединяйтесь!

Вечерний Ташкент

Год издания 1-й
№ 60
ЧЕТВЕРГ,
8 СЕНТЯБРЯ 1966 г.
Цена 2 коп.

ОРГАН ТАШКЕНТСКОГО ГОРКОМА КП УЗБЕКИСТАНА И ТАШГОРСОВЕТА

ДЕКАДА БОЛГАРСКОЙ КУЛЬТУРЫ В УЗБЕКИСТАНЕ

Болгарские друзья на земле Узбекистана

В яркий праздничный наряд оделась столица Узбекистана. Кумачовые полотнища, флаги Народной Республики Болгарии, Советского Союза и Узбекской ССР реют в столичном аэропорту. Сегодня он ярко украшен — море цветов, улыбок, музыка... Да и иначе не может быть—готовится встреча самых добрых и искренних друзей Советского народа, друзей, с которыми наш народ связан крепкими и давними узами братства.

Задолго до прибытия самолета из Москвы в Ташкентском аэропорту собрались представители общественности столицы, деятели культуры и искусства Узбекистана. Среди них много тех, кто побывал летом этого года в дружественной стране и был участником декады узбекской культуры в Болгарии. Навсегда в их памяти остались незабываемые теплые встречи на болгарской земле. И вот сегодня они пришли, чтобы встретить своих давних знакомых, чтобы еще более укрепить творческие связи.

Серебристый «ИЛ-18» легко подруливает к перрону. И вот по трапу спускаются наши гости. Среди них заслуженная артистка, Лауреат Димитровской премии, международных конкурсов в Берлине и Женеве скрипачка Дина Шнейдерман, пианист, лауреат фестивалей и конкурсов в Варшаве и Париже Николай Евров, солисты Софийской народной оперы Красимира Колданова и Ицко Лазаров, другие представители талантливого народа.

Наших гостей тепло приветствуют писатели и поэты, деятели культуры, искусства Узбекистана. Пионеры преподносят гостям яркие букеты осенних цветов.

К микрофону подходит секретарь ЦК КП Узбекистана Р. Н. Нишанов. От имени ЦК КП Узбекистана, Совета Министров и Президиума Верховного Совета Узбекской ССР он горячо приветствует участников Декады и желает им теплых, интересных встреч на узбекской земле.

От имени участников Декады благодарность за теплый и сердечный прием выразила собравшимся руководитель делегации, Председатель Всенародного комитета болгаро - советской дружбы Цола Драгойчева.

Сегодня участники Декады болгарской культуры совершили поездку по Ташкенту, побывали в юго-западном районе столицы, где возводятся жилые дома силами всех союзных республик, осмотрели Выставку достижений народного хозяйства Узбекистана.

Фото Л. Глауберзона.

ИНФОРМАЦИЯ ДНЯ

Таиланд—Ташкент

Успехи в развитии экономики и культуры в Узбекистане особенно ощутимо представляешь, когда знакомишься с экспонатами Выставки достижений народного хозяйства республики, — заявил директор департамента изящных искусств министерства образования Таиланда г-н Юпо.

Два дня гостила в Ташкенте делегация деятелей культуры этой страны. Таиландские гости были приняты секретарем Президиума Верховного Совета Узбекской ССР Р. Сахибаевым и имели с ним продолжительную беседу.

— В Ташкенте мы увидели многое, — сказал другой член делегации, вице-президент ассоциации буддистов, помощник заместителя министра промышленности Таиланда г-н Раганакураранда. — Мужественное население этого города дружно и быстро ликвидирует последствия землетрясения. Им в работе помогают жители других республик Советского Союза. И в этом мы увидели одно из проявлений дружбы советских народов. Мы убеждены, что Ташкент очень скоро станет еще более красивым и прочным.

Японские гости в Ташкенте

Сегодня утром из нашей столицы в Новосибирск вылетела гостившая у нас правительственная делегация Японии в составе 13 представителей деловых кругов этой страны.

Перед отлетом из Ташкента глава делегации — президент акционерного общества горной промышленности «Дова» г-н Томодзо Аран в беседе с корреспондентом «Вечернего Ташкента» сказал:

— Миссия нашей делегации во время пребывания в Узбекистане прошла успешно. Советские коллеги предоставили нам возможность познакомиться с большим жилищным строительством в Ташкенте, недавно пострадавшем от землетрясения. Мы увидели здесь много строительной техники и большие масштабы восстановительных работ. Члены делегации с интересом ознакомились в городе Алмалыке с крупным промышленным предприятием — медно-цинковым свинцовым комбинатом и наблюдали там технологические процессы по выпуску цветных металлов.

— Каждый из нас, — отметил г-н Томодзо Аран, резюмируя итоги пребывания в Узбекистане, — высказывает мнение продолжать и дальше обмен техническим опытом. Первые успешные шаги к этому мы предприняли во время настоящей поездки по СССР. И об этом сделать заявление мне особенно приятно еще и потому, что я являюсь членом японо-советского комитета по деловому сотрудничеству.

НА СЧЕТ № 170064

Этот счет хорошо известен советским людям. Это счет помощи Ташкенту. Он с каждым днем пополняется. На счет номер 170064 уже поступило 8 миллионов 786 тысяч 254 рубля 87 копеек.

СЕГОДНЯ «ПРАВДА» ПУБЛИКУЕТ...

✦ Публикуется приветствие Центрального Комитета КПСС и Совета Министров СССР видному деятелю Коммунистической партии и Советского государства тов. Кириленко Андрею Павловичу.

✦ Указ Президиума Верховного Совета СССР о присвоении тов. Кириленко А. П. звания Героя Социалистического Труда за большие заслуги перед Коммунистической партией и Советским государством и в связи с шестидесятилетием.

ПОГОДА

В ближайшее время по Ташкенту ожидается небольшая облачность без осадков, ветер слабый, температура ночью 13—16 градусов, днем — 33—35 градусов.

Праздник узбекских дынь

Сегодня в городском парке имени А. С. Пушкина в 18 часов вечера открылся «Праздник узбекских дынь». Рабочие, служащие, студенты, дети и домохозяйки, посетившие парк, с большим удовольствием осмотрели экспонаты выставки — великолепные дыни-гиганты, которые по вкусовым качествам не уступают мировым сортам дынь. Эти дыни выращены на полях республики учеными-селекционерами АН УзССР.

На празднике присутствовали гости из братской Болгарии, прибывшие для участия в Декаде болгарской культуры в Узбекистане.

СООБЩАЕТ СЕЙСМИЧЕСКАЯ СТАНЦИЯ «ТАШКЕНТ»

Сегодня ночью и утром колебания почвы не отмечены.

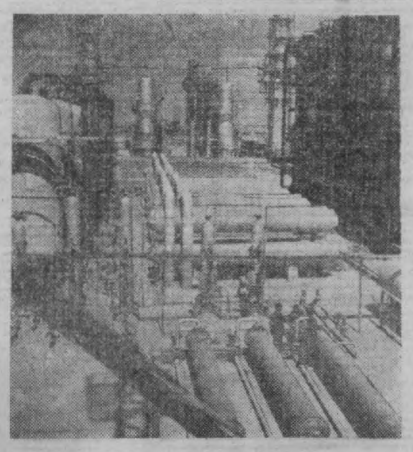

Осенью 1961 года в пески Кызылкумов легли первые трубы газопровода. А теперь стальная артерия длиной в две тысячи километров прочно соединила Газли — крупнейшее газовое месторождение страны с уральскими заводами. Голубой огонь пылает в домнах, мартенах, в топках котлов тепловых электростанций Магнитогорска, Челябинска, пришел в квартиры горожан. У истоков великой газовой реки построены технологические установки, поднялись ввысь промышленные объекты головных сооружений промысла.

На снимке: вид газового промысла.

Фото А. Усманова.
(Фотохроника ТАСС).

НЬЮ-ЙОРК

Агрессоры перебрасывают подкрепление

Сегодня в Южный Вьетнам прибыл 11-й американский бронетанковый полк численностью около 1600 человек. Таким образом, американские вооруженные силы насчитывают теперь во Вьетнаме более 305500 человек. Этот полк прибыл в Вунгтау, находящийся в 40 милях к юго-востоку от Сайгона. В четверг и в воскресенье ожидается прибытие еще 2500 человек из этой части. Сообщая об этом, агентство Ассошиэйтед Пресс указывает, что вновь переброшенный в Южный Вьетнам полк оснащен танками и бронетранспортерами для перевозки личного состава и обладает высокой мобильностью и огневой мощью.

ЛОНДОН

ОСВОБОЖДЕНЫ

По сообщению корреспондента агентства Рейтер из Аккры, правительство Ганы вчера вечером распорядилось освободить из тюрьмы 8 человек, приговоренных в апреле 1963 года к тюремному заключению прежним правительством по обвинению в государственной измене.

ГОЛОС ПЛАНЕТЫ

НЬЮ-ЙОРК

Рвутся к ядерному оружию

Бывший верховный главнокомандующий военно-морским флотом Западной Германии вице-адмирал Руге высказался за создание так называемых атлантических ядерных сил. Проект создания атлантических ядерных сил следует вновь рассмотреть как наилучшее решение, позволяющее неядерным государствам — членам НАТО возможность участвовать в ядерной обороне НАТО».

Как сообщает агентство ЮПИ, в статье, опубликованной в ежемесячнике «Юнайтед стейтс нейвел институт просидингс», западно-германский адмирал пишет, что «по-прежнему необходимо предоставить неядерным государствам — членам НАТО возможность участвовать в ядерной обороне НАТО».

ЛОНДОН

На прежних позициях

Премьер-министр Англии Г. Вильсон выступил в поддержку прежней позиции Англии в отношении расистского режима Яна Смита. На конференции премьер-министров стран содружества наций, открывшейся вчера в Лондоне, английский премьер обошел молчанием вопрос о применении против Смита более эффективных мер, в том числе и использование силы. Вильсон сосредоточил свое внимание на усилении пресловутых экономических санкций против Южной Родезии, призвав остальные страны содружества оказать Англии содействие в этой области.

Сегодняшняя лондонская печать, комментируя речь Вильсона, отмечает, что он не внес ничего нового в решение южнородезийской проблемы. «У Вильсона нет никаких новых планов по Родезии», — пишет сегодня «Морнинг стар», отмечая, что «африканцы не удовлетворены этой речью».

РИМ

СЕРИЯ БРОШЮР «КОММУНИСТЫ В ИСТОРИИ ИТАЛИИ»

Сегодня утром во всех газетных киосках Италии появился первый номер брошюры «Коммунисты в истории Италии». Серия из 45 брошюр охватит развитие рабочего движения в Италии с июля 1914 года до наших дней. Основное внимание в них будет сконцентрировано на конкретной деятельности итальянских коммунистов на различных этапах истории страны.

Брошюры выпускаются редакцией журнала «Каллендарио дель пополо».

ГАВАНА

Провокационная кампания американских дипломатов

У здания Красного Креста в чилийской столице постоянно людно. Несколько месяцев подряд здесь проходит сдача крови для борющегося вьетнамского народа. Однако благородный порыв населения пришелся не по нраву американскому посольству в Сантьяго.

Как заявили представители коммунистической молодежи столицы, посольство США проводит клеветническую кампанию против доноров и подстрекает местных фашистов совершать нападения на них и на сотрудников Красного Креста. Американские дипломаты, сообщает корреспондент агентства Пренса Латина, имеют цель заставить их отказаться от своего благородного дела и прекратить посылку крови во Вьетнам.

В опубликованном заявлении молодые коммунисты осудили гнусную кампанию, проводимую американскими чиновниками, и решили усилить помощь во имя победы вьетнамского народа.

Отстаивают свои права

ИНДИЯ

ДЕЛИ. Успешно закончилась продолжавшаяся 8 дней забастовка 250 тысяч рабочих и служащих чайных плантаций штата Западная Бенгалия, передает агентство Индиа пресс эйдженси. Бастующие выдвинули требования об увеличении зарплаты всвязи с непрекращающимся ростом цен. Правительство штата заверило представителей трудящихся, что меры по увеличению зарплаты будут приняты.

КАНАДА

ОТТАВА. Демонстрации рабочих состоялись во многих городах Канады. Наиболее крупные из них прошли в Торонто, Монреале, Ванкувере. Рабочие требовали от правительства принятия мер против дороговизны, растущей инфляции и протестовали против ущемления их прав на забастовки.

По мнению комментаторов радио и телевидения, эти выступления рабочих — самые крупные за последние годы.

ГРЕЦИЯ

АФИНЫ. Продолжается забастовка рабочих одной из крупнейших в Греции табачных фабрик «Папастратос». В поддержку бастующих и против антирабочей позиции владельцев фабрики выступили трудящиеся других отраслей промышленности. Двухчасовую забастовку солидарности провели портовые рабочие Пирея.

Подали в отставку 620 гражданских инженеров и 2035 ветеринаров и агрономов, находящихся на государственной службе в Греции. Как сообщает печать, они протестуют против решения правительства о снижении им заработной платы.

Общее число находящихся на государственной службе гражданских инженеров составляет 850 человек, агрономов и ветеринаров — 2750.

ФРАНЦИЯ

ПАРИЖ. 24-часовую забастовку организовали рабочие гаврских судоверфей «Шантье де норманди». Судостроители требуют повышения заработной платы.

ФРАНЦУЗСКОЕ СОМАЛИ

ПАРИЖ. Восемьсот докеров порта Джибути (Французское Сомали) объявили забастовку, требуя установления гарантированного уровня зарплаты. Как сообщает корреспондент агентства Франс Пресс, деятельность порта парализована. Прибывшие французские корабли не имеют возможности выгрузить имеющиеся на их борту товары.

(ТАСС).

ПАРИЖ

Прибытие Уэстморленда в Сеул

Командующий американскими вооруженными силами в Южном Вьетнаме генерал У. Уэстморленд прибыл сегодня в Сеул по приглашению южнокорейского министра обороны, сообщает корреспондент агентства Франс Пресс.

Во время переговоров У. Уэстморленда с представителями командования южнокорейских вооруженных сил будет обсужден вопрос о «роли южнокорейских войск во Вьетнаме». Американский генерал встретится также с президентом Южной Кореи.

РЕПОРТАЖ

ШЕФЫ И ПОДШЕФНЫЕ

Ранним утром по-праздничному одетые люди украшают автобусы лозунгами: «Привет труженикам полей от строителей Сибири», «Сибирь Ташкенту — 7.200 квадратных метров жилья в 1966 году», «В веках стоять Ташкенту — городу дружбы и братства».

Предполагали, что в гости к шефам поедут человек 60. Выехало более ста.

Совхоз «Пятилетие Узбекистана» Аккурганского района. Гостей встречает первый секретарь райкома партии С. М. Таиров, руководство совхоза, трудящиеся. У входа в клуб — лозунг: «Братский привет строителям Новосибирска». Беседу открывает секретарь парткома Министерства сельского хозяйства республики Ю. А. Андреев. Директор совхоза З. Т. Максудов рассказывает новосибирцам о том, что в «Пятилетии Узбекистана» живут 8000 человек самых различных национальностей. Из них 1200 работают, 2100 — учатся. Здесь выращивают и фрукты, и овощи. Но главное — хлопок. В этом году колхоз взял обязательство сдать государству 1250 тонн «белого золота».

— Дорогие братья-сибиряки! — обращается к строителям С. М. Таиров. — У узбеков есть древняя национальная традиция: первую раскрывшуюся коробочку хлопка мы дарим самому дорогому гостю. Вы приехали на помощь Ташкенту в трудное время, поэтому вы наши самые дорогие гости. Позвольте от души подарить вашему руководителю, начальнику Новосибирского строительного поезда Евгению Викторовичу Золотову, наш самый дорогой подарок.

Зал на какое-то мгновение оцепенел от восторга. И вдруг — точно буря: все вскочили со своих мест, шум аплодисментов, возгласы «ура», «дружба». Золотов бережно держит в руках маленькую коробочку хлопка. Когда новый Ташкент будет построен, он отвезет этот напоенный солнцем кусочек «белого золота» в Новосибирский музей. Пусть он будет символом дружбы Узбекистана и Сибири. В ответном слове Евгений Викторович поблагодарил за дорогой подарок и заверил, что сибиряки в этом году построят в столице Узбекистана три, а на будущий год — девять восьмидесятиквартирных домов.

Хлопковые поля — бескрайние, как родные сердцу строителей нашимские, барабинские и кулундинские степи. Лишь зелень немного светлее: меньше воды, больше солнца. Машины движутся медленно. Гости с интересом слушают рассказ депутата Верховного Совета СССР Героя Социалистического Труда управляющего хлопководческим отделением Мустафы Чачи. Он с гордостью замечает, что 85 процентов урожая хлопка нынешнего года будет убрано в совхозе машинами.

Полдень. Строители — в районном центре. Фотографируются со своими новыми друзьями около памятника В. И. Ленину.

Солнце печет нещадно. «Хорошо бы искупаться», — думает каждый. В районном парке культуры и отдыха прохладно. После купания в искусственном озерке новосибирцев пригласили в сад винодельческого совхоза. Ох, и вкусными же показались яблоки, персики, виноград. Рви, сколько хочешь. А в это время над хаузом, окруженным плакучими ивами, накрывали праздничные столы: фрукты, овощи, плов, шурпа... Бесчисленное количество тостов. Е. В. Золотов запел «Подмосковные вечера». Подхватили.

Но вот и расставание.

— Приезжайте к нам в гости на сибирские пельмени. Спасибо за все, — прощался Евгений Викторович.

«Катта рахмат», — благодарили за гостеприимство узбекских друзей сибирские строители. Автобусы тронулись, а строители все скандировали: «Катта рахмат, катта рахмат...».

Они умеют благодарить и по-другому — трудом. В Новосибирском строительном поезде семь бригад. И каждая из них ежемесячно выполняет норму на 150—200 процентов.

Отлично трудятся водители. По предписанию, к каждому автомобилю должно быть прикреплено два шофера.

Большинство сибиряков — строители высокой квалификации. Но есть среди них и такие, кто раньше никогда не занимался строительством.

Л. Лядькова все неполных восемнадцать лет своей жизни прожила в Омске. В этом году окончила одиннадцатый класс, подала документы на приборостроитель ный факультет политехнического института. В «Омской правде» прочла, что для отправки в Ташкент требуются разнорабочие. Приехала. Работает по этой специальности. На будущий год Люба хочет поступать в ТашПИ на факультет приборостроения.

К. Хрущева после окончания педучилища работала воспитателем в детском саду Каттакургана. В Ташкент приехала по зову сердца. Работает табельщицей. В Каттакургане она училась в музыкальной школе. Продолжает учебу в вечерней музыкальной школе Чиланзарского района.

— Построим новый Ташкент — буду музыкальным работником, — говорит Хрущева.

— В этом году я окончила в Омске курсы медсестер-воспитателей, — рассказала Л. Бажукова. — Сдала документы в Омский мединститут. Услышала по радио про Ташкент. Романтика сюда потянула. Мечтала поехать в Норильск — попала в Ташкент.

Хорошо живут сибиряки. Хорошо работают, хорошо отдыхают. В организации отдыха большую помощь оказывают им шефы — Министерство сельского хозяйства республики. Это они организовывают воскресные поездки своих подшефных. Шефы бесперебойно снабжают строителей свежими фруктами и овощами, помогли им оборудовать передвижную библиотеку, ускорили строительство водопровода в городке.

— Хорошие у нас шефы, — говорят сибиряки.

— Замечательные у нас подшефные, — вторят им работники министерства.

Ш. ГАЛИМДЖАНОВ.

260 РУКОВОДИТЕЛЕЙ

ИЗ ОПЫТА РАБОТЫ ЭЛЕКТРОТЕХНИЧЕСКОГО ЗАВОДА

Механосборочный по праву считается одним из лучших цехов Ташкентского электротехнического завода. Правда, признание пришло не сразу.

В конце 1963 года директор завода В. Ф. Фетисов рассказал начальникам цехов о новом методе планирования производства на Новочеркасском электровозостроительном заводе. Впервые в стране на этом заводе ввели картотеку оперативного планирования. В январе следующего года оперативная группа нашего предприятия выехала в Новочеркасск, чтобы ознакомиться с новым методом. Я тоже был в этой группе.

По приезде из Новочеркасска мы начали в своем цехе подготовку к работе по новому методу, а с 1 января 1965 года весь цех перешел к новым методам труда.

В чем заключалось новшество? Прежде всего мы решили наладить оперативный учет, чтобы улучшить подготовку производства и познакомить каждого рабочего с его заданием на целый месяц. Этим мы стремились привлечь весь коллектив цеха к руководству производством, повысить ответственность каждого работника за свой участок.

Нам было легче переходить на новые методы труда, так как, в отличие от других цехов завода, механосборочный все заготовки делает сам. Это улучшает управление: знаем, что и когда пускать в производство.

Теперь мы не беспокоимся за материальные отчеты перед бухгалтерией и отделом снабжения. Не то было в 1964 году, когда цех перерасходовал 1200 кг черных металлов разного профиля. На следующий год дело улучшилось, но мы все-таки перерасходовали 300 кг карболитового порошка.

Другое дело теперь: **к концу года мы сэкономили государству 1000 кг цветных металлов на сумму 1020 рублей.**

Долгое время участкам мастеров Зины Ревтовой на намотке и Дмитрия Попова на штамповке не хватало металла. После перевода этих участков на самостоятельную отчетность перерасход металлов прекратился.

Большую помощь цеху оказали рационализаторские предложения заместителя начальника цеха Н. П. Мироненко и слесаря-инструменталь щи к а Николая Колупаева. По их предложениям внедрили сокращенные перемычки на реле и фасонных скобах, ряд высокопроизводительных штампов: одновременная проколка девяти отверстий пластин якоря и прижима, вырубка косынок с одновременной проколкой отверстий под резьбу... Всего в этом году работники цеха подали 12 рационализаторских предложений. 8 из них уже внедрены в производство и дали годовой экономический эффект в сумме 3000 рублей.

По сравнению с прошлым годом в среднем на 10 процентов увеличилась зарплата работников цеха. Это результат уменьшения простоев, улучшения организации производства и оперативного планирования. А у регулировщиков реле зарплата возросла на 20—25 процентов.

Лучшими участками цеха являются комсомольско-молодежная бригада мастера коммуниста Анатолия Мустафаева, выпускающая 100-амперные аппараты, и бригада по выпуску выключателей 250—400 ампер, где мастером — парторг цеха Г. О. Осипович.

Всего в механосборочном — 12 бригад. Три из них — бригады коммунистического труда, четыре — борются за это звание.

Еще не все участки цеха перешли на новую систему работы, есть у нас и недостатки. Но сдвиги — и большие — налицо. Наша задача на ближайшее время: перевести на хозрасчет все бригады и дать возможность мастерам участков распределять фонды поощрения для премирования рабочих. К началу следующего года мы постараемся так организовать производство, чтобы коллективу механосборочного цеха за показатели в труде было присвоено почетное звание — цеха коммунистического труда.

Сейчас в нашем цехе трудятся 260 человек. И каждый из них — руководитель цеха. Это, нам кажется, наше самое большое достижение.

В. ЛИПИН,
начальник механосборочного цеха электротехнического завода.



Как родные сестры, живут три подруги — работницы Ташкентской фабрики художественных изделий Машура Джалилова (слева), Антонина Ким и Маргарита Таканаева. Три «сестры» — передовики производства. Свои задания они выполняют на 150—160 процентов.
Фото Д. Муксинова.

НЕВИДИМЫЕ КОНТРОЛЕРЫ КАЧЕСТВА

Около двухсот приборов, использующих источники ядерных излучений и ультразвук, работает на промышленных предприятиях Киргизии. Их внедрили сотрудники Научно-исследовательской лаборатории радиоактивных изотопов и ультразвука Министерства местной промышленности Киргизской ССР.

С помощью радиоизотопных приборов «ГР-1» на Беловодском пивоваренном и других предприятиях республики питание котлов водой перевели на автоматическое управление. На Фрунзенском комбинате производственных предприятий такой прибор осуществляет автоматическую передачу на пульт оператора сигнала о загрузке бункеров бетономешалок.

На комбинате шампанских вин, ликероводочном заводе, на мясокомбинатах и пивоваренных заводах республики радиоактивные приборы-счетчики выполняют обязанности бухгалтера. Они подсчитывают не только количество наполненных пивом или вином бутылок, заполненных консервных банок, но и процент разбитой посуды. Данные счетчика используются бухгалтериями для начисления рабочим заработной платы.

Все шире применяются приборы, позволяющие осуществлять контроль за качеством различных металлических изделий. На Омском электромеханическом заводе гамма-дефектоскопический аппарат контролирует качество изделий и литья. Толщину стенок труб измеряет другой прибор. Методом измерения рассеянного гамма-излучения на Кадамджайском руднике геологи определяют состав руды.

В последнее время на киргизских предприятиях сахарной промышленности используют ультразвук. Установленные в цехах Каипдинского, Беловодского, Кара-балтинского сахарных заводов импульсные генераторы «НГ-66» предупреждают образование накипи в теплообменниках. Раньше инженерам и техникам приходилось останавливать агрегаты, чтобы очищать трубы от накипи. Установка пяти приборов «НГ-66» на технологических линиях позволила сэкономить в год 648 тысяч рублей только на одном сахарном заводе. А ведь их в республике шесть!

Генератор «НГ-66» разработан сотрудниками лаборатории совместно с одним из московских научно-исследовательских институтов.

В прошлом году лаборатория своими силами изготовила сто таких приборов. Они нашли применение не только на сахарных заводах, но и на шахтах Кызыл-Кии, Таш-Кумыра и других предприятиях республики.

— Трудно назвать сейчас отрасли производства, — рассказал корреспонденту Агентства печати Новости начальник лаборатории Лев Крельбаум, — где бы не нашли применения радиоизотопные приборы и ультразвук. Ежедневно все новые и новые предприятия обращаются к нам с заявками, и мы стараемся удовлетворить их.

Владимир НЕСТЕРЕНКО,
корреспондент АПН.

Обсуждаем статью

„О зеленой архитектуре“

ГОРОДУ — ТЕНИСТЫЕ ДЕРЕВЬЯ

Своевременно и правильно выступил со статьей «О зеленой архитектуре», опубликованной в порядке обсуждения 29 августа в «Вечернем Ташкенте», А. Мартьянов. Я полностью согласен с выводами и предложениями автора. Проблема зеленого наряда города действительно требует к себе пристального внимания и изучения.

Еще в начале тридцатых годов в Ташкенте побывал один из французских журналистов. В своем очерке, опубликованном в журнале «Огонек», он писал: «Ташкент — один из красивейших городов мира. По его улицам ходишь, как по аллеям парка...».

А ведь в 30-х годах в Ташкенте никаких архитектурных ансамблей не было. Его поразил, в основном, зеленый наряд города. Не разарии, не «плантации» ковровых и не елочки, а тенистый, высокоствольный, ширококронный зеленый наряд.

Сейчас строится новый Ташкент. В городе с щедрым солнцем должно быть обилие тенистых аллей, улиц, парков. Надо дать решительный отпор любителям открытых асфальтовых площадей, низкорослых, бестеневых деревьев, сухих арыков.

В. БОРОДИН.

„СКОРОХОД“ — БЫСТРОНОГИМ

Лыжникам и хоккеистам, конькобежцам и фигуристам готовят обновки крупнейшая в стране фирма «Скороход». Одно из ее производств полностью переключилось на выпуск зимней спортивной обуви. Три тысячи пар ботинок сходит ежегодно с его конвейеров. Они предназначаются начинающим фигуристам — дошколятам и тем, кто уже бьет рекорды на гаревых и ледяных дорожках, лыжных трассах. Изяществом и нарядным видом отличаются ботинки из светлой блестящей кожи для фигуристов, удобством и добротностью — для лыжников, особыми защитными свойствами — для хоккеистов. Все они прочны, красивы и легки.

Скороходцы уже выпустили 135 тысяч пар зимней спортивной обуви, из них 20 тысяч — сверх плана.



Николай Сикунов работает экскаваторщиком на Тбилисском домостроительном комбинате. Вместе со своими друзьями-строителями он приехал восстанавливать наш город.

СКЛАД — АВТОМАТ

С развитием промышленности складское хозяйство из года в год усложняется. Как же должны выглядеть складские помещения в будущем? На этот вопрос уже сегодня готовы ответить сотрудники Всесоюзного научно-исследовательского института подъемно-транспортного машиностроения. В разработанном ними автоматизированном складе все операции по приемке, сортировке и выдаче грузов осуществляются без помощи человека.

В нескольких ярусах размещена сложная система монорельсовых путей: их общая длина достигает ста сорока метров. По путям почти бесшумно передвигаются подвесные тележки с металлическими контейнерами. Одна тележка вмещает двести килограммов груза.

Со всем этим потоком легко справляется один дежурный оператор.

Груз поступает на склад. Оператор нажимает на пульте кнопку «загрузка». По этой команде с загрузочного участка тележка с контейнером вкатывается под толкающий кулачок распределительного конвейера — главного механизма склада. Конвейер со скоростью восемь метров в минуту доставляет тележку на один из ярусов склада. Здесь электромагнитный привод переводит входную стрелку, напоминающую обычную железнодорожную, в положение «прием». Теперь тележка следует по наклонному участку, минуя ряд электромагнитных останавливающих устройств.

На каждом из них она задерживается от трех до пяти секунд. Так устраняется раскачивание тележки, ее движение с грузом приобретает плавность. Тележка переходит к выходной попутной стрелке и автоматически становится на свое место. Автоматика следит за тем, чтобы тележки не сталкивались. Когда из склада необходимо отправить груз, оператор нажимает на пульте кнопку «выдача». При этом тележки также безошибочно находят свой путь.

Пропускная способность склада-автомата — сто пятьдесят контейнеров в час.

Е. ГРУЗИНОВ,
инженер.
(АПН).

ЛАЗЕР НА УРОКЕ

Мишень — стальное лезвие безопасной бритвы. Каждый «выстрел» оставляет в этой твердой хрупкой полоске металла тонкие, словно наколотые иголкой, отверстия. Это стреляет лазер, новый оптический квантовый генератор ГОР-0,2, созданный для учебных целей.

Вслед за прошиганием бритвы демонстратор подставил... руку. Вспышка, другая, третья. Как ни в чем не бывало, человек показывает раскрытую ладонь: ни пятнышка.

Учебный лазер демонстрирует комплекс свойств импульсного излучения. На переднем торце прибора небольшая турель. Поворот — и на пути светового луча появляется пластина с двумя прозрачными щелями. Импульс становится безопасным: щели не фокусируют луч, а служат для демонстрации когерентности излучения. Такой пучок не жжет, его можно направить на белый экран — и мы увидим интерференцию — световые импульсы накладываются один на другой.

Другой поворот турели — и появляется линза с фокусным расстоянием восемь миллиметров: сконцентрированный в тонкую иглу луч обретает разящую силу. Хотя учебный прибор потребляет от сети всего 60 ватт, его луч способен пробить стальную полоску толщиной до 0,3 миллиметра — три бритвенных лезвия. Генератор управляется клавишным переключателем. Оригинальная система блокировки в электрической схеме обеспечивает безопасность работы.

Кроме учебных и демонстрационных целей, квантовый генератор ГОР-0,2 можно использовать и в исследовательских лабораториях, чтобы изучать, как воздействует излучение на различные вещества и живые клетки.

Борис РЕВСКИЙ.
(АПН).

ОБГОНЯЯ ВРЕМЯ

9 СЕНТЯБРЯ — 22 ГОДОВЩИНА СВЕРЖЕНИЯ ФАШИСТСКОЙ ДИКТАТУРЫ В БОЛГАРИИ

Возвращусь всего лишь на два десятилетия назад — так или иначе, но нам нужно иметь отправную точку, чтобы определить измерения времени. Тогда было положено начало первой пятилетке, и, надо сказать прямо, многие встретили ее скептически. Болгария — индустриальная страна! Это звучало поистине как утопия. Страна, где не были изучены природные богатства, где не было даже основ тяжелой индустрии, где не знали комбайнов, а тракторы были исключительной редкостью, где собственной электроэнергии хватало лишь для покрытия ограниченных бытовых нужд! И эта Болгария объявила перед всем миром, что собирается стать развитой индустриально-аграрной страной в необыкновенно короткие сроки. Даже некоторые дружественно настроенные к нам люди недоверчиво пожимали плечами, а недоброжелатели предрекали полный провал.

Двадцать лет тому назад предстоящие пятилетки для многих из нас были больше зовом к будущему, чем конкретной реальностью. Мы знали, что жизнь станет лучше и что эту жизнь мы сделаем сами, собственными руками. Производство электроэнергии в 1966 году достигнет 11,5 миллиарда киловатт-часов... В 1946 году такая цифра казалась фантастичной и мало что говорила воображению. Выражаясь точнее, и эта цифра, и все остальные рисовали прекрасную картину, которую трудно было представить в деталях. В те дни в юмористической газете «Стыршел» существовала рубрика: «Но настанет день, когда...». Обыкновенный гражданин, знакомясь с тем, как юмористы представляют себе будущее, читал и улыбался: «Какие милые шутники, эти ребята из «Стыршела».

Но вот прошло два десятилетия. Наше будущее, о котором мы так мечтали двадцать лет назад, стало настоящим. И это кажется совершенно естественным — мы просто не можем представить нашу жизнь иной. И, разумеется, снова мечтаем о будущем.

Но отдаем ли мы себе отчет в том, что дни, в которые мы живем, превзошли самые смелые мечты? Здесь не идет речь о пище, одежде, жилье и быте. Новая Болгария только за четвертую пятилетку (1960—1965) создала столько основных производственных фондов, сколько было за все существование болгарского государства до 1960 года! Вот вам наглядный пример нашего состязания со временем: пять лет вмещают в себя все, что было сделано за восемьдесят. У Болгарии двадцать лет назад вообще не было машиностроения, она не добывала никаких цветных металлов, не имела химической промышленности, не получала ни грамма собственной нефти, у нее не было... Стоит ли продолжать? И вот та же Болгария ныне вывозит на международные рынки токарные станки и телевизоры, медикаменты и химические удобрения, электрокары и мощные трансформаторы.

Есть еще и другой, не менее важный критерий — человеческое сознание. Теория утверждает, что сознание изменяется значительно медленнее, чем общественное бытие. Мне кажется, что за два минувших десятилетия сознание нашего человека изменилось коренным образом. Это новое сознание обыкновенного, простого человека очень интересно. За ним кроется крах частнособственнического быта и рождение новых моральных ценностей. С полным правом можно сказать, что сегодня человека меряют совсем другой мерой — не богатством или знатностью его рода, а им самим, его культурой, его способностями.

Во многих болгарских селах существуют детские музыкальные школы. Нет села, где бы не было библиотеки, рабочие заводов устраивают обсуждения новых книг. То, что сельский ребенок исполняет Брамса или Бетховена, а девушка, работающая на кооперативной ферме, интересуется Колдуэллом или Сэлинджером, — факт сам по себе показательный. Он говорит о многом, наряду с числом холодильников и новых домов.

Чудес не бывает. Гигантский скачок через годы — это дело обыкновенных людей, а не титанов. Тех людей, которые молчаливо сносили лишения и самоотверженно трудились во имя будущего. Может быть, многие из них удивятся, если им сказать, что они сами превратили будущее в настоящее. Они просто не заметили, как это произошло, да и не задумывались о значении своего труда. А мы идем вперед и вперед. И снова будущее встает перед нами, как мечта. Мечта? Да ведь она воплощена опять в планах, живет в цифрах, каждый день становится реальностью. По заданиям пятой пятилетки до конца 1970 года будет создано столько новых производственных фондов, сколько создано в Болгарии за всю ее историю до 1965 года. Наша битва со временем продолжается. Сейчас умолкли даже самые большие скептики: действительность доказывает правильность нашего пути.

Перед нами — будущее. Будущее, которое завтра превратится в настоящее, чтобы мы снова могли сделать новый шаг вперед.

Максим НАИМОВИЧ,
болгарский писатель.
София, сентябрь.
(АПН-БИБ).

В Ташкент со всех уголков нашей страны идут эшелоны со строительными материалами и техникой.

На снимке: эшелон со строительными материалами, которые послали нам сибиряки, на станции Салар.

Фото **М. Нуритдинова.**



Вечерний Ташкент 2 стр
8 сентября 1966 г.

ГОЛОСА МОЛОДЫХ



Рахима ШАМАНСУРОВА

ДЕРЗАНИЕ

Пока стучат
сердца в груди,
Пока глаза на мир
открыты,
Стрела дерзания,
веди
По необлетанным
орбитам!
Дерзанье —
страстная мечта,
Дерзанье — скачка
за грядущим.
Не всем дается
высота,
А только стартами
живущим.

Мухаббат ТУРАБАЕВА

МАТЕРИ



Ты сердце настежь открываешь людям,
Они к тебе — с печалями и счастьем.
За доброе, душевное участье
Они тебя, как мать родную, любят.
Любовь народа. Как ее добиться?
Где тот секрет, в каком он слове жарком,
Единственном, неповторимо ярком,
Чтобы сердца людей могли открыться?

Кутби НАСЫРОВА



МОЕ ЖЕЛАНИЕ

Ты со звездой не сравнивай меня,
Не называй и солнцем. Нет, не надо.
Не потому, что в сердце нет огня —
Я искоркой и то светиться рада
Земле на счастье, людям и тебе.
Зови меня, мой друг, Искринкой ясной,
И я наперекор любой судьбе,
Пока живу на свете — не погасну.

Хафиза ШАРАФХОДЖАЕВА.

ТЫ ДОРОГ МНЕ...



Горит, горит в душе моей с тех пор
Незримый и мучительный костер.
Я — пленница любовного огня,
Но ты теперь не смотришь на меня...
Я не шепчу — кричу тебе: «Люблю!».
И взгляды осужденья ловлю.
А осуждать меня не перестанут —
Смердят еще на свете пуритане!
Но я твержу на людях вновь и вновь:
«Ты дорог мне! Ты — первая любовь!».
Что сталось, что же сделалось со мной?..
И только ты всему тому виной.
Ты на страданья долгие обрек,
Но нужен мне, как верующим бог!
Тебе молюсь, тебя лишь я люблю,
Смеюсь при встрече, после — слезы лью.

ОДИН ШАГ

Бывает: не продумал
ход
Конем ли, пешкою,
ладьею —
И предрешен
игры исход
Всепонимающим
судьею.
Но то — игра.
А в жизни как?
Шагнешь, забвенью
разум предав,—
И проклянешь
неверный шаг,
Его последствия
изведав.



Ойдин ХОДЖИЕВА

УЛЫБКА МЛАДЕНЦА

Малыш улыбается мило и просто.
Скажи: «Богатырь!» Или: «Голубь
курносый!».
В ответ улыбнется тебе безмятежно
И взором одарит доверчиво-нежным.
Пока лишь весь мир его — легкая зыбка,
И сам он пока — доброта и улыбка.
Пока? Нет, не так я сказала, наверно.
Лучиться улыбке любовью безмерной
Отныне, с поры колыбельной, до века
К великой Вселенной.
К Земле,
К Человеку!

Гульчехра ДЖУРАЕВА

НОЧЬ НА СЫР-ДАРЬЕ



Прощаясь, солнце озарило плес
И серую рыбацкую избушку,
И рыжий чуб нечесанных волос
Склонило на атласную подушку.
Вода и небо — сестры-близнецы.
Спокойно улыбаются друг другу.
А ветерки — мальчишки-сорванцы —
Проснулись и шумят на всю округу
О том, что, скинув облако,
Луна,
Стыдясь случайных глаз,
Неторопливо,
Спускается с прибрежного обрыва
Понежиться в серебряных волнах.
А мой костер тихохонько горит.
За камышами чутко дремлет лето.
Я с колыбельной песней Сыр-Дарьи
Едва ль усну до самого рассвета.

Гульчехра НУРУЛЛАЕВА



НОЧНАЯ МОСКВА

Если с Ленинских гор посмотреть
на Москву —
Встанет сказкой она пред тобой наяву,
Заискрится огнями своими в ночи,
Засияют, как перья жар-птицы, лучи.
Закружится от счастья твоя голова:
Пред тобою — Москва. Золотая Москва!
Ты не видишь домов, этажей и квартир —
Это светится красками радуги мир.
Это вспыхнул неведомый чудо-хрусталь,
Это — крылья мечты, уносящие вдаль...
Как и где мне найти самоцветы-слова,
Чтоб сверкали они, как ночная Москва?

Мукаддас АБДУСАМАТОВА.

И М Я

Малыш плодом под сердцем зреет,
А имя в сердце носит мать.
Ее, как солнце, вера греет:
Он будет имени под стать!
Чтоб дочке быть нежнее розы,
Гульназ назвать ее спешат.
А сын пройдет через все грозы
С завидным именем Фархад.
Немало есть имен прекрасных,
Что в день рожденья ждут детей,
Имен пленительных и ясных
По сути внутренней своей.
И мы растем с одной заботой —
Мы жаждем на любом пути
И жаром сердца, и работой
Все ожиданья превзойти!



Перевод с узбекского М. Абдурахимова, Н. Борискина, В. Ляпунова, М. Ушакова.

ПРОГРЕСС — НА СЕВЕРЕ, ТРАГЕДИЯ — НА ЮГЕ

Девятого сентября — праздник корейского народа. 18 лет назад, в 1948 году, была провозглашена Корейская Народно-Демократическая Республика. Восемнадцать лет — это небольшой срок в жизни государства. Но как много сделано за это время! В стране были проведены широкие демократические преобразования, создано и окрепло первое в истории Кореи государство рабочих и крестьян.

Но, едва почувствовав цену свободы и спокойной жизни, корейский народ вынужден был снова вступить в бой. Три года, с 1950 по 1953, продолжалась неравная борьба маленькой страны с Соединенными Штатами и их союзниками по блокам. Против КНДР была брошена двухмиллионная армия агрессоров. Тридцать семь месяцев вооруженная до зубов разношерстная армия интервентов разрушала города и села Кореи, убивала мирных жителей. Американские агрессоры рассчитывали этим запугать народ, поднявшийся на борьбу, чтобы защитить кровью завоеванную свободу. Захватчики жестоко просчитались. Народная Корея выстояла и победила.

Мир пришел на истерзанную сталью бомб и снарядов корейскую землю. Свободно вздохнул корейский народ. С невиданным энтузиазмом народ победившей страны взялся за восстановление разрушенного войной хозяйства. Трудовой подвиг народа буквально преобразил лицо КНДР.

В короткий срок корейский народ залечил тяжелые раны войны, восстановил и заново построил города, заводы, фабрики. В республике ликвидирована экономическая и культурная отсталость.

В послевоенный период промышленность КНДР развивалась высокими темпами. Так, промышленное производство за это время возросло более чем в 13 раз. Удвоилось сельскохозяйственное производство. КНДР стала страной сплошной грамотности.

Молодая народная республика превратилась в сильное индустриально-аграрное государство.

Когда-то КНДР нуждалась во многих товарах и ввозила их из-за границы. Но теперь на машинах и оборудовании, поступающих на мировой рынок, нередко можно увидеть: «Сделано в КНДР». Сейчас промышленность республики выпускает отечественные тракторы и автомашины, сложные приборы и электромоторы, подъемные краны и бульдозеры. Весьма показательно, что многие виды промышленных изделий, в том числе металлорежущие станки и тракторы, КНДР экспортирует в ряд стран Азии.

Победы корейского народа за истекшие 18 лет поистине замечательны. И все эти годы рука об руку с народом Кореи, плечом к плечу с ним шли советские люди. Из года в год крепла дружба двух народов.

«Вода в глубоком источнике не иссякнет и под палящими лучами солнца, дерево с крепкими корнями не дрогнет и под свирепым ураганом» — так говорят в Народной Корее, когда заходит речь о советско-корейской дружбе. И это действительно так.

По противоположному пути все эти годы шло развитие Южной Кореи, которая 8 сентября 1945 года была оккупирована американскими войсками.

Более чем двадцатилетняя американская оккупация принесла южнокорейскому населению тяжелые бедствия и страдания, массовую безработицу и нищету. Корейская печать сообщает, что уровень промышленного производства в Южной Корее в 1965 году не достиг и 85 процентов уровня 1945 года, а сельскохозяйственное производство сократилось на одну треть.

В прошлом южная часть Кореи была житницей всей страны, теперь же, при американском хозяйничанье, она вынуждена ввозить из-за океана свыше шестидесяти миллионов пудов зерна в год.

Сейчас в южнокорейских городах и селах 7 миллионов полностью и частично безработных.

В стране свирепствуют эпидемии всевозможных болезней, в то же время, например, один день стационарного лечения в больнице стоит 2—2,5 тысячи вон.

Следует заметить, что средняя месячная зарплата рабочего — 3.000 вон. Здесь нередки случаи, когда больница конфискует тело умершего пациента и не возвращает его родственникам для похорон, пока те не оплатят сполна счет за лечение.

Вот до чего довели Южную Корею империалисты США, которые двадцать один год назад обещали превратить ее в «витрину свободного мира» в Азии.

Вашингтон создал в Южной Корее марионеточный режим во главе с генералом Пак Чэнон Хи, который из кожи лезет вон, чтобы выслужиться перед своими американскими хозяевами. Несмотря на протесты населения Южной Кореи, сеульские власти заключили антинациональное соглашение с Японией, втянули страну в новый военный блок в Азии — АЗПАК. Желая угодить Вашингтону, сеульские марионетки послали в Южный Вьетнам десятки тысяч южнокорейских наемников, которые участвуют в грязной войне США против южновьетнамских патриотов.

Отмечая 18-ю годовщину провозглашения Корейской Народно-Демократической Республики, народ Северной Кореи демонстрирует свои замечательные трудовые достижения, свою непоколебимую волю к борьбе за мирное объединение страны, за создание единой, независимой, демократической Кореи. В этой борьбе корейский народ не одинок. На его стороне — братская солидарность Советского Союза, других стран социализма, всего прогрессивного человечества.

В день большого праздника корейского народа советские люди от всей души поздравляют своих братьев в КНДР и желают им новых успехов.

П. ПЕТРОВ,
международный комментатор «Вечернего Ташкента».

НОВЫЕ МАРКИ

К 800-летию Шота Руставели

Осенью этого года все прогрессивное человечество отмечает 800-летие со дня рождения великого грузинского поэта Шота Руставели, автора бессмертной поэмы «Витязь в тигровой шкуре». Этому знаменательному событию Министерство связи СССР посвятило серию из трех марок и художественный почтовый блок.

На марке достоинством в 4 копейки на золотисто-охристом фоне в коричневой цветовой гамме воспроизведен барельефный портрет Шота Руставели работы скульптора Якова Николадзе. Автор марки художник Евгений Аникин. Гравюра на металле Лидии Майоровой.

На другой миниатюре номиналом в 3 копейки, выполненной в сочетании черного и зеленого цветов, воспроизведена иллюстрация к поэме «Витязь в тигровой шкуре» работы художника Ираклия Тоидзе. Гравюра на металле Ивана Мокроусова.

Серия завершается шестикопеечной миниатюрой, на которой воспроизведена гравюра заслуженного деятеля искусств Грузинской ССР Сергея Кабуладзе «Автандил у горного ручья». Черный и голубой цвета составляют гамму марки. Гравюра на металле Татьяны Никитиной. Авторы двух последних марок — грузинские художники Левон Бурдули, Леонардо Шангелия и москвич Евгений Аникин. Зубцовка у 3- и 4-копеечных марок гребенчатая, а у марки с номиналом 6 копеек — линейная. Размер всех трех миниатюр — 25,5 на 37,5 миллиметра.

На выпущенном одновременно с марками почтовом блоке слева воспроизведена гравюра Сергея Кабуладзе «Автандил у горного ручья». Справа на фоне рисунка Ираклия Тоидзе «Тариэль с тигром» дан скульптурный памятник Шота Руставели работы народного художника Грузии Константина Мерабишвили. Под памятником — текст на русском и грузинском языках: «Шота Руставели. 800-летие». Оформление блока выполнено художником Евгением Аникиным. Печать глубокая с металлографией. Гравюра на металле Ивана Сапронова. Размер 65 на 96 миллиметров. Цена 50 копеек. При изготовлении марок этой серии полиграфисты впервые применили металлографию в сочетании с офсетом, что придало миниатюрам особый блеск, четкость изображения.

К юбилею Шота Руставели Министерство связи СССР выпустило художественный конверт с портретом поэта, а в дни юбилея на Московском почтамте и в Тбилиси будет организовано гашение специальным памятным штемпелем.

* * *

«ИНТЕРОРГТЕХНИКА-66».

В почтовом отделении Б-232 города Москвы Министерство связи СССР по 15 сентября организует гашение специальным штемпелем, посвященным Международной выставке средств механизации, инженерно-технических и административно - управленческих работ «Интерорготехника-66».

В центре штемпеля изображена кривая осциллографа и указаны даты и место гашения. Вокруг штемпеля текст: «Международная выставка «Интерорготехника-66».

Мария КОВАЛЕВА. (АПН).

ИНТЕРВЬЮ С МОЗГОМ

Коллективу Киевского медицинского института имени А. А. Богомольца удалось проникнуть в одну из «интимных» сторон деятельности головного мозга.

Вызвать мозг «на откровенность» помог чувствительный энцефалограф. Нажимая поочередно на ряд кнопок прибора, врач подает исследуемому больному различные внешние раздражители, безвредные для здоровья, — холод, свет, звук. Они выполняют роль вопросов, и мозг, отвечая на них, рассказывает о себе. Полученные импульсы автоматически записываются на бумажную ленту. По частоте колебаний врач может точно определить очаг зарождения недуга, в частности, эпилепсии.

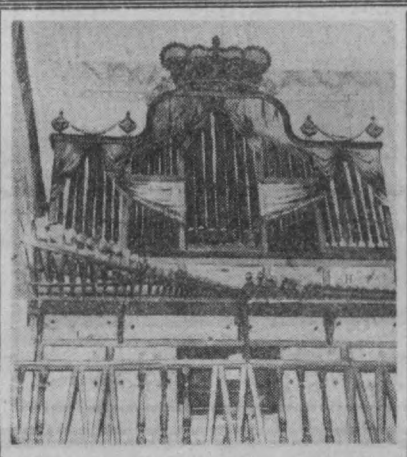

Филиппины. В городе Ризаль имеется единственный в мире бамбуковый орган, сделанный в конце XVIII века.

(Фотохроника ТАСС).

НАУЧНЫЕ РАБОТЫ СТУДЕНТОВ

«Чебоксарка» — так называется новый сорт озимой пшеницы, выведенной студентами биологического факультета под руководством ученых Чувашского педагогического института. По урожайности новый сорт озимой пшеницы значительно превосходит районированную «ульяновку». Так, в 1964 году урожай «чебоксарки» составил 25,5 центнера с гектара, а «ульяновки» — 20. В 1965 году соответственно 18,75 и 13,5. На семенном участке урожай зерна «чебоксарки» составил 25 центнеров с гектара.

Специалисты сельского хозяйства высоко оценили новый сорт пшеницы. В колхозе «Ленинец» Чебоксарского района она посеяна на площади 75 гектаров. Урожай «чебоксарки» убрали в этом году и другие колхозы Чувашии. Сорт озимой пшеницы «чебоксарка» в 1965 году принят Государственной комиссией по сортоиспытанию сельскохозяйственных культур для широкого испытания в 20 областях и республиках Советского Союза.

О выведении нового сорта озимой пшеницы «чебоксарка» и о многих других исследованиях студентов узнаешь, просмотрев сборник «Труды студенческого научного общества». Сборник написан студентами Чувашского педагогического института имени Ивана Яковлева и недавно издан массовым тиражом Чувашским книжным издательством. В нем 13 статей по истории, этнографии, географии Чувашской республики. Большой интерес представляют работы «Влияние учебной нагрузки на функциональное состояние нервной системы студентов» и «О значении слова «вара» («потом», «после», «тогда», «попозже»)» и другие.

«Труды студенческого научного общества» — третий сборник, выпущенный Чувашским педагогическим институтом имени Яковлева за последние годы.

ИНОСТРАННЫЙ ЯЗЫК — С ДЕТСТВА

За последние годы особенно возрос интерес к изучению иностранных языков в Советском Союзе. Этому способствуют обширные международные связи, туристские выезды в зарубежные страны, приезд многочисленных гостей в СССР, обмен научной и технической информацией.

Легче всего изучать язык с детства. В Советском Союзе немало детских садов, где малышей учат разговорному английскому, французскому или немецкому языкам. А в школе дети продолжают совершенствовать разговорные навыки, изучают грамматику, знакомятся с произведениями зарубежных писателей.

В каждом крупном советском городе есть специальные школы, где преподавание ведется на одном из иностранных языков. Во всех обычных школах иностранный язык — обязательный предмет с 4—5 классов до выпускного.

Министерство просвещения РСФСР и Академия педагогических наук выпускают для детей интересные, доходчивые пособия. К началу этого учебного года, например, с помощью Всесоюзного дома звукозаписи издан магнитофонный курс английского языка для пятых классов. Он состоит из 32 уроков, включает специальные тексты для восприятия английской речи на слух, короткие стихотворения. Немалое место занимают диалоги.

Серию цветных учебных диафильмов из десяти сюжетных лент для шестых классов выпускает студия «Диафильм». Здесь — «День школьника», «Лето в деревне», «В городе» и другие, в соответствии с тематикой устной речи.

Фирма «Мелодия» подготовила для широкой продажи комплект грампластинок на английском языке. Учащиеся в домашних условиях смогут слушать английскую речь на темы: «Моя семья», «День школьника», «Спорт» и т. д.

(АПН)

Путешествие будет приятным

Проектирование первой в стране беспересадочной пассажирской канатной дороги длиною в пять километров завершено в институте «Грузгипрошахт». Кратчайшим путем, через горные склоны и равнины, дорога свяжет районный центр Кахетии — Сигнахи с поселком Цнори.

КОММЕНТАРИИ ДНЯ

ИЗБИРАТЕЛЬНЫЙ ФАРС В САЙГОНЕ

Режиссеры из Вашингтона приступили в Сайгоне к постановке спектакля: в Южном Вьетнаме началась так называемая избирательная кампания в связи с подготовкой выборов в учредительное собрание, назначенных на 11 сентября.

Чем ближе эта дата, тем больше руководители сайгонского режима говорят о своей «верности» демократии. «Мы, — заявляет, например, глава военной хунты генерал Нгуен Ван Тхиеу, — должны построить подлинно свободную демократию». Еще чаще с подобными заявлениями выступает премьер-министр маршал Нгуен Као Ки. Хунта не скупится на обещания «абсолютно свободных, беспристрастных и законных выборов». О демократии и свободе болтают люди, находящиеся на содержании иностранных оккупационных войск и помогающие им истреблять население собственной страны!

Известно, что четыре пятых территории Южного Вьетнама, где проживает две трети населения, контролируется Национальным фронтом освобождения. Население поддерживает фронт и считает его единственной законной властью. Эта поддержка позволяет Армии освобождения наносить тяжелые удары гораздо лучше вооруженным силам интервентов и фактически держать их осажденными в больших городах. Здесь то и дело происходят массовые выступления против сайгонского правительства и его американских хозяев. Особой силы эти выступления достигли в марте — апреле, когда бурлили Дананг, Гуэ, Сайгон и когда чуть не пал марионеточный кабинет Нгуен Као Ки. В Вашингтоне почувствовали реальную опасность прихода к власти в Сайгоне такого правительства, которое могло бы потребовать эвакуации американцев. Вот тогда-то и было объявлено о выборах.

С самого начала стало ясно, что цель выборов — сохранить (возможно в чуть-чуть замаскированном виде) режим, послушный США. События последующих месяцев подтвердили это. Прежде всего выяснилось, что процедура создания гражданского правительства растягивается по меньшей мере на год. 11 сентября будет избрано лишь законодательное собрание, призванное выработать конституцию. На ее основе военная хунта обещает провести новые выборы в октябре или ноябре 1967 года. Конституция же будет такой, какой захочет ее видеть правящая клика. Нгуен Као Ки дал согласие на проведение выборов лишь при условии, что он будет вправе внести любые добавления к конституции, а отвергнуть их можно будет только двумя третями голосов. Зная политические нравы в Сайгоне, можно не сомневаться, что хунта обеспечит себе в законодательном собрании большинство. Как объявлено, сейчас все кандидаты подвергаются строгой проверке, не являются ли они сторонниками Национального фронта освобождения или хотя бы нейтралистами.

Стоит ли удивляться, что даже немногочисленная, официально зарегистрированная оппозиция отказалась участвовать в выборах. Ее представитель заявил, что выборы будут фиктивными и начнут «новую эру военной диктатуры, еще более ужасной, чем режим Нго Динь Дьема». «Собрание может стать лишь инструментом хунты и не более», — признал один из кандидатов в законодательное национальное собрание. Факты свидетельствуют, что общественность Южного Вьетнама отдает себе отчет в истинном характере выборов. Достаточно сказать, что против них выступило руководство влиятельнейшей буддистской церкви.

Таково отношение к выборам на той небольшой территории страны, которая пока еще находится под властью американских марионеток. Что касается Национального фронта освобождения, то он расценивает выборы как попытку США придать давно дискредитировавшему себя марионеточному режиму видимость законности с тем, чтобы легализовать их агрессию во Вьетнаме. Фронт призвал население бойкотировать их. С подобными же призывами выступили многочисленные организации, входящие в этот фронт, в частности, Демократическая партия Южного Вьетнама, объединяющая представителей национальной буржуазии, Ассоциация учителей и многие другие объединения. Объясняя такую позицию, президент Ассоциации учителей профессор Ле Ван Хуан заявил: «Только разгромив американскую агрессию, свергнув режим Тхиеу и Ки, сорвав американскую войну на разрушение на Севере и создав демократическое правительство национальной коалиции на Юге, мы будем в состоянии провести демократические свободные выборы для избрания наших подлинных представителей».

Большинство населения Южного Вьетнама отвергает план политического надувательства, подготовленный в Вашингтоне и Сайгоне. Избирательный фарс в Сайгоне понадобился Соединенным Штатам лишь для того, чтобы как-то прикрасить режим оккупации и военной агентуры. Ясно, однако, что задуманная в Вашингтоне инсценировка никого не может обмануть.

К. ГЕРАСИМОВ.
(АПН-Радио).

Вечерний Ташкент
8 сентября 1966 г.

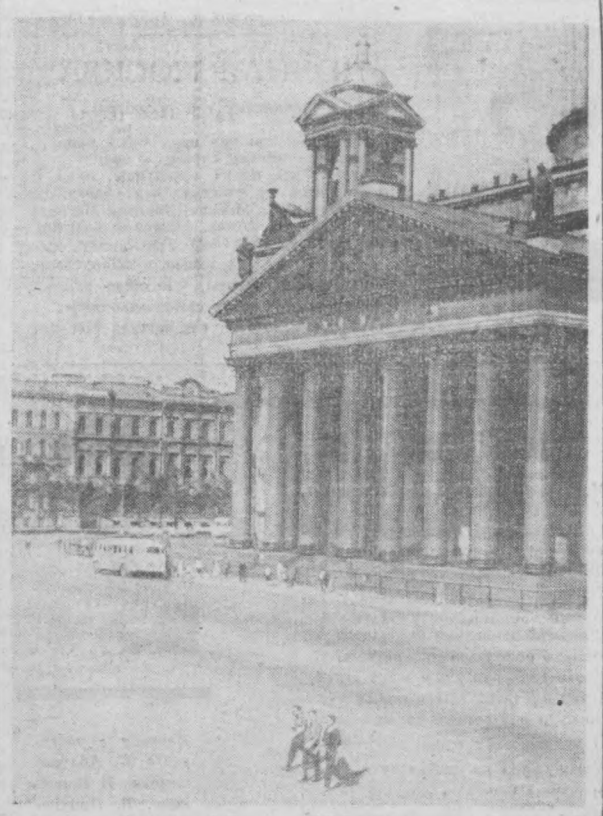

ИСААКИЕВСКИЙ СОБОР В ЛЕНИНГРАДЕ.

Фото **З. Пенсона.**

ОТ АЛЬП ДО ЧЕРНОГО МОРЯ

ИЗ ЗАПИСНОЙ КНИЖКИ ЖУРНАЛИСТА

3. И ЗА ГРАНИЦЕЙ ЗВУЧИТ РОДНАЯ РЕЧЬ.

Встречи, встречи — сколько их было! Сколько было знакомств, рассказов, расспросов. Мы даже не замечали вначале, потом были удивлены: с нами говорили по-русски. И за границей звучала родная речь. Это было приятно, это вызывало гордость...

Франтишек Чапишек, проводник скорого поезда, идущего на Прагу, был первым иностранцем, с которым мы наговорились вдоволь. Оживленно жестикулируя, он старательно подбирал русские слова, смущенно путался, извинялся, первым выбегая на остановках в тамбур вагона, и опять приходил в наше купе, снова говорил, задавал десятки вопросов и оживленно жестикулировал. А под конец беседы заметил со смехом:

— Так наговорился — руки болят... О, мои сыновья намного сильнее в русском языке, они его изучают в школе...

Юрист Ярослав Свобода, один из наших гидов в Праге, начал изучать русский язык, когда ему исполнилось сорок лет. В трудное время, незадолго до конца второй мировой войны, ему удалось достать учебник русской грамматики. За потрепанную книжечку без многих листов Свобода отдал сто папирос (одна папироса стоила десять крон, по тем временам это было целое состояние). С нами Ярослав Антонович говорил на любую тему на чистом литературном языке, читал на память Некрасова, Тютчева, Маяковского, Есенина...

Директор Белградского тракторосборочного завода Милан Стокович, человек еще молодой, но, судя по всему, и инженер опытный, и руководитель, — добрых два часа беседовал с нами, водил по цехам, знакомил с рабочими. Завязывался сугубо технический или житейский разговор — и мы забывали, что это Югославия...

Идем по Будапешту. О многом хочется узнать, а наш переводчик, студент-филолог Миклош Хернанди, извинившись, зашел по своим делам в университет. Поговорить хочется, а венгерский язык труден, мы его не знаем. И вдруг:

— Вы из Советского Союза, да? Русские!

Молодой плечистый парень крепко пожимает нам руки, приветливо улыбается, называет себя. Андрес Чурке — инженер. Приглашает:

— Пойдемте к нам на завод. Знаете, как все будут рады!

Сидим в клубе за длинным столом, покрытым кумачом: мы и молодые венгры, хозяева молодого предприятия — рабочие, мастера, инженеры. Пришел и директор Тибор Батаки. Течет неторопливая беседа. Мы слушаем, о чем рассказывают новые друзья, отвечаем на вопросы. Возникают проблемы, решить которые не так-то просто.

Цех Андреса Чурке — коллектив молодежный. Но вот из двухсот рабочих учатся пока только сорок. Мало, конечно. Но ведь в месяц приходится работать двадцать пять смен по десять часов каждая (таков распорядок), свободного времени очень мало. А учиться хотят многие. Андрес просит посоветовать: как быть?

Вопрос трудный. У нас — семичасовая рабочая смена на заводах, положение совершенно иное. Неожиданно рождается несколько компромиссный совет: но ведь сорок рабочих все же учатся! Может, следует остальным перенять их опыт?

Андрес долго смеется, смеются все за столом: вот ведь до чего простой выход! Но директор Батаки серьезнеет, задумывается и другие. Долго ли истины в этом совете есть. И директор замечает с доброй улыбкой:

— Благодари, Андрес, товарищей за науку!

...Сейчас этот подарок, как и тысячи других, хранится в музее Юрия Гагарина. Но тогда, когда майская восторженная Прага 1961 года встречала стрелой, морем улыбок и искренними словами привета первого космонавта Земли, на заводе «Мозер» только выполняли экстренную работу, готовили подарок — хрусталь для Гагарина.

Я был тогда на заводе и видел, с каким воодушевлением и волнением работали мастера-стеклодувы, как в десятый раз переспрашивала меня технолог Гана Тейшлова:

— Как думаешь: ему понравится этот образец? Мы хотим, чтобы было все предельно просто, современно и красиво.

— Содружба, мне кажется, что обращаешься ты не совсем по адресу.

— Ах, да... Но ведь ты же русский!

Карловарские волшебники-стеклодувы достигли своего. Во второй свой приезд в Чехословакию я видел копию этого хрустального набора. Он красивее и изящнее самых дорогих фамильных сервизов с дикокаменной резьбой и замысловатой росписью, которую в свое время (заводу более ста лет) заказывали короли и баснословно богатые шейхи.

А ведь изготовили гагаринский хрусталь бывшие обездоленные и бесправные, рабочие люди, которым принесли свободу советские воины, советские люди. И именно потому с такой любовью готовила хрусталь для Гагарина одна из первых бригад социалистического труда. Это была любовь к нему — первому человеку, проложившему космическую борозду, и любовь ко всему советскому народу — народу-брату, народу-учителю, народу-освободителю...

— Учимся работать, как вы, — говорили мастера стекла и хрусталя в Карловых Варах.

— Ваш опыт для нас бесценен, — это мнение кладненских шахтеров.

— Мы стремимся добиться такой же высокой производительности труда, как на ваших заводах, — повторял директор Белградского тракторосборочного завода Милан Стокович.

— Нам хотелось бы возводить дома с таким же размахом, как это делают у вас, в Черемушках, — заявляли строители Бухареста...

Эти идущие от сердца слова мы слышали везде.

Как тут было не гордиться!

Б. БЕРЕЗНЯК.
Фото автора.



И ВОТ — ДУНАЙ: СОЛНЕЧНЫЕ БЛИКИ НА ГРЕБЕШКАХ ВОЛН, ЮРКИЕ КАТЕРА И БЕЛОСНЕЖНЫЙ ТЕПЛОХОД — КРАСАВЕЦ «АМУР» — ЧАСТИЦА СОВЕТСКОГО ГОСУДАРСТВА ЗА ГРАНИЦЕЙ.

(Продолжение следует).

„КЛУБ ЧИТАТЕЛЕЙ" В СИБИРСКОЙ ТАЙГЕ

Три года существует на текстильном комбинате сибирского города Канска народный магазин книги — своеобразный клуб читателей. Его сотрудники не получают зарплаты, это их вторая, общественная профессия. Они проводят читательские конференции, устраивают тематические выставки книг, сообщают о поступивших новинках. Рабочие комбината всегда могут приобрести у активистов народного магазина нужную книгу, получить совет, как составить интересно и рационально личную библиотеку.

А недавно многие работницы получили пригласительные билеты в магазин к общественнице Фаине Соловьевой, чтобы приобрести книги «Энциклопедия домашнего хозяйства», «Польская кухня» и «Венгерская кухня».

Таких народных магазинов и их филиалов-киосков в Красноярском крае 145. На строительстве крупнейшей в мире Красноярской ГЭС в городе Дивногорске известен «магазин Черепенникова» — так называют его строители. Он расположен в 150 метрах от возводимой плотины в светлой и уютной комнате. Основал его и руководит им молодой инженер Владимир Черепенников, несколько лет назад окончивший Московский инженерно-строительный институт. Сейчас он работает прорабом Управления основных сооружений. Значительную часть нужных им книг жители города гидростроителей Дивногорска в прошлом году купили в народном «магазине Черепенникова» и у его активистов. Здесь можно приобрести и книги, написанные самими жителями города: коллективный сборник «Потомки Ермака» и «Счастье мое — Дивногорск» Владимира Зыкова.

...Вертолет приземлился в центре Таймыра прямо в тундре возле палаток геофизиков. Летчики выгрузили посланные им продукты, а затем передали загорелым бородатым парням несколько пачек книг со словами: «Привет от Сашш».

Александр Огнев — директор популярного на Таймыре Дудинского магазина народной книги. Сам он по профессии геофизик, участник геофизической комплексной экспедиции, ведет большую научную работу. Сейчас он сдает кандидатские экзамены. Он сдает продажу книг своей общественной обязанностью.

Народный магазин книги в Дудинке, которым руководит Огнев, распространил среди покупателей специальную анкету. Выяснилось, что особым спросом у них пользуется техническая литература — 39 процентов и книги по эстетике — 42 процента. Среди читателей 25 процентов имеют от 100 до 200 книг, а 32 процента — свыше 200. Больше всего книголюбов в возрасте от 21 до 35 лет (70 процентов). На основе выводов, сделанных из ответов на анкету, народный магазин старается обеспечить читателей тем, что их особенно интересует. Только по подписке читатели получают из народного магазина книги ста названий. В их числе многотомная «История Коммунистической партии Советского Союза», собрания сочинений классиков мировой литературы.

Там же, на Таймыре, в новом поселке Талнах, близ Норильска, большой известностью пользуется народный магазин «Искорка». У него есть филиалы — на руднике «Маяк», на строительстве теплоэлектроцентрали и в детском саду «Солнышко». Инженер Нина Федяева, электрослесарь Валерий Усов, бригадир бетонщиков Анатолий Дереновский, экономист Ольга Ткаченко распространяют книги в свободное от работы время. Стало традицией, что взрослым помогают школьники, которые несут книги в квартиры геологов, строителей, рударей.

В Красноярском крае только за прошедший год активисты народных магазинов продали читателям около полумиллиона экземпляров книг: на русском, английском, немецком, польском, венгерском, чешском и словацком языках, на языках народов, населяющих край.

Сергей ПАЙЧАДЗЕ,
заместитель директора Красноярского книготорга.

(АПН).

ДАР ИЗ ВЬЕТНАМА

Московский институт, проектирующий высшие учебные заведения, получил из Вьетнама уникальный подарок. Это альбом, обложка которого изготовлена из жаропрочного алюминия. Из этого дорогостоящего материала обычно делают обшивку реактивных самолетов. Так оно и было. В верхнем правом углу обложки на тусклом металлическом фоне — заводское клеймо: «Боинг—521. Техас». А рядом — пробоина от зенитного снаряда. Через зияющую дыру обложки на белой мелованной бумаге видна надпись на вьетнамском языке: «Коллективу Московского института, проектирующего вузы, от студентов и преподавателей Ханойского политехнического института в знак глубокой признательности».

Этот дар имеет весьма любопытную предысторию. О ней рассказал нашему корреспонденту руководитель проекта Ханойского института архитектор Евгений Будник.

— Наш институт, — сообщил Евгений Будник, — спроектировал, а вьетнамцы с помощью Советского Союза построили Ханойский политехнический институт. Год назад новые здания приняли студентов. Сейчас в институте обучается 5700 вьетнамских юношей и девушек.

Когда этот вуз строился, в Советском Союзе обучалось много аспирантов и студентов из Вьетнама. Вернувшись на родину, многие из них стали преподавателями политехнического института.

Институт в Ханое, ставший центром научной мысли и подготовки инженерных кадров, поддерживает связи с нашим институтом. Вьетнамские друзья советуются с нами, делятся своими планами.

Американские самолеты бомбят города и села ДРВ. Гибнут мирные жители, рушатся здания, стервятники сбрасывают смертоносный груз на пригороды Ханоя. Каждый день пиратский налет грозит разрушить институт, сооруженный совместными усилиями вьетнамских и советских людей. Многие студенты вступили в ряды вооруженных сил ДРВ и теперь героически защищают свою родину от налетов американской авиации. Среди сотен американских самолетов, сбитых над территорией ДРВ, есть и те, которые нашли свою могилу от метких выстрелов студентов политехнического института.

И вот из обшивки одного из уничтоженных стервятников вьетнамские юноши изготовили этот альбом-сувенир, — закончил свой рассказ Е. Будник.

Вручая бесценный дар советским архитекторам в Москве, проректор и секретарь партийной организации Ханойского политехнического института товарищ Кат сказал: «Студенты и преподаватели благодарят вас за помощь нашей стране. Этот дар — символ того, что агрессоры никогда не завоюют нашу страну, не сломят волю вьетнамского народа к свободе и независимости. А тех, кто продолжает агрессию, ждет та же участь, что и воздушного пирата, из обломков которого сделан этот альбом. Наш народ победит, так как вместе с нами Советский Союз, все социалистические страны, все прогрессивное человечество».

(АПН — Радио).

МОНЕТЫ ПОДТВЕРЖДАЮТ УПАДОК ХАНСТВА

В Крыму, неподалеку от Арабатской стрелки, при обработке свекловичной плантации обнаружен глиняный кувшин с 320 серебряными монетами, украшенными арабской вязью.

Находка была доставлена в Керченский историко-археологический музей имени А. С. Пушкина. Главный хранитель музейных фондов Дмитрий Кириллин сообщил нашему корреспонденту:

— Монеты отчеканены при одном из первых крымских ханов династии Гиреев — Менгли-Гирее (1468—1515), основавшем свою столицу в Бахчисарае. Однако некоторые монеты «повелителя двух материков и хакана двух морей», как гласит пышная надпись у входа в Бахчисарайский дворец, оказались изготовленными не из чистого, а низкопробного серебра. Многие же представляют собой в полном смысле подделку: на медную пластинку нанесен слой серебра. Это свидетельствует о том, что состояние экономики крымского ханства было неважным. Жившее главным образом за счет грабительских набегов, оно продавало захваченных пленников генуэзским работорговцам в Кафе (Феодосия). В Кафе, городе Чуфут-Кале и Бахчисарае генуэзцы чеканили для ханов серебряные аспры диаметром не более одного сантиметра. Результатом этого «содружества» и являются найденные монеты. А потеряны они были владельцем, видимо, во время одного из походов запорожских и донских казаков в начале XV века против крымских ханов, грабивших их селения.

(АПН).

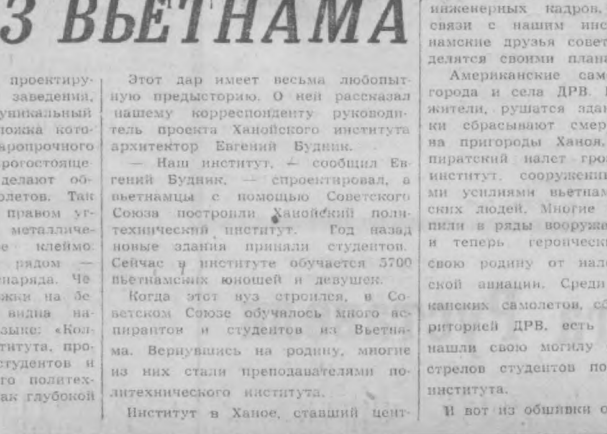

ПЛЯЖ НА ЧАТКАЛЕ.

Фото Л. Николаи.

КАК ВЕРБУЮТ ЛАНДСКНЕХТОВ

Австралийское правительство приняло недавно закон, по которому эмигрантам из Европы будут предоставляться всяческие льготы и дотации при переселении в Австралию. Печать сообщает, что за принятие закона особенно ратовал военный министр Аллен Фейрхолл.

Казалось бы, при чем же здесь военный министр? Дело в том, что в последнее время австралийские власти вопреки всем международным канонам стали призывать в свою армию и отправлять на войну в Южный Вьетнам иностранных рабочих, находящихся в стране. Ряд стран, в том числе Италия, Греция, Голландия, вынуждены были выразить протест австралийским властям по поводу вербовки граждан этих государств и использования их в качестве пушечного мяса.

Австрийская газета «Фольксштимме» сообщает о том, что, несмотря на посулы австралийского правительства, молодежь Австрии, Италии и других стран в последнее время бойкотирует «бюро по набору рабочей силы для Австралии».

(АПН).

ДЕНИС ДАВЫДОВ НА ОРЛОВЩИНЕ

Денис Давыдов, партизан Отечественной войны 1812 года, поэт и друг великого Пушкина — он оставил глубокий след в истории нашей Родины.

В последнее время в Орле обнаружены новые документы. Выяснено, в частности, что на Орловщине существовало родовое имение Давыдовых. В него входили земли вокруг Денисовки и Кривец — деревень бывшего Ливенского уезда.

Как свидетельствует архив, в конце 1811 года проводилась перепись (ревизия) крестьян. В списках указывались их владельцы. В «Сказке» сел Денисовки и Кривца Ливенского уезда крестьяне значились за детьми умершего статского советника Василия Денисовича Давыдова (отца знаменитого партизана), в том числе и «лейб-гвардии гусарского полка ротмистра и кавалера Дениса».

В 1898 году в Денисовке жила внучка партизана Мария Николаевна Давыдова. Накануне первой мировой войны деревня принадлежала Денису Владимировичу Давыдову, служившему земским начальником в том же уезде.

В честь бесстрашного партизана Денисовка переименована в Давыдовку. Входит она в Новодеревеньковский район Орловской области.

(АПН).

ЗАРУБЕЖНЫЙ КАЛЕЙДОСКОП

400 ДОЛЛАРОВ, ЧТОБЫ ПОШЕВЕЛЬНУТЬ ПАЛЬЦЕМ

Газета «Нью-Йорк пост» провела опрос престарелых ньюйоркцев, который показал, какое огромное бремя расходов приходится нести в случае болезни. «Если моей жене потребуется операция, — заявил старый рабочий швейной промышленности, — то я не знаю, что делать». У него самого воспаление сустав пальцев руки, и ему сказали, указывает газета, что лечение одного пальца стоит 400 долларов».

РОДЫ В ДОЛГ

Появиться на свет в США — не такое уж простое дело. По сообщениям американской печати, стоимость родов в больнице за последнее время увеличилась вдвое и составляет в среднем пятьсот долларов. А так как для многих эта сумма не по карману, то выходит, что рожать приходится в долг.

«СЛОМАЙТЕ ЕМУ РУКУ»

Профессия музыканта в США — весьма нерный кусок хлеба. Вот почему артист оркестра ведущего американского оперного театра «Метрополитен Опера» Герман заявил: «Музыканты говорят, что если ваш ребенок проявляет музыкальные способности, талант, сломайте ему руку...».

ОТВЕТЫ НА ЧАЙНВОРД «ЧИТАЯ ЛЕРМОНТОВА», ПОМЕЩЕННЫЙ В НАШЕЙ ГАЗЕТЕ 1 АВГУСТА 1966 г.

1. Врат. 2. Гранит. 3. Тегеран. 4. Народ. 5. Демон. 6. Небо. 7. Олег. 8. Генерал. 9. Лес. 10. Старик. 11. Казбич. 12. Черкес. 13. Селим. 14. Москва. 15. Аргамак. 16. Кавказ. 17. Зара. 18. Акбулат. 19. Терек. 20. Казак. 21. Кивер. 22. Рослямбек. 23. Кериб. 24. Булат. 25. Тамбов. 26. Вадим. 27. Михаил. 28. Луна. 29. Азамат. 30. Туман. 31. Нива. 32. Араб. 33. Барс. 34. Сокол. 35. Листок. 36. Коршун. 37. Невольник. 38. Колокол. 39. Литва.

Редактор
С. М. КАРАМАТОВ.

ЭТО ЛЮБОПЫТНО

Самым длинным носом обладал англичанин Томас Веддер, его называли «чудо-нос» — этот орган у него был длиной в 19 сантиметров.

* * *

Гениальный итальянский художник эпохи Возрождения Леонардо да Винчи был левшой.

* * *

Многие ученые спали в сутки не более четырех часов, и в частности, Гумбольд, (дожил до 90 лет), Кювье, Келлер, Литтре. Рабочий день академика Павлова в последние годы его жизни равнялся десяти с половиной часам.

СЛУШАЙТЕ, СМОТРИТЕ...

ТЕЛЕВИДЕНИЕ

СЕГОДНЯ

ПЕРВАЯ ПРОГРАММА

На русском языке: 18.00 — Телевизионные новости. 18.20 — Для малышей. «Приходите, сказки». 18.35 — А. П. Чехов. «Лебединая песня». 19.00 — Художественный фильм «Трудный путь». 20.05 — Программа передач.

На узбекском языке: 20.10 — Телевизионные новости. 20.25 — Для работников сельского хозяйства. «Привинай. Родина, «белое золото». 20.45 — Песни страны «белого золота». 21.25 — Навстречу декаде болгарской культуры в Узбекистане. Кинофильм. «Ростов — Плевна». 21.45 — Научно-популярная программа «Сихат-саломатлик».

ВТОРАЯ ПРОГРАММА

На русском языке: 18.00 — Мульт. фильм. «Про бегемота, который боялся прививок». 18.20 — Научно-популярный фильм. «Три грации». 18.40 — Художественный телевизионный фильм по поэме П. Тычины. «Страницы жизни».

На узбекском языке: 19.35 — Телеочерк. «Наш современник».

ПОКАЗЫВАЕТ МОСКВА — с 20.00.

ТЕАТРЫ

СЕГОДНЯ

ТЕАТР им. ХАМЗЫ — **Гамлет.**

ЗАВТРА

ТЕАТР им. ХАМЗЫ — **Мотылек.**

КИНО

СЕГОДНЯ

ЗИМНИЕ

Друзья и годы: ДВОРЕЦ ИСКУССТВ, «СПУТНИК», «ЧАЙКА» (днем и вечером), ДРУЖБА (по четным часам, во 2-м зале),

Альпийская баллада: «УЗБЕКИСТАН», «ВОСТОК» (днем и вечером), «ДРУЖБА» (по нечетным часам, в 1-м зале).

Третья молодость: «МИР», «25 ЛЕТ УЗБЕКИСТАНА», «МОСКВА» (днем и вечером).

Человек проходит сквозь стену (в 6 ч. вечера). **Три шага по земле** (днем и вечером): «30 ЛЕТ КОМСОМОЛА».

Самый маленький бродяга: им. НАВОИ (днем и вечером).

713 просит посадку: «ЮЛДУЗ» (днем и вечером).

Баши Ачун: им. С. РАХИМОВА (днем и вечером).

ЛЕТНИЕ

(Начало в 8 ч. 45 м., 10 ч. 30 м. вечера).

Друзья и годы: «ФЕСТИВАЛЬ», им. КАФАНОВА.

Альпийская баллада: «ХИВА», им. НАВОИ, «ПАХТАКОР» (в 8 ч. 45 м. вечера),

Девушка из банка: «САЛЮТ».

Осетинская легенда: им. 9 МАЯ.

Пять миллионов свидетелей: им. ПУШКИНА.

Человек, который сомневается: «РАКЕТА».

Человек без паспорта: «АКТЕПА».

Чрезвычайное поручение: «УДАРНИК».

Наследство казначея из Стамбула: им. С. РАХИМОВА.

Не хочу жениться: «ПАХТАКОР» (в 10 ч. 30 м. вечера).

Вдвое больше или ничего: им. КИРОВА.

6-й раунд: «ВАТАН».

Берегись автомобиля: им. ТЕЛЬМАНА.

ЗАВТРА

ЗИМНИЕ

Друзья и годы: «30 ЛЕТ КОМСОМОЛА», «СПУТНИК», «ЧАЙКА» (днем и вечером), «ДРУЖБА» (по четным часам во 2-м зале).

Альпийская баллада: «УЗБЕКИСТАН», «ВОСТОК» (днем и вечером), «ДРУЖБА» (по нечетным часам в 1-м зале).

Третья молодость: «25 ЛЕТ УЗБЕКИСТАНА», «МОСКВА» (днем и вечером), «СПУТНИК» (в 12, 3 ч. дня).

Разрешение на брак: «МИР» (днем и вечером).

Алешкина охота: «ЮЛДУЗ» (днем и вечером).

6-й раунд: им. С. РАХИМОВА (днем и вечером).

Волшебный халат: «25 ЛЕТ УЗБЕКИСТАНА» (в 11 ч. утра).

Маленькие истории о детях: «ЧАЙКА» (в 10 ч. утра).

ЛЕТНИЕ

(начало в 8 ч. 45 м., 10 ч. 30 м. вечера).

Друзья и годы: «ФЕСТИВАЛЬ», им. НАВОИ.

Разрешение на брак (в 8 ч. 45 м. вечера). **Потомки Чингиз-хана** (в 10 ч. вечера): «ПАХТАКОР».

Альпийская баллада: им. КАФАНОВА.

Три шага по земле: «ХИВА».

Дитя Дуная: «САЛЮТ».

Пять миллионов свидетелей: им. 9 МАЯ.

Первый учитель: им. ПУШКИНА.

Кринницы: «РАКЕТА».

Годы молодые: «АКТЕПА».

Загадочный пассажир: «УДАРНИК».

Вдвое больше или ничего: им. КИРОВА.

6-й раунд: «ВАТАН».

Аквалангн на дне: им. ТЕЛЬМАНА.

Типография объединенного издательства ЦК Компартии Узбекистана, г. Ташкент.

Заказ № 1627. Р. 06757. 2786.