Пролетарии всех стран, соединяйтесь!

ПРАВДА ВОСТОКА

ГАЗЕТА ИЗДАЕТСЯ С АПРЕЛЯ 1917 ГОДА

ОРГАН ЦК КОМПАРТИИ УЗБЕКИСТАНА, ВЕРХОВНОГО СОВЕТА И СОВЕТА МИНИСТРОВ УЗБЕКСКОЙ ССР

№ 145 (20219) • Суббота, 25 июня 1983 года • Цена 3 коп.

ТУЯМУЮНСКОЕ УСКОРЕНИЕ

БРИГАДА МАДЬЯРА КЛЫЧЕВА ВЫПОЛНИЛА ПЯТИЛЕТНЕЕ ЗАДАНИЕ

На днях экипаж экскаватора управления строительства «Туямуюнгидрострой», руководимый одним из инициаторов почина 15-ти Мадьяром Клычевым, рапортовал о выполнении с начала пятилетки пяти годовых норм.

Экипаж, занятый на сооружении Султан-санджарской дамбы, разработал за это время 2,2 миллиона кубометров грунта. На трудовом календаре коллектива пошел 1986 год.

С самого начала пятилетки экипаж Клычева вдвое опережал норму. Помогла работа по сквозному поточному подряду. Механизаторы объединились в одну комплексную бригаду с водителями С. Алтынбаева с автопредприятия № 93. Всеобщая заинтересованность в конечном результате явилась мощным стимулом для роста производительности труда.

Показательно, что пример М. Клычева нашел широкий отклик среди механизаторов. Еще ярче разгорелось здесь социалистическое соревнование. Его накал был столь высок, что бригаде Клычева иной раз приходилось уступать пальму первенства. Так, в течение нескольких кварталов лидировала бригада Мидхада Уразбахтина. Прочной производственной и трудовой дисциплиной, высокими показателями отличаются и комплексные хозрасчетные бригады Сергея Цоя, Тураббая Шарапова, Юлдаша Кучкарова и другие, чей опыт убедительно подтверждает высокую эффективность применения сквозного бригадного поточного подряда. По подсчетам экономистов, он позволяет сокращать сроки работ в среднем на 20—25 процентов.

По сквозному подряду на Всесоюзной ударной стройке работают 24 бригады и 7 строительных участков.

Внедрение прогрессивной формы организации и стимулирования труда продолжается. Она играет большую роль в успешном выполнении социалистического обязательства — завершить первоочередные работы на строительстве Туямуюнского водохранилища для накопления 5,3 миллиарда кубометров воды к 60-летию образования Узбекской ССР и Компартии Узбекистана.

Полным ходом идет возведение ирригационных объектов второго пускового комплекса.

Стремясь делом ответить на решения июньского Пленума ЦК КПСС, гидростроители прилагают усилия, чтобы с честью подойти к экватору пятилетки.

А. ВАЛУЙСКИЙ.

БЕСЕДА В КРЕМЛЕ

23 июня Председатель Совета Министров СССР Н. А. Тихонов принял в Кремле министра обороны Республики Индии Р. Венкатарамана, находящегося в Советском Союзе с официальным визитом.

В ходе беседы, проходившей в теплой, дружественной атмосфере, были затронуты вопросы советско-индийских отношений, а также некоторые международные проблемы, представляющие интерес для Советского Союза и Индии. Были подчеркнуты обоюдное стремление обеих стран к улучшению международной обстановки на основе принципов мирного сосуществования, их заинтересованность в упрочении мира во всем мире. Достижению этих целей отвечает и дальнейшее укрепление дружбы и всестороннего сотрудничества между СССР и Индией на основе договора 1971 года.

(ТАСС).

В Политбюро ЦК КПСС

На своем очередном заседании Политбюро ЦК КПСС обсудило ряд вопросов хозяйственного и социально-культурного строительства.

Рассмотрены предложения о порядке планирования и материально-технического снабжения в системе агропромышленного комплекса СССР. Они направлены на то, чтобы деятельность всех министерств и ведомств, входящих в состав агропромышленного комплекса, планировалась как единое целое при активном участии в этом деле колхозов, совхозов и агропромышленных объединений.

Соответствующие союзные и республиканские органы будут обеспечивать доведение контрольных цифр по развитию агропромышленного комплекса до сельскохозяйственных, промышленных и других предприятий и организаций, имея в виду, что на всех уровнях планирования одновременно с контрольными цифрами по объемам закупок сельскохозяйственной продукции и производству промышленной продукции доводятся контрольные цифры по лимитам капитальных вложений, объемам поставок минеральных удобрений, сельскохозяйственной техники и другим показателям.

Планы материально-технического снабжения колхозов, совхозов и других организаций агропромышленного комплекса будут являться составной частью пятилетних и годовых планов министерств, ведомств, союзных республик и строиться на основе заявок хозяйств на материально-технические средства, предварительно рассматриваемых агропромышленными объединениями.

Политбюро ЦК КПСС поддержало подготовленные Советом Министров СССР совместно с ЦК Компартии Таджикистана предложения о мерах по дальнейшему развитию в 1984—1990 гг. городского хозяйства города Душанбе, строительству здесь жилых домов, детских учреждений, школ, больниц, объектов коммунального хозяйства и культурно-бытового назначения.

На заседании Политбюро ЦК КПСС рассмотрены и одобрены мероприятия, направленные на некоторое расширение с августа этого года круга лиц, имеющих право на выплату надбавки к пенсии по старости за непрерывный стаж работы на одном предприятии, в учреждении, организации.

С учетом задач, поставленных июньским (1983 г.) Пленумом ЦК КПСС, Политбюро приняло решение образовать комиссию по подготовке предложений о реформе общеобразовательной школы и системы профессионально-технического обучения.

На заседании Политбюро ЦК КПСС заслушано сообщение тов. А. А. Громыко о его переговорах с министром иностранных дел Пакистана Якуб Ханом, а также рассмотрены некоторые другие вопросы внешней политики Советского Союза.

Сердечная благодарность

Через советскую печать хочу выразить сердечную благодарность партийным и государственным организациям, трудовым коллективам предприятий, учреждений, колхозов и совхозов, учебных заведений, воинам Советской Армии и Флота, всем гражданам Советского Союза, поздравившим меня в связи с избранием на пост Председателя Президиума Верховного Совета СССР. В этих приветствиях я вижу главное — одобрение советскими людьми ленинской внутренней и внешней политики Коммунистической партии и Советского государства, единодушную поддержку курса на всестороннее совершенствование развитого социализма, повышение творческой активности, инициативы и ответственности всех трудящихся, на последовательную и неуклонную борьбу за мир.

Искренне тронут товарищескими поздравлениями руководителей братских социалистических стран, коммунистических и рабочих партий, национально-освободительных движений, которые вместе с нами борются за всеобщий мир, демократию, национальную независимость и социальный прогресс.

Выражаю глубокую благодарность государственным и общественным деятелям зарубежных стран за их поздравления. Пользуясь случаем, еще раз хотел бы подтвердить неуклонную приверженность Советского Союза делу прочного и справедливого мира для всех людей на земле.

Ю. АНДРОПОВ.

Решения XXVI съезда КПСС — в жизнь!

КАК ЗА ХЛЕБ!

ВАХТА КОРМОЗАГОТОВИТЕЛЕЙ

● Руководители и специалисты колхозов и совхозов, агропромышленных объединений! Очень важно с каждого гектара люцерников получить максимум кормовых единиц. Добиться этого можно лишь при строгом соблюдении агротехники возделывания люцерны, технологии приготовления из нее высококачественной травяной муки, сена, сенажа, а также рационального использования ее в качестве зеленого корма.

● Агрономы и инженеры! В заготовке кормов наступила ответственная пора. Необходимо мобилизовать все силы и средства, чтобы быстро и своевременно выполнить задание по севу кормовых культур после уборки колосовых, наладить уход за посевами, полностью и эффективно использовать технику, агрегаты и оборудование. Надо создать больше бригад косарей для уборки дикорастущих трав с обочин дорог, с берегов оросительных каналов и коллекторов. В поймах рек большие заросли камыша — из них можно готовить кормосмеси и обогащенный силос.

● Работники партийных, профсоюзных и комсомольских организаций! Надо проявить самую горячую заботу о кормозаготовителях, шире развернуть между ними соревнование, эффективнее использовать все формы морального и материального поощрения людей.

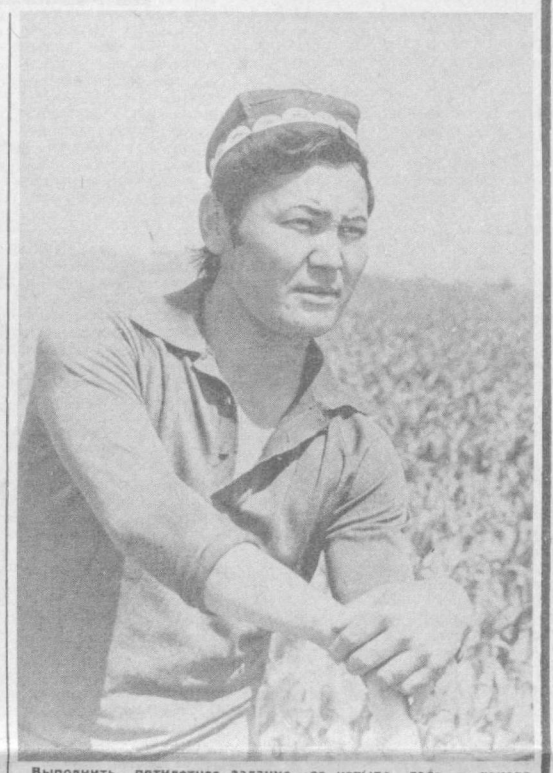

Выполнить пятилетнее задание за четыре года — таково обязательство бригады кукурузоводов, которой руководит Герой Социалистического Труда Найни Маматкадыров из совхоза-техникума «Савай» Кургантепинского района. Кукурузные плантации в совхозе занимают 75 гектаров, из них на 20 кукуруза размещена вместе с кормовой свеклой. Земледельцы обязались вырастить на своем участке 825 тонн зерна кукурузы, 1.500 тонн силосной массы и 600 тонн свеклы. Все труженики бригады активно участвуют в заготовках кормов для животноводства. На снимке: передовой полнивальщик бригады Эргаш Маматкадыров.

Фото Р. АШУРОВА (УзТАГ).

НА БОГАРЕ БАХМАЛА

ГЕРОИ СТРАДЫ

ТАКОГО еще не было. В местечке Музбел люцерна на богаре со второго укоса дала по сорок с лишним центнеров сена на круг. И не только погода помогла фуражирам совхоза «Нурликуяш». Коллектив второго отделения, где управляющим коммунист И. Атабаев, не первый год выращивает ценную кормовую культуру, накопил немалый опыт, удачно использует особенности бахмальского климата — позднее наступление жары, весенние дожди.

В сжатые сроки механизаторы хозяйства убрали люцерну и естественные травы на нескольких тысячах гектарах. У ферм и кошар поднялись аккуратные стога свежего сена, припасено достаточно сенажа. Среди героев страды тракторист М. Кувватов. Он стал победителем социалистического соревнования, накосив за одну из пятидневок 214 тонн люцерны.

«Нурликуяш» специализируется на животноводстве. Здесь крупное поголовье. Чтобы укрепить кормовую базу, в хозяйстве пошли на значительное расширение площадей под семенную люцерну. За килограмм люцерновых семян государство отпускает 10 килограммов концентрированных кормов.

Еще больше в «Нурликуяше» зерновой клин — один из самых высокоурожайных на джизакской богаре. Не стал исключением и нынешний год. По предварительным прикидкам, на круг выйдет по 18—20 центнеров зерна. Жатва в хозяйстве началась. Помимо 12 тысяч тонн зерна, планируется запасти восемь тысяч тонн соломы. Это позволит иметь двухгодичный запас грубых кормов.

Бахмальские животноводы обязались к концу пятилетки довести производство мяса до 10 тысяч тонн. Нынешний год во многом для района решающий. Вот почему на заготовку брошены все силы, сенокос под пристальным контролем штаба, который возглавляет первый секретарь райкома А. Хакимов. Задача такова: иметь 120 тысяч тонн кормов вместо плановых 64 тысяч тонн. В заготовке участвуют 39 кормодобывающих бригад, тысячи добровольных помощников — студенты, строители, связисты, транспортники. Хорошие темпы набраны в совхозах «Санзар», «Узунбулак», имени XXIV партсъезда. В хозяйствах расширяют посевы сеяных трав. В совхозе «Бахмал» снимают первый урожай эспарцета, в других хозяйствах на полях появился рапс.

В. БЕРЕЗОВСКИЙ.
Соб. корр. «Правды Востока».
Бахмальский район, Джизакская область.

ДЕЛО КОМСОМОЛЬСКОЕ

БУХАРА. (Соб. корр.). Земледельцы Гиждуванского района решили нынче заготовить 125 тысяч тонн грубых кормов. Урожайность сена с каждого гектара будет доведена до 200 центнеров.

Полным ходом идет заготовка естественных трав в колхозах имени Карла Маркса, «Гулистан», имени 60-летия СССР, имени Энгельса. В хозяйствах района работают 39 комсомольско-молодежных бригад. За ними закреплено 150 тракторов, тележек, пресс-подборщиков и другой техники.

В нынешнем году расширена площадь под главной кормовой культурой — кукурузой. Земледельцы борются за получение с каждого гектара по сто центнеров зерна и 500 центнеров силосной массы. В большинстве хозяйств вместе с кукурузой одновременно выращивается кормовая свекла. Ее решено получить 500—600 центнеров с гектара.

БРАКОДЕЛЫ НА ЛЮЦЕРНОВОМ ПОЛЕ

ОСТРЫЙ СИГНАЛ

ОТЛИЧНАЯ уродилась люцерна на полях колхоза имени Чкалова.

— С первого укоса получили по 140 центнеров зеленой массы с гектара, сейчас — по 120, — говорит главный зоотехник хозяйства Р. Юсупов. — Я отвез образцы на анализ в лабораторию, питательная ценность нашей люцерны высокая.

Но председателя колхоза З. Раматова одно смущает: по всем расчетам выходило, что люцерны первого укоса должно было хватить надолго, а не дотянули и до второго. Пришлось открывать траншеи с только что уложенным сенажом.

Причина таких просчетов — некачественная уборка. Люцерну надо косить в начале бутонизации, тогда она имеет максимум питательных веществ. А в колхозе ее косят в фазе цветения. В результате происходит большая потеря питательных веществ. А так как междуукосные периоды затягиваются, за сезон недобирается один-полтора укоса.

Почему же тогда хороши анализы? Очень просто. Главный зоотехник отправляет в лабораторию образцы заблаговременно, еще до укоса. А скошенная трава лежит на поле пять-шесть дней. Ее собирают, когда она уже выгорела. Потеряны не только ценные питательные вещества, но и много листьев. От такой люцерны проку мало.

О негодной практике организации сенокоса в РАПО знают, но необходимых выводов не делают.

К. ЦИКАНОВ.
Соб. корр. «Правды Востока».
Шаватский район, Хорезмская область.

СЕССИИ ОБЛАСТНЫХ СОВЕТОВ

НАВОИ. Задачи местных Советов по улучшению капитального строительства в свете требований ноябрьского (1982 г.) Пленума ЦК КПСС обсуждены 24 июня на состоявшейся сессии Навоийского областного Совета.

На сессии выступил первый секретарь обкома партии В. П. Есин.

* * *

ТЕРМЕЗ. 24 июня на сессии Сурхандарьинского областного Совета народных депутатов обсуждены задачи местных Советов области по развитию животноводства в свете требований майского (1982 г.) Пленума ЦК КПСС и IX пленума ЦК Компартии Узбекистана.

На сессии выступил первый секретарь обкома партии А. Каримов.

(УзТАГ).

УКАЗ
ПРЕЗИДИУМА ВЕРХОВНОГО СОВЕТА УЗБЕКСКОЙ ССР

О награждении Почетной грамотой Президиума Верховного Совета Узбекской ССР Казахского государственного академического театра драмы имени М. АУЭЗОВА

За успешное проведение гастролей, сыгравших важную роль в пропаганде советского многонационального театрального искусства, активно способствовавших коммунистическому воспитанию трудящихся республики, наградить Почетной грамотой Президиума Верховного Совета Узбекской ССР Казахский государственный академический театр драмы имени М. Ауэзова.

Председатель Президиума Верховного Совета Узбекской ССР М. УСМАНХОДЖАЕВ.

Секретарь Президиума Верховного Совета Узбекской ССР Г. ХАЙДАРОВА.

гор. Ташкент
24 июня 1983 г.

ГОСТИ УЗБЕКИСТАНА

С организацией работы типографий и издательств Узбекистана знакомилась делегация государственного комитета Демократической Республики Афганистан по делам издательств и печати во главе с председателем этого комитета Нуруллой Толекани.

24 июня делегация была принята в Совете Министров Узбекской ССР.

* * *

В Узбекистане находилась большая группа представителей общественности Демократической Республики Афганистан. Гости побывали на предприятиях, в колхозах и совхозах ряда областей республики, осмотрели достопримечательности Ташкента и Самарканда.

(УзТАГ).

СЕССИЯ ВЕРХОВНОГО СОВЕТА РСФСР

24 июня в Москве, в Большом Кремлевском дворце, состоялась седьмая сессия Верховного Совета РСФСР десятого созыва.

Бурными, продолжительными аплодисментами депутаты и гости встретили товарищей Ю. В. Андропова, Г. А. Алиева, М. С. Горбачева, В. В. Гришина, А. А. Громыко, Г. В. Романова, Н. А. Тихонова, Д. Ф. Устинова, К. У. Черненко, В. И. Воротникова, П. Н. Демичева, В. И. Долгих, В. В. Кузнецова, Б. Н. Пономарева, М. С. Соломенцева, М. В. Зимянина, И. В. Капитонова, Н. И. Рыжкова.

Была утверждена повестка дня сессии.

Выступивший на сессии член Политбюро ЦК КПСС, секретарь ЦК КПСС депутат М. С. Горбачев по поручению Центрального Комитета КПСС внес предложение об освобождении М. С. Соломенцева от обязанностей Председателя Совета Министров Российской Федерации в связи с утверждением его председателем Комитета партийного контроля при ЦК КПСС. Одновременно на рассмотрение сессии от имени ЦК КПСС было внесено предложение, одобренное Советом Старейшин Верховного Совета республики, о назначении Председателем Совета Министров РСФСР В. И. Воротникова.

Верховный Совет РСФСР принял постановления по этому вопросу.

Затем с докладом о задачах советских и хозяйственных органов РСФСР по расширению производства, повышению качества товаров народного потребления и улучшению торговли ими в свете требований XXVI съезда партии и ноябрьского (1982 г.) Пленума ЦК КПСС выступила заместитель Председателя Совета Министров РСФСР Е. Ф. Карпова.

В Российской Федерации, сообщила она, за два года пятилетки прирост производства товаров народного потребления составил 4 процента, изделий культурно-бытового и хозяйственного назначения — 8,4 процента, однако достигнутый уровень производства, особенно качество и ассортимент выпускаемой продукции, пока еще не в полной мере отвечает требованиям покупателей. Разработаны меры, которые позволят дополнительно выпустить в текущем году товаров для населения на 3,2 миллиарда рублей.

Дальнейший рост жизненного уровня советских людей во многом зависит от улучшения снабжения населения продуктами питания. Потребности в некоторых из них пока еще удовлетворяются не полностью. В этих условиях, подчеркивалось в докладе, особое внимание должно быть уделено рациональному и наиболее полному использованию ресурсов сельскохозяйственного сырья, сокращению потерь при хранении и переработке картофеля, овощей, фруктов, сахарной свеклы, мяса и молока. В системе мер по пополнению ресурсов продовольствия большое значение придается повсеместному развитию подсобных хозяйств предприятий, организаций и учреждений.

Далее в докладе говорилось о роли торговли в решении вопросов улучшения снабжения населения потребительскими товарами. Заказы и заявки торговли должны обоснованно ориентировать производство на выпуск нужных населению товаров, чтобы исключить образование дефицита или появление неходовых и залежалых товаров.

Меры, которые осуществляются по увеличению выпуска, улучшению качества и ассортимента товаров народного потребления, — звенья единого процесса, направленного на повышение народного благосостояния. Их реализация — забота общая. Министерства и ведомства, Советы народных депутатов республики имеют все условия и возможности для успешного выполнения этой задачи, сказала в заключение Е. Ф. Карпова.

Обсудив задачи советских и хозяйственных органов республики по расширению производства, повышению качества товаров народного потребления и улучшению торговли ими, Верховный Совет РСФСР принял по этому вопросу постановление.

На сессии был заслушан доклад о проекте Жилищного кодекса РСФСР, с которым выступил председатель комиссии по жилищно-коммунальному хозяйству и бытовому обслуживанию Верховного Совета РСФСР И. Н. Пономарев.

В Российской Федерации, сказал он, государственный, общественный и кооперативный жилищный фонд превысил один миллиард триста миллионов квадратных метров. Это почти в два раза больше, чем в 1965 году.

Характеризуя проект Жилищного кодекса республики, докладчик отметил, что в нем закрепляется право граждан на получение в установленном порядке жилого помещения и бессрочное пользование им в домах государственного и общественного жилищного фонда, а также в домах ЖСК. Определены порядок обеспечения граждан жилыми помещениями и пользования ими, перечень оснований признания граждан нуждающимися в улучшении жилищных условий. Выделены отдельные категории граждан, которым предоставляется право на первоочередное получение жилья. Значительное место в документе занимают вопросы сохранности жилищного фонда, его эксплуатации и ремонта.

После обсуждения депутаты единогласно приняли Жилищный кодекс РСФСР.

Сессия утвердила указы Президиума Верховного Совета РСФСР и приняла соответствующие законы и постановления.

(ТАСС).

ВЕЧНО ЖИВОЕ УЧЕНИЕ

Вышел в свет второй том трехтомного издания «Избранные произведения» К. Маркса и Ф. Энгельса. В него включены работы, написанные в 1864—1875 годах.

Значительное место в книге отведено произведениям (или фрагментам из них), в которых раскрываются экономическое учение Маркса, принципы деятельности первых пролетарских организаций.

Сборник выпущен Политиздатом.

(ТАСС).

БЕРЕЧЬ НАРОДНОЕ ДОСТОЯНИЕ

Роли пожарно-технических комиссий в деле предупреждения пожаров на промышленных предприятиях была посвящена состоявшаяся в Ташкенте 24 июня научно-практическая конференция руководящих работников министерств и ведомств Узбекистана. Разработаны рекомендации по совершенствованию противопожарной безопасности объектов народного хозяйства.

(УзТАГ).

ПО СТРАНЕ СОВЕТОВ

УКРАИНА

Получил пополнение в канун страды отряд механизаторов Украины. В него влились около 80 тысяч юношей и девушек, получивших на курсах и в профтехучилищах специальности комбайнера, машиниста-тракториста, шофера. К участию в жатве привлекаются также труженики различных отраслей. Это позволит укомплектовать большинство экипажей для работы в две смены. Уборку зерновых колосовых намечено провести за 10—12 рабочих дней.

БЕЛОРУССИЯ

Семейство углепластиков, обладающих уникальными свойствами, разработали ученые Института общей и неорганической химии Академии наук Белоруссии. Микродозы химических соединений, введенные в состав этой электропроводной пластмассы, позволяют ей противостоять огню, придают новому материалу небывалую стойкость к кислотам, наделяют сравнимой лишь с металлами прочностью. Главное предназначение новых материалов, которые могут наноситься обычной кистью, — защита металла от коррозии.

КАЗАХСТАН

Подготовку уборочной техники завершили механизаторы Алма-Атинской области. Все три с лишним тысячи комбайнов приняты комиссиями с оценками «хорошо» и «отлично». Повысить качество ремонта помогли районные и областное агропромышленные объединения, выявившие для этого резервы в мастерских хозяйств.

(ТАСС).

Партийная жизнь: идеологической работе — высокую эффективность

ВОСПИТАТЬ ГРАЖДАНИНА

Об этом говорилось на Пленуме ЦК КПСС

В непрерывном процессе воспитания человека, пожалуй, наиболее сложный и ответственный период — подростковый. В это время закладываются и формируются основные качества будущей личности. У подростка — избыток энергии, стремление к самоутверждению при недостатке жизненного опыта. Все это придает неповторимые черты его внутреннему миру и внешнему поведению. Доверчивость к людям и вместе с тем резкость, категоричность, изменчивость еще не устоявшихся суждений, стремление самому «докопаться» до сути всех явлений жизни, непредвзято, бескомпромиссно отстаивать свои убеждения — ростки будущей личности, будущего Гражданина.

Но вместе с тем именно эти черты создают немало трудностей для воспитателей. Для успеха тут мало знаний психологии подростка, терпения, профессиональной подготовленности. Не менее важно быть на высоте духовных, интеллектуальных, эстетических запросов современной молодежи, не только умом, но и сердцем понимать ее устремления, нужды и запросы, зорко подмечать сильные стороны характера и пробелы в воспитании.

Обо всем этом размышляешь, перечитывая материалы июньского Пленума ЦК КПСС, обсудившего актуальные вопросы идеологической работы партии и уделившего большое внимание формам и методам воспитательной работы именно с молодежью, подрастающим поколением, детьми школьного возраста, которым «решать сложнейшие задачи грядущего двадцать первого века».

На базе комсомолабадского сельского профтехучилища № 72, которое возглавляет бывший военный моряк Усман Туманов, обком партии проводил недавно областной семинар, посвященный вопросам военно-патриотического воспитания. Порадовал нас коллектив своей сплоченностью, крепкой дружбой, целеустремленностью.

Познакомиться с училищем нам предложили не с классных комнат и мастерских, а с комплекса для начальной военной подготовки, сделанного силами учащихся: гимнастическим городком, десантными тренажерами, тактическим полем, 50-метровым тиром, полосой препятствий, настоящей караульной вышкой... И все это не для показухи, все это используется, живет, дает отдачу. На перекладине ребята подтягиваются по двадцать и более раз, выносливы в беге на длинные дистанции, умеют плавать. В училище нет троечников. Сюда приходит много писем из трудовых коллективов с добрыми отзывами о его воспитанниках, благодарственные письма из воинских частей, военных училищ.

— Из моего ребенка здесь сделают настоящего человека, — сказал один из родителей. — Туманов и его товарищи не жалеют для детей ни времени, ни душевного тепла. Поэтому тут не бывает правонарушений...

Это и есть авторитет профессионально - технического училища, к повышению которого призвал июньский Пленум.

Пример, опыт такого энтузиаста, как У. Туманов, интересен не только с точки зрения достигнутых результатов в воспитании подростков. Характерно и то, что ему повседневно помогают районные организации, совхозы. Райвоенком А. Абдурашидов приходит сюда как на работу. Вместе с ним ребята стали инициаторами строительства районного военно-спортивного комплекса со стадионом, плавательным бассейном, специализированными залами. К концу пятилетки комплекс вступит в строй.

Правильно воспитать молодого человека, сделать из него достойного гражданина — задача и общепартийная, и общегосударственная, говорилось на июньском Пленуме ЦК КПСС. И, конечно же, эту работу нельзя вести с холодным сердцем и холодными руками. Вот почему на бюро обкома, в городских и районных комитетах партии, когда речь идет о работе комсомола, правоохранительных органов, органов народного образования, комиссий по делам несовершеннолетних, на первый план выдвигается работа с подростками. Наше стремление — правильно скоординировать ее, поддержать тех, кто отдает важному делу всю энергию, жар души. С этой целью ежегодно проводятся собрания актива, семинары, регулярные заседания координационного совета при обкоме партии. Партийные, советские, комсомольские работники не считают время потерянным, если надо принять участие в слетах отрядов юных друзей милиции, юных инспекторов дорожного движения, юных дзержинцев, изучить состояние внеклассной работы, технических или предметных кружков. И это прямо отвечает решениям партийного Пленума.

Эффективность работы с подростками во многом определяется тем, насколько умело поставлена профилактика правонарушений. Ведь любые отступления от принципов социалистического общества представляют не только социальную опасность, но пагубны для будущей личности, дальнейшей судьбы парня или девушки.

В области ежегодно с 1 апреля по 1 ноября проводится операция «Забота», которой руководит областной, городские и районные штабы при комитетах комсомола. Основное внимание они уделяют общественно полезной занятости подростков в свободное время и улучшению шефской работы с ними. К примеру, в марте нынешнего года были уточнены списки наиболее «трудных» ребят, с каждым из них проведена беседа, выявлены наклонности и интересы. По итогам этого изучения около трехсот подростков включены в состав военно-спортивного лагеря, который у нас действует в Ходжаабадском районе, а также студенческих строительных отрядов, пионерских лагерей, трудовых объединений школьников. По месту жительства дополнительно созданы десять подростковых клубов, сотни различных кружков и секций. К их работе подключены молодые передовики производства, специалисты, комсомольские работники. Такие традиции мы будем приумножать. На это нацеливают решения июньского Пленума.

Большой популярностью в Андижане пользуется подростковый клуб «Оптимист», созданный в Северном микрорайоне. Комиссаром отряда избран член комитета комсомола машиностроительного завода, слесарь, лауреат премии Ленинского комсомола области Ридван Мадрахимов. В составе совета клуба шесть молодых коммунистов, три инженера, делегаты комсомольских съездов. Клубу выделена двухкомнатная секция в новом жилом доме. Энтузиасты создали кружки чеканки, резьбы по дереву, фотокружок, в которых занимаются шестьдесят ребят. На несовершеннолетних, состоящих на профилактическом учете в милиции, заведены дневники, с ребятами ведется повседневная индивидуальная работа. Совет взял шефство и над школой № 25, создал там политклуб, ряд кружков, студию «Современные ритмы».

Плодотворно работают клубы «Алый парус» в городе Ленинске, «Машъал» — при домоуправлении № 2 Андижана, «Искра», «Чайка», «Орленок» и другие. Всего же к воспитательной работе по месту жительства подростков привлечено около восьми тысяч рабочих, три тысячи молодых колхозников, тысячи учителей, сотни работников культуры, студентов, спорторганизаторов. Заметно растет авторитет педагогов-организаторов при домоуправлениях.

Большой друг юношества — спорт. Мы ежегодно проводим смотры-конкурсы под девизом «Каждому микрорайону, селу, дому — спортивную площадку». В области создана материально-техническая база для занятий физической культурой и спортом. Занятиями охвачено более полумиллиона человек. Только за последние годы введены в строй такие современные спортивные сооружения, как специализированные зал гимнастики, Дворец спорта, комплекс для занятий хоккеем на траве. Завершается строительство 50-метрового плавательного бассейна с подогревом воды в Андижане, спортивного комплекса (стадион на 5 тысяч мест, плавательный бассейн, спортивный зал) в колхозе «Правда Востока» Ленинского района, спортивного комплекса в агропромышленном объединении имени Кирова Ходжаабадского района. Но это далеко не полный перечень.

Сейчас в распоряжении молодежи 14 стадионов, 260 спортивных залов, 345 стрелковых тиров, 3,5 тысячи простейших площадок. Возросла популярность соревнований по месту жительства. Так, в прошлом году в соревнованиях на приз клуба «Кожаный мяч» и по хоккею на траве участвовало 300 уличных и дворовых команд.

Всемерную партийную и комсомольскую поддержку получают оперативные комсомольские отряды дружинников. Основная их база — опорные пункты охраны правопорядка. В Пахтаабадском районе, к примеру, действуют 12 таких пунктов, 23 оперативных отряда, объединяющих 450 коммунистов и комсомольцев. Их роль в работе с подростками трудно переоценить. Управление внутренних дел облисполкома совместно с комсомольскими органами ежегодно проводит смотры этих отрядов, поощряет лучшие. В Московском районе проведен показательный семинар.

Не забываем и о правовой пропаганде среди подростков и их родителей. Работники милиции, прокуратуры или суда выступают в школах, профтехучилищах, в махалях, клубах, перед молодежными бригадами.

Принцип, по которому общественность опирается на силу закона, а закон — на авторитет и силу общественности, дает реальные результаты. Из года в год снижается число правонарушений среди подростков, все реже приходится прибегать к мерам, предусмотренным Уголовным кодексом. И этот опыт становится крепким фундаментом для успеха в воспитании молодежи, молодежи, свободной от нравственных изъянов, как подчеркнул июньский Пленум ЦК КПСС.

Н. ЗАРАФЬЯНЦ.
Зав. отделом административных органов Андижанского обкома партии.

МЕЖДУНАРОДНАЯ ИНФОРМАЦИЯ



СТРАСТНЫЙ ПРИЗЫВ К МИРУ

Только разоружение, сокращение военных расходов, достигших астрономических размеров, позволит решить многие острейшие социальные проблемы, стоящие перед народами планеты. Этот вывод стал лейтмотивом большинства выступлений участников дискуссии, проходящей в рамках всемирной ассамблеи «За мир и жизнь, против ядерной войны».

Десятки представителей различных стран мира, выступившие в диалогах «Опасность ядерной войны — угроза для жизни и пути ее предотвращения», «Европейская безопасность и разоружение», «Гонка вооружений: как прекратить и повернуть ее вспять», от имени миллионов своих соотечественников страстно и убежденно призвали сделать все, чтобы остановить развязанную империализмом гонку вооружений, опаснейшим элементом которой является подготовка к размещению новых американских ракет средней дальности в Западной Европе.

Проблема борьбы за разоружение тесно связана с борьбой против политики американского империализма и наступления транснациональных корпораций, заявил представитель профсоюзного движения Греции Э. Пифарулис. Только этим силам выгодна гонка вооружений. Именно они используют свою пропагандистскую машину для распространения домыслов о том, что увеличение военных расходов Запада якобы необходимо из-за мнимой «угрозы с Востока».

Агрессивные происки США, подчеркнул представитель Никарагуа, вынуждают нас тратить средства на оборону, которые жизненно необходимы для развития экономики и национальной культуры.

С большим вниманием участники дискуссии выслушали выступление советского представителя М. Мильштейна, который отметил, что основной причиной обострения международной обстановки является стремление милитаристских сил Запада навязать миру качественно новый этап гонки вооружений. Реализация предложений, содержащихся в обращении Советского правительства о замораживании ядерных вооружений в количественном и качественном отношении, подчеркнул он, позволит снизить опасность возникновения ядерной катастрофы, достичь полного ядерного разоружения.

Сегодня участники форума мира отправились в поездку по стране. В городах и селах Чехословакии, через которые пролегает их маршрут, состоялись антивоенные митинги с участием представителей общественности. На них вновь прозвучал призыв расширить масштабы антивоенного движения, сделать все, чтобы сорвать милитаристские планы империализма.

(ТАСС).

ОБЩЕСТВЕННОСТЬ ВОЗМУЩЕНА

Возмущение бельгийской общественности вызвало подписание правительством и администрацией США меморандума, позволяющего специалистам Пентагона вести предварительные работы на территории Бельгии в связи с планируемым размещением там нового американского ядерного оружия средней дальности.

Подписание документа свидетельствует о том, что, несмотря на «замораживание» Бельгией решения о размещении ракет, власти уже давно начали подготовку к их приему. Доказательством тому служат не только появившиеся в американской и бельгийской печати публикации, но и последовавшие за ними заявления министра внешних сношений Бельгии Л. Тиндеманса. В беседе с журналистами он не исключил возможности дислокации ядерных ракет в стране, отметив, что подписание меморандума представляет собой шаг в этом направлении. По его словам, лучшим местом в Бельгии для крылатых ракет является авиабаза во Флоренне.

С решительными протестами против действий правительства выступил ряд политических партий и общественных организаций.

Как отмечают в бельгийских политических кругах, сокрытие властями от парламента и общественности подготовки к размещению ракет свидетельствует о том, что США и НАТО, не дожидаясь результатов советско-американских переговоров об ограничении ядерных вооружений в Европе, готовятся осуществить свои зловещие планы.

(ТАСС).

В ДЕЛОВОЙ ОБСТАНОВКЕ

В Нью-Йорке состоялось очередное заседание исполкома американо-советского торгово-экономического совета. На нем в деловой и конструктивной обстановке обсуждались вопросы советско-американских торговых отношений и путей их развития.

В частности, рассматривался ход подготовки к проведению в Москве в октябре с. г. выставки американских фирм, занятых в области агропромышленного бизнеса. Было отмечено, что с американской стороны проявляется растущий интерес к этой выставке. К настоящему времени о намерении участвовать в ней заявили около ста компаний США.

Сопредседатель совета, председатель совета корпорации «Армко стил» У. Верити в беседе с корреспондентом ТАСС выразил глубокое удовлетворение итогами состоявшегося заседания исполкома совета. «Представители деловых кругов США, — подчеркнул он, — намерены приложить все усилия, чтобы содействовать всемерному расширению советско-американской торговли».

Глава советской делегации, сопредседатель совета с советской стороны В. Н. Сушков отметил, что заседание позволило всесторонне обсудить широкий круг вопросов, относящихся к различным аспектам советско-американской торговли. Он указал на необходимость устранения всех искусственных барьеров, мешающих подлинной нормализации торговых отношений между двумя странами, поскольку это отвечало бы долгосрочным интересам как Советского Союза, так и Соединенных Штатов.

«Торговля — это путь к миру и взаимопониманию», — заявил член исполкома совета, председатель совета директоров корпорации «Арчер-Дэниэлс-Мидлэнд компани» Д. Андреас. Он подчеркнул, что американские деловые круги весьма заинтересованы в развитии торгового сотрудничества с Советским Союзом и в устранении преград, препятствующих такому сотрудничеству.

Состоявшийся на заседании американо-советского торгово-экономического совета обмен мнениями и принятые им решения имеют позитивное значение, сказал член исполкома совета, председатель совета директоров компании «Пепсико» Д. Кендалл. Обе стороны, отметил он, согласны с тем, что расширение торговли между нашими странами отвечает их интересам. «Я полагаю, что перспективы развития советско-американских торговых отношений улучшатся», — добавил представитель американских деловых кругов.

На заседании принято решение о проведении очередного заседания американо-советского торгово-экономического совета в октябре 1983 года в Чикаго. Утверждена повестка дня этого заседания.

(ТАСС).

ЗАЯВЛЕНИЕ КАНЦЛЕРА

Канцлер ФРГ Коль выступил в бундестаге с правительственным заявлением. Канцлер говорил от лица «всех немцев», он заявил, что Бонн «не намерен мириться с разделом отечества», и допустил ряд выпадов по адресу первого немецкого государства рабочих и крестьян. Коль выступил в защиту реваншистских группировок, заметно активизировавшихся в последнее время в ФРГ. С критикой этого политического курса в бундестаге выступили лидеры СДПГ — председатель парламентской фракции Фогель и председатель СДПГ Брандт, а также представитель партии «зеленых» Шили. (ТАСС).

СЪЕЗД БЕЗРАБОТНЫХ

В завершающую стадию вступила подготовка к общенациональному съезду безработных, который состоится 2—3 июля в Чикаго (штат Иллинойс).

Подобное мероприятие пройдет в США впервые за многие десятилетия. В последний раз на общенациональном уровне безработные собирались на съезд во время «великой депрессии» 1930-х годов.

Решение общественной организации «Требуем работы и заработков», выступившей инициатором проведения съезда, нашло повсеместный отклик в Соединенных Штатах. Во многих районах страны уже созданы комитеты безработных, активно проводится кампания по сбору средств для направления делегаций на съезд. Объявлено, что в Чикаго прибудут представители Пенсильвании, Огайо, Кентукки, Теннесси, Аризоны, Нью-Мексико, Колорадо, Калифорнии и многих других штатов.

(ТАСС).

«ПОДСКАЗАННЫЕ» ПОКАЗАНИЯ

Показания турецкого неофашиста Али Агджи, совершившего в 1981 году покушение на главу римской католической церкви Иоанна Павла II, о мнимой «причастности» к этому преступлению болгарских граждан были «подсказаны» ему уже после суда.

Газета «Унита», комментируя ставшие достоянием гласности подробности недавней операции итальянской полиции по борьбе с мафией, подчеркивает, что именно главари подпольного гангстерского синдиката принудили турецкого террориста выдвинуть эту версию покушения на папу римского.

После суда, приговорившего Агджу к пожизненному заключению, пишет «Унита», этот опасный преступник был направлен в ту же тюрьму, где отбывал срок один из «боссов» неаполитанской мафии Раффаэле Кутоло. Последний, свидетельствуют его приближенные, проявил «личную заинтересованность» в деле турецкого террориста и поставил перед собой цель заставить его заговорить. Начались угрозы, запугивания и даже попытки покушения на Агджу.

В «обработке» турецкого неофашиста принимали также участие тюремный священник, который, как сейчас установлено, обеспечивал связь Кутоло с внешним миром, а также один из арестованных тогда главарей подпольной террористической организации «Красные бригады» Сенцани. Последний, сообщает газета, был помещен на длительный период в камеру Агджи и даже обучал его итальянскому языку.

По окончании этого «учебного курса» в тюрьму прибыл представитель итальянских секретных служб, которому, согласно официальной версии, турецкий неофашист впервые поведал свои «новые разоблачения».

(ТАСС).

ВЕСТИ С РАЗНЫХ ШИРОТ

● ПРИБЕГАЮТ К РЕПРЕССИЯМ

▲ Пытаясь сломить сопротивление арабского населения оккупированных территорий, израильские захватчики прибегают к широким репрессиям. Как сообщает палестинское агентство ВАФА, военный трибунал обвинил трех жителей деревни Кфар-Таль на западном берегу реки Иордан «в подготовке террористического акта». Агентство отмечает, что палестинцы были брошены за решетку полтора года назад, и все это время прокуратура пыталась сфабриковать против них обвинение. Хотя никаких доказательств судьи в военных мундирах так и не нашли, трибунал приговорил палестинцев к тюремному заключению от 20 до 22 лет.

● НЕ ИМЕЮТ РАБОТЫ

▲ Около 225 тыс. греков не имеют на сегодняшний день работы. Об этом заявил министр труда Греции Э. Яннопулос. Но нынешнее правительство греческих социалистов, отметил он, принимает меры для облегчения проблемы безработицы. Так, в нынешнем году предусмотрено создание дополнительно 25 тыс. рабочих мест.

● ТРЕБУЮТ РАССЛЕДОВАНИЯ

▲ Видный деятель демократической партии, бывший руководитель предвыборной кампании Дж. Картера, В. Страус потребовал назначения специального прокурора для расследования кражи в Белом доме, совершенной лицами из окружения Рейгана во время предвыборной кампании 1980 года.

Как уже сообщалось, из Белого дома был похищен рабочий документ, подготовленный для Картера в преддверии важных телевизионных дебатов с Рейганом — тогдашним кандидатом в президенты. По признанию сторонников Рейгана, выкраденные бумаги оказали ему огромную помощь в обеспечении победы на выборах.

● СЕГОДНЯ — ДЕНЬ ИЗОБРЕТАТЕЛЯ И РАЦИОНАЛИЗАТОРА

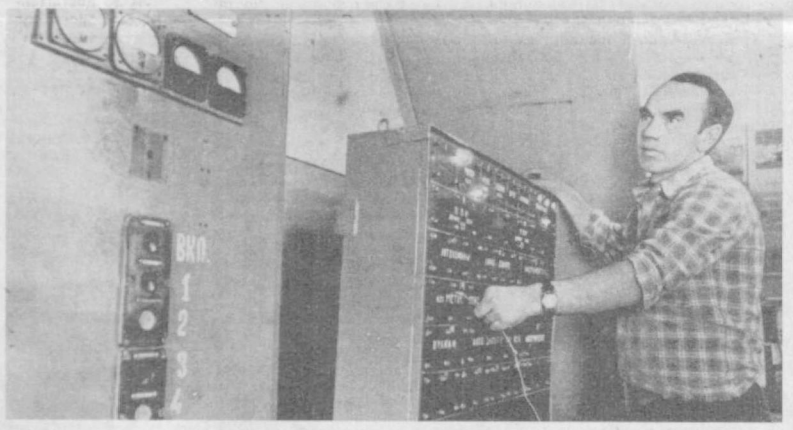

ПРИЗВАНИЕ

У большинства людей понятие «талант» ассоциируется в сознании с образом художника, композитора, ученого.

Виталий Федорович Набережных — электрик. «Электрик по призванию, талант», — так отзываются о нем окружающие.

Нашел свое призвание Виталий Федорович еще в армии. Вот уже три десятилетия трудится он в системе треста «Строймеханизация» Главташкентстроя. Последние годы возглавляет бригаду электриков из управления № 3. В ведении бригады различное электрооборудование — от обычной лампочки накаливания до приводов металлорежущих станков, а кроме того, 50 электрических кранов грузоподъемностью до 100 тонн, рассредоточенных на стройплощадках города. Словом, дел у бригады хватает.

С Виталием Федоровичем я встретился в обеденный перерыв в одном из помещений электроцеха, где хранится хозяйство бригады. Здесь чистота и порядок. Электрическая аппаратура, приборы, запчасти аккуратно, продуманно разложены по полочкам. С первого же взгляда чувствуешь во всем рачительное, хозяйское отношение к делу.

Виталия Федоровича, как и любого настоящего мастера, отличает постоянная готовность искать и внедрять новое, творческий подход к повседневным проблемам, рабочая смекалка. На его счету около шестидесяти рацпредложений, десятки тысяч рублей экономии. Вместе с главным энергетиком управления В. Чумаковым и электриком И. Стояновым он разработал и изготовил централизованный пульт дистанционного включения цехового освещения. В результате ежегодно экономится 30 тысяч киловатт-часов электроэнергии.

Л. ГУСЕИНОВ.

На снимке: В. Ф. Набережных у централизованного пульта.

Фото **автора.**

Удача сопутствует ищущим

Когда главного инженера завода крупного домостроения производственного объединения «Каршистройиндустрия» Анатолия Павловича Комнатного спрашивают, за счет чего коллектив предприятия неизменно добивается высоких показателей, он с убежденностью отвечает: «Благодаря стремлению всех работающих на заводе к совершенствованию производства».

Вот только часть наиболее ценных технических новшеств, внедренных здесь в производство.

Н. Измайлов, Ф. Алмаев и Б. Худжакулов разработали и внедрили поточную линию подачи керамзитобетона с бетоносмесительного узла на эстакадные тележки. Раньше в каждом из четырех пролетов формовочных цехов действовали реверсивные поперечные конвейеры, которые обслуживали пять рабочих. Сейчас всем процессом подачи керамзитобетона на производственные участки управляет один оператор. Экономический эффект — 91 тысяча рублей в год.

Самому А. П. Комнатному запомнился год 1981-й, когда ему пришлось непосредственно подключиться к ликвидации «узких» мест производства. Применявшиеся тогда подъемные рельсы с пневматическим приводом для установки поддон-вагонеток на вибростол часто выходили из строя. Подводила гидравлика на редукторах. Ремонт занимал много времени из-за необходимости разбирать подъемные рельсы. Разработанная и внедренная А. П. Комнатным новинка — пневматический привод подъемных рельсов — позволила резко сократить количество ремонтов. Теперь завод экономит свыше 40 тысяч рублей в год.

С рядом интересных разработок выступили заводские рационализаторы Т. Турсунов, С. Иванов, Н. Касымов, Т. Гордеева. Постоянно в творческом поиске авторская группа в составе Р. Ахмедшина, Ю. Исламова, С. Павлова и А. Тухлиева.

Их предложения в значительной степени способствуют увеличению объема производства, что особенно важно при напряженной программе, намеченной заводом на третий год пятилетки.

В. ТЫРИН.

ВАГОНАМ НЕ ПРОСТАИВАТЬ!

Транспорту — четкий ритм

Из-за сверхнормативного простоя подвижного состава под выгрузкой не перевезено около двух миллионов тонн грузов.

Непреложный закон железнодорожного транспорта: чтобы грузить, нужно выгружать. Разгрузка вагонов — важнейший элемент перевозочного процесса, его конечный результат. Именно на этом этапе перевозок допускаются наиболее ощутимые потери в использовании подвижного состава.

Достаточно назвать такие цифры. С начала года на предприятиях и в организациях республики не были разгружены в установленные сроки 32 тысячи вагонов, что достаточно для формирования более 600 поездов.

Каждые сутки на стальных путях остаются неразгруженными в срок до 200 вагонов. Правда, это меньше, чем было за пять месяцев прошлого года, но все-таки потери значительные. Половина всех неразгруженных в срок вагонов приходится на Ташкентскую область. Долго простаивают они также в ожидании разгрузки на подъездных путях Ферганской, Самаркандской, Сурхандарьинской областей.

Особенно крупные простои подвижного состава под выгрузочными операциями систематически допускают предприятия и организации республиканских министерств строительства, сельского строительства, промышленности строительных материалов, мелиорации и водного хозяйства, Главсредазирсовхозстроя, других министерств и ведомств.

На строительные материалы приходится почти одна треть всего объема перевозок, осуществляемых Среднеазиатской железной дорогой. Для их доставки используются специализированные маршруты из 40 вагонов, погрузка их механизирована, продвижение к местам выгрузки ведется по ускоренному графику. Разгружаются же эти вагоны зачастую очень медленно, простои их порой затягиваются на несколько суток.

Объясняется это диспропорцией между развитием фронтов погрузки и выгрузки. Так, карьеры нерудных материалов, как правило, имеют возможность для одновременной погрузки механизированным способом одного маршрута. А подъездные пути у большинства организаций строительных министерств и ведомств рассчитаны на одновременную разгрузку меньшего количества подвижного состава. К тому же выгрузка в основном производится вручную, механизмов недостаточно или они бездействуют, не хватает рабочих кадров.

Взять, к примеру, управление наладочных работ № 985 Минстроя УзССР. У него фронт выгрузок нерудных материалов равен только одному вагону. На подъездных путях производственного объединения «Джизаксельстрой» Минсельстроя УзССР и комбината стройматериалов № 12 «Узколхозстроя» можно одновременно выгружать инертные только из пяти вагонов. Крайне недостаточным фронтом выгрузок нерудных материалов из вагонов располагает большинство других строительных подразделений.

Не лучше положение с перевозкой такого ценного строительного материала, как цемент. Грузополучателям отгружается он мелкими партиями в один—три вагона. Чаще всего выгрузка его производится вручную, причем не в складские помещения, а на автомашины. Вот и растягивается разгрузка цемента на многие часы и сутки, хотя вагоны ждут другие предприятия.

Основные поставщики цемента — Ахангаранский и Бекабадский цемкомбинаты Минпромстройматериалов УзССР. Погрузка цемента в вагоны тут высоко механизирована. А что касается выгрузки поступающих сюда гипса, шлака, огарков, золы и других материалов, необходимых для производства цемента и изделий из него, то она организована из рук вон плохо. Груженные этими материалами вагоны поступают целыми маршрутами, а фронт выгрузки не превышает четырех вагонов — в десять раз меньше необходимого.

Не обеспечивается своевременная разгрузка материалов и в ряде других министерств и ведомств, что приводит к значительному завышению установленных норм простоя: при норме 4,6 каждый вагон простаивает 6,4 часа. О размере потерь погрузочных ресурсов по этой причине можно судить хотя бы по тому, что сокращение простоя подвижного состава до нормы позволило бы подать под погрузку дополнительно свыше 50 тысяч вагонов.

Важность эффективного использования железнодорожного подвижного состава подчеркнута в решениях ноябрьского (1982 г.) Пленума ЦК КПСС. Эти вопросы требуют самого пристального внимания министерств и ведомств, руководителей предприятий и организаций. Прежде всего, необходимо принять меры к расширению фронтов выгрузки, оснащению их необходимыми машинами и механизмами, укомплектованию рабочими кадрами, организации круглосуточной работы. Вагоны не должны простаивать в ожидании разгрузки и погрузки.

С. ЧЕРНОВ.
Начальник отдела выгрузки Среднеазиатской железной дороги.

ПУЛЬС НАУКИ

ЗАВТРА — ДЕНЬ СОВЕТСКОЙ МОЛОДЕЖИ. ОЧЕРЕДНАЯ ПОДБОРКА «ПУЛЬС НАУКИ» РАССКАЗЫВАЕТ О ТОМ, С КАКИМИ УСПЕХАМИ ВСТРЕЧАЮТ ПРАЗДНИК МОЛОДЫЕ УЧЕНЫЕ РЕСПУБЛИКИ.

ЭНЕРГИЯ ПОИСКА

ИНТЕРВЬЮ

О вкладе молодых ученых в решение актуальных научно-технических проблем наш корреспондент беседует с вице-президентом Академии наук УзССР академиком К. И. Лапкиным.

— Кузьма Иванович, несколько слов о самых «горячих» проблемах в науке на сегодняшний день.

— Это прежде всего проблемы, связанные с развитием агропромышленного комплекса, с реализацией Продовольственной программы. Ученые Академии наук, вузов республики и отраслевых НИИ сообща работают над выполнением таких крупных комплексных программ, как совершенствование сельскохозяйственного машиностроения, производство высокоэффективных минеральных удобрений, оптимизация развития хлопководства, водного хозяйства... То есть тех программ, которые обеспечивают 75 процентов всего национального дохода республики.

Об интенсивности научного поиска говорит хотя бы такой факт, что на основе оригинальных методов селекции только за последнее время созданы десятки новых сортов хлопка. Использование лишь одного из методов — отдаленной внутривидовой гибридизации при выведении сортов группы «Ташкент», а затем их внедрение позволило получить годовой экономический эффект в 300 миллионов рублей.

— Какое участие в научном творчестве принимает молодежь?

— В нашей Академии наук свыше трех тысяч молодых исследователей. Очень много молодежи работает в научно-производственном объединении «Кибернетика», институтах химии растительных веществ, биоорганической химии, ядерной физики, механики и сейсмостойкости сооружений... С начала этой пятилетки более чем 150 молодым сотрудникам присуждены ученые степени докторов и кандидатов наук. Среди молодых исследователей — более 40 лауреатов премии Ленинского комсомола страны и Узбекистана. Так, недавно одна из таких премий нашей республики присуждена группе молодых ученых из Института механики и сейсмостойкости сооружений К. Султанову, Я. Мубаракову, С. Проскурину, А. Каюмову, М. Шамесу и Д. Румн за исследования, нашедшие применение в строительстве Ташкентского метрополитена, Курпсайской ГЭС, других объектов и давшие экономический эффект в 50 миллионов рублей.

Задачи, которые решают сегодня молодые ученые, связаны с развитием лазерной техники, использованием солнечной энергии, изучением минерально-сырьевых ресурсов, охраной природы, биологическим методом защиты растений и так далее. Исследования биологического метода защиты растений и его использование позволило ежегодно экономить десятки миллионов рублей, способствовало оздоровлению окружающей среды. Из отходов хлопководства для нужд медицины нашими учеными выделен широко известный ныне препарат «Батриден», используемый для преодоления несовместимости тканей при трансплантации почек. Уже обогреваются зимой за счет солнечного тепла десятки жилых домов, на чем экономится до 50 процентов топлива...

— Но, видимо, штурмовать высоты науки в одиночку довольно тяжело?

— Перед наукой и стоит очень важная задача — создание молодежных творческих коллективов, энергия которых направлялась бы на преодоление таких высот. В молодости многое можно достигнуть. Об этом я сужу исходя из собственного опыта и из опыта других. Все дело—в воспитании молодых научных кадров, правильном подборе наставников для них, создании благоприятных условий для творчества. Есть они — есть и успехи.

В прошлом году наши молодые ученые передали для внедрения в отрасли хлопкового комплекса, в промышленность, в энергетику, стройиндустрию, здравоохранение около двухсот научных разработок. А с начала этой пятилетки благодаря весомому вкладу молодых выполнено и внедрено научно - исследовательс к и х разработок более чем на 600 миллионов рублей.

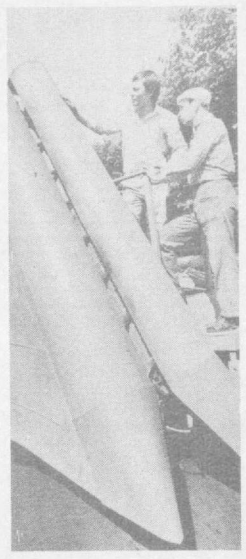

Наглядным примером содружества ученых и производственников явилось создание на Ташкентском опытно-ремонтном механическом заводе нового кенафоуборочного комбайна «КУ—0,2». Уже первые испытания этой машины показали, что она намного высокопроизводительнее своих предшественниц. На снимке: начальник экспериментального цеха А. С. Шамбазов и слесарь М. А. Бельцов за проверкой готовности комбайна.

Фото В. СИРОТКИНА.

НЕ ТОЛЬКО НА СТЕНДАХ

В Москве на ВДНХ СССР в павильоне «Народное образование» привлекает внимание посетителей не совсем обычная экспозиция.

Это оригинальное устройство для обучения и контроля знаний учащихся, отличающееся от известных ранее простотой конструкции и легкостью в программировании любого учебного материала. «На базе устройства можно создать автоматизированные учебные классы» — информирует посетителей павильона подпись под экспозицией.

И это не плод фантазии. С учетом именно такого использования создала и применила у себя кибернетического учителя и экзаменатора на микросхемах «СУОК-1» группа ученых под руководством доцента П. Р. Исматуллаева из Ташкентского политехнического института им. А. Р. Беруни. Установка, выполненная на уровне изобретения, отмечена многими медалями и дипломами предыдущих выставок в нашей республике, Монголии, Афганистане.

На базе опытного завода НПО «Кибернетика» АН УзССР изготовлены первые 200 штук таких устройств по заявкам различных учебных учреждений страны.

Е. ПЕТУХОВ.

«ПРАВДЕ ВОСТОКА» ОТВЕЧАЮТ

«Трудовые будни АПО»

В Министерстве плодоовощного хозяйства Узбекской ССР обсудили публикацию «Трудовые будни АПО» («Правда Востока», 30 апреля), в которой говорилось о работе агропромышленного объединения имени У. Юсупова. Как сообщил министр плодоовощного хозяйства Узбекской ССР А. Алимов, газета справедливо обращает внимание на трудности, с которыми сталкиваются работники объединения. Министерством плодоовощного хозяйства Узбекской ССР совместно с Ташплодоовощторгом и агропромышленным объединением имени У. Юсупова разработаны мероприятия, которые позволят обеспечить реализацию горожанам свежих плодов круглый год и ликвидировать потери продукции при транспортировке. В частности, чтобы избежать неоднократных перевалок выпускаемой Янгиюльским консервным заводом продукции, которые связаны с большими затратами рабочей силы и транспортными расходами, планами министерства предусматривается удлинить железнодорожный подъезд к овощному цеху консервного завода.

Хозяйства министерства пока еще мало получают техники для ухода за садами и виноградниками и для механизации уборки урожая плодов. В холодильнике агропромышленного объединения, который по праву считается одним из лучших в министерстве, проверены на практике новые, передовые способы хранения плодов, в том числе в контейнерах емкостью 500—600 килограммов. Но вот оборотного фонда контейнеров для торговых предприятий недостает. Республиканское министерство ставило вопрос об обеспечении контейнерами перед Министерством плодоовощного хозяйства СССР. Но выделенные к на нынешний год фонды не обеспечат полной потребности.

По-видимому, надо изыскивать внутренние резервы. Тем более, что такой опыт в республике есть. Об этом мы узнали из ответа, присланного в редакцию заместителем председателя Узбекбрляшу Г. Волковым. В нем, в частности, говорится, что кооператоры Янгиюля уже сейчас располагают тремя тысячами таких контейнеров.

Обсудив газетную публикацию «Трудовые будни АПО», правление Узбекбрляшу, поручило Андижанскому облпотребсоюзу на базе его ремонтно - монтажного комбината изготовить во втором и третьем кварталах и поставить системе потребкооперации еще две тысячи контейнеров, что позволит создать в магазинах обменный фонд контейнеров, улучшить организацию торговли овощами и фруктами. Изыскиваются также возможности для изготовления необходимого количества кузовов для контейнерной перевозки плодоовощной продукции.

● ПИСАТЕЛЬ И ЖИЗНЬ

В ГОСТЯХ У ВИКТОРА РОЗОВА

Хитро прищурившись, на меня смотрел старичок-лесовичок в лаптях... Он-то и послужил причиной того, что наш разговор в рабочем кабинете драматурга В. С. Розова начался «не по теме».

— Эта работа принадлежит московскому скульптору Валерию Лукашевичу, — объяснил мне Виктор Сергеевич. — Сделан старичок из березового капа (знаете, бывают такие наросты на березах в виде древесных грибов). Скульптор добавил к «фантазии природы» только свое мастерство и остроумие. Как видите, получилось неплохо. Старичок очень дорог мне: он провожает меня из дому, приветливо встречает, иногда поджурит...

— Виктор Сергеевич, ваши пьесы всегда с нетерпением ждет зритель. Вы лауреат Государственной премии, преподаете в Литературном институте имени Горького, пишете книги...

— Могу сказать по секрету, — улыбается Розов, — что количество титулов на качество пьес, увы, не влияет. Я прежде всего драматург, с удачами и неудачами, как всякий смертный. Только, на мой взгляд, мы, драматурги, гораздо незащищеннее, чем представители других профессий... Одному человеку нравится твоя пьеса, другому — нет. А ты, как автор, переживаешь... Помните, у Буало: зритель вместе с билетом купил право свистеть и хлопать. Что ж, в моей творческой жизни бывают тоже не только аплодисменты. Например, после показа по телевидению спектакля «С вечера до полудня» я получил много писем. Их можно разделить на две категории: хвалебные и, мягко говоря, скептические. Меня радует, что спектакль вызвал подобный интерес. А если в письмах встречается незаслуженная критика, то стараюсь относиться к ней с юмором: он мне всегда помогает в сложных жизненных ситуациях.

— С какого произведения началась ваша «карьера» драматурга?

— Писать я начал рано, еще в далекой юности. Но зрелость драматурга пришла ко мне после суровых лет войны. После тяжелого ранения я вернулся в Кострому, город, в котором я родился. Здесь вскоре написал пьесу «Вечно живые», в память о тех, кто отдал свои жизни во имя сегодняшнего мирного дня. По моему сценарию был снят фильм «Летят журавли». С тех пор я написал много, но каждый раз, когда заканчиваю новую пьесу, остается чувство беспокойства и неудовлетворенности. Я считаю, что восхищаться собой после законченного произведения мог позволить себе только гениальный Пушкин...

— Ваша семья, насколько мне известно, представляет собой «театральную династию»?

— Да, моя жена в прошлом — актриса, сын — главный режиссер детского театра в Ярославле, дочь окончила театр-студию МХАТа, ее муж — тоже театральный режиссер. Вот только неизвестно пока, кем станет самый маленький член нашей семьи—внучка Анастасия. Ведь мне в этом году будет «только семьдесят», а я уже... дед.

—Многие ваши пьесы посвящены проблемам взаимоотношений в семье, проблемам воспитания молодого поколения...

— Да, интерес к тому, каким вырастет молодое поколение, живет во мне постоянно. То, каким станет ваш ребенок, прежде всего зависит от семьи. Поэтому очень важно помочь маленькому человеку понять уже в раннем возрасте, в чем заключаются первичные ценности жизни, убедить его, что имя всем нам создают наши дела, наши поступки...

Наш разговор был прерван телефонным звонком. Слышу отдельные фразы Виктора Сергеевича, доносящиеся из соседней комнаты: «Как идет работа над новым спектаклем?», «Актеры работают с удовольствием или без?», «Дней за пять до премьеры я приеду...»

Возвратившись в кабинет, Розов объяснил мне:

— Сын работает над новым спектаклем. Очень волнуюсь за него... Хотя он режиссер опытный, но старшим всегда почему-то кажется, что они мудрее...

— Ваши пьесы «В добрый час», «В поисках радости», «В дороге», «Гнездо глухаря» известны не только советскому зрителю, но и зарубежному. Например, театр «Дружба» в Берлине открыл новый, 1983 год премьерой «В дороге».

— Да, в ГДР поставлено много моих пьес. Так, в театре имени Максима Горького идет спектакль «Гнездо глухаря». Знакомы с моими произведениями также в Венгрии, Чехословакии, Болгарии. Зрители в братских странах хорошо принимают мои пьесы, ведь в них я затрагиваю общие для нас проблемы. Мои произведения — это диспут о совести, любви, чести. В них я доказываю, что главным в характере человека должно быть желание помогать другим людям. Я никогда не стараюсь в конце спектакль «давать зрителю кусочек сахару». Всегда выступаю против равнодушия, против тех, кто живет в мирке своих вещичек и своих забот.

— Над чем вы работаете сейчас?

— Работаю над новой пьесой и книгой мемуаров «Путешествие в разные стороны». Отдельные главы этой книги, которая выйдет в издательстве «Советский писатель», уже публиковались в журналах.

Светлана ТУЗОВСКАЯ. (АПН).

Помолодел НИИ

«Здесь трудится комсомольско-молодежный коллектив» — такая табличка появилась в фойе Среднеазиатского НИИ экономики сельского хозяйства САО ВАСХНИЛ. Это почетное звание было торжественно утверждено на общеинститутском собрании.

Свой день рождения коллектив молодых ученых ознаменовал успехами в труде. Им выполнено и внедрено научно-исследовательских разработок с начала одиннадцатой пятилетки почти на 16 миллионов рублей. А в социалистическом соревновании среди родственных НИИ и вузов комплексный творческий молодежный коллектив сектора «Совершенствование организации агрохимического обслуживания» САНИИЭСХ удостоен переходящего красного вымпела ЦК ЛКСМ Узбекистана.

Н. НИКОЛАЕВ.

ВЕСТИ ИЗ ИНСТИТУТОВ

Новую серию научно-исследовательских работ в области преобразования солнечной энергии в электрическую успешно завершили ученые Физико-технического института имени С. В. Стародубцева Академии наук УзССР. В лаборатории технологии полупроводниковых преобразователей разработаны и доведены до технологической готовности к промышленному производству кремниевые фотоэлементы. С помощью солнечного концентратора прожекторного типа, созданного сотрудниками института, исследован фотопреобразователь. Эти и другие разработки ученых приблизили срок создания первой в Среднеазиатском регионе солнечной электростанции.

* * *

Вступила в действие первая технологическая линия по производству высоконапорных полимербетонных труб на Безменнском ремонтно-механическом заводе в Туркмении. Активное участие в ее монтаже приняли специалисты Среднеазиатского научно-исследовательского института ирригации (САНИИРИ). Они же разработали технологию изготовления таких труб с использованием вместо металлической арматуры стеклованты. Стеклобетонные водоводы способны выдерживать давление до 90 атмосфер. Срок их службы — более 50 лет.

* * *

Расширить представление о строении земной коры, точнее определить ее возраст помогли исследователям Кольской сверхглубокой скважины в Заполярье ташкентские ученые. Совместно с инженерами производственного объединения «Средазкабель» они разработали новый вариант грузонесущего кабеля, который и доставил интересующую информацию с глубины Земли более чем в 10 километров. Содружество ученых и производственников крепнет — уже освоен выпуск 15 марок специальных кабелей, от внедрения которых получен экономический эффект в 15 миллионов рублей.

* * *

Не страшны больше коррозия и загрязнение котельным агрегатам тепловых гидроэлектростанций республики. К такому заключению пришли ученые Среднеазиатского филиала Всесоюзного НИИ использования газа в народном хозяйстве. Они предложили специальную добавку в топливо для станций — аммоселикаты. В смеси с мазутом или газом этот компонент, широко используемый в металлургии, не только надежно защищает котлы от воздействия накипи и ржавчины, но и сокращает выброс токсичных веществ в атмосферу.

ВЫСТАВКА-ЯРМАРКА

В сентябре в четвертый раз начнет работу Московская международная книжная выставка-ярмарка. Ее девиз «Книга на службе мира и прогресса».

В Узбекистане идет подготовка к международной выставке. Полиграфисты и книгоиздатели республики планируют представить около 700 книг, брошюр, малоформатных изданий, выпущенных в 1981 — 1983 годах. Выбраны произведения для продажи готовыми тиражами зарубежным книготорговым организациям — произведения узбекских литераторов, путеводители по городам республики, по изобразительному искусству. О них информирует каталог «Узбекистан предлагает».

Внимание уделено рекламе. На русском, английском, немецком языках отпечатаны информационные каталоги, буклеты, проспекты, закладки, рассказывающие об истории издательств, наиболее примечательных изданиях, здесь же фактические и статистические материалы. В каталог «Издательства Узбекистана предлагают» включено около 70 книг.

Р. ИГНАТОВА.

НАШИ КОНСУЛЬТАЦИИ

С какого времени на территории Узбекистана вступает в силу закон о частичной оплате отпуска по уходу за ребенком до достижения им возраста одного года!

В. КАЛИНИНА.

г. Алмалык.

В соответствии с постановлением Совета Министров СССР и ВЦСПС от 2 сентября 1982 года закон о частичном оплачивании отпуска по уходу за ребенком до достижения им возраста одного года в районах Казахстана, Средней Азии и Закавказья вступает в силу с первого ноября 1983 года.

Кому предоставлено право на частично оплачиваемый отпуск до достижения ребенком возраста одного года!

С. КАРИМОВА.

Кашкадарьинская область.

В соответствии с разъяснением Госкомтруда СССР и секретариата ВЦСПС от 3 июля 1982 года № 156/10—30 право на частично оплачиваемый отпуск до достижения ребенком одного года имеют работающие матери, в том числе женщины-колхозницы, имеющие общий трудовой стаж не менее одного года, женщины-матери, обучающиеся с отрывом от производства в высших, средних специальных, профессионально - техни ческих учебных заведениях, аспирантуре, клинической ординатуре, на курсах и в школах по повышению квалификации, переквалификации и подготовке кадров независимо от трудового стажа.

Засчитывается ли в общий и непрерывный трудовой стаж работы время частично оплачиваемого отпуска по уходу за ребенком до достижения им возраста одного года и дополнительного отпуска без сохранения заработной платы!

М. ПРОКОФЬЕВА.

г. Ташкент.

Время частично оплачиваемого отпуска по уходу за ребенком до достижения им возраста одного года и дополнительного отпуска без сохранения заработной платы по уходу за ребенком до достижения им возраста полутора лет засчитывается как в общий, так и в непрерывный стаж работы.

Всем ли работающим женщинам, имеющим двух или более детей в возрасте до 12 лет, предоставляется дополнительный трехдневный оплачиваемый отпуск!

М. АДЖИЕВА.

Андижанская область.

Дополнительный трехдневный оплачиваемый отпуск предоставляется работающим женщинам, имеющим двух и более детей в возрасте до 12 лет, если общая продолжительность отпуска (основного и дополнительного) не превышает 28 календарных дней.

В. КИМ.
Юрист.

Сами внедряем

К традиционному девизу студенческих конструкторских бюро Ташкентского политехнического института «Сами проектируем, сами строим» добавилось новое значение: «Сами внедряем».

Способствовало тому создание СКБ непосредственно на предприятиях. Сегодня, например, студенты-политехники вместе с инженерами Ташкентского тракторного завода, авиаобъединения имени Чкалова внедряют и испытывают в производственных условиях свыше 90 своих научных разработок. Что это дает?

— Прежде всего,— рассказывает проректор по науке профессор Ф. Бадалов,— руководители бюро нацеливают будущих специалистов на выполнение поисковых работ, необходимых производству. Для этого и заключаются договоры о научно-техническом содружестве с предприятиями. Именно такая работа ложится в основу курсовых, дипломных проектов.

Студенческое изобретательство в институте с каждым годом набирает силу. На многих промышленных предприятиях не только столицы республики хорошо известны СКБ Ташкентского политехнического — «Конструктор и механизатор», «Семург» и другие. Их разработки снискали немало благодарностей у тружеников сельского хозяйства, геологов, химиков, машиностроителей и авиастроителей. Только в последнее время по чертежам и с участием будущих инженеров создано два десятка новых средств малой механизации, предназначенных для выращивания различных сельскохозяйственных культур в труднодоступных районах Средней Азии. Многими дипломами, почетными грамотами отмечена деятельность СКБ «Семург» — лауреата третьего республиканского конкурса студенческих конструкторских бюро.

Э. ЗАХИДОВ.

НА КОНВЕЙЕРЕ — УСАДЬБЫ

Ускорить строительство жилья в селах Ферганской долины позволит новый завод железобетонных изделий, введенный в строй близ города Пахтаабада. Ежегодно он сможет выпускать 1.500 комфортабельных коттеджей с комплексом хозяйственных построек.

Изготавливаемые предприятием наборы конструкций универсальны. Из них можно собирать дома с любым количеством комнат. Благодаря высокой заводской готовности изделий, строительство ограничивается монтажом и отделкой — коттедж можно поднять в считанные дни.

Завод выпускает также конструкции для возведения школ, детских садов, торговых центров, административных зданий.

(Корр. УзТАГ).

ТАШКЕНТСКИЕ ГАСТРОЛИ



Сцена из спектакля Казахского академического театра драмы им. М. Ауэзова «Наследники» Д. Исабекова. В ролях: Салихи — народная артистка СССР С. Майканова, женщины — народная артистка СССР Ф. Шарипова.

Фото К. РОМЕЕВА.

КЛАССИКА И СОВРЕМЕННОСТЬ

Гастрольная афиша Томского театра музыкальной комедии обещала встречи и с хорошо известными и любимыми классическими, и с современными произведениями, причем большей частью еще вообще не шедшими на ташкентских сценах.

Визитная карточка любого театра оперетты — классика. Ее зритель знает и любит. И, естественно, к таким спектаклям, как «Сильва», «Баядера», «Летучая мышь», «Цыганский барон», «Мистер Икс», которые привозили буквально все гастролировавшие в Ташкенте музыкальные театры, у зрителя особенно повышенные требования.

В постановках классики в Томском театре прежде всего хочется отметить праздничную, изящную сценографию. Особую привлекательность этим спектаклям придают сделанные с тонким вкусом элегантные костюмы.

Интересные, яркие постановки классических оперетт, осуществленные томичами, дают некоторые поводы и для упреков. Ничем не оправданы порой купюры музыкальных номеров. Так, в «Сильве» исчез квартет, музыка которого полна светлой любви, озорства, лукавого юмора.

Из современных отметим «Бабий бунт» Е. Птичкина (пьеса К. Васильева по «Донским рассказам» М. Шолохова). В спектакле, поставленном П. Саблиным, все подчинено единому замыслу. И хотя наши зрители много раз видели эту вещь на сценах других театров, они с неослабевающим интересом следили за развитием действия и тепло приняли спектакль. Кстати, среди них был и автор пьесы — главный режиссер Ташкентского театра музыкальной комедии Кирилл Васильев.

Большой интерес зрителей вызвала музыкальная комедия «Пенелопа» А. Журбина в постановке главного режиссера Томского театра В. Недашковского. И эту работу отличает единство режиссерского замысла, слитность всех компонентов. Радует глаз скульптурная пластика мизансцен, сценография. Интересны актерские работы А. Бродского (Клеонт) С. Сноровой и Т. Подберезкиной (Пенелопа), В. Ткаленко (Одиссей), Л. Харитоновой (Эвриклея), А. Лившуна и В. Гончаренко (Лаэрт) и других.

Отлично звучит оркестр под управлением В. Маймескула. А ведь музыкантам приходится работать в помещении драматического театра, где нет приспособленной оркестровой ямы. Великолепно звучание хора, хотя он мало участвует в действии.

Стремление современного музыкального театра к синтезу всех его компонентов определяет сейчас основное направление его работы. В этом плане томскому коллективу еще предстоят поиски, особенно в хореографии. Интересно задуманные балетные номера чаще всего получаются вставными хореографическими миниатюрами. А в самой музыкальной основе оперетт есть все для того, чтобы и хореография была слита воедино с действием: бал у князя Орловского («Летучая мышь»), бал во дворце Раджами («Баядера»), когда звучит пленительный вальс, который почему-то никто не танцует. Возможностями в этом отношении томичи располагают, о чем свидетельствует танец «Факир и змея» в той же «Баядере».

Главное богатство каждого театра — его актеры. В томской труппе много талантливых и профессионально опытных актеров, интересная молодежь. Они свободно владеют всем богатством сценических средств. Блистательная примадонна Светлана Скорова, исполнительница ролей Сильвы, Баядеры, Розалинды, прекрасно играет резко характерную роль Зинаиды в музыкальной комедии «Настоящие мужчины» В. Баснера. Лучший вокалист театра Анатолий Бродский, яркий исполнитель ролей классического репертуара — Генрих («Летучая мышь»), Раджами («Баядера»), Люсьен («Мистер Икс»),—интересно сыграл горноспасателя Тариела в современной оперетте «Мелодия снежных гор» Г. Цабадзе, наделив своего героя, несмотря на слабость драматургического материала, живыми чертами — мужеством, нежностью, добротой, юмором.

Все подвластно и Борису Киселеву. Его персонажи, казалось бы, однопланновые, — Фальк («Летучая мышь»), Бони («Сильва»)— интересны каждый по-своему. Киселев легко движется, великолепно танцует, в любую минуту действия он живет, нет у него ни пустых пауз, ни проходных мест. Неожиданны и смешны его старики — Теймураз («Мелодия снежных гор»), Захар («Бабий бунт») и Костя («Век живи — век люби»). Последняя роль стоит несколько особняком, представляя собой «роль в роли»: молодой человек по ходу сюжета изображает столетнего старца.

А какой богатой палитрой красок владеют Любочь Харитонова и Светлана Величко. Назвать хотя бы изумительную Каролину Харитоновой («Мистер Икс») и ее изворотливую Антонину («Век живи — век люби»), великолепную Юлиану («Сильва») и Нату («Мелодия снежных гор») С. Величко. Тамара Подберезкина особенно интересна в спектакле «Пенелопа» А. Журбина. Ее героиня, совершившая подвиг верности, полна обаяния и драматизма.

Разноплановые роли создал Михаил Дербенцев. Его персонажи наделены хитростью и юмором. Но какие они разные— умеющий жить и извлекать из всего выгоду Телемак («Пенелопа») и молодой научный работник, слегка «не от мира сего» Георгий («Мелодия снежных гор»), никогда, ни при каких обстоятельствах не унывающий слуга Стефан («Цыганский барон»).

...В юбилейный для Ташкента год театр из далекого сибирского города привез нам свое искусство. Не в легких условиях приходится работать коллективу. Жара, непривычная для сибиряков. Спектакли, репетиции ежедневно без выходных. А еще выездные спектакли, творческие встречи, шефские концерты. Томских гостей радушно принимали труженики ташкентских предприятий, школьники. И везде артисты выступают с полной самоотдачей.

Гастроли эти — еще один пример взаимовлияния и взаимообогащения культур советских народов. На всех первых спектаклях гостей постоянными зрителями были их коллеги — актеры ташкентской оперетты. Встречи двух коллективов, несомненно, дадут их участникам немало полезного, послужат новым творческим импульсом в дальнейшей работе.

А. САНИНА.
Л. ШАПИРО.
Театроведы.

● СООБЩЕНИЕ В НОМЕР

АЭРОПОРТ У ПОДНОЖИЯ ГИССАР

Торжественное открытие нового аэропорта состоялось в Шахрисабзе, куда впервые из Ташкента прибыл реактивный лайнер Як-40.

Шахрисабз — один из древнейших азиатских городов. Ежегодно сюда приезжают тысячи гостей из нашей страны и из-за рубежа, чтобы познакомиться с неповторимыми памятниками средневекового зодчества, побывать на горе Майдан-как, где расположена обсерватория Астрономического института АН Узбекистана, посетить Китабскую широтную станцию — единственную в СССР.

Поэтому аэропорт здесь стал необходим. Он приписан к Каршинскому авиапредприятию. Основные строительно-монтажные работы вели коллективы подразделений треста № 19 Министерства сельского строительства Узбекской ССР. Проект Шахрисабзского аэровокзала создан инженерами «УзНИИПградостроительства». В его оформлении участвовали многие народные мастера республики, в монтаже и наладке светотехнического и радиолокационного оборудования — ведущие специалисты Узбекского управления гражданской авиации.

Опробование взлетно-посадочной полосы Шахрисабзского аэропорта прошло успешно. Скоро сюда начнут регулярно летать самолеты Як-40 и Ан-24 из Ташкента.

Ш. ЗАЙНУТДИНОВ.

НАШЕ СВОБОДНОЕ ВРЕМЯ

КАКТУСЫ С УЛИЦЫ ЯНГИАБАДСКОЙ



Если вы любите цветы и попадете в Наманган, выберите свободное время, найдите Янгиабадскую улицу и зайдите к Джурахону Муминову.

Джурахон Муминович преподает математику в наманганской школе № 3. Его знают и ценят как опытного педагога. А свое свободное время он отдает цветоводству.

Увлечение это пришло еще в школьные годы. Сначала Джурахон выращивал только декоративные цветы: розы, гладиолусы, тюльпаны, лилии, астры, хризантемы. Они цвели, как говорится, от снега до снега. В 70-м году перешел к коллекционированию кактусов. Начинал всего с нескольких видов. А сейчас у него более 500 сортов и гибридов.

Джурахон Муминович ведет дневник наблюдений, записывает сроки посадки, подкормки, время цветения, отбирает для дальнейшего воспроизводства лучшие растения.

Вот одна из записей этого дневника:

«12.7.81 год. Расцвел селеницереус, или «царица ночи». Бутон начал распускаться 12 июля в 8 часов вечера, при этом лепестки шевелились, и весь цветок вздрагивал. Через 45 минут он раскрылся полностью. Наружные лепестки бледно-сиреневого цвета, внутренние — белые, словно светившиеся в темноте. Кактус в это время представлял зрелище редкой красоты».

Ни одно мероприятие по охране природы и озеленению, проводимое в Намангане, не обходится без активного участия этого увлеченного человека.

Н. ИСКАНДАРОВ.

В РЕДАКЦИЮ «ПРАВДЫ ВОСТОКА»

Прошу через газету передать глубокую признательность партийным, советским и общественным организациям, всем товарищам и друзьям по перу, за теплые поздравления и добрые пожелания в связи с моим шестидесятилетием, награждением орденом «Октябрьской революции» и присвоением почетного звания «Народный писатель Узбекистана».

Сарвар АЗИМОВ.

Редактор
Н. Ф. ТИМОФЕЕВ.

ОФИЦИАЛЬНАЯ ТАБЛИЦА

3 ВЫПУСК

ТИРАЖА ВЫИГРЫШЕЙ ПО ТРЕТЬЕМУ ВЫПУСКУ ДЕНЕЖНО-ВЕЩЕВОЙ ЛОТЕРЕИ 1983 ГОДА, ПРОВОДИМОЙ В УЗБЕКСКОЙ ССР

ТИРАЖ ВЫИГРЫШЕЙ СОСТОЯЛСЯ 21—22 ИЮНЯ 1983 ГОДА В г. НАВОИ

В ТИРАЖЕ РАЗЫГРАНЫ 332.000 ВЕЩЕВЫХ И ДЕНЕЖНЫХ ВЫИГРЫШЕЙ НА СУММУ 990.000 РУБЛЕЙ

ВЫИГРЫШИ ВЫПАЛИ НА СЛЕДУЮЩИЕ НОМЕРА СЕРИЙ И НОМЕРА ЛОТЕРЕЙНЫХ БИЛЕТОВ В ПЯТИ РАЗРЯДАХ ЛОТЕРЕИ:

№№ серий	№№ билетов	Наименование вещевого выигрыша или размер денежного выигрыша	Денежная стоимость вещевого выигрыша в руб. и коп.
11015	179*)	Палас размером 2×3 м	156-00
11029	091*)	Плюшевая ткань (6 метров)	49-80
11034	057*)	Ковер размером 3,18×2 м	509-00
11060	167*)	Ковер размером 1,37×2 м	219-00
11115	077*)	Палас размером 2×3 м	156-00
11155	149*)	Выигрыш в 300 рублей	—
11158	142*)	Палас размером 2×3 м	156-00
11169	178*)	Палас размером 2×3 м	156-00
11232	072*)	Плюшевая ткань (6 метров)	49-80
11236	119*)	Ковер размером 1,37×2 м	219-00
11260	087*)	Выигрыш в 125 рублей	—
11269	074*)	Ковер размером 3,18×2 м	509-00
11292	133*)	Выигрыш в 20 рублей	—
11304	190*)	Ковер размером 1,37×2 м	219-00
11311	196*)	Выигрыш в 200 рублей	—
11322	018*)	Выигрыш в 20 рублей	—
11327	143*)	Выигрыш в 200 рублей	—
11370	046*)	Выигрыш в 300 рублей	—
11388	155*)	Выигрыш в 200 рублей	—
11396	070*)	Выигрыш в 300 рублей	—
11425	051*)	Ковер размером 1,37×2 м	219-00
11464	078*)	Ковер размером 1,37×2 м	219-00
11495	145*)	Палас размером 2×3 м	156-00
11511	113*)	Палас размером 2×3 м	156-00
11513	079*)	Выигрыш в 300 рублей	—
11534	095*)	Палас размером 2×3 м	156-00
11539	179*)	Ковер размером 3,18×2 м	509-00
11554	133*)	Палас размером 2×3 м	156-00
11562	155*)	Выигрыш в 500 рублей	—
11601	172*)	Палас размером 2×3 м	156-00
11613	143*)	Выигрыш в 100 рублей	—
11620	189*)	Ковер размером 1,37×2 м	219-00
11634	091*)	Выигрыш в 20 рублей	—
11708	031*)	Плюшевая ткань (6 метров)	49-80
11717	055*)	Ковер размером 1,37×2 м	219-00
11763	169*)	Палас размером 2×3 м	156-00
11795	121*)	Палас размером 2×3 м	156-00
11797	014*)	Выигрыш в 100 рублей	—
11799	045*)	Плюшевая ткань (6 метров)	49-80
11805	097*)	Ковер размером 3,18×2 м	509-00
11820	089*)	Палас размером 2×3 м	156-00
11827	022*)	Выигрыш в 300 рублей	—
11840	164*)	Ковер размером 3,18×2 м	509-00
11875	060*)	Плюшевая ткань (6 метров)	49-80
11876	046*)	Ковер размером 1,37×2 м	219-00
11893	096*)	Выигрыш в 100 рублей	—
11918	043*)	Ковер размером 3,18×2 м	509-00
11919	082*)	Ковер размером 1,37×2 м	219-00
11923	109*)	Выигрыш в 125 рублей	—
11940	161*)	Ковер размером 3,18×2 м	509-00
11961	033*)	Выигрыш в 100 рублей	—
11967	173*)	Ковер размером 3,18×2 м	509-00
11987	033*)	Автомашина «Москвич-2140»	7.492-00
11993	107*)	Ковер размером 3,18×2 м	509-00
12006	160*)	Выигрыш в 125 рублей	—
12016	053*)	Выигрыш в 20 рублей	—
12038	126*)	Палас размером 2×3 м	156-00
12063	143*)	Выигрыш в 20 рублей	—
12081	184*)	Ковер размером 3,18×2 м	509-00
12104	063*)	Палас размером 2×3 м	156-00
12125	161*)	Плюшевая ткань (6 метров)	49-80
12141	042*)	Плюшевая ткань (6 метров)	49-80
12174	050*)	Ковер размером 1,37×2 м	219-00
12180	030*)	Выигрыш в 200 рублей	—
12191	022*)	Ковер размером 1,37×2 м	219-00
12195	054*)	Ковер размером 3,18×2 м	509-00
12202	069*)	Выигрыш в 300 рублей	—
12236	071*)	Ковер размером 3,18×2 м	509-00
12257	166*)	Выигрыш в 300 рублей	—
12285	028*)	Выигрыш в 300 рублей	—
12308	038*)	Ковер размером 1,37×2 м	219-00
12325	030*)	Выигрыш в 300 рублей	—
12326	143*)	Плюшевая ткань (6 метров)	49-80
12374	198*)	Ковер размером 1,37×2 м	219-00
12425	134*)	Мотоцикл М-67-36 с коляской	1.745-00
12431	128*)	Плюшевая ткань (6 метров)	49-80
12440	093*)	Выигрыш в 200 рублей	—
12443	009*)	Ковер размером 3,18×2 м	509-00
12456	141*)	Выигрыш в 20 рублей	—
12527	099*)	Плюшевая ткань (6 метров)	49-80
12530	035*)	Палас размером 2×3 м	156-00
12550	135*)	Ковер размером 3,18×2 м	509-00
12558	031*)	Выигрыш в 100 рублей	—
12569	120*)	Мотоцикл М-67-36 с коляской	1.745-00
12575	068*)	Ковер размером 1,37×2 м	219-00
12576	005*)	Ковер размером 1,37×2 м	219-00
12591	155*)	Палас размером 2×3 м	156-00
12607	104*)	Выигрыш в 300 рублей	—
12643	059*)	Плюшевая ткань (6 метров)	49-80
12661	088*)	Выигрыш в 20 рублей	—
12667	044*)	Мотоцикл М-67-36 с коляской	1.745-00
12702	118*)	Палас размером 2×3 м	156-00
12720	146*)	Палас размером 2×3 м	156-00
12728	188*)	Палас размером 2×3 м	156-00
12748	104*)	Выигрыш в 20 рублей	—
12772	040*)	Ковер размером 3,18×2 м	509-00
12813	141*)	Автомашина «Жигули ВАЗ-21011»	7.300-00
12814	017*)	Ковер размером 1,37×2 м	219-00
12828	062*)	Выигрыш в 200 рублей	—
12839	104*)	Ковер размером 3,18×2 м	509-00
12844	053*)	Выигрыш в 300 рублей	—
12858	094*)	Выигрыш в 20 рублей	—
12862	109*)	Палас размером 2×3 м	156-00
12873	073*)	Выигрыш в 200 рублей	—
12907	083*)	Палас размером 2×3 м	156-00
12989	178*)	Ковер размером 1,37×2 м	219-00
12997	184*)	Автомашина «Жигули ВАЗ-21011»	7.300-00
13010	024*)	Выигрыш в 300 рублей	—
13096	109*)	Выигрыш в 100 рублей	—
13097	168*)	Выигрыш в 500 рублей	—
13111	100*)	Ковер размером 3,18×2 м	509-00
13185	112*)	Палас размером 2×3 м	156-00
13188	079*)	Ковер размером 1,37×2 м	219-00
13240	182*)	Палас размером 2×3 м	156-00
13299	023*)	Ковер размером 1,37×2 м	219-00
13305	015*)	Мотоцикл М-67-36 с коляской	1.745-00
13321	032*)	Ковер размером 3,18×2 м	509-00
13348	089*)	Мотоцикл М-67-36 с коляской	1.745-00
13374	067*)	Мотоцикл М-67-36 с коляской	1.745-00
13394	051*)	Ковер размером 1,37×2 м	219-00
13397	153*)	Выигрыш в 200 рублей	—
13418	019*)	Выигрыш в 20 рублей	—
13431	019*)	Выигрыш в 20 рублей	—
13463	148*)	Выигрыш в 200 рублей	—
13472	180*)	Палас размером 2×3 м	156-00
13485	017*)	Плюшевая ткань (6 метров)	49-80
13492	051*)	Плюшевая ткань (6 метров)	49-80
13518	018*)	Ковер размером 1,37×2 м	219-00
13522	159*)	Плюшевая ткань (6 метров)	49-80
13533	139*)	Палас размером 2×3 м	156-00
13537	070*)	Выигрыш в 20 рублей	—
13572	158*)	Палас размером 2×3 м	156-00
13574	043*)	Плюшевая ткань (6 метров)	49-80
13600	113*)	Плюшевая ткань (6 метров)	49-80
13628	157*)	Ковер размером 1,37×2 м	219-00
13629	006*)	Выигрыш в 100 рублей	—
13634	105*)	Ковер размером 1,37×2 м	219-00
13650	046*)	Ковер размером 3,18×2 м	509-00
13684	058*)	Ковер размером 1,37×2 м	219-00
13696	031*)	Палас размером 2×3 м	156-00
13708	027*)	Плюшевая ткань (6 метров)	49-80
13738	056*)	Палас размером 2×3 м	156-00
13746	172*)	Выигрыш в 25 рублей	—
13773	103*)	Выигрыш в 200 рублей	—
13818	047*)	Выигрыш в 100 рублей	—
13837	175*)	Выигрыш в 500 рублей	—
13840	103*)	Палас размером 2×3 м	156-00
13905	170*)	Выигрыш в 20 рублей	—
13913	062*)	Ковер размером 1,37×2 м	219-00
13926	003*)	Ковер размером 3,18×2 м	509-00
13934	099*)	Ковер размером 1,37×2 м	219-00
13935	025*)	Плюшевая ткань (6 метров)	49-80
13947	087*)	Выигрыш в 100 рублей	—
13956	061*)	Выигрыш в 300 рублей	—
13958	072*)	Ковер размером 1,37×2 м	219-00
13959	185*)	Палас размером 2×3 м	156-00
14011	109*)	Выигрыш в 20 рублей	—
14025	012*)	Выигрыш в 100 рублей	—
14034	121*)	Ковер размером 1,37×2 м	219-00
14047	151*)	Плюшевая ткань (6 метров)	49-80
14052	189*)	Ковер размером 3,18×2 м	509-00
14054	155*)	Выигрыш в 200 рублей	—
14088	179*)	Ковер размером 3,18×2 м	509-00
14120	155*)	Плюшевая ткань (6 метров)	49-80
14122	113*)	Плюшевая ткань (6 метров)	49-80
14126	014*)	Плюшевая ткань (6 метров)	49-80
14149	081*)	Ковер размером 3,18×2 м	509-00
14161	118*)	Выигрыш в 200 рублей	—
14172	131*)	Мотоцикл М-67-36 с коляской	1.745-00
14181	098*)	Ковер размером 3,18×2 м	509-00
14183	137*)	Плюшевая ткань (6 метров)	49-80
14195	125*)	Плюшевая ткань (6 метров)	49-80
14198	111*)	Выигрыш в 125 рублей	—
14200	102*)	Ковер размером 1,37×2 м	219-00
14201	145*)	Ковер размером 1,37×2 м	219-00
14218	082*)	Палас размером 2×3 м	156-00
14234	148*)	Ковер размером 1,37×2 м	219-00
14251	109*)	Ковер размером 1,37×2 м	219-00
14261	058*)	Ковер размером 1,37×2 м	219-00
14262	023*)	Плюшевая ткань (6 метров)	49-80
14281	029*)	Выигрыш в 200 рублей	—
14286	190*)	Выигрыш в 200 рублей	—
14299	016*)	Выигрыш в 20 рублей	—
14308	180*)	Плюшевая ткань (6 метров)	49-80
14338	102*)	Ковер размером 1,37×2 м	219-00
14347	084*)	Ковер размером 1,37×2 м	219-00
14389	113*)	Палас размером 2×3 м	156-00
14399	029*)	Ковер размером 3,18×2 м	509-00
14403	105*)	Выигрыш в 300 рублей	—
14418	155*)	Ковер размером 1,37×2 м	219-00
14437	166*)	Ковер размером 1,37×2 м	219-00
14460	050*)	Ковер размером 1,37×2 м	219-00
14474	163*)	Мотоцикл М-67-36 с коляской	1.745-00
14478	082*)	Мотоцикл М-67-36 с коляской	1.745-00
14488	088*)	Палас размером 2×3 м	156-00
14531	182*)	Выигрыш в 125 рублей	—
14538	066*)	Палас размером 2×3 м	156-00
14542	154*)	Плюшевая ткань (6 метров)	49-80
14571	109*)	Выигрыш в 125 рублей	—
14608	071*)	Ковер размером 1,37×2 м	219-00
14636	149*)	Ковер размером 1,37×2 м	219-00
14644	067*)	Ковер размером 1,37×2 м	219-00
14676	057*)	Выигрыш в 100 рублей	—
14683	049*)	Выигрыш в 500 рублей	—
14688	138*)	Ковер размером 3,18×2 м	509-00
14691	021*)	Выигрыш в 200 рублей	—
14695	031*)	Плюшевая ткань (6 метров)	49-80
14712	037*)	Плюшевая ткань (6 метров)	49-80
14735	064*)	Ковер размером 3,18×2 м	509-00
14779	075*)	Ковер размером 1,37×2 м	219-00
14786	076*)	Ковер размером 3,18×2 м	509-00
14791	022*)	Выигрыш в 200 рублей	—
14818	070*)	Плюшевая ткань (6 метров)	49-80
14833	142*)	Выигрыш в 200 рублей	—
14869	028*)	Палас размером 2×3 м	156-00
14913	022*)	Ковер размером 1,37×2 м	219-00
14917	036*)	Палас размером 2×3 м	156-00
14942	177*)	Палас размером 2×3 м	156-00
14955	157*)	Выигрыш в 200 рублей	—
14978	097*)	Выигрыш в 125 рублей	—
15018	140*)	Мотоцикл М-67-36 с коляской	1.745-00
15022	162*)	Выигрыш в 300 рублей	—
15040	064*)	Автомашина «Запорожец ЗАЗ-968 М»	5.375-00
15054	025*)	Ковер размером 1,37×2 м	219-00
15060	017*)	Плюшевая ткань (6 метров)	49-80
15079	065*)	Плюшевая ткань (6 метров)	49-80
15096	017*)	Палас размером 2×3 м	156-00
15118	150*)	Выигрыш в 20 рублей	—
15146	089*)	Плюшевая ткань (6 метров)	49-80
15127	194*)	Ковер размером 1,37×2 м	219-00
15150	080*)	Палас размером 2×3 м	156-00
15160	067*)	Ковер размером 1,37×2 м	219-00
15173	188*)	Палас размером 2×3 м	156-00
15176	101*)	Ковер размером 1,37×2 м	219-00
15179	168*)	Выигрыш в 200 рублей	—
15180	070*)	Палас размером 2×3 м	156-00
15181	032*)	Выигрыш в 100 рублей	—
15196	166*)	Ковер размером 3,18×2 м	509-00
15215	028*)	Выигрыш в 20 рублей	—
15218	026*)	Выигрыш в 300 рублей	—
15221	029*)	Плюшевая ткань (6 метров)	49-80
15237	136*)	Автомашина «Запорожец ЗАЗ-968 М»	5.375-00
15252	047*)	Мотоцикл М-67-36 с коляской	1.745-00
15254	045*)	Выигрыш в 125 рублей	—
15289	003*)	Выигрыш в 125 рублей	—
15292	197*)	Выигрыш в 20 рублей	—
15297	019*)	Выигрыш в 300 рублей	—
15315	062*)	Ковер размером 1,37×2 м	219-00
15317	005*)	Ковер размером 1,37×2 м	219-00
15344	038*)	Палас размером 2×3 м	156-00
15372	200*)	Выигрыш в 100 рублей	—
15373	195*)	Ковер размером 1,37×2 м	219-00
15388	103*)	Ковер размером 3,18×2 м	509-00
15394	005*)	Палас размером 2×3 м	156-00
15395	076*)	Ковер размером 1,37×2 м	219-00
15411	164*)	Ковер размером 3,18×2 м	509-00
15424	012*)	Плюшевая ткань (6 метров)	49-80
15431	048*)	Палас размером 2×3 м	156-00
15446	132*)	Выигрыш в 100 рублей	—
15448	095*)	Плюшевая ткань (6 метров)	49-80
15477	040*)	Ковер размером 1,37×2 м	219-00
15488	115*)	Плюшевая ткань (6 метров)	49-80
15491	077*)	Выигрыш в 500 рублей	—
15501	094*)	Выигрыш в 300 рублей	—
15525	047*)	Палас размером 2×3 м	156-00
15542	088*)	Палас размером 2×3 м	156-00
15560	124*)	Ковер размером 1,37×2 м	219-00
15589	012*)	Ковер размером 3,18×2 м	509-00
15590	021*)	Выигрыш в 20 рублей	—
15591	043*)	Ковер размером 3,18×2 м	509-00
15595	131*)	Палас размером 2×3 м	156-00
15625	134*)	Плюшевая ткань (6 метров)	49-80
15628	123*)	Плюшевая ткань (6 метров)	49-80
15638	070*)	Ковер размером 3,18×2 м	509-00
15640	190*)	Ковер размером 1,37×2 м	219-00
15672	004*)	Автомашина «Жигули ВАЗ-21011»	7.300-00
15679	168*)	Палас размером 2×3 м	156-00
15684	196*)	Ковер размером 1,37×2 м	219-00
15685	128*)	Плюшевая ткань (6 метров)	49-80
15688	073*)	Выигрыш в 300 рублей	—
15696	064*)	Палас размером 2×3 м	156-00
15713	005*)	Плюшевая ткань (6 метров)	49-80
15728	026*)	Ковер размером 1,37×2 м	219-00
15757	015*)	Ковер размером 1,37×2 м	219-00
15771	026*)	Плюшевая ткань (6 метров)	49-80
15781	128*)	Выигрыш в 200 рублей	—
15825	189*)	Выигрыш в 125 рублей	—
15834	056*)	Плюшевая ткань (6 метров)	49-80
15856	055*)	Палас размером 2×3 м	156-00
15869	071*)	Ковер размером 1,37×2 м	219-00
15870	144*)	Плюшевая ткань (6 метров)	49-80
15873	096*)	Палас размером 2×3 м	156-00
15876	182*)	Ковер размером 3,18×2 м	509-00
15889	179*)	Выигрыш в 100 рублей	—
15952	198*)	Палас размером 2×3 м	156-00
15972	058*)	Выигрыш в 20 рублей	—
15973	112*)	Палас размером 2×3 м	156-00
15994	132*)	Ковер размером 3,18×2 м	509-00
16014	030*)	Выигрыш в 100 рублей	—
16025	041*)	Плюшевая ткань (6 метров)	49-80
16041	036*)	Палас размером 2×3 м	156-00
16047	131*)	Выигрыш в 125 рублей	—
16079	037*)	Выигрыш в 300 рублей	—
16082	106*)	Плюшевая ткань (6 метров)	49-80
16101	184*)	Палас размером 2×3 м	156-00
16113	187*)	Выигрыш в 100 рублей	—
16147	097*)	Плюшевая ткань (6 метров)	49-80
16169	081*)	Плюшевая ткань (6 метров)	49-80
16172	199*)	Плюшевая ткань (6 метров)	49-80
16180	072*)	Выигрыш в 300 рублей	—
16181	106*)	Выигрыш в 300 рублей	—
16200	182*)	Мотоцикл М-67-36 с коляской	1.745-00
16218	152*)	Выигрыш в 200 рублей	—
16234	079*)	Выигрыш в 100 рублей	—
16238	050*)	Ковер размером 1,37×2 м	219-00
16239	182*)	Ковер размером 3,18×2 м	509-00
16248	064*)	Ковер размером 3,18×2 м	509-00
16255	182*)	Ковер размером 3,18×2 м	509-00
16304	109*)	Выигрыш в 300 рублей	—
16306	081*)	Автомашина «Жигули ВАЗ-21011»	7.300-00
16324	025*)	Ковер размером 1,37×2 м	219-00
16326	025*)	Палас размером 2×3 м	156-00
16340	089*)	Палас размером 2×3 м	156-00
16363	018*)	Выигрыш в 100 рублей	—
16379	069*)	Ковер размером 3,18×2 м	509-00
16399	085*)	Выигрыш в 100 рублей	—
16411	172*)	Палас размером 2×3 м	156-00
16430	077*)	Палас размером 2×3 м	156-00
16437	052*)	Плюшевая ткань (6 метров)	49-80
16439	179*)	Выигрыш в 300 рублей	—
16448	139*)	Выигрыш в 500 рублей	—
16454	061*)	Палас размером 2×3 м	156-00

*) На остальные 199 номеров этой серии выпали денежные выигрыши по 1 рублю.

ПОРЯДОК ПОЛУЧЕНИЯ ВЫИГРЫШЕЙ:

1. Владелец лотерейного билета, на который выпал вещевой выигрыш, может по своему усмотрению получить стоимость вещевого выигрыша наличными деньгами.

2. Вещевые выигрыши выдаются и высылаются Ташкентской базой Кооппосылторга Узбекбрляшу по нарядам Узбекского республиканского Главного управления Гострудсберкасс СССР.

3. По билетам денежно-вещевой лотереи Узбекской ССР деньги взамен выигрышей стоимостью до 500 рублей выплачиваются также центральными сберегательными кассами республиканских, областных и других городов СССР. Через эти сберегательные кассы могут быть истребованы и вещевые выигрыши.

4. Предельный срок предъявления выигрышных лотерейных билетов к оплате — 30 июня 1984 года. После этого срока лотерейные билеты к оплате не принимаются.

5. Проверку по таблицам выигрышей и выплату выигрышей по билетам лотерей, проводимых в других союзных республиках, производят центральные сберегательные кассы всех городов Узбекской ССР.

Настоящая таблица является официальным документом, по которому производится выплата вещевых и денежных выигрышей после выхода следующего номера газеты.

ПРИМЕЧАНИЕ:

1. В случае снятия с производства отдельных товаров, которые предусмотрены к выдаче как вещевые выигрыши по денежно-вещевой лотерее, такие предметы заменяются аналогичными предметами других марок. При этом, если стоимость вещевого выигрыша, который выдается, ниже указанной в условиях лотереи суммы, то владельцу лотерейного билета выплачивается разница в цене.

В случае изменения розничных цен на товары эти вещевые выигрыши выдаются по новым ценам с момента введения в действие новых прейскурантов.

2. Если владелец лотерейного билета, на который выпал вещевой выигрыш, желает получить стоимость выигрыша наличными деньгами, то ему выплачивается стоимость выигрыша согласно условиям лотереи.

Председатель тиражной комиссии — председатель Совета народных депутатов Навоийского городского исполнительного комитета

У. Н. АКРАМОВ.

Ответственный секретарь тиражной комиссии

Г. А. ХАРРАСОВ.

СПРАВКИ

ТАШКЕНТСКИЙ ОРДЕНА ДРУЖБЫ НАРОДОВ СЕЛЬСКОХОЗЯЙСТВЕННЫЙ ИНСТИТУТ ОБЪЯВЛЯЕТ КОНКУРС НА ЗАМЕЩЕНИЕ ВАКАНТНЫХ ДОЛЖНОСТЕЙ ПРОФЕССОРСКО-ПРЕПОДАВАТЕЛЬСКОГО СОСТАВА

ПО КАФЕДРАМ:

заведующих: шелководства, животноводства, высшей математики, русского языка;

доцентов: сельскохозяйственных машин, охраны труда, высшей математики;

старшего преподавателя русского языка для иностранцев;

ассистентов: биохимии, экономики сельского хозяйства, сельскохозяйственной мелиорации, животноводства, истории КПСС, органической и физколлоидной химии.

НАУЧНО-ИССЛЕДОВАТЕЛЬСКАЯ ОПЫТНАЯ СТАНЦИЯ:

младшего научного сотрудника (по отделу растениеводства).

Срок конкурса — месяц со дня опубликования объявления.

Документы направлять: г. Ташкент, п/о 183.

ТЕАТРЫ

ГОСУДАРСТВЕННЫЙ АКАДЕМИЧЕСКИЙ БОЛЬШОЙ ТЕАТР УЗБЕКСКОЙ ССР им. А. НАВОИ — **Проделки Майсары.**

В ПОМЕЩЕНИИ ГОСУДАРСТВЕННОГО УЗБЕКСКОГО АКАДЕМИЧЕСКОГО ТЕАТРА ДРАМЫ им. ХАМЗЫ — **гастроли** Государственного Казахского академического театра драмы им. М. Ауэзова — **Козы Корпеш—Баян Сулу.**

●

ГОСУДАРСТВЕННЫЙ ОРДЕНА ТРУДОВОГО КРАСНОГО ЗНАМЕНИ АКАДЕМИЧЕСКИЙ БОЛЬШОЙ ТЕАТР УЗБЕКСКОЙ ССР ИМ. А. НАВОИ

25 июня в 19 час. 30 мин. А. Адан

«ЖИЗЕЛЬ»

Балет в 2-х действиях с участием солистов Государственного академического Большого театра Союза ССР народных артистов РСФСР, лауреатов премии Ленинского комсомола

Надежды ПАВЛОВОЙ и Вячеслава ГОРДЕЕВА

●

УЗБЕККОНЦЕРТ

КОНЦЕРТНЫЙ ЗАЛ им. Я. М. СВЕРДЛОВА

25 июня в 19.30

КОНЦЕРТ

АНСАМБЛЯ СОЛИСТОВ ОРКЕСТРА ГОСУДАРСТВЕННОГО АКАДЕМИЧЕСКОГО БОЛЬШОГО ТЕАТРА СОЮЗА ССР

Художественный руководитель и дирижер — заслуженный артист РСФСР, лауреат Всесоюзного и международных конкурсов, лауреат премии Ленинского комсомола **Александр ЛАЗАРЕВ.**

СОЛИСТЫ — **Ирина Журина, Игорь Ясулович.**

В программе — советская музыка первых лет Октября.

Вступительное слово кандидата искусствоведения **Александра ИВАШКИНА.**

Билеты продаются с 15.00.

●

Дворец дружбы народов СССР им. В. И. Ленина

ОБЪЯВЛЕННЫЕ СПЕКТАКЛИ

на 27 июня

ШОПЕНИАНА

ДИВЕРТИСМЕНТ

переносится на 28 июня.

Билеты действительны со штампом 27 июня.

на 28 июня

ИНДИЙСКАЯ ПОЭМА

переносится на 27 июня.

Билеты действительны со штампом 28 июня.

Дирекция, партком и профсоюзная организации Среднеазиатского научно-исследовательского института экономики сельского хозяйства САО ВАСХНИЛ глубоко скорбят по поводу кончины научного сотрудника, доктора экономических наук, профессора, персонального пенсионера республиканского значения, члена КПСС с 1939 года

МАМЕДОВА Али Муртузаевича

и выражают искреннее соболезнование родным и близким покойного.

Коллективы Узбекского научно-производственного объединения «Кибернетика» Академии наук Узбекской ССР и специализированного проектно-конструкторского бюро выражают соболезнование заместителю генерального директора объединения, доктору технических наук, профессору И. Х. Убайдуллаеву по поводу смерти его матери

УБАЙДУЛЛАЕВОЙ Бойшахон.

ТЕЛЕФОНЫ РЕДАКЦИИ: ✦ Заместители редактора—33-10-48, 33-72-77; ✦ ответственный секретарь — 33-24-68; ✦ секретариат—33-34-75; ✦ ОТДЕЛЫ: писем трудящихся и массовой работы—33-15-20; пропаганды марксистско-ленинской теории и коммунистического воспитания — 32-57-15; партийной жизни и местной печати — 33-41-47; советского строительства и быта — 33-14-75; промышленности, капитального строительства, транспорта, связи и торговли — 33-16-38; сельского хозяйства — 33-44-92; науки, школ и вузов — 32-57-13; внутренней информации, военно-спортивный — 33-81-29; литературы и искусства — 32-54-81; прием объявлений — 33-81-42.

✦ СОБСТВЕННЫЕ КОРРЕСПОНДЕНТЫ: в Ташкенте — 33-42-92; Нукусе — 2-64-52; Андижане — 4-21-22; Бухаре — 3-13-55; Гулистане — 2-28-94; Джизаке — 3-22-63; Карши — 4-12-63; Намангане — 6-60-90; Самарканде — 4-14-72; Термезе — 31-45; Ургенче — 6-30-73; Фергане — 5-16-19.

НАШ АДРЕС: 700000, Ташкент-П, ул. Ленина, 41.

Р. 01292. Ордена Трудового Красного Знамени типография издательства ЦК Компартии Узбекистана, г. Ташкент. Индекс 64572. Изд. № 445. 1 2 3 4 5 6 7 8 9 10 11 12 13 14.