Пролетарии всех стран, соединяйтесь!

ПРАВДА ВОСТОКА

ГАЗЕТА ИЗДАЕТСЯ С АПРЕЛЯ 1917 ГОДА

ОРГАН ЦК КОМПАРТИИ УЗБЕКИСТАНА, ВЕРХОВНОГО СОВЕТА И СОВЕТА МИНИСТРОВ УЗБЕКСКОЙ ССР

№ 146 (20220) • Воскресенье, 26 июня 1983 года • Цена 3 коп.

СЕГОДНЯ — ДЕНЬ СОВЕТСКОЙ МОЛОДЕЖИ

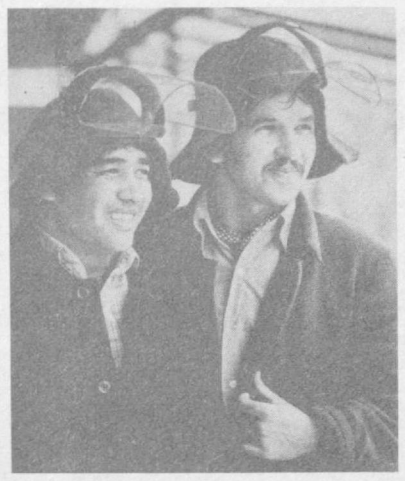





Высокими трудовыми показателями встречает советская молодежь свой праздник. Юноши и девушки страны активно борются за осуществление исторических решений XXVI съезда КПСС. Молодые граждане Советской страны всегда на передовых рубежах социалистического строительства, проявляют творческое отношение к своему делу, овладевают марксистско-ленинским учением. Юноши и девушки активно участвуют во Всесоюзном общественном смотре эффективности использования сырья, материалов и топливно-энергетических ресурсов. Весомый вклад вносит молодежь в охрану окружающей среды. Молодежи принадлежит видная роль в разработке и внедрении научно-технических открытий. Ей присуще чувство ответственности за судьбы социализма, процветание и могущество Родины. Комсомольцы Вооруженных Сил СССР мастерски овладевают оружием и техникой, безупречно выполняют воинский долг. Молодые солдаты и офицеры — мужественные и умелые защитники Отечества. Хорошей школой гражданского, нравственного и профессионального становления будущих специалистов стало движение студенческих строительных и сельскохозяйственных отрядов. Руководствуясь решениями майского и ноябрьского (1982 г.) Пленумов ЦК КПСС, советская молодежь борется за укрепление трудовой дисциплины, всемерно способствует решению Продовольственной программы СССР. Советские молодежные организации активно выступают за мир, разрядку, разоружение, прекращение гонки вооружений, против реализации планов НАТО о размещении в Западной Европе новых видов американского ядерного оружия средней дальности. Молодежь крепит дружбу с союзами молодежи братских стран социализма, с коммунистическими и всеми прогрессивными молодежными движениями, добивается объединения усилий юношества планеты в борьбе за прочный мир.

На снимках (слева направо): передовые рабочие цеха медной катанки Алмалыкского горно-металлургического комбината молодой коммунист Таир Шеров и комсомолец Евгений Шевырин; ученая Нукусского университета физик К. Исмаилова; ткачиха цеха № 2 Андижанского хлопчатобумажного комбината Таджихан Рахманова.

Фото Л. ГУСЕИНОВА, В. КАЗАНЦЕВА и Г. КЕЧКИНА (УзТАГ).

ВРЕМЯ, ВПЕРЕД!

Все стремительнее темп нашей жизни. Чем больше мы вмещаем в единицу времени творческих усилий, напряжения пытливой мысли, чем качественней, производительней труд всех и каждого, тем выше темпы нашего продвижения вперед. И их ускорение, как было указано на июньском (1983 г.) Пленуме ЦК КПСС, теснейшим образом связано с уровнем всей идеологической работы в самых широких массах трудящихся. «...Мы уже сегодня хорошо чувствуем, насколько возрастают темпы продвижения вперед, когда идеологическая работа становится более эффективной, когда массы лучше понимают политику партии, воспринимая ее как свою собственную, отвечающую кровным интересам народа», — сказал в своей речи на Пленуме Генеральный секретарь ЦК КПСС товарищ Ю. В. Андропов.

Важная роль в идеологической работе в современных условиях отводится общественным и прежде всего экономическим наукам. При этом особое внимание обращается на самый решительный поворот к практическим злободневным задачам, выдвигаемым жизнью. Общественные науки должны стать эффективным помощником партии в решении всех задач коммунистического строительства.

Ныне Узбекская ССР обладает крупным научно-техническим потенциалом. Около двухсот научно-исследовательских учреждений и вузов, в которых трудятся более 36 тысяч научных работников, — это большая сила, оказывающая заметное влияние на весь ход социально-экономического и культурного развития республики. Творческая мысль ученых ярко проявилась в создании высокопроизводительной техники, в разработке прогрессивных технологических процессов и агротехнических приемов. Наши ученые разработали совершенные гидроэнергетические системы, дали сельским труженикам новые высокоурожайные сорта хлопчатника, разработали эффективные методы орошения, защиты растений, что позволило выйти на 6-миллионотонный рубеж в сборе хлопка.

В республиканской Академии наук все больший объем исследований осуществляется для предприятий на основе договоров о творческом сотрудничестве и хозяйственных договоров. Они заключены с рядом министерств, крупными предприятиями — ташкентским авиационным производственным объединением и текстильным комбинатом, Навоийским и Алмалыкским горно-металлургическим комбинатами, другими предприятиями. Большое ускорение всей этой работе придал VII пленум ЦК Компартии Узбекистана.

Но отдавая должное сделанному, мы сегодня со всей принципиальностью должны подчеркнуть, что немалый научный потенциал республики используется еще далеко не в полной мере. Министерства, ведомства, отдельные научные учреждения республиканской Академии наук, САО ВАСХНИЛ, отраслевые институты и вузы до сих пор не ликвидировали искусственные барьеры на пути от разработки до внедрения. Медленно, очень медленно еще внедряются в практику разработки ученых. В этой связи июньский (1983 г.) Пленум ЦК КПСС указывает на необходимость создания такой системы организационных, экономических, моральных мер, которые заинтересовали бы всех, связанных единым процессом, — руководителей предприятий, рабочих, инженеров и, конечно, ученых.

Чтобы быстрее устранить недостатки в деятельности отдельных отраслей экономики, надо всемерно укреплять дисциплину и организованность, повышать эффективность и качество всей нашей работы. Путь к этому, как было указано на Пленуме, лежит через внедрение наиболее интенсивных методов хозяйствования, повышение технического уровня производства, применение прогрессивных технологий, ускоренное освоение новых видов продукции. И главное здесь — принципиально новые научные идеи и технические решения, которые позволят смело двинуть вперед все дело как в масштабе отдельного предприятия, так и всей страны.

В республике насчитывается большой отряд ученых-обществоведов — докторов и кандидатов наук. Ими проведена немалая работа по обобщению опыта социалистического строительства, разработке научных основ развития и размещения производительных сил. Проведен ряд социологических исследований, давших серьезный практический эффект. Ученые-обществоведы активизировали свою деятельность по исследованию научных проблем коммунистического воспитания. Большая работа проводится по углубленному изучению русского языка — важного средства межнационального общения, воспитания трудящихся в духе советского патриотизма и интернационализма. Сегодня, как требует того Пленум, надо поставить дело так, чтобы все научные разработки ученых-обществоведов теснее смыкались с практикой коммунистического строительства, выливались в практические рекомендации, давали обоснованные социальные прогнозы.

Пленум обратил серьезное внимание на повышение идейного воздействия в преподавании общественных дисциплин в вузах и техникумах. Здесь многое зависит от личности преподавателя, лектора, от четкости его идейной позиции, умения дойти до ума и сердца своих слушателей. К сожалению, еще встречаются преподаватели, монотонно повторяющие старый, заученный конспект. Проку от такого преподавания мало.

В вузы — достойных, в науку — талантливых — только так сегодня может стоять вопрос. Предметом особой заботы партийных организаций должно стать коренное улучшение всей системы подготовки специалистов высшей квалификации. Планировать их подготовку следует в строгом соответствии с реальными потребностями народного хозяйства. Надо всемерно поднимать роль Госплана и Минвуза республики в формировании и детальной проработке перспективных планов развития высшего образования. Нужно четче видеть перспективу подготовки и рационального использования специалистов.

Весьма актуальной остается проблема совершенствования системы подготовки ученых и научно-педагогических кадров, повышения их идейно-политического и морального уровня. Строгий отбор самых достойных, способных двигать науку, исключит из практики пока еще имеющие место факты, когда большой процент поступающих в аспирантуру оканчивает ее без защиты диссертаций.

Не все благополучно в республике и в высшем эшелоне науки. Особенно неблагоприятное положение сложилось у нас с подготовкой докторов физико-математических, технических, экономических наук.

Партийным комитетам научных учреждений следует особое внимание обратить и на моральный климат в коллективах, на создание здоровой, творческой обстановки, исключающей всякую парадную шумиху, подменяющую живое дело. Надо строго спрашивать с научных руководителей, которые не уделяют должного внимания своим подопечным. Нельзя забывать, что конечный результат работы аспиранта — это и оценка деятельности его научного руководителя, наставника.

Пленум четко нацеливает нас на долговременную и планомерную работу, направленную на то, чтобы мобилизовать духовную энергию народа, поднять его трудовую и социальную активность. И советские ученые, страстные пропагандисты идей партии, прекрасно сознают свое место в этой большой всенародной работе. В ней не дано времени на раскачку. Жизнь торопит.

● ЗА КОРМА, КАК ЗА ХЛЕБ

ТРЕТИЙ УКОС ЛЮЦЕРНЫ

Богатый урожай люцерны вырастили земледельцы племсовхоза-техникума «Чиназ» Ташкентской области. Бригады Курти Исмаилова и Зайнуллы Садыкбаева с начала сезона получили с каждого гектара по 183 центнера сена. Эти коллективы уже провели три укоса сеяных трав. А всего они решили получить за год по 285 центнеров сена с гектара.

Земледельцы хозяйства нынче сократили межукосные периоды на 5 дней. Им удалось также за счет высокоэффективного использования техники добиться высоких темпов уборки трав. Совхоз досрочно выполнил социалистическое обязательство по закладке на зиму сенажа. Его заготовлено более шести тысяч тонн.

(УзТАГ).

● СООБЩЕНИЕ В НОМЕР

ГОЛОСУЮ ЗА МИР

Вчера в Навои в рамках всесоюзной акции, проходящей по инициативе Центрального Комитета ВЛКСМ, состоялись антивоенные манифестации.

Участники антивоенной манифестации единодушно поддержали предложения по обузданию гонки вооружений, замораживанию ядерных потенциалов, выдвинутые в заявлении Советского правительства и в выступлениях Генерального секретаря ЦК КПСС, Председателя Президиума Верховного Совета СССР товарища Ю. В. Андропова. Молодая рабочая смена, школьники поклялись активно бороться за мир, учиться и работать так, чтобы крепла экономическая и оборонная мощь социалистической Родины.

Каждый участник антивоенной манифестации от себя лично, по поручению пионерской дружины, комсомольской организации опустил в урну бюллетень с надписью «Я голосую за мир!»

Во Дворце пионеров открылась выставка юных художников, прошли конкурсы политического плаката, рисунков на асфальте. Победителям вручены памятные призы.

Звучали антивоенные марши, песни. Состоялся концерт самодеятельных артистов. Средства решено перечислить в Фонд мира.

— Манифестации молодежи, — сказала заведующая отделом пропаганды и агитации Навоийского обкома комсомола Д. Шарипова, — прошли в этот день на рабочих местах, в цехах, колхозах и совхозах области. В них приняло участие более двадцати тысяч юношей и девушек.

С. АЛТУНЯНЦ.
Соб. корр. «Правды Востока».
г. Навои.

ОТДЕЛЬНОЙ БРОШЮРОЙ

Вышел в свет отдельной брошюрой доклад «О проекте Закона СССР о трудовых коллективах и повышении их роли в управлении предприятиями, учреждениями, организациями», с которым выступил 16 июня 1983 года на восьмой сессии Верховного Совета СССР десятого созыва товарищ Г. А. Алиев.

Брошюра выпущена Политиздатом.

(ТАСС).

ПОРАДОВАТЬ РОДИНУ ВЫСОКИМ УРОЖАЕМ



С СОВЕЩАНИЯ ПЕРЕДОВИКОВ СЕЛЬСКОГО ХОЗЯЙСТВА АНДИЖАНСКОЙ ОБЛАСТИ

Накопить в третьем году пятилетки высокий урожай сельскохозяйственных культур, в сжатые сроки и без потерь провести его уборку, внести достойный вклад в реализацию Продовольственной программы страны — такова важнейшая задача тружеников полей и ферм Андижанской области. Об этом говорилось на состоявшемся вчера в Избаскане областном совещании передовиков сельского хозяйства. На нем обсуждены вопросы, связанные с реализацией социалистических обязательств, усилением заготовок сельскохозяйственной продукции. С докладом выступил первый секретарь Андижанского обкома партии С. Мамарасулов.

Докладчик и выступившие в прениях первый секретарь Кургантепинского райкома партии У. Сарымсаков, первый секретарь Комсомолабадского райкома партии И. Дадаханов, директор совхоза «Коммуна» Ходжаабадского района Х. Джураев, председатель колхоза имени 30-летия Победы Джалалкудукского района М. Эргашева, доярка совхоза имени Ахунбабаева Андижанского района О. Суфиева, народный писатель Узбекистана Хамид Гулям, управляющий кукурузоводческим отделением совхоза «Савай» Кургантепинского района М. Фахратов отмечали, что труженики области, воодушевленные решениями майского, ноябрьского (1982 г.) и июньского (1983 г.) Пленумов ЦК КПСС, указаниями Генерального секретаря ЦК КПСС, Председателя Президиума Верховного Совета СССР товарища Ю. В. Андропова, все шире развертывают социалистическое соревнование за всемерное увеличение производства сельскохозяйственной продукции. Хозяйства области успешно справились не только с планом, но и с социалистическими обязательствами по продаже государству шелковичных коконов. Несмотря на неблагоприятную погоду, выращен богатый урожай фруктов, овощей, зерновых колосовых, других культур. Вместе с тем предстоит проделать большую работу, чтобы обеспечить высокие конечные результаты работы по каждой бригаде, каждому хозяйству.

Первостепенное внимание на совещании было уделено хлопководству. Опыт передовых хозяйств области, говорили ораторы, убедительно свидетельствует о том, что наперекор всем капризам природы можно в нынешнем году порадовать Родину богатым урожаем «белого золота». Сотни и тысячи андижанских земледельцев проявили подлинный трудовой героизм, сумев успешно преодолеть последствия весенних холодов и ливневых дождей. Своим мастерством, трудолюбием, умением использовать достижения науки и техники они добились того, что сейчас на значительных площадях растения развиваются равномерно, вступили в стадию цветения и быстро накапливают плодоэлементы. Важнейшее требование — закрепить и приумножить достигнутые успехи, подтянуть отстающие участки до уровня передовых. Кому-кому, а андижанским земледельцам, зарекомендовавшим себя достойными хранителями славных традиций узбекских хлопкоробов, хорошо известно, что сейчас, в разгар лета, наступает наиболее ответственный, решающий этап в борьбе за урожай. Следует широко распространить опыт передовиков соревнования, которые ведут дифференцированный уход за посевами, окружают подлинной заботой каждое растение. К сожалению, так поступают далеко не везде. В отдельных хозяйствах Кургантепинского, Джалалкудукского, Ходжаабадского, Балыкчинского и Андижанского районов затягиваются сроки проведения комплексных обработок, подкормки растений минеральными удобрениями, нарушается агротехника полива. В нынешнем году, отмечалось на совещании, успех в работе может сопутствовать лишь тем трудовым коллективам, которые рационально, с максимальной эффективностью используют крайне ограниченные водные ресурсы. Всемерной поддержки заслуживает инициатива хозяйств, организующих ночные поливы, приводящих в действие дополнительные резервы для орошения, в частности артезианские скважины. Заслуживает всяческих похвал добросовестная работа поливальщиков. Вместе с тем нельзя забывать, что рациональное использование влаги зависит от борьбы с сорняками, своевременной и высококачественной культивации. Особую актуальность сейчас приобретают работа по ликвидации сельхозвредителей, широкое применение в этих целях биологических методов защиты растений.

Добиваясь накопления хорошего урожая хлопка, указывали выступавшие, сельские труженики должны, не теряя времени, готовиться к «белой страде». Надо принять все меры к тому, чтобы завершить в срок ремонт уборочной техники, сформировать уборочно-транспортные комплексы, укомплектовать их с расчетом высокопроизводительной работы в две смены. Андижанская область должна эффективно применить у себя «ташкентскую технологию», обеспечивающую повышение производительности труда, проведение уборочных работ в сжатые и оптимальные сроки.

Говоря о неотложных задачах сельских тружеников, участники совещания обращали внимание на необходимость образцового проведения уборки зерновых, фруктов, картофеля, овощей. Во время уборочной страды, указывалось в выступлениях, особенно важна четкая и слаженная работа колхозов и совхозов, подразделений Госкомсельхозтехники, заготовительных, перерабатывающих предприятий, транспортных, торговых и других организаций, обслуживающих сельское хозяйство. Важную роль призваны сыграть тут районные агропромышленные объединения.

Особую актуальность в настоящее время, отмечали выступавшие, приобретает проблема увеличения производства кормов. Задача состоит в том, чтобы резко поднять темпы их заготовок, сполна обеспечить животноводство высококачественными грубыми и сочными кормами и на этой основе добиться роста производства молока, мяса, яиц и другой продукции ферм. Надо не упустить время, полностью использовать все источники накопления фуража. Следует больше уделять внимания кормодобывающим бригадам и звеньям, оснастить их необходимой техникой, усовершенствовать условия оплаты труда кормозаготовителей.

Одна и та же мысль проходила во всех выступлениях на совещании — важнейшим условием подъема земледелия и животноводства является внедрение коллективного подряда. Сейчас уже вряд ли найдется работник, который выступал бы против этой прогрессивной формы организации труда. Между тем в отдельных районах принимаемые в этом направлении решения не всегда подкрепляются кропотливой организаторской работой. Только этим можно объяснить тот факт, что сейчас в области лишь 60 процентов хлопководческих бригад работают по единому наряду.

Судьбу урожая решают люди, говорили выступавшие. И первейшая обязанность партийных, советских, общественных организаций, специалистов сельского хозяйства состоит в том, чтобы, руководствуясь решениями июньского (1983 г.) Пленума ЦК КПСС, указаниями Генерального секретаря ЦК КПСС, Председателя Президиума Верховного Совета СССР товарища Ю. В. Андропова, усилить идеологическую, массово-политическую работу среди сельских тружеников. Необходимо помочь каждому колхознику и рабочему совхоза определить свое место в общенародной борьбе за успешное претворение в жизнь решений XXVI съезда партии, Продовольственной программы страны. Следует решительным образом устранить элементы формализма в организации социалистического соревнования, мобилизовать активность всех земледельцев и животноводов на достижение высоких рубежей в третьем сердцевинном году пятилетки, укрепить трудовую дисциплину в каждом коллективе.

На совещании с большой речью выступил кандидат в члены Политбюро ЦК КПСС, первый секретарь ЦК Компартии Узбекистана тов. Ш. Р. Рашидов. Он остановился на первоочередных задачах тружеников области по развитию всех отраслей сельского хозяйства, успешному использованию имеющихся возможностей и резервов.

Участники совещания приняли обращение ко всем работникам сельского хозяйства области. В нем содержится призыв ознаменовать нынешний год новыми значительными успехами в земледелии и животноводстве.

На совещании приняты новые, повышенные социалистические обязательства тружеников сельского хозяйства Андижанской области. Ими предусмотрено дать в нынешнем году Родине 650 тысяч тонн хлопка.

* * *

В тот же день в торжественной обстановке Ш. Р. Рашидов вручил переходящие Красные знамена ЦК Компартии Узбекистана, Совета Министров Узбекской ССР, Узсовпрофа и ЦК ЛКСМ Узбекистана Андижанской области и Алтынкульскому району, которых они удостоены по итогам социалистического соревнования шелководов республики в 1983 году.

(УзТАГ).

УКАЗ
ПРЕЗИДИУМА ВЕРХОВНОГО СОВЕТА УЗБЕКСКОЙ ССР

О награждении Государственного академического Большого театра Узбекской ССР именем Алишера Навои Почетной грамотой Президиума Верховного Совета Узбекской ССР

За большие заслуги в развитии и пропаганде музыкального искусства, коммунистическом воспитании трудящихся и в связи с 50-летием со дня основания наградить Почетной грамотой Президиума Верховного Совета Узбекской ССР Государственный академический Большой театр Узбекской ССР имени Алишера Навои.

Председатель Президиума Верховного Совета Узбекской ССР И. УСМАНХОДЖАЕВ.

Секретарь Президиума Верховного Совета Узбекской ССР Г. ХАЙДАРОВА.

гор. Ташкент,
25 июня 1983 г.

В ПРЕЗИДИУМЕ ВЕРХОВНОГО СОВЕТА УЗБЕКСКОЙ ССР

Указами Президиума Верховного Совета Узбекской ССР за большие заслуги в развитии оперного и балетного искусства в республике, высокое исполнительское мастерство, долголетнюю плодотворную работу в Государственном академическом Большом театре Узбекской ССР имени Алишера Навои и в связи с 50-летием со дня его основания присвоены почетные звания: «Народный артист Узбекской ССР» — тт. **Хамраевой** Гули Разаковне — солистке балета, **Юсупову** Ибрагиму — балетмейстеру-постановщику; «Заслуженный артист Узбекской ССР» — тт. **Базарову** Абдулле Ашуровичу, **Борохову** Роберту Юрьевичу, **Брауну** Владимиру Федоровичу, **Джалилову** Исмаилджану Тулягановичу, **Кичимбаеву** Хамрали, **Мошееву** Моше Бохуховичу, **Пинхасову** Льву Абрамовичу, **Хусанову** Турсунбаю Супиевичу — солистам оперы, **Бозорову** Хасану Юсуповичу, **Исаевой** Ферузе Абдувалиевне, **Каримовой** Рано Ильмурадовне — солистам балета, **Парковой** Светлане Серафимовне — концертмейстеру оперы, **Ибрагимову** Рустему Меметовичу, **Ходжаевой** Саре — артистам оркестра, **Шамсутдинову** Хамидулле Убайдуллаевичу — дирижеру оркестра; «Заслуженный работник культуры Узбекской ССР» — тт. **Азимову** Махамаджану — главному машинисту сцены, **Леонтовичу** Анатолию Макаровичу — заведующему радиоузлом.

Группа работников Государственного академического Большого театра Узбекской ССР имени Алишера Навои награждена Почетной грамотой Президиума Верховного Совета Узбекской ССР.

* * *

Президиум Верховного Совета Узбекской ССР за долголетнюю плодотворную работу в партийных, советских органах, активное участие в общественно-политической жизни области и в связи с шестидесятилетием со дня рождения присвоил почетное звание «Заслуженный работник культуры Узбекской ССР» тов. **Джамалову** Джалалу — заведующему финансово-хозяйственным отделом Ферганского обкома Компартии Узбекистана.

* * *

Президиум Верховного Совета Узбекской ССР за долголетнюю плодотворную работу в советских органах и в связи с пятидесятилетием со дня рождения наградил Почетной грамотой Президиума Верховного Совета Узбекской ССР тов. **Заворотнева** Александра Антоновича — заместителя заведующего отделом торговли и бытового обслуживания населения Управления делами Совета Министров Узбекской ССР.

50 лет ВАК СССР

За годы, прошедшие со времени создания в 1933 году в нашей стране Высшей аттестационной комиссии (ВАК), первым председателем которой был соратник В. И. Ленина, выдающийся ученый Г. М. Кржижановский, она стала одним из важных органов осуществления кадровой политики партии и государства в области науки и высшей школы. За 50 лет в СССР аттестованы 56 тысяч докторов, около 600 тысяч кандидатов наук.

Пятидесятилетию советской системы аттестации научных и научно-педагогических кадров было посвящено торжественное собрание, состоявшееся 24 июня в Москве, в Колонном зале Дома союзов.

В президиуме — член Политбюро ЦК КПСС, первый заместитель Председателя Совета Министров СССР Г. А. Алиев, ответственные работники Совета Министров СССР, руководители ряда министерств и ведомств, видные ученые, представители партийных, советских и общественных организаций.

Выступивший с докладом председатель ВАК СССР В. Г. Кириллов-Угрюмов охарактеризовал количественный и качественный рост отряда научных работников и преподавателей вузов союзных республик. Он отметил, что в них готовятся специалисты высокой квалификации по всем отраслям знания. При этом каждая республика играет свою роль в общесоюзном разделении и кооперировании научных исследований, по которым она нередко становится ведущей в стране. Огромны заслуги советской многонациональной интеллигенции в закреплении за СССР передовых позиций в мировой науке, технике, культуре. Самое непосредственное участие в этих свершениях принимали и принимают ученые, путь которых в большую науку прошел через государственную систему аттестации.

О важной роли ВАК СССР в формировании научного потенциала нашей страны, в подготовке научных кадров высшей квалификации, использовании результатов диссертаций в практике народного хозяйства говорили выступившие на торжественном собрании.

(ТАСС).

СЕССИИ ОБЛАСТНЫХ СОВЕТОВ

Состоялась сессия Бухарского областного Совета народных депутатов. Обсуждены меры по дальнейшему увеличению в области объема производства продуктов питания в свете решений майского (1982 г.) Пленума ЦК КПСС. Депутаты заслушали также отчет постоянной комиссии по строительству, коммунальному хозяйству и благоустройству областного Совета.

На сессии выступил первый секретарь обкома партии А. К. Каримов.

В работе сессии принял участие второй секретарь ЦК Компартии Узбекистана Т. Н. Осетров.

* * *

На состоявшейся сессии Ферганского областного Совета народных депутатов обсуждены задачи местных Советов по полному освоению научно обоснованных севооборотов в колхозах и совхозах области в свете решений майского (1982 г.) Пленума ЦК КПСС.

На сессии выступил первый секретарь Ферганского обкома партии Х. Умаров.

(УзТАГ).

УЧИТЬ И ВОСПИТЫВАТЬ

Об этом говорилось на Пленуме ЦК КПСС

«Хорошее средство воспитания—соединение обучения с производительным трудом».

Ю. В. АНДРОПОВ.

(Из речи на июньском (1983 г.) Пленуме ЦК КПСС).

На июньском (1983 г.) Пленуме ЦК КПСС товарищ Ю. В. Андропов подчеркнул: «Хорошее средство воспитания — соединение обучения с производительным трудом». Это залог успешного воспитания нового человека — активного строителя коммунизма.

Политико-воспитательную работу мы ведем по целостной программе, учитываем в ней особенности каждого подразделения. Важную роль в этом отношении сыграл единый комплексный пятилетний план коммунистического воспитания коллектива. В нем партийный комитет и ректорат учитывают и то, что студенты продолжительное время участвуют в сельскохозяйственных работах. Ведь наше учебно-опытное хозяйство не только производит продукцию, но и становится базой для прохождения учебной и производственной практики. Все мероприятия идейно-воспитательного характера охватывают как профессорско-преподавательский состав и студентов, так и рабочих и служащих института.

Главная забота проявляется о тесном единстве идейно-политического, трудового, нравственного, эстетического и физического воспитания.

Задачей идейно-политического воспитания студентов является формирование их коммунистического мировоззрения на основе глубокого изучения и осмысливания марксистско-ленинского учения. На июньском Пленуме ЦК КПСС особое внимание обращалось на важность дальнейшего совершенствования преподавания общественных наук. Ректорат и партийный комитет института сделали многое для усиления их воздействия на идеологический процесс. Создан факультет общественных наук, который координирует и направляет деятельность обществоведческих кафедр.

Коллектив нашего вуза интернационален по своему составу. Поэтому значительное место отводится пропаганде марксистско-ленинского учения по национальному вопросу, раскрытию экономических, политических и духовных основ расцвета и сближения наций, укрепления дружбы народов. Эта работа приобретает особое значение также потому, что в институте обучаются иностранные граждане из 34 стран мира.

На Пленуме ЦК КПСС подчеркивались необходимость и важность формирования у каждого советского человека потребности к труду. А в этом отношении наш институт имеет благодатные возможности. Наиболее эффективными формами трудового воспитания являются учебная и производственная практика. Партийный комитет придает им важное значение, заботится об их тщательном планировании и организации. Студенты института проходят практику на заводах сельхозмашиностроения Алтая, на землях Центрального Нечерноземья, на строительстве гидротехнических сооружений в Сибири, на многих объектах агропромышленного комплекса в республиках Средней Азии. И мы горды тем, что отовсюду ректорат института получает похвальные отзывы о работе наших студентов.

Эффективность трудового воспитания особенно заметно проявляется в период участия студентов во всенародной борьбе за большой хлопок Узбекистана. Убедительное свидетельство того — итоги минувшего года. Еще в период подготовки к хлопкоуборочной страде студенты отремонтировали свыше 2.000 единиц сельскохозяйственной и мелиоративной техники. 640 комсомольцев старших курсов собрали «голубыми кораблями» 45 тысяч тонн хлопка. Кроме того, студенты сдали государству 14 тысяч тонн зерна. Отлично потрудились они и в своем учебно-опытном хозяйстве, которое выполнило план продажи государству хлопка на 120 процентов.

Широко привлекаем студентов к научно-исследовательской работе. Это — проведение научно-исследовательских работ кафедрами и лабораториями по хоздоговорной и госбюджетной тематике, студенческие научные кружки, проектно-конструкторские бюро, выполнение курсовых и дипломных работ по научной и производственной тематике, участие в научных конференциях. В текущем учебном году студенты в соавторстве с преподавателями получили 4 авторских свидетельства, внедрили в производство 126 работ, опубликовали 15 статей, 298 дипломных работ рекомендованы Государственной экзаменационной комиссией к внедрению.

При студенческом конструкторском бюро факультета механизации сельского хозяйства организован научно-производственный отряд, члены которого заняты проектированием новой хлопкоуборочной техники, а осенью они примут участие в ее испытаниях. Подобные отряды формируются и на других факультетах.

В системе нравственно-эстетического воспитания студентов важное место занимает факультет общественных профессий, который окончило уже более 11 тысяч человек.

Для усиления физического воспитания студенческой молодежи создана постоянно действующая комиссия по комплексу ГТО. Ежегодно проводятся массовые соревнования по сдаче норм ГТО, межфакультетская спартакиада по 14 видам спорта, ведется учебно-тренировочная работа по 20 видам спорта. В 1982 году подготовлено 5 мастеров, 12 кандидатов в мастера спорта и 58 спортсменов 1 разряда.

Важное значение ректорат и партийный комитет института придают развертыванию идейно-воспитательной работы в студенческих общежитиях. Естественно наше внимание к улучшению быта студентов, созданию благоприятных условий для их полноценного отдыха и самостоятельной работы.

В неразрывной связи с улучшением бытовых условий мы проводим планомерную массово-политическую работу. Используем при этом такие формы, как общественно-политические чтения, «ленинские пятницы», «9-ю студию», устный журнал, кинолекторий, «Клуб девушек», лекторий по пропаганде правовых знаний. Успешно действуют народные университеты экономических знаний, дружбы народов и охраны природы.

Сделано немало, но это лишь начало большой работы, которую надо проводить целеустремленно и энергично. Решения июньского (1983 г.) Пленума ЦК КПСС нацеливают на то, чтобы идеологической работой занимались все коммунисты, все руководители, весь профессорско-преподавательский состав.

Пленум требует от нас усиления единства и взаимодействия всех составных слагаемых коммунистического воспитания. Перед нами стоит задача и дальше повышать идейно-теоретический уровень, педагогическое мастерство преподавателей. А это в свою очередь будет способствовать воспитанию квалифицированных специалистов, обладающих глубокими профессиональными знаниями, способных после окончания вуза умело пропагандировать политику партии в трудовых коллективах.

С. ИСКАНДАРОВ.
Ректор Ташкентского ордена Трудового Красного Знамени института инженеров ирригации и механизации сельского хозяйства, профессор.

МЕЖДУНАРОДНАЯ ИНФОРМАЦИЯ

По всей Дании проходят массовые антивоенные выступления, в которых принимают участие самые различные слои населения. Действия датских сторонников мира во многом способствовали тому, что в конце мая фолькетинг (парламент) Дании большинством голосов обязал правительство страны выступить за отсрочку выполнения решения НАТО о размещении в конце 1983 года на территории ряда стран Западной Европы американских ядерных ракет средней дальности. На снимке: участники антивоенной манифестации в Копенгагене.

Фото В. ЛОСКУТОВА (ТАСС).

ТЕМЫ СООБЩЕНИЙ:

● ГОЛОС ПРАГИ: ЛОЖЬЮ О «СОВЕТСКОЙ УГРОЗЕ» НИКОГО НЕ ОБМАНЕШЬ ● «ГЛОУБЛ ШИЛД-83» —«ОТРАБОТКА МЕТОДОВ ПОДГОТОВКИ И ВЕДЕНИЯ ЯДЕРНОЙ ВОЙНЫ» ● СЕНАТОР КЕННЕДИ: КТО СЕЕТ ЗЕРНА РЕАКЦИИ, НЕИЗБЕЖНО ПОЖНЕТ УРОЖАЙ РЕВОЛЮЦИЙ, ОБРАЩЕННЫХ ПРОТИВ НИХ ● НАСЕЛЕНИЕ ДАНИИ ПРОТЕСТУЕТ (Фото).



НА ВСЕМИРНОЙ АССАМБЛЕЕ

PRAHA 83

24 июня участники Всемирной ассамблеи «За мир и жизнь, против ядерной войны» обсуждали задачи борьбы за мир в одиннадцати группах по интересам.

Я специалист в области радиационной терапии, сказал президент Международного института мира в Вене Г. Фукс, и тема диалога для меня особенно актуальна. В своей работе мне и моим коллегам приходится использовать гамма-лучи для исцеления больных. Но эти лучи могут и убивать людей. Поэтому врачи мира должны неустанно разъяснять возможные последствия ядерного конфликта, быть в первых рядах борцов за ликвидацию ядерного оружия, за мир без войн.

Гневное осуждение человеконенавистнической политики империализма прозвучало в выступлениях представительниц женских организаций разных стран. Я была свидетелем вандализма, учиненного сионистскими агрессорами при явном попустительстве Вашингтона в палестинских лагерях Сабра и Шатила, заявила врач М. Катьеб, работавшая два года в Западном Бейруте. Во время резни я потеряла мужа, многие мои коллеги убиты прямо в госпиталях. Мы должны мобилизовать на борьбу против насилия, порождаемого стремлением к мировому господству, всех людей доброй воли.

Представители развивающихся стран в своих выступлениях отмечали, что в то время, как миллиарды долларов превращаются в различные изощренные виды оружия, в Латинской Америке около 40 млн. детей мечтают о куске хлеба, в Африке ежегодно умирают от голода и болезней миллионы маленьких жителей.

Представитель США Б. Киммел в своем выступлении подчеркнул, что в попытках сбить волну протестов граждан Соединенных Штатов против наращивания ядерных вооружений Вашингтон использует заезженный довод о мнимой «советской угрозе». Но сегодня подобной ложью никого не обманешь. Попытки Вашингтона замаскировать масштабную подготовку к войне, частью которой являются программы производства «Першингов-2», «МХ», крылатых ракет, другого смертоносного оружия, вызывают решительные протесты народов мира, в том числе и американского народа, сказал он.

Корр. ТАСС.

г. Прага.

Сообщение ЦК Компартии Кубы

Агентство Пренса Латина передало сообщение ЦК Компартии Кубы о трагической кончине Освальдо Дортикоса Торрадо, члена Политбюро ЦК КП Кубы, бывшего президента Кубы.

В течение долгих лет, говорится в сообщении, товарищ Дортикос, видный революционер, имеющий исторические заслуги перед родиной, испытывал все более мучительные физические страдания в связи с повреждением позвоночника.

По всей видимости, говорится в сообщении, мучительные физические страдания и глубокая депрессия, вызванные потерей супруги, оказались сильнее железной воли и необычайной стойкости, с которыми товарищ Дортикос всегда переносил все невзгоды и мучения.

Корр. ТАСС.

г. Гавана.

ВЕСТИ С РАЗНЫХ ШИРОТ

● ВСТРЕЧИ

▲ В Вашингтоне состоялась встреча заместителя министра внешней торговли СССР, сопредседателя американо-советского торгово-экономического совета (АСТЭС) В. Н. Сушкова с министром торговли США М. Болдриджем. В ходе беседы были затронуты вопросы советско-американской торговли. В беседе принял участие посол СССР в США А. Ф. Добрынин.

● В КОМИТЕТЕ ПО РАЗОРУЖЕНИЮ

▲ В Женеве продолжает работу Комитет по разоружению. В выступлениях глав большинства делегаций выражается недовольство тем, что США и их ближайшие союзники по НАТО тормозят переговоры по различным аспектам ограничения гонки вооружений, разоружения, в том числе по таким неотложным проблемам, как предотвращение ядерной войны, прекращение гонки ядерных вооружений и ядерное разоружение.

● ЗАЯВЛЕНИЯ

▲ В Пхеньяне опубликовано заявление правительства КНДР, в котором осуждается проводимая США и сеульским режимом подготовка к развязыванию ядерной войны в Корее и попытки увековечить раскол страны.

● ЗАБАСТОВКИ

▲ В Чили началась всеобщая забастовка. Она объявлена основными профсоюзами страны, объединяющими около полутора миллионов человек. Полностью прекратилась работа в портах, на нефтепромыслах, медных рудниках. Бастуют шахтеры, водители грузовиков и других транспортных средств, шахтеры угольных шахт. Лоты на юге страны, рабочие сталелитейных, химических и цементных заводов, текстильщики, трудящиеся ряда других отраслей деятельности. Их поддерживает студенческая молодежь. Сообщается, что к забастовке, объявленной на неопределенный срок, присоединятся другие трудовые коллективы. Участники забастовки требуют изменения политики, проводимой фашистской хунтой, демократизации жизни в стране.

● РЕПРЕССИИ

▲ Еще десять гватемальских патриотов приговорены к смертной казни так называемыми «чрезвычайными трибуналами». Глава проамериканского режима генерал Риос Монтт заявил, что они будут расстреляны в ближайшие дни. Волна репрессий в Гватемале продолжает нарастать.

● ПРАВО-ТО ЕСТЬ!

▲ Свыше миллиона турецких граждан не охвачены системой социального страхования и обеспечения, хотя и имеют на это право. Это вынужден был признать министр социального обеспечения Турции Садык Шиде.

● ТЕРРОР

▲ Серьезную озабоченность в связи с участившимися случаями нападений на антифашистов Итальянской коммунистической партии выразила делегация ИКП на встрече с руководством Римского комиссариата полиции.

● ЯПОНСКИЙ БРАК

▲ Более 2 тысяч легковых автомобилей производства японской компании «Тойота» возвращены на завод для переделки. Как признала администрация фирмы, в них обнаружены дефекты, которые могут стать причиной серьезных аварий.

США УСИЛИВАЮТ ВМЕШАТЕЛЬСТВО

Соединенные Штаты расширяют интервенционистский курс в отношении стран Центральной Америки и Карибского бассейна. Это вновь подтвердило выступление президента Р. Рейгана в г. Джэксоне (штат Миссисипи), в котором он потребовал от конгресса выделить средства, необходимые для проведения агрессивной политики в регионе, а также предоставления ему свободы рук в борьбе с растущей, как он выразился, «марксистской опасностью», которая якобы угрожает Центральной Америке.

В воинственной речи Рейгана содержались прямые призывы к тому, чтобы любыми средствами, в том числе путем применения вооруженной силы, не допустить превращения стран этого района в «марксистские диктатуры». Этот демагогический прием используется Рейганом всегда, когда расширяются масштабы американского вмешательства в том или ином районе мира. Имеется немало фактов, которые доказывают, что именно администрация Рейгана ведет сейчас линию на дестабилизацию Никарагуа, всячески пытается сорвать процесс прогрессивных преобразований, подготавливает на ее границах армии наемников, орудующих под непосредственным руководством американских советников. В идеале Рейгану хотелось бы реставрировать в Никарагуа диктатуру Сомосы, свергнутую народом этой страны.

Одновременно США усиливают вмешательство во внутренние дела Сальвадора, наращивают американское военное присутствие в Гондурасе. С присущей ему циничностью американский президент отвергает право народов региона на независимое от США развитие.

Центральноамериканская политика Рейгана вызывает серьезную озабоченность в конгрессе США. Сенатор Э. Кеннеди предупредил администрацию, что перемены в Центральной Америке «неизбежны и их невозможно остановить». «Если мы будем выступать в союзе с силами угнетения, — заявил он, — то, возможно, на время отсрочим эти перемены ценой огромных человеческих жертв. Однако те, кто сеет зерна реакции, неизбежно пожнут урожай революций, обращенных против них».

Как считают другие конгрессмены, ссылки Рейгана на некий «заговор Москвы» в этом районе, воинственность его выступлений свидетельствуют о том, что он не видит подлинных причин волнений в этих странах, которые кроются в нищете и вопиющей социальной несправедливости и от которых народы стремятся избавиться. «Если бы Центральную Америку не терзали нищета, голод и несправедливость, никаких революций не было бы», — подчеркнул сенатор К. Додд. Высказывается мнение, что поднятая администрацией шумиха вокруг Центральной Америки представляет собой не что иное, как подготовку к прямому военному вмешательству во внутренние дела государств региона. При этом Рейгана предостерегают против проведения политики с позиции силы, которая ничего не дала и не может дать Соединенным Штатам, кроме, разве, своего рода «вьетнамского синдрома», если они не оставят в покое государства этого региона.

(ТАСС).

ПРОВОКАЦИОННАЯ ЗАТЕЯ

Соединенные Штаты совместно с Канадой, рядом западноевропейских стран— членов НАТО и Японией начали маневры под кодовым названием «Глоубл шилд-83». Это уже пятые по счету военные учения подобного типа. Их цель— отработка методов подготовки и ведения ядерной войны, повышение боеготовности войск при выполнении задач в условиях ядерного конфликта.

Главную роль в нынешних маневрах играют подразделения стратегического авиационного командования США, включающие бомбардировщики «В-52» с ядерным оружием на борту, межконтинентальные баллистические ракеты, а также войска объединенного командования аэрокосмической обороны Северной Америки (НОРАД) и другие подразделения, сформированные на случай «чрезвычайных ситуаций, при которых предусматривается применение ядерного оружия». В ходе учений предполагается развернуть стратегическую авиацию, имитировать нанесение ядерных ударов реальными пусками межконтинентальных баллистических ракет. Маневры продлятся до 1 июля.

Совершенно очевидно, что речь идет о провокационной затее, которая согласуется с взятыми Вашингтоном на вооружение концепциями «ограниченной» и «затяжной» ядерной войны, представляющими величайшую опасность для дела мира и безопасности народов.

Корр. ТАСС.

г. Вашингтон.

НА ЗАВИСТЬ МОЛОДЫМ

Штрихи к портрету бригады

Первое впечатление подчас обманчиво, но о бригаде Ферузы Чанышевой этого не скажешь: достаточно одного взгляда, чтобы ощутить — люди здесь собрались дисциплинированные, работящие, опытные, и — что весьма немаловажно — веселые.

— С такими не соскучишься, — делится Джахангир Арапович Шарапов, начальник ПМК-27 треста «Целинстрой» Каршистроя. — Девчата за словом в карман не полезут.

Нет, не случайно назвал Шарапов «девчатами» отделочниц, большинство из которых давно миновало беспечный юный возраст. Работают-то молодым на зависть — ловко, задорно, сноровисто, в любой момент готовы подменить друг друга на самых сложных производственных операциях!

Ветераны бригады — ее ядро и ударная сила — давно пустили корни на каршинской целине. Бригадир Феруза Чанышева 17 лет назад с комсомольской путевкой в кармане робкой девчонкой впервые хлебнула обжигающую пыльную бурю. Чуть позже ступили на степной первопуток три Валентины — Рантина, Рябова и Хорощева, затем — Нафиса Якупова и Зинаида Жеглова.

А три года назад судьба свела их в одной бригаде. И до чего же удачно! Сработались, сдружились, как говорится, спелись на славу: 120 процентов плана для девчат Чанышевой — рядовой показатель, качество — дай бог каждой бригаде. Поэтому, наверно, и доверяют им отделку домов новых серий, чтобы был потом наглядный пример для рабочих с опытом поскромнее.

Нынче в руках бригады — двухэтажный 12-квартирный жилой дом последней целинной серии. Здесь и продуманная удобная планировка квартир, и «городские» удобства — газ, водопровод, централизованное отопление, ванная — в сочетании с радующим взгляд оформлением просторных лоджий и фасада. Кроме того, в проекте сделан существенный сельский «акцент» — обширный полуподвал и дворовые постройки будут надежно служить хозяйским нуждам хлопкоробов и животноводов.

Центральную усадьбу молодого совхоза имени XVIII съезда ВЛКСМ Талимарджанского района Феруза Чанышева и ее подруги начинали с первого колышка, а сейчас на степном просторе раскинулась белая, как хлопок, улица с десятками светлых коттеджей. И в каждом из них — немалая доля добротного труда передового коллектива.

— Когда хвалят нас, — неторопко подбирая самые нужные слова, размышляет Феруза, — как-то неловко себя чувствуешь: работаем вроде бы просто, как надо, как должны. А кому-то сдается — герои. Подруги мои по женской своей природе к аккуратности, порядку тянутся. Это сказывается на дисциплине — трудовой, технологической, бытовой, — всякой! Отсюда все: нормальные показатели (120 процентов для Ферузы всего лишь «нормально»!), нормальные взаимоотношения и нормальный веселый нрав у всей «дружины».

Опять ни слова о себе, своей роли, будто все само собой получается. Словно не билась и не бьется она ежедневно, как лучше организовать работу, найти каждой подруге именно «ее место», чтобы лучше делу было. Будто бы не подогревает веселый дух соревнования. Экономисты, конечно же, присовокупили бы к «нормальным» показателям бригады Ферузы немалую толику сэкономленных материалов, ежегодный неуклонный рост производительности труда, взаимозаменяемость, весомость рабочей минуты и тоже были бы правы в оценке бригадной жизни. «Как надо, как должны»... Очевидно, самое важное в любом деле, чтобы каждый точно понимал и знал, как надо, как должны.

Феруза из тех людей, кому о своих просчетах говорить легче, чем о чужих.

— Если честно, работать мы могли бы уже сегодня еще лучше. Институт «Оргтехстрой» Главсредазирсовхозстроя выпускает хорошие передвижные штукатурные и малярные станции с широким набором удобного инструмента и эффективных средств механизации отделочных работ. А у нас... Штукатурная, как видите, стоит без движения — насос вышел из строя, а малярной вовсе нет.

— Наше упущение, точно, — вздыхает Д. Шарапов. — Но поправим, обязательно, скоро!

Хочется верить. Особенно хочется им — бригаде Чанышевой: легче будет работать, больше можно сделать за смену, значит — всем выгода...

Пролетели недолгие минуты бригадного роздыха. Плотники бригады Паяна Уринова — парторга мехколонны — подготовили для девчат Чанышевой сборные металлические леса.

Феруза уже наверху. А вокруг — до самого горизонта — степь. Степь, в которую такие люди, как Чанышева и ее подруги, несут жизнь.

А. АНИЧКИН.

И ПРЕСТИЖ, И ПРИБЫЛЬ

ПРИОБРЕТАЕТ ДЖИЗАКСКАЯ ФАБРИКА ВЕРХНЕГО ТРИКОТАЖА. А СЕКРЕТ — В ПОСТОЯННОМ РАСШИРЕНИИ АССОРТИМЕНТА И ДОБРОТНОСТИ ИЗДЕЛИЙ.

Эту выставку-продажу ждали. На ее открытии в джизакском ЦУМе от покупателей, как говорится, не было отбоя. Многие пришли сюда в надежде приобрести новые модные вещи. И местная фабрика верхнего трикотажа, которая представляла свои изделия, не обманула ожиданий покупателей. Каждый нашел товар на свой вкус. Одному приглянулся элегантный свитер, другой приобрел яркий детский комбинезон, третий попросил завернуть спортивную куртку...

Изделия 58 наименований выпускает Джизакская фабрика верхнего трикотажа имени XXV партсъезда. У молодого коллектива добрая репутация. Половина всей продукции помечена государственным Знаком качества, восемь изделий — индексом «Н» (новинка).

Секретарь фабричной парторганизации Рано Аббасова, выступая на X пленуме Компартии Узбекистана, привела такие красноречивые цифры. За шесть лет — со дня пуска — фабрика дала продукции на 85 миллионов рублей, досрочно вышла на проектную мощность.

Несмотря на столь солидный вал, изделия трикотажников на складах не залеживаются.

Мы в экспериментальном цехе. Здесь рождаются новинки. Одну из них — женскую юбку из облегченного хлопчатобумажного полотна — показывает модельер М. Мухитдинова. Изделие ничем не уступает импортным образцам, зато намного дешевле. Привлекают внимание новые жакеты, платья, сарафаны.

Славится фабрика изделиями детского ассортимента. Сотни тысяч ребятишек носят одежду, изготовленную в Джизаке. Порадовали детвору обновками и в нынешнем году. Нарасхват идут комбинезоны-ползунки — яркие, броские, нарядные.

Без своевременного учета покупательского спроса сегодня работать нельзя, убеждены на фабрике.

Недавно на предприятии сняли с производства одну из моделей женского платья со Знаком качества. Причина? Фасон вышел из моды. То же самое произошло с мужским жакетом. Изучение спроса показало, что покупать его стали реже, а потому можно обойтись складскими запасами. Зато резко был увеличен пошив одежды из хлопчатобумажной ткани, пользующейся неограниченным спросом.

На фабрике стараются учесть все до мелочей. Стоит летняя жара — значит с конвейеров сходит больше маек, футболок, кофточек. Есть разница между городским и сельским покупателем. Что купят в Ташкенте, вряд ли возьмут в горном кишлаке. И тут многое решают контакты с торговлей. У трикотажников они прочные и постоянные. Недавняя выставка-продажа — лишнее тому доказательство.

Что дает фабрике постоянное расширение ассортимента? Многое. К примеру, выпуск изделий с индексом «Н» снимает извечные проблемы со сбытом продукции и дает существенную прибавку к сумме реализации, в то же время заставляет коллектив работать творчески, с перспективой.

Несмотря на молодость, фабрика планомерно модернизирует производство. К концу пятилетки будет заменено три четверти всех машин. В этом году внедрены новые вязальные машины. На 17 процентов повысили производительность труда автоматизированные конвейеры в швейном производстве.

В постоянном творческом поиске фабричные рационализаторы. Инженеры И. Джумагунов и Д. Наврузов предложили модернизировать полуавтомат для вязания отделочного декоративного шнура. Производительность выросла втрое, причем шнуром теперь украшают десять моделей детской одежды.

Каверзной считалась операция по прометыванию петель. Контролер У. Вахидов подал идею, реализация которой позволила значительно облегчить труд швеи, повысить надежность и качество операции.

На фабрике практически нет отходов. В дело идут буквально каждый лоскуток, каждая нить. Из остатков кроя, фурнитуры налажено производство перчаток, носков, нагрудников и т. д. Такой «мелочи» набегает в год на 50 тысяч рублей.

Первыми в области трикотажники внедрили комплексную систему управления качеством продукции. В результате заметно подтянулись все звенья производства, вскрыты резервы, получено 180 тысяч рублей экономического эффекта. Заметим также: бригадная форма организации труда легко прижилась на фабрике, быстро принесла плоды. Нынче две трети всех бригад работают на единый наряд. Причем именно те, что заняты на выпуске наиболее доброкачественной продукции.

Одну из таких бригад возглавляет коммунист Т. Хасанова. Имя это хорошо известно не только на фабрике, но и в республике. Передовая вязальщица вместе с другими знатными рабочими Узбекистана обязалась за пятилетку выполнить не менее десяти годовых заданий. Слово свое Т. Хасанова держит крепко. Вдвое увеличив зону обслуживания машин, овладев смежными операциями, она уже трудится по календарю XII пятилетки. Почин Т. Хасановой широко поддержан в коллективе. Среди последователей — М. Насырова, Д. Саидова, М. Хазраткулова и другие.

Сейчас коллектив фабрики заступил на ударную вахту в честь 25-летия движения за коммунистический труд. Трикотажники решили выполнить трехлетнюю программу к 15 ноября, дать сверх плана изделий на 450 тысяч рублей.

Можно ли и впредь улучшать качество изделий, расширять ассортимент? На фабрике видят реальные возможности для этого. Так, в скором времени откроется цех особо модной одежды. Фабрика будет выпускать небольшими партиями изделия повышенного спроса. Без капитальных затрат к концу пятилетки планируется увеличить выпуск изделий еще на два миллиона рублей. Кроме того, строятся филиалы в молодом городе Марджанбулаке, в самом Джизаке.

Но необходимо решить и ряд проблем. Острейшей из них остается проблема сырья. Правда, с вводом в строй Джизакской хлопкопрядильной фабрики улучшились поставки хлопчатобумажных тканей. Но попрежнему подводят Семипалатинский и Кустанайский камвольно-суконные комбинаты. Поставщики не балуют ни расцветкой трикотажа, ни качеством.

Джизакцы надеются, что трудовые коллективы этих предприятий учтут их пожелания и наладят снабжение в строгом соответствии с заявками. А в выигрыше при этом окажутся все.

Как и повсюду в стране, с неослабевающим вниманием и интересом следили джизакские трикотажники за работой июньского Пленума ЦК КПСС, сессии Верховного Совета СССР, принявшей Закон о трудовых коллективах. На достижение намеченных целей и направляются сегодня усилия тружеников фабрики.

В. БЕРЕЗОВСКИЙ.
Соб. корр. «Правды Востока».
г. Джизак.

Этот вопрос после выпускных экзаменов я задал нескольким — теперь уже вчерашним — десятиклассникам. Разные были ответы, но один запомнился особенно.

— Многому. И за это мы в неоплатном долгу перед своими учителями. Но на одну «погрешность» я бы хотел обратить внимание. Нас все-таки мало учили самостоятельности, творчеству, дерзости в стремлениях. Наверное, поэтому нам иногда не хватает смелости решать самим за себя. И часто решение своих проблем мы перекладываем на плечи родителей.

Что ж, надо отдать должное взыскательности этого юноши, его недовольству самим собой. Уже один этот ответ говорит о том, что учили и воспитывали его в родной школе все же неплохо. Тем не менее сказанное заставляет хорошенько задуматься и снова вернуться к первым школьным ступеням, которые, как известно, если не все, то очень многое предопределяют в последующем становлении личности.

Прекрасен мир, открываемый каждый день маленьким гражданином. Важно не опоздать с уроками доброты, самостоятельности, гражданственности, которые следует преподать детям с самых первых шагов в школе. Ведь формирование нового человека — не только важнейшая цель, но и непременное условие коммунистического строительства, те, кто сегодня садится за парту, говорилось на июньском Пленуме ЦК КПСС, будут решать сложнейшие задачи грядущего XXI века, и партия ставит цель перед всеми, кто учит и воспитывает, чтобы их питомцы решали эти задачи с полным знанием дела, на уровне самых современных требований. Им, людям, свободным от нравственных изъянов, отличным работникам, подлинным хозяевам своей судьбы, мы вверяем ключи от Будущего.

Беседы с педагогами в разные годы, житейские ситуации, ставшие неотторжимой частью прожитого и пережитого, сегодня встают в памяти с особой остротой. Это и понятно. Ведь многое из того, что связано с формированием нового человека, прошедший Пленум высветил как бы изнутри, наметив четкие ориентиры во всей идеологической, воспитательной работе, призвав каждого из нас спросить самого себя без скидок, по строгому счету: «Как живешь сам, как воспитываешь своих детей? Все ли делаешь для того, чтобы вырастить личность, соответствующую высокому нравственному идеалу человека-творца — гражданина великой Советской Отчизны?».

Вспоминается разговор с заслуженной учительницей Узбекской ССР из Андижанской области Ф. Л. Саубановой:

— Уже в первом классе ребенок должен свободно читать. Письму, счету, грамматике научим его мы. А читать должны научить родители. И чем раньше, тем лучше.

Очень правильная постановка вопроса. В раннем чтении заложены основы будущих успехов на много лет вперед, успехов и творческих радостей в постижении мира. По мнению этой учительницы, научить читать в наше время лишь к семи годам — значит обеднить ребенка.

● НА ТЕМЫ ВОСПИТАНИЯ

ЧЕМУ ВАС НАУЧИЛИ С ДЕТСТВА?

Раннее чтение решает множество важнейших проблем. Одна из них — привитие любви к книге. А отсюда и повышенная любознательность, и постоянное стремление обогащать свои знания и воспитание самых благородных черт характера на прекрасных примерах.

Воспитание в раннем детстве имеет множество аспектов. Сошлюсь на рассказ педагога из Чарвака Л. В. Бараевой. В одной семье девочке с детства ни в чем не отказывали. «Мама, купи это! Мама, купи то!» Невдомек было родителям, что если любимое чадо непрерывно чего-то требует, то это свидетельствует не только о недостаточной воспитанности, но — самое главное — грозит развитием эгоистических черт. Словом, проглядели родители. Дальше — больше: «Мне нужна фирменная юбка, модная сумочка с тоненьким ремешком» — и все это произносит тоном капризного ребенка уже взрослая девушка, нисколько не задумываясь, а позволяет ли сделать эти покупки бюджет семьи.

Вспоминаются многочисленные беседы со школьниками об этом «злополучном» бюджете. В подавляющем большинстве на вопрос «Сколько зарабатывают ваши родители?» даже старшеклассники поводили плечами. Некоторым вопрос попросту казался нетактичным. Но так ли он нетактичен? Здесь все гораздо глубже и сложнее. Ибо воспитывая бережное отношение к деньгам, мы имеем в виду прежде всего уважение к тем, кто их зарабатывает, и порой очень нелегкому труду родителей. И очень хорошо, когда родители советуются с детьми и решают сообща, кому, что и в какой очередности нужно купить. Так с малых лет в детях воспитываются и экономия, и бережливость, и разумный расчет, и уважительное отношение к членам семьи.

— Шум, смех, отталкивая женщин, лезут в автобус парни, — рассказывает педагог из Самарканда М. Б. Галак. — Среди них — мой ученик. Здоровяк, спортсмен. В школе очень вежливый и предупредительный. «Нехорошо», — говорю ему. А он, не глядя в глаза, нудно тянет одно и то же: «Торопился я». Так и не понял он меня. Или сделал вид, что не понял. А все потому, что с детства в семье был он кумиром. Выполнялись любые его капризы. Отсюда полное пренебрежение к окружающим, укоренившийся эгоизм. Результат слепой родительской любви.

До сих пор в памяти стоят годы войны. Ходили мы тогда в латаных-перелатанных телогрейках. Хлеб по карточкам иногда подвозили далеко за полночь. Со мной в классе учился паренек, эвакуированный из Белоруссии. На большой перемене нам выдавали по ломтику черного хлеба, а иногда и по две конфетки-подушечки впридачу. Не помню, чтобы тот, мой давний дружок, съел сам хлеб и конфеты. Он их относил своей маленькой сестренке. Спустя годы парнишка стал видным ученым. Но не это главное: он мог стать и прекрасным рабочим, и отличным инженером. Главное: у моего товарища было очень развито чувство долга, в нем уже тогда угадывался настоящий будущий мужчина.

Полноте, скажут иные молодые люди, вспоминать то, что было давным-давно. Сейчас не те времена, не те возможности.

Хочется ответить им. Да, времена нынче другие, и возможности наши выросли неизмеримо по сравнению с военным и послевоенным временем. Но черствости, эгоизму, захребетничеству и другим негативным явлениям, еще имеющим место в молодежной среде, на которые прямо указал июньский Пленум, во все времена подавляющее большинство нашей замечательной молодежи противопоставляло такие качества, как чувство локтя, любовь к Родине, принципиальность, вкус к работе, подлинный гуманизм нашей коллективной морали.

А. ТАНХЕЛЬСОН.

Завтра отмечается юбилей Государственного ордена Трудового Красного Знамени академического Большого театра Узбекской ССР имени Алишера Навои

ФЛАГМАН УЗБЕКСКОГО ИСКУССТВА

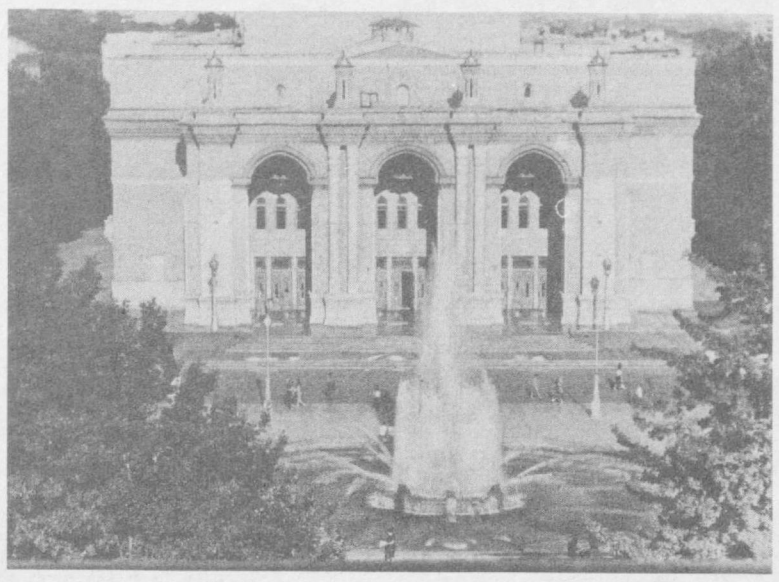

Это здание, расположенное в самом центре столицы Узбекистана, давно стало эмблемой Ташкента. Сюда обязательно приходят гости города полюбоваться его своеобразной архитектурой. Площадь с фонтаном, к которой обращен парадный вход, — одно из любимых мест отдыха ташкентцев.

А по вечерам к мраморным ступеням парадного входа спешат нарядные люди. Спешат на встречу с прекрасным, которую дарит искусство замечательных мастеров — певцов, балерин, музыкантов, художников.

Невозможно представить Ташкент без этого здания. Невозможно представить культуру Узбекистана, всю советскую многонациональную культуру без этого славного коллектива — Государственного академического Большого театра Узбекской ССР имени Алишера Навои.

Фото Л. ГУСЕИНОВА.

Гордость узбекского искусства, один из лучших театральных коллективов страны — так по праву называют театр оперы и балета имени Алишера Навои. Мастерству артистов замечательного коллектива аплодировали не только его земляки, не только зрители и слушатели в разных краях нашей необъятной Родины, но и во многих странах мира.

История театра, отразившая в себе историю узбекского советского искусства, панорама его сегодняшней творческой жизни, его завтрашний день — это прежде всего люди, чья судьба неразрывно связана с ним, артисты. Неповторима творческая индивидуальность каждого из них, а все вместе они слагают неповторимое лицо своего коллектива.

Сегодня, накануне празднования юбилея театра имени Алишера Навои, мы предоставляем слово его представителям и тем, кто принадлежит к славной гвардии ветеранов. Своими рассказами они создают коллективный портрет родного театра.

Халима НАСЫРОВА, народная артистка СССР:

—Создание, становление нашего театра, конечно, проходило при немалых трудностях. Но энтузиазм и самоотверженная любовь к искусству преодолевали все. Какие люди стояли у колыбели театра! Они олицетворяли собой его народные истоки, кровную связь с народным творчеством. Это были народные певцы, музыканты, танцоры. И первыми среди них по праву называется имя Мухитдина Кари-Якубова, первого народного певца Туркестанской республики. На базе руководимого им национального этнографического ансамбля создается Государственный узбекский музыкальный театр. Горячий патриот своего дела, Кари-Якубов был душой коллектива. Его творческой энергии, его инициативе и энтузиазму, многим обязан был молодой театр.

А сколько удовлетворения доставляла работа с замечательным художником сцены — режиссером Э. Юнгвальд-Хилькевичем. Темпераментный, энергичный, он загорался сам и зажигал творческое воображение исполнителей. Мы ценили атмосферу творческой взволнованности, которую создавали на репетициях композиторы и дирижеры А. Четвертаков, М. Ашрафи, Т. Садыков, Б. Иноятов, Н. Гольдман, Ф. Шамсутдинов, режиссеры М. Мухамедов, Ф. Ковалев и другие.

Первые оперы в своей основе были больше фольклорными. Близкие народу мелодии обогащало звучание оркестра. Десятилетия прошли, а и сейчас живут в памяти картины, как непосредственно зрители реагировали на оперы, как, покидая театр, напевали про себя только что услышанные мелодии.

Один за другим на сцене появляются новые спектакли. Музыкальные драмы «Гульсара» Р. Глиэра и Т. Садыкова, «Фархад и Ширин» В. Успенского и Г. Мушеля были высоко отмечены на первой декаде литературы и искусства Узбекистана в Москве в 1937 году. Тогда театр был награжден орденом Трудового Красного Знамени, а я удостоена высокого звания народной артистки СССР.

Вдумчивое музыкальное руководство, умело разработанные постановки, энтузиазм и горячая увлеченность всех исполнителей способствовали большому успеху наших первых спектаклей.

Галия ИЗМАЙЛОВА, народная артистка СССР:

— Мы были непосредственными участниками процесса создания узбекского национального балета, где я прошла путь от танцовщицы до постановщика. С благодарностью вспоминаю первых балетмейстеров театра П. Иоркина, Е. Барановского, своего педагога Е. Обухову, щедро отдававших нам свои знания и опыт, с любовью растивших кадры национального искусства.

Вступила я в труппу в год начала Великой Отечественной войны.

Создать произведения, проникнутые идеями патриотизма, мобилизующие на борьбу с ненавистным врагом, — такая задача стояла перед коллективом. И произведения такие появились на его сцене. Это были спектакли «Даврон-ота» композиторов Т. Садыкова и А. Козловского, «Меч Узбекистана» Т. Садыкова, Т. Джалилова, М. Бурханова, А. Глумова, М. Вайнберга.

Мы были счастливы быть причастными к вдохновенной, самоотверженной работе театра. Нас окружали преданные своему делу люди, всецело отдающие себя искусству: дирижеров, режиссеров, балетмейстеров.

От спектакля к спектаклю росло мастерство артистов балета. В первых спектаклях — «Пахта», «Шахида» и даже в первом, наиболее профессиональном балете «Гуландом» танцевали без пуантов. А на пуантах на нашей сцене стали танцевать уже с приходом в театр первых выпускников Ташкентского хореографического училища, получивших профессиональные навыки классической школы. Мне памятны наши интересные поиски в новых национальных балетах «Ак Биляк», поставленном выдающимся советским хореографом Ф. Лопуховым, «Балерина» Г. Мушеля, «Мечта» И. Акбарова, в первых классических балетах «Бахчисарайский фонтан», «Коппелия», «Дон-Кихот».

Так рождался, обретал силу узбекский балетный театр. И сегодняшние его достижения берут начало в труде и поисках тех, далеких уже теперь, дней.

Дильбар АБДУРАХМАНОВА, народная артистка СССР:

— Я не считаю, что после окончания консерватории закончилась моя учеба. Школой мастерства стал для меня наш родной театр. Своим становлением как дирижер я во многом обязана Мухтару Ашрафи, деятельность которого можно назвать целой эпохой в истории нашего узбекского музыкального театра. Именно в этот период был создан современный репертуар, включающий национальные, классические и советские оперы и балеты. Эстафету главного дирижера я приняла из рук Ашрафи и стараюсь следовать его советам — быть требовательной к своей работе, неустанно совершенствовать свой профессиональный уровень, глубоко осознавать ответственность перед искусством. Этого же мне хотелось бы пожелать нашей молодой смене, напомнить о ее высокой ответственности и высокой чести продолжить лучшие традиции нашего театра, носящего почетное звание Большого академического.

Вячеслав ГРИНЧЕНКО, народный артист СССР:

— Это было семнадцать лет назад. Я совсем еще мальчишка, с дипломом Ленинградской консерватории прилетел в Ташкент по приглашению народного артиста СССР Мухтара Ашрафи. Впервые прошел по городу — стояла теплая осенняя погода, побывал на репетиции «Фауста», в который меня «вводили», и сказал себе, что города лучше Ташкента, наверное, нет.

Сейчас, в юбилейные дни, спрашиваю себя: почему столь счастливой оказалась моя артистическая судьба? Почему именно здесь я нашел себя как исполнитель, сыграв все ведущие роли в операх классиков и современных композиторов? Почему именно здесь я удостоился почетнейшего из званий — народного артиста СССР.

Наш театр, в котором живы и свято сохраняются лучшие традиции национального искусства, стал для меня школой сценического мастерства. Выступая в спектаклях с ведущими исполнителями, я учился у них всему, что определяет стиль, творческий почерк артиста, главному правилу: никогда не останавливаться на достигнутом.

За годы в театре у меня были сценические удачи. Главной из них считают партию Петра в опере Андрея Петрова. Режиссерское решение спектакля было непривычным и требовало такой отдачи, что даже мне, человеку спортивному, приходилось порою тяжело. Но в самые трудные минуты я находил поддержку у собратьев по искусству. Они не давали мне пасть духом, когда что-то не получалось, подсказывали интересные решения.

Опера имеет успех. Высокую оценку получило и исполнение партии Петра. И это не только моя творческая удача, это — достижение всего театра.

Фирудин САФАРОВ, заслуженный деятель искусств Узбекской ССР, главный режиссер театра имени Алишера Навои:

—Большое творческое удовлетворение доставляет мне работа с артистами для меня еще нового коллектива — я вошел в него пять лет назад. С вдохновенным мастерством постигают они задачи, поставленные режиссером, все подчиняя тщательной работе над спектаклем. Всесторонняя подготовка актеров помогает достигать правдивости сценического действия. Меня глубоко радует творческое взаимопонимание с высокопрофессиональным дирижером Дильбар Гулямовной Абдурахмановой, с которой мы стремимся добиваться единства музыки и режиссуры.

В минувшем сезоне продолжались наши активные поиски новых художественных форм, выразительных средств, пополнивших наш творческий арсенал. Энергично работали мастера старшего поколения, упрочили свое положение артисты, недавно включившиеся в работу театра, интересными ролями заявили о себе молодые.

Интерес вызвали наши спектакли последних лет на гастролях в Москве и на Международном фестивале театра и музыки в ГДР, где нашему театру предоставлено было почетное право представлять оперное искусство страны. Достижения вдохновляют коллектив на неустанный труд, новые поиски и свершения. Коллектив театра полон единым стремлением — и дальше достойно служить народу, делу развития советского многонационального музыкального искусства.

● СЛОВА, ИДУЩИЕ ОТ СЕРДЦА

С ЮБИЛЕЕМ, КОЛЛЕГИ!

Творческая дружба давно связывает Большой театр Союза ССР и театр имени Навои.

Наши ведущие солисты оперы и балета неоднократно выступали в спектаклях театра имени Алишера Навои, а балетмейстеры не раз ставили здесь спектакли. Наш коллектив высоко ценит искусство ведущих мастеров оперы и балета, музыкантов ГАБТа Узбекской ССР.

Первые гастроли в Ташкенте Большого театра Союза ССР, состоявшиеся в 1968 году, проходили на сцене театра имени Алишера Навои. И нам памятен исключительно теплый, дружеский прием, оказанный его коллективом, большой успех в его стенах.

Мы очень рады, что в дни, когда ведущий музыкальный театр Узбекистана отмечает свой юбилей, часть нашего коллектива находится здесь, в Ташкенте, и на сцене театра имени Навои наши артисты выступали вместе с ташкентскими артистами балета и музыкантами. Вот оно, конкретное проявление взаимовлияния и взаимообогащения культур братских советских народов.

От имени всего коллектива Большого театра Союза ССР и Кремлевского Дворца съездов, объединяющего около трех тысяч человек, а также от имени участников гастролей, находящихся в Ташкенте, горячо, сердечно поздравляю талантливый коллектив Государственного академического Большого театра Узбекской ССР имени Алишера Навои с юбилеем. Желаю ему новых свершений, ярких, интересных спектаклей, успешного решения больших задач, которые поставил перед творческими работниками июньский Пленум ЦК КПСС, создания произведений искусства, отвечающих высоким запросам советских людей.

П. ХОМУТОВ.

Заслуженный артист РСФСР, заместитель генерального директора Большого театра Союза ССР и Кремлевского Дворца съездов.



Свыше 500 тонн томатов отправили овощеводы Сырдарьинской области в районы Крайнего Севера и Дальнего Востока. Всего же за сезон с плантаций области в торговую сеть будет отгружено около 17,5 тысячи тонн различных овощей. На снимке: отгрузка томатов в Иркутск.

Фото В. ВТЮРИНА (УзТАГ).

НА РОДИНУ КОСМОНАВТА

Сегодня из Ташкента в Гагарин (Смоленская область) вылетел первый студенческий строительный отряд «Узбекистан-83».

Седьмой год республиканский ССО на родине первого в мире космонавта представляют студенты Ташкентского политехнического института имени А. Р. Беруни. В нынешнем трудовом семестре 40 его лучших бойцов будут работать на одном из важнейших студенческих строительных объектов в городе — большом кирпичном заводе.

Подготовлен и двухтысячный сводный студенческий отряд «Политехник-83», который встанет на трудовую вахту через неделю.

Е. ПЕТУХОВ.

«Золотой» кишмиш

СПЕКУЛЯЦИИ—БОЙ

А. Муминов, М. Мирзаев, И. Караматов, Х. Махматкулов и Ш. Хусейнов — все они из Ургутского района, из колхоза имени Горького. И все оказались на рынке казахского города Джамбула. Спекулировали кишмишом.

По их словам, наняли они подвернувшийся грузовик одного из автопредприятий Чимкента и поехали торговать кишмишом, скупленным у своих земляков по низким ценам.

В ходе следствия заинтересовались заодно и приусадебными участками. У каждого оказались излишки земли. Непонятно, как руководители колхоза могли допустить это, когда в предгорном Ургутском районе каждый клочок освоенной земли дается с превеликими трудностями. К тому же, кроме Х. Махматкулова, никто из них не сдал колхозу ни килограмма винограда или кишмиша со своих приусадебных участков. А ведь и район, и колхоз который год кряду не выполняют план по поставкам кишмиша.

Народный суд воздал должное каждому.

Нечистые на руку люди без труда находят себе подобных. Так было и с водителем автомашины 37—62 АДД Э. Мовсесяном. Этот шофер Ереванского учебно-производственного комбината сельскохозяйственного института нашел общий язык с жителями ургутского колхоза имени Пятилетия Узбекистана Н. Турсуновым и А. Имамовым. Подрядился за хороший куш перебросить 30 тонн кишмиша. На посту ГАИ в поселке Джам их задержали.

В ходе разбирательства выяснилось, что есть и третий компаньон — Р. Халилов. Втроем они закупили кишмиш у жителей совхоза имени XXV партсъезда по два рубля за килограмм и решили его реализовать в Ереване, где, по слухам, гораздо дороже.

Работники органов внутренних дел стараются перекрыть все пути спекуляции продуктами сельского хозяйства. Но со спекулянтами надо вести борьбу всем, тогда будет обеспечен успех.

Приведу один пример. Нам сообщили, что у дома № 13 по улице Пархоменко появились КамАЗы 83—59 ССЗ и 30—73 ССВ. Операция была проведена работниками ГАИ, БХСС с участием общественности.

Выяснилось, что машины автоколонны 1318 Пятигорска, управляемые Р. Аваки-ном и Э. Амияном, якобы направлены пятигорским заводом «Оргтехника» в Каменец-Уральский и Верхний Устюг для доставки труб и фанеры. Однако документов на это не было, а накладные оказались фиктивными. На самом деле Авакян и Амиян приехали за тем же кишмишом. Роль посредника в этом деле исполнял бывший водитель Самаркандской автобазы № 70 Н. Михайлянц. Встретить своих дружков он успел, а вот с отправкой не получилось.

Когда машины задержали, в кабинет старшего инспектора ГАИ И. Исмаилова зашел Михайлянц и попросил «замять» дело, за что предлагал 1.000 рублей. Условились о встрече. Об этом И. Исмаилов поставил нас в известность. Михайлянца задержали при даче взятки. Сейчас он и его дружки отбывают наказание.

Это не единичный случай, когда водители автопарка № 70, которым руководит Х. Раупов, используют транспорт в корыстных целях. В этом автохозяйстве отсутствуют элементарный учет и контроль, нет порядка и дисциплины, никого здесь не волнует, что машины часто подолгу находятся неизвестно где.

Только за последнее время девять водителей осуждены за использование автотранспорта в корыстных целях. Так, за перевозку 6 тонн риса, принадлежащего спекулянту, осужден водитель этого автопарка Д. Бурханов. Пытался перевезти 7 тонн картофеля и О. Мефаев. Задержаны водители этого автопредприятия А. Акопов и Х. Джумаев за попытку перевезти 40 тонн картофеля. Вступив в сговор с заместителем директора Джизакской станции грузовых перевозок Ш. Халдаровым, они подготовили фиктивные документы и под видом домашних грузов затарили машины картошкой. Все трое привлечены к уголовной ответственности.

Спекуляция — опаснейшее зло, с которым надо вести непримиримую борьбу. И в этой борьбе не должно быть равнодушных.

А. МУХАММАДИЕВ, Начальник УБД Самаркандского облисполкома, генерал-майор милиции.

„ПРАВДЕ ВОСТОКА" ОТВЕЧАЮТ

«А В КНИГЕ ОТЗЫВОВ—УПРЕКИ»

В заметке под таким заголовком, опубликованной 18 мая, говорилось, что большим спросом пользуются изделия Наманганского областного производственного объединения индпошива и ремонта обуви. Однако стабильной его работе мешают сбои в материально-техническом снабжении.

Главный инженер Ташкентского экспериментального фурнитурно-пластмассового завода В. Климов сообщил, что выступление газеты обсуждено на расширенном производственном совещании. На заводе намечены меры по расширению ассортимента и улучшению качества продукции, поставляемой предприятиям, в том числе и Намаганскому объединению.

Заметка обсуждена также на заседании головной группы народного контроля, в котором участвовали руководители предприятия и инженерно-технические работники, на Кокандском заводе хромовых кож, о чем написали в редакцию директор завода В. Павлов и председатель головной группы народного контроля предприятия О. Мухамедрахимов. Намечены меры для увеличения выпуска кожтоваров улучшенного качества и в более широком ассортименте. Планируется больше производить кож повышенного спроса, увеличить выпуск продукции с государственным Знаком качества. Заводские специалисты получили заданне решить вопрос на месте с работниками Наманганского объединения о сотрудничестве и оказании помощи в использовании кожевенных товаров.

«СО СВОИМИ ТАЗИКАМИ»

В заметке под таким заголовком, опубликованной 18 мая, речь шла о недостатках в работе нукусской бани № 3.

Министр бытового обслуживания населения Каракалпакской АССР Н. Джалалова сообщила, что факты подтвердились. Вопрос о неудовлетворительной работе управления банно-прачечного хозяйства рассмотрен на заседании коллегии министерства. За неудовлетворительную работу начальнику управления т. Жолаевой объявлен выговор.

Сейчас предприятия банно-прачечного хозяйства обеспечены инвентарем. Составлена проектно-сметная документация на ремонт нукусской бани № 3. Коллегия министерства обязала начальника хозрасчетного строительного управления т. Ли срочно завершить ремонт бани.

● ПРИЗЕРЫ VIII ЛЕТНЕЙ СПАРТАКИАДЫ

ПРИМИТЕ ПОЗДРАВЛЕНИЯ

Столь удачно узбекские легкоатлеты выступили впервые за все время проведения спартакиад. Наши земляки на турнире в Лужниках завоевали две золотые медали, столько же серебряных, четыре бронзовые награды. Представители «королевы спорта» Узбекистана внесли в общую копилку спортивной делегации республики 834,36 очка и заняли в итоге шестое место. Сделан большой шаг вперед. Ведь на прошлой спартакиаде наши легкоатлеты были лишь одиннадцатыми и имели в активе только 245 очков.

...Телефон звонил беспрестанно. Начальник отдела легкой атлетики Спорткомитета республики Николай Алексеевич Капустин, который вместе с командой прилетел только что из Москвы, не успевал отвечать на поздравления.

— Насколько весома удача? — сказал он, опуская в который раз телефонную трубку. — Скажу, что узбекские легкоатлеты имели только одну золотую награду — 27 лет назад на I Спартакиаде народов СССР первое место заняла прыгунья в высоту В. Баллод. И вот теперь сразу два приза высшего достоинства...

Соперниками ташкентца Александра Харлова в финале на дистанции 400 м с барьерами были все сильнейшие спортсмены страны. И каждый хотел быть первым, ведь, кроме всего прочего, победа давала путевку на I чемпионат мира в Хельсинки.

Как потом признавался Александр, вера в успех у него была запрятана далеко, а тут еще жребий неудачный — досталась неудобная восьмая дорожка.

— Пробежал больше половины дистанции — рядом никого, — рассказывает Харлов. — Боялся оглянуться. Мельком увидел, что лидирую. И сбился на девятом барьере. До финиша уже не отвлекался.

— А мы на трибунах думали об одном, — продолжает Капустин. — Только бы выдержал заданный темп.

Результат 48,78 сек. позволил Александру занять первое место. Ему вручены золотая медаль спартакиады и диплом победителя чемпионата страны.

Комментарий неоднократной чемпионки страны известной бегунье на дистанции 1.500 м Людмилы Брагиной к победному финишу андижанки Замиры Зайцевой:

— До конца забега не верила, что первой будет Замира. Нет, она мужественная и сильная спортсменка. Поединок на дорожке ведет, как говорится, с открытым забралом. Благодаря ей многие становились... мировыми рекордсменками на полуторакилометровой дистанции. Поясню.

Замира всегда задает тон в финалах. Идет впереди — за ней пристраиваются и на финише, как мы говорим, выстреливают из-за ее спины. Поэтому Зайцева всегда оставалась в тени, хотя и выступает на больших соревнованиях уже много лет. А в Лужниках она сумела правильно построить тактически бег, видно было с трибун, как Замира сдерживает себя, чтобы все силы отдать победному рывку. Сделала она это мастерски, не оставив никаких шансов соперницам.

— Добрых слов заслуживают серебряные призеры Александр Парнов, в прыжках с шестом показавший результат 560 см., и Людмила Бутузова, одолевшая планку на высоте 191 см., — продолжает Николай Алексеевич. — Все силы борьбе отдали спринтеры Петр Воробьев, Татьяна Вилисова, бегун на 400 м Сергей Ловачев, команда девушек в эстафете 4×100 м, завоевавших бронзовые медали.

В сборной есть лидеры. Но только их силами не удалось бы добиться столь значительного успеха. Силен у нас так называемый второй эшелон. Из 75 легкоатлетов команды Узбекистана только единицы не внесли зачетных очков.

Случаен ли успех? Нет. Подготовку к нынешним стартам начали еще в 1979 году. Всегда чувствовали большую поддержку партийных и советских органов республики. За четыре года заметно окрепла материально-техническая база легкоатлетов. Достаточно сказать, что легкоатлетический сектор стадиона «Пахтакор» считается одним из лучших в стране.



ЗАМИРА ЗАЙЦЕВА

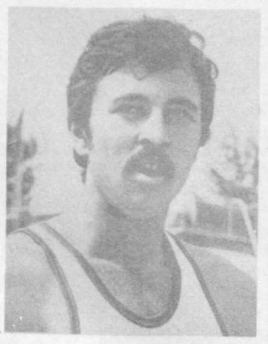

АЛЕКСАНДР ХАРЛОВ

Заметное влияние на развитие легкой атлетики оказали соревнования на призы газет «Правда Востока» по спринту и метаниям, марафонскому бегу и ходьбе — «Совет Узбекистони», комплексный турнир среди юношей, организованный «Физкультурником Узбекистана». Кстати, первые шаги в большой спорт А. Харлов, П. Воробьев, Т. Вилисова, Т. Зеленцова и другие делали именно в турнирах на призы «Правды Востока».

...А телефон не переставал трезвонить. Сыпались поздравления. И мы вместе со всеми читателями присоединяемся к ним.

Т. НИЗАЕВ.

ВНАЧАЛЕ— ПОХОЛОДАНИЕ

Погода на неделю

27 ИЮНЯ — 3 ИЮЛЯ

В первой половине недели на территории Узбекистана ожидается небольшое понижение температуры — ночью 17—22, днем — 30—35 градусов, в южных районах ночью — 19—24, днем — 32—37 градусов. На севере республики ночью 15—20, днем — 27—32 градуса. В горных районах республики, ККАССР, Хорезмской и на севере Навоийской области местами возможны кратковременные дожди, сопровождаемые грозами и усилением ветра.

Предполагается, что во второй половине недели на территорию Узбекистана вновь будет поступать воздух тропического происхождения, который обусловит сухую, жаркую погоду. Воздух прогреется ночью до 21—26, днем — до 36—41 градуса, в отдельных районах пустынной зоны республики до 43 градусов. В среднем за неделю температура воздуха ожидается несколько выше нормы.

* * *

Сегодня днем по Узбекистану ожидается небольшая, местами переменная облачность, без осадков, по горным районам местами слабые дожди, грозы. Ветер северо-западный, 9 — 14 м/с, с пыльными бурями. Температура по Каракалпакии 26 — 31, по Навоийской, Хорезмской и Бухарской областям 31 —36, по югу 37 —42, по остальной территории 33— 38 градусов.

В Ташкенте — небольшая облачность, без осадков. Ветер северо-западный, 7—12 м/с. Температура 37—39 градусов.

Редактор
Н. Ф. ТИМОФЕЕВ.

● ФУТБОЛ

ТАКУЮ ИГРУ ЖДАЛИ

«ПАХТАКОР»— «ДИНАМО» (Киев)—3:0



Острый момент у ворот киевлян. Фото Д. МИХАЙЛОВА.

На стадион «Пахтакор» пришло более 45 тысяч зрителей. Рекорд в нынешнем сезоне. Ведь ташкентские футболисты встречались с киевским «Динамо», которое девять игр подряд не терпит поражений. Радовал игрой и «Пахтакор», который в матчах с закавказскими командами набрал семь очков из восьми.

Расстановка сил на поле показала, на какую игру нацелили своих подопечных тренеры. У киевлян в запасе Блохин. А другой нападающий Заваров... опекал(?) Якубика. Такую тактику избрали гости в первом тайме.

Тренер «Пахтакора» И. Сеткеч отгадал замысел коллеги. Наверняка команде дана установка забить гол уже в первые 45 минут. И на острие атаки потому было три форварда. Якубика, Новикова, Кабаева к тому же активно «питали» мячами Петрушин, Ахмедов, вперед шли защитники Журавлев, Белялов, Исламов. Конечно, был риск. Киевляне могли наказать тех, кто играет в открытый футбол.

Пахтакоровцам удалось осуществить замысел тренера. Уже на 13-й минуте неутомимый, с обостренным чувством гола Якубик сумел поразить цель. Сделал это хладнокровно, как истинный бомбардир. (Теперь, чтобы стать членом клуба Федотова, ему осталось забить один мяч). А ассистировал Андрею универсальный игрок Петрушин, который в чемпионатах команд высшей лиги проводил свой 300-й матч.

Киевляне продолжали играть с большим достоинством. Динамовцы надеялись на второй тайм.

После перерыва была другая игра. Вышел на поле Блохин. И этот ход Ю. Морозова предугадал И. Секеч.

Надо очень верить в возможности своих подопечных, знать их сильные стороны и правильно их использовать, чтобы тактически именно так построить игру, как тренер «Пахтакора».

Ребята оправдали доверие. Белялов при розыгрыше углового забил второй мяч. Пахтакоровцы продолжали атаковать. Сильнейший удар самого трудолюбивого на поле Журавлева был неотразим — 3:0.

Такую игру ждали. Пахтакоровцы все силы отдали победе.

Это и победа Иштвана Йожефовича Секеча — умелого тактика, способного педагога.

В активе «Пахтакора» 17 очков, пятое место.

Н. ТИМУРОВ.

СПОРТИВНЫЙ МЕРИДИАН

● РАДИОПЕЛЕНГАЦИЯ

ПЕРЕД ФИНАЛОМ

В заповеднике близ Ангрена прошли республиканские соревнования по спортивной радиопеленгации, ставшие генеральной репетицией перед финалами VIII летней Спартакиады народов СССР по спортивно-техническим видам спорта.

В споре десяти команд республики вне конкуренции была сборная Ташкентской области, которая с большим запасом очков опередила коллективы Сырдарьинской области и «охотников на лис» Ташкента, занявших соответственно второе и третье места.

В личном зачете чемпионом республики стал студент института связи С. Латарцев, а среди женщин золотую медаль завоевала представительница республиканского спортивно-технического клуба Э. Рамазанова.

Параллельно проводилось и первенство среди юношей. Хороший резерв растет в Гулистане — первенствовали сырдарьинцы С. Редженов и З. Арипова.

● ДЕЛЬТАПЛАНЕРИЗМ

ВПЕРЕДИ «УМИД»

В городском чемпионате Ташкента приняли участие три клуба: «Икар» — авиационное производственное объединение имени В. П. Чкалова, «Полет» — 2-й автобусный парк, «Умид» — Институт ядерной физики АН Узбекской ССР. Победили в командном зачете умидовцы.

Звание чемпиона завоевал рабочий тракторного завода И. Шарюков. Он опередил абсолютного чемпиона страны 1982 года С. Казанцева. Третье место занял прораб-геодезист В. Шунаев. Победитель и призеры — представители клуба «Умид».

НЕДЕЛЯ ГОЛУБОГО ЭКРАНА 27 ИЮНЯ — 3 ИЮЛЯ

ПОНЕДЕЛЬНИК

27 ИЮНЯ

ЦТ I

9.00 «Время».
9.40 М. Равель. Квартет фа мажор в исполнении Вильнюсского квартета.
10.10 «В мире животных».
11.10 Премьера телевизионного художественного фильма для детей «Печальный горн».
12.30 Новости.
15.00 Новости.
15.15 «Дела и заботы сельских коммунистов». Документальные фильмы.
16.00 «Капитан Немо». Телевизионный трехсерийный художественный фильм. 1-я серия.
17.15 Премьера телевизионного документального фильма «Самый большой проспект».
17.45 «Знай и умей». Научно-познавательная передача для школьников.
18.30 «Тигренок на подсолнухе». Мультфильм.
18.40 «Наш сад».
19.10 «Футбольное обозрение».
19.40 «Честь — по труду».
20.10 «Приглашение к жизни». Фильм-спектакль Ленинградского театра драмы имени А. С. Пушкина.
21.30 «Время».
22.05 Продолжение фильма-спектакля «Приглашение к жизни».
23.15 «Сегодня в мире».

ЦТ II

9.00 Утренняя гимнастика.
9.20 «В горах Башкирии». Телефильм.
9.30 «Свадьба с приданым». Художественный фильм.
11.15 «Русская речь».
11.45 «Астрономия и космонавтика».
12.15 «Наука и жизнь».
12.50 Мультфильмы.
13.15 «Будильник».
13.45 «Стеклянные бусы». Художественный фильм.
14.55 «Песни над Днепром». Фильм-концерт.
15.20 «Служу Советскому Союзу!»
16.20 Концерт художественных коллективов Дагестана.
17.10 Новости.
18.30 Новости.
18.50 «Путешествие по Москве. По улицам заповедным». Телефильм.
19.10 «Продолжаем разговор о музыке».
20.30 «Спокойной ночи, малыши».
20.45 «Международная панорама».
21.30 «Время».
22.05 «Человек в проходном дворе». Телевизионный четырехсерийный художественный фильм. 1-я серия.
23.10 Репортаж с чемпионата СССР по футболу о матче команд «Черноморец» — «Жальгирис».

УзТВ I

18.00 Программа.
18.05 Концерт для детей.
18.35 «Советский воин». Тележурнал (рус.).
19.15 «Ахборот» (рус.).
19.30 Чемпионат СССР по футболу. «Пахтакор» — «Металлист» (Харьков). В перерыве — «Ахборот».
21.15 «Буренка из Масленкина». Мультфильм для взрослых.
21.30 Москва. «Время».
22.05 Гастроли Государственного академического Большого театра Союза ССР. У. Мусаев. «Индийская поэма».
23.50 Международный дневник.

УзТВ II

18.35 Программа.
19.10 «Поиск продолжается». Документальный фильм.
19.20 «Осторожно, огонь!» (рус.).
19.50 «Трудный бег к горизонту». Телефильм.
20.00 Новости.
20.25 Концерт художественных коллективов города Ташкента и Ташкентской области.
21.30 ЦТ II

ВТОРНИК

28 ИЮНЯ

ЦТ I

9.00 «Время».
9.40 «Приглашение к жизни». Фильм-спектакль Ленинградского театра драмы им. А. С. Пушкина.
12.05 Концерт.
13.05 Новости.
15.00 Новости.
15.20 Документальные фильмы социалистических стран.
16.00 «Капитан Немо». 2-я серия.
17.10 «Рассказывают наши корреспонденты».
17.40 «Чему и как учат в ПТУ». «Сварщики».
18.10 Романсы И. Брамса.
18.30 «Рассказы о партии». К 80-летию II съезда РСДРП.
19.15 «Сегодня в мире».
19.30 «Наука и жизнь».
19.55 Концерт.
20.20 «Посередине Америки». Документальный фильм.
21.30 «Время».
22.05 Концерт Государственного заслуженного симфонического оркестра Грузинской ССР.
23.05 «Сегодня в мире».

ЦТ II

9.00 Утренняя гимнастика.
9.20 Телевизионные документальные фильмы.
10.00 «Человек в проходном дворе». Телевизионный четырехсерийный художественный фильм. 1-я серия.
11.05 «Творчество юных».
11.35 Мультфильмы.
12.05 Французский язык. 2-й год обучения.
12.35 «Тайна-тайна». Научно-популярный фильм.
13.35 Русская скульптура XIX века.
14.05 «Джульбарс». Художественный фильм.
15.20 Н. С. Лесков. Страницы жизни и творчества.
16.15 «Родники».
16.40 Новости.
18.30 Новости.
18.50 Научно-популярные фильмы студии «Центрнаучфильм».
19.30 V Международный фестиваль телевизионных программ о народном творчестве «Радуга». «Египетские свадьбы» (АРЕ).
20.00 Фрагменты из романа Л. Н. Толстого «Война и мир» читает народный артист РСФСР А. Покровский.
20.30 «Спокойной ночи, малыши».
20.45 «Народное творчество».
21.30 «Время».
22.05 «Человек в проходном дворе». 2-я серия.
23.10 Репортаж с чемпионата СССР по футболу о матче команд «Динамо» (Москва) — «Торпедо».

УзТВ I

11.25 Программа.
11.30 Фильм — детям. «Огневушка-поскакушка».
12.00 Как писать сочинение.
12.30 «Это должен знать и уметь каждый».
17.55 Программа.
18.00 «Творчество юных».
18.30 «Абитуриент-83». Ташкентский государственный университет им. В. И. Ленина.
19.00 Передача посвящается 2000-летию Ташкента (рус.).
19.30 «Ахборот» (рус.).
19.45 «Экран кинопублициста».
20.30 «Ахборот».
20.50 Концерт лауреата премии Ленинского комсомола Узбекистана ансамбля дутаристок Узбекского телевидения и радио.
21.30 Москва. «Время».
22.05 «Равнение на передовиков уборки зерна».
22.20 «И труд, и вдохновение...» Тележурнал (рус.).
23.50 Новости.

УзТВ II

18.35 Программа.
19.10 «Шумит дубрава». Телефильм.
19.20 «Экран любознательных».
19.50 «Ковры хивинские». Телефильм.
20.00 Новости.
20.20 «Мы — комсомол 80-х».
20.50 «Спасатели». Телефильм.
21.00 «Рабочая здравница» (рус.).
21.30 ЦТ II

СРЕДА

29 ИЮНЯ

ЦТ I

9.00 «Время».
9.40 «Молодые музыканты».
10.00 Телевизионные документальные фильмы.
10.30 Мультфильмы.
11.00 Концерт.
11.20 «Клуб путешественников».
12.20 Новости.
15.00 Новости.
15.20 Научно-популярные фильмы.
15.50 «Капитан Немо». 3-я серия.
16.55 «Отзовитесь, горнисты!»
17.40 «Бурятия. День республики». Документальный фильм.
18.30 Концерт Государственного ансамбля песни и танца «Байкал» Бурятской АССР.
19.15 «Сегодня в мире».
19.30 «Веселая карусель». Мультфильм.
19.40 «Спорт за неделю».
20.10 «Что? Где? Когда?»
21.30 «Время».
22.05 «Спокойно, друзья».
23.40 «Сегодня в мире».

ЦТ II

9.00 Утренняя гимнастика.
9.20 Научно-популярные фильмы.
10.00 «Человек в проходном дворе». 2-я серия.
11.05 Эстетическое воспитание. Социалистический реализм.
11.35 С. Соловейчик. «Ватага «Семь ветров». История 4-я. «Кольцо».
12.20 «Для вас, родители».
12.50 Романсы русских композиторов.
13.05 Немецкий язык. 1-й год обучения.
13.35 «Сбереги башню». Художественный фильм.
14.45 Учителю — урок музыки.
15.40 Н. Думбадзе. По страницам произведений.
16.40 Новости.
18.30 Новости.
18.50 Премьера документального фильма «Илья Репин».
19.15 «Мамина школа».
19.45 «Спутник кинозрителя».
20.30 «Спокойной ночи, малыши».
20.45 «Формула МВТУ». Телесюжет.
21.00 Поет заслуженная артистка Молдавской ССР С. Стрезева.
21.30 «Время».
22.05 «Человек в проходном дворе». 3-я серия.
23.10 Репортаж с чемпионата СССР по футболу о матче команд «Спартак» — ЦСКА.

УзТВ I

11.25 Программа.
11.30 «Приключения шахматного солдата». Пешкина». Фильм-балет для детей.
12.10 «Играют свадьбу гармони». Музыкальный телефильм.
17.55 Программа.
18.00 Для школьников. «Орзу».
18.30 Показывает студия «Ешлик».
19.00 «Инициаторы почина держат свое слово» (рус.).
19.30 «Ахборот» (рус.).
19.45 «Экран народного контроля».
20.15 «Ташкент. Алмазар». Документальный фильм.
20.30 «Ахборот».
20.50 Навстречу Международному музыковедческому симпозиуму по макомам.
21.30 Москва. «Время».
22.05 «Уходу хлопчатника — отличное качество».
22.20 Передача для молодежи на морально-этические темы.
23.20 Международный дневник.

УзТВ II

18.30 Программа.
18.35 «Моржи». Телефильм.
19.55 Новости.
20.15 Концерт народной артистки СССР С. Кабуловой.
21.00 К 2000-летию Ташкента. «Октябрьский район на юбилейной вахте».
21.30 ЦТ II

ЧЕТВЕРГ

30 ИЮНЯ

ЦТ I

9.00 «Время».
9.40 Мультфильмы.
10.25 «Русские песни поет Леонид Сметанников». Фильм-концерт.
10.55 Встреча школьников с лауреатом Государственной премии СССР, депутатом Верховного Совета СССР, членом-корреспондентом АН СССР Н. А. Логачевым.
11.35 «В ансамбле с Рихтером». Фильм-концерт.
12.40 Новости.
15.00 Новости.
15.20 «Пятилетка — дело каждого». Документальные фильмы.
16.10 «Советское изобразительное искусство».
17.00 «Шахматная школа».
17.30 Играет А. Леончик (цимбалы).
18.00 «Адреса молодых».
18.15 «Песня гор». Фильм-концерт.
18.45 «Ленинский университет миллионов». К 80-летию II съезда РСДРП. Передача 2-я. «Есть такая партия».
19.15 «Сегодня в мире».
19.30 Скрипичные миниатюры Н. Паганини и П. Сарасате.
19.45 «Человек. Земля. Вселенная».
20.30 Балет П. И. Чайковского «Щелкунчик». Спектакль Государственного театра оперы и балета Белорусской ССР.
21.30 «Время».
22.05 Продолжение балета «Щелкунчик».
23.05 «Сегодня в мире».

ЦТ II

9.00 Утренняя гимнастика.
9.20 Научно-популярные фильмы.
10.00 «Человек в проходном дворе». 3-я серия.
11.05 «Загадки крови».
11.35 «Отзовитесь, горнисты!»
12.20 Мультфильмы.
12.55 «Страницы высокого вдохновения». Фильм-концерт.
14.00 Испанский язык.
14.30 «Театр и зритель».
15.30 «Город принял». Художественный фильм с субтитрами.
16.45 Новости.
18.30 Новости.
18.45 «Сельский час».
19.45 «Спасибо вам». Очерк об учительских династиях.
20.30 «Спокойной ночи, малыши».
20.45 «По вашим письмам». Музыкальная передача.
21.30 «Время».
22.05 «Человек в проходном дворе». 4-я серия.
23.05 Концерт оркестра «Русские узоры».

УзТВ I

11.25 Программа.
11.30 Для школьников. «Книга — наш друг».
12.15 «Молодогвардеец Борис Главан». Документальный фильм.
12.45 «Дверь без замка». Художественный фильм.
17.45 Программа.
17.50 «В добрый путь».
18.50 «Литературный альманах».
19.30 «Ахборот» (рус.).
19.45 «Интернационализм на деле». «Узбекистан — БАМу». Передача 1-я (рус.).
20.15 «Хозяева земли».
20.30 «Ахборот».
20.50 Музыкальная программа.
21.30 Москва. «Время».
22.05 «Идеологическая работа — дело всей партии». Стиль и методы работы партийного комитета производственного объединения «Навоиазот» (рус.).
22.50 О гастролях Государственного узбекского академического театра драмы им. Хамзы в г. Алма-Ате.
23.50 Новости.

УзТВ II

18.35 Программа.
19.40 «Узбекистан». Тележурнал.
20.00 Новости.
20.20 «Продовольственная программа в действии» (рус.).
20.50 «Красный агитатор Трофим Глушков». Художественный телефильм.
21.30 ЦТ II

ПЯТНИЦА

1 ИЮЛЯ

ЦТ I

9.00 «Время».
9.40 «Живите счастливо». Телефильм.
10.10 «Я — сегодня и завтра». О школьниках поселка Майский Белгородской области.
10.55 «Старшая сестра». Художественный фильм.
12.30 Новости.
15.00 Новости.
15.20 «Канада». Кинообозрение.
15.55 «Русская речь».
16.25 Концерт Большого детского хора Центрального телевидения и Всесоюзного радио.
17.10 «По республике Бурунди».
17.30 «На земле, в небесах и на море».
18.00 «В каждом рисунке — солнце».
18.15 «Адреса молодых».
19.15 «Сегодня в мире».
19.30 «Маленький Рынк». Мультфильм.
19.50 «Сова появляется днем». Художественный фильм (Италия).
21.30 «Время».
22.00 Чемпионат СССР по футболу. «Торпедо» (Москва)— «Пахтакор».
23.45 «Сегодня в мире».

ЦТ II

9.00 Утренняя гимнастика.
9.20 «Потя и Потиха». Мультфильм.
9.45 «Человек в проходном дворе». 4-я серия.
10.50 Природоведение. Ответы на письма.
11.20 «Веселые старты».
12.05 Поэзия Э. Межелайтиса.
12.35 «Шахматная школа».
13.05 Английский язык.
13.35 Фильм — детям. «Тайна горного подземелья».
14.50 С. Рахманинов. «Симфонические танцы».
15.30 «Несколько дней августа...» Об абитуриентах московских вузов.
16.20 Новости.
18.30 Новости.
18.45 «Искусницы». Телефильм.
18.55 Концерт мастеров искусств и художественных коллективов Бурятской АССР.
20.30 «Спокойной ночи, малыши».
20.45 Фрагменты из музыки к балету С. Прокофьева «Ромео и Джульетта».
21.30 «Время».
22.05 «Причал». Телевизионный художественный фильм. 1-я и 2-я серии.

УзТВ I

11.25 Программа.
11.30 Фильм — детям. «Мой первый корабль».
12.00 «Рабочий город Свердловск», «Кочкар». Телефильмы.
13.00 «Приключения Давронаа». Художественный фильм.
18.00 Программа.
18.05 «Крылья дядюшки Марабу». Мультфильм.
18.15 «Юные волшебники». Выступает детский цирковой коллектив г. Черчика.
18.50 Первенство СССР по хоккею на траве среди юношей.
19.30 «Ахборот» (рус.).
19.45 Телефильм.
20.05 «Актуальные проблемы развития общественных наук».
20.30 «Ахборот».
20.50 Концерт ансамбля песни и танца «Лазги».
21.30 Москва. «Время».
22.00 Международное обозрение.
22.30 П. Тлегенов. «Бир фожиа изидан». Телеспектакль. Часть 1-я.
23.35 Новости.

УзТВ II

18.05 Программа.
18.10 «Хозяин Красных гор». Художественный телефильм.
19.20 «Море наше — заботы наши». Кинопрограмма.
20.00 Новости.
20.20 «Сельская жизнь» (рус.).
20.40 «Дорога к белым башням». Телефильм.
21.30 ЦТ II

СУББОТА

2 ИЮЛЯ

ЦТ I

9.00 «Время».
9.40 Концерт Государственного ансамбля песни и танца Карельской АССР «Кантеле».
10.10 27-й тираж «Спортлото».
10.20 «АБВГДейка».
10.50 «Для вас, родители».
11.20 «Сегодня — в программе». Фильм-концерт.
11.40 «Движение без опасности».
12.10 «Это вы можете».
12.55 «Сегодня — Международный день кооперации».
13.25 «По вашим письмам». Концерт.
13.55 «Очевидное—невероятное». Киноприложение. «Необходимая случайность». Телефильм.
15.00 V Международный фестиваль телевизионных программ о народном творчестве «Радуга». Народное творчество Маврикия.
15.25 Новости.
15.40 К Дню образования Социалистической Республики Вьетнам. Киноочерк.
16.00 Поет ансамбль «Молодость» (Вьетнам).
16.30 Беседа политического обозревателя Ю. А. Летунова.
17.00 Фильм — детям. «Большая поездка маленького машиниста» (ГДР).
18.00 «9-я студия». Ведущий — В. Зорин.
19.00 «Старт». Мультфильм.
19.10 «Несколько дней из жизни И. И. Обломова». Художественный фильм. Части 1-я и 2-я.
21.30 «Время».
22.05 Чемпионат СССР по футболу. «Динамо» (Минск) — «Динамо» (Москва). 2-й тайм.
22.45 Концерт артистов Венской оперетты.
23.55 Новости.

ЦТ II

9.00 Утренняя гимнастика.
9.15 «Если хочешь быть здоров».
9.30 «Причал». Телевизионный художественный фильм. 1-я и 2-я серии.
11.55 Музыкальная передача «Утренняя почта».
12.25 «Каштанка». Мультфильм.
12.55 Программа Ростовской-на-Дону студии телевидения.
13.55 «Снять фильм о Рине Зеленой». Фильм-концерт.
15.00 «Клуб путешественников».
16.00 Международное обозрение.
16.15 «Встреча с оперой». А. Бойто. «Мефистофель».
19.15 «Здоровье».
20.00 «Музыкальный киоск».
20.30 «Спокойной ночи, малыши».
20.45 Концерт из произведений народного артиста СССР, лауреата Государственной премии СССР композитора А. Эшпая.
21.30 «Время».
22.05 К. Поляков. «Серенада для мамы». Телевизионный спектакль.

УзТВ I

9.55 Программа.
10.00 Новости.
10.10 Телевизионный театр миниатюр.
10.55 «Шахматная школа».
11.25 «Берега». Художественный фильм.
12.45 Музыкальная передача.
13.20 «Абитуриент-83». Ташкентский электротехнический институт связи (рус.).
13.50 «Театральные встречи».
18.00 Программа.
18.05 «Мальчик с удочкой». Мультфильм.
18.15 «С праздником, мой город». Выступление вокально-инструментального ансамбля «Капельки» (рус.).
18.45 «Мир вокруг нас». Кинопутешествие.
19.30 «Ахборот» (рус.).
19.45 «Сегодня — Международный день кооперации».
20.00 «Показывают молодые» (рус.).
20.30 «Ахборот».
20.50 Лирический концерт.
21.30 Москва. «Время».
22.05 «За прочную кормовую базу».
22.20 П. Тлегенов. «Бир фожиа изидан». Телеспектакль. Часть 2-я.
23.15 «Наштар». Сатирический киножурнал № 108.
23.35 Программа.
18.00 — ПРОГРАММА ТАДЖИКСКОГО ТЕЛЕВИДЕНИЯ.
21.30 ЦТ II

ВОСКРЕСЕНЬЕ

3 ИЮЛЯ

ЦТ I

9.00 «Время».
9.40 Премьера фильма-концерта «Я танцевать хочу».
10.15 «Будильник».
10.45 «Служу Советскому Союзу!»
11.45 «Здоровье».
12.30 Музыкальная передача «Утренняя почта».
13.00 «Сельский час».
14.00 «Музыкальный киоск».
14.30 В. Маяковский. Поэма «Владимир Ильич Ленин».
15.00 «Сегодня — День работников морского и речного флота». Принимают участие министр морского флота СССР Т. В. Гуженко и министр речного флота РСФСР Л. В. Багров.
15.30 «Примите наши поздравления». Музыкальная передача.
16.15 «Клуб путешественников».
17.15 «Четвертая высота». Художественный фильм.
18.30 «Международная панорама».
19.15 Мультфильмы «38 попугаев», «Лягушка-путешественница».
19.45 Концерт мастеров искусств Грузинской ССР.
21.30 «Время».
22.05 На экране — кинокомедия. «У самого синего моря».
23.25 Концерт артистов болгарской эстрады.

ЦТ II

9.00 «Время».
9.20 «Хоровод дружбы». Концерт детского хореографического ансамбля «Пролеском» г. Кировограда.
9.45 К Дню работников морского и речного флота. Документальные фильмы.
10.35 Премьера фильма-концерта «Вдохновение».
11.05 Премьера телефильма «Ее озеро».
11.35 «В мире животных».
12.35 «Стадион для всех».
13.05 Мультфильм.
13.20 «Первые радости». Телевизионный семисерийный художественный фильм. 1-я серия.
14.30 «Рассказывают наши корреспонденты».
15.00 В. Шоу. «Миллионерша». Фильм-спектакль театра им. Е. Вахтангова.
17.40 «Песни и танцы цыган». Фильм-концерт.
18.55 «Сегодня собираемся у вас».
20.00 «По музеям и выставочным залам».
20.30 «Спокойной ночи, малыши».
20.45 Чемпионат мира по спидвею.
21.30 «Время».
22.05 Концерт народной артистки СССР, лауреата Ленинской премии И. Архиповой и Героя Социалистического Труда, народного артиста СССР, лауреата Ленинской премии Г. Свиридова.

УзТВ I

9.55 Программа.
10.00 Новости.
10.10 «Народное творчество». Республиканский конкурс бахши.
11.15 «Человек и природа» (рус.).
11.45 «Жила-была пчелка». Мультфильм.
12.00 «Веселые старты».
13.00 «Орлята Чапая». Художественный фильм.
14.25 «Спортивный Узбекистан». На VIII летней Спартакиаде народов СССР (рус.).
15.05 Реклама.
18.00 Программа.
18.05 «Боевой кузнечик». Мультфильм.
18.15 «В кругу веселых».
18.45 «Цирк! Цирк! Цирк!»
19.30 «Ахборот» (рус.).
19.45 Телевизионный театр миниатюр.
20.30 «Ахборот».
20.50 Концерт народного артиста УзССР А. Худайшукурова.
21.30 Москва. «Время».
22.05 «Афганский дневник». Телефильм.
23.05 П. Тлегенов. «Бир фожиа изидан». Телеспектакль. Часть 3-я.
00.10 Программа.

16.20 — ПРОГРАММА КИРГИЗСКОГО ТЕЛЕВИДЕНИЯ.
21.30 ЦТ II.

Коллектив Узбекского научно-исследовательского института риса САО ВАСХНИЛ с глубоким прискорбием извещает о смерти заведующего отделом семеноводства риса, кандидата сельскохозяйственных наук, заслуженного агронома Узбекской ССР
МАЗУРИНА
Степана Алексеевича
и выражает искреннее соболезнование родным и близким покойного.

Президиум правления общества «Знание» Узбекской ССР выражает глубокое соболезнование председателю клуба им. кинопутешествий Б. А. Ходжаеву в связи с кончиной его матери
ИШАНХОДЖАЕВОЙ
Хадичи.

ТЕЛЕФОНЫ РЕДАКЦИИ: ✦ Заместители редактора—33-10-48, 33-72-77; ✦ ответственный секретарь — 33-24-68; ✦ секретариат—33-34-75; ✦ ОТДЕЛЫ: писем трудящихся и массовой работы—33-15-20; пропаганды марксистско-ленинской теории и коммунистического воспитания — 32-57-15; партийной жизни и местной печати — 33- 41-47; советского строительства и быта — 33-14-75; промышленности, капитального строительства, транспорта, связи и торговли — 33-16-38; сельского хозяйства — 33-44-92; науки, школ и вузов — 32-57-13; внутренней информации, военно-спортивный — 33-81-29; литературы и искусства — 32-54-81; прием объявлений — 33-81-42.

✦ СОБСТВЕННЫЕ КОРРЕСПОНДЕНТЫ: в Ташкенте — 33-42-92; Нукусе — 2-64-52; Андижане — 4-21-22; Бухаре — 3-13-55; Гулистане — 2-28-94; Джизаке — 3-22-63; Карши — 4-12-63; Наманган — 6-60-90; Самарканде — 4-14-72; Термезе — 31-45; Ургенче — 6-30-73; Фергане —5-16-19.

НАШ АДРЕС: 700000, Ташкент-П, ул. Ленина, 41.

Р. 06321. Ордена Трудового Красного Знамени типография издательства ЦК Компартии Узбекистана, г. Ташкент. Индекс 64572. Изд. № 446. 1 2 3 4 5 6 7 8 9 10 11 12 13 14.