Пролетарии всех стран, соединяйтесь!

ПРАВДА ВОСТОКА

ГАЗЕТА ИЗДАЕТСЯ С АПРЕЛЯ 1917 ГОДА

ОРГАН ЦК КОМПАРТИИ УЗБЕКИСТАНА, ВЕРХОВНОГО СОВЕТА И СОВЕТА МИНИСТРОВ УЗБЕКСКОЙ ССР

№ 147 (20221) • Вторник, 28 июня 1983 года • Цена 3 коп.

НАПОМИНАЕМ: ТОЛЬКО ОДИН КОЛОС, ОСТАВЛЕННЫЙ НА КВАДРАТНОМ МЕТРЕ ПОСЕВОВ НА БОГАРЕ, — ЭТО 10 ПОТЕРЯННЫХ КИЛОГРАММОВ ЗЕРНА НА ГЕКТАРЕ, А НА ПОЛИВНОЙ ПАШНЕ — В ДВА РАЗА БОЛЬШЕ.

● РАВНЕНИЕ НА ПЕРЕДОВИКОВ ЖАТВЫ!

БОГАТАЯ НИВА

За считанные минуты наполнились бункеры комбайнов, которые вывели на нивы механизаторы гулистанского колхоза «Октябрь» Петр Бичук и Александр Гусев.

Бригадир Юлдашбай Пирматов быстро подсчитал среднюю урожайность и остался доволен: свыше сорока пяти центнеров зерна выращено на каждом гектаре. Это больше двух планов.

Сейчас бригада ускоренно ведет жатву. Четко действует уборочно-транспортный отряд. Очищенные от зерна и соломы поля сразу же готовятся к повторному севу кукурузы на силос.

(УзТАГ).



На хлебных нивах совхоза «Дружба — Шуртан — Уренгой» Кашкадарьинской области в разгаре уборочная страда. Весенние дожди способствовали хорошему урожаю — каждый гектар дает здесь зерна в среднем на 4 центнера больше предусмотренного. На этом снимке вы видите передового комбайнера комсомольца Бобонула Худайбердиева. Он ежедневно убирает зерновые на 15 гектарах.

Фото Ш. ШАРАПОВА (УзТАГ).

● С МЕНЬШЕЙ ПЛОЩАДИ — БОЛЬШИЙ УРОЖАЙ

ГОРЯЧИЕ ДНИ

Темпы жатвы в зарбдарском совхозе «Ударник» нарастают с каждым днем. Уборочный конвейер действует четко и слаженно. Тон в соревновании задают комбайнеры третьего отделения. За победу в очередной пятидневке коллективу вручено переходящее Красное знамя. Успех заслуженный. К страде здесь основательно подготовились. Вся техника собрана в отряд по ипатовскому методу.

Вместе с зарбдарцами в страде участвуют водители Янгиюльской автобазы № 2503. Одиннадцать тысяч тонн зерна произведет в нынешнем году «Ударник». Это гарантирует двухгодовой запас кормов для общественного стада. Уборку решено завершить к началу июля.

Площадь джизакской богары за последнее время сократилась, уступая место орошаемой пашне, молодым хлопководческим хозяйствам. Однако зерновая река не обмелела. Поля заняли перспективные сорта зерновых колосовых. Многие из них выведены учеными Узбекского научно-исследовательского института зерна. Так, на смену известному сорту «сурхак» пришла пшеница «тезпишар». Она районирована для местных условий, устойчива против бурой ржавчины, лучше использует запасы влаги в почве, более отзывчива на удобрения. Под «тезпишаром» уже около 30 тысяч гектаров, в ближайшие годы эта площадь существенно увеличится.

Все активнее на богаре внедряются пяти- и шестипольные паропропашные севообороты. Они приносят отличные результаты. Так, после занятого люцерной пара повторные посевы пшеницы дают по 15—25 центнеров зерна с гектара. Каждый рубль затрат оборачивается значительной прибылью.

Расширились посевы зерновых колосовых и на поливе. Тут с самой лучшей стороны показал себя новый сорт ячменя «тазым».

Уборочная страда в разгаре. Радуют добрыми намолотами галляаральские, зааминские зерноводы. Набирают темпы хлеборобы Бахмала. Идет большой хлеб Джизака.

Б. ВИКТОРОВ.

Джизакская область.

В ПОЛЕТЕ «СОЮЗ Т-9»

СООБЩЕНИЕ ТАСС

В соответствии с программой исследования космического пространства 27 июня 1983 года в 13 часов 12 минут московского времени в Советском Союзе осуществлен запуск космического корабля «Союз Т-9», пилотируемого экипажем в составе командира корабля Героя Советского Союза летчика-космонавта СССР полковника Ляхова Владимира Афанасьевича и бортинженера Александрова Александра Павловича.

Программа полета предусматривает стыковку корабля «Союз Т-9» с орбитальным комплексом «Салют-7» — «Космос-1443».

Экипажу предстоит выполнить научно-технические и медико-биологические исследования и эксперименты на борту пилотируемого комплекса.

Самочувствие космонавтов Ляхова и Александрова хорошее.



КОМАНДИР КОРАБЛЯ «СОЮЗ Т-9» ГЕРОЙ СОВЕТСКОГО СОЮЗА ЛЕТЧИК-КОСМОНАВТ СССР ПОЛКОВНИК ЛЯХОВ ВЛАДИМИР АФАНАСЬЕВИЧ

Герой Советского Союза летчик-космонавт СССР Владимир Афанасьевич Ляхов родился 20 июля 1941 года в городе Антрацит Ворошиловградской области.

После окончания в 1964 году Харьковского высшего военного авиационного училища летчиков служил в Военно-Воздушных Силах. Освоил несколько типов самолетов. Имеет квалификации «Военный летчик первого класса» и «Летчик-испытатель третьего класса».

В. А. Ляхов — член Коммунистической партии Советского Союза с 1963 года.

В 1967 году Владимир Афанасьевич был зачислен в отряд космонавтов.

В 1975 году без отрыва от работы в Центре подготовки космонавтов В. А. Ляхов окончил Военно-воздушную академию имени Ю. А. Гагарина.

Свой первый космический полет продолжительностью 175 суток Владимир Афанасьевич совершил в 1979 году в качестве командира корабля «Союз-32» и орбитальной станции «Салют-6».

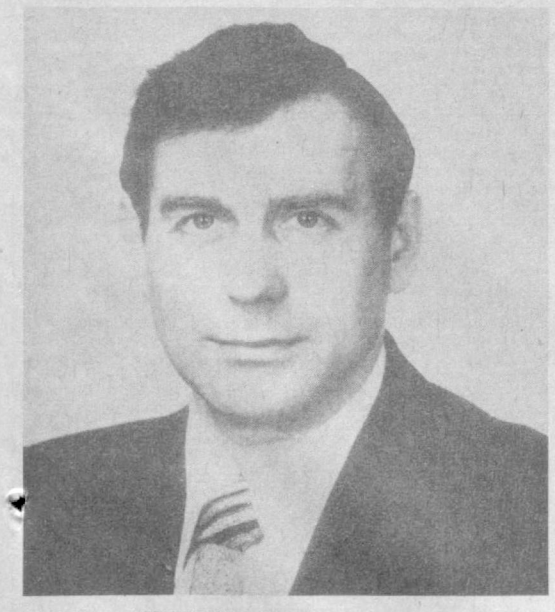

БОРТИНЖЕНЕР КОРАБЛЯ «СОЮЗ Т-9» АЛЕКСАНДРОВ АЛЕКСАНДР ПАВЛОВИЧ

Александр Павлович Александров родился 20 февраля 1943 года в Москве.

С 1964 года после окончания службы в рядах Советской Армии А. П. Александров работает в конструкторском бюро.

В 1969 году он закончил вечерний факультет Московского высшего технического училища имени Баумана.

Принимал участие в разработке систем управления космических аппаратов.

А. П. Александров — член Коммунистической партии Советского Союза с 1970 года.

В отряд космонавтов был зачислен в 1978 году. Прошел полный курс подготовки по программе пилотируемого корабля «Союз-Т» и орбитальной станции «Салют».

● ХЛЕБОРОБЫ! БЫСТРО И КАЧЕСТВЕННО ЗАВЕРШИТЬ УБОРКУ ЗЕРНА, НЕ ДОПУСТИТЬ ЕГО ПОТЕРЬ — ДЕЛО ПРОФЕССИОНАЛЬНОЙ ЧЕСТИ И ДЕХКАНСКОЙ СОВЕСТИ.

● ПО ЕДИНОМУ НАРЯДУ

ВОЗРОСЛА ОТВЕТСТВЕННОСТЬ

Как только вся капуста была сдана заготовителям, бригадир Хусанбай Шамуратов стал подводить итоги. Результаты радовали: при плане 215 с каждого гектара собрано 230 центнеров капусты.

— Первое обязательство выполнили, — сказал Шамуратов. — Через неделю начнется сбор помидоров, которые занимают у нас 52 гектара. Прошлогодний рубеж урожайности — 500 центнеров помидоров с гектара — превзойдем.

Как удается достичь таких показателей? Главное — внедрение хозяйственного расчета.

— Наша бригада овощеводством занимается семь лет, — сказал поливальщик Абдугани Абдураззаков. — Но спросите рабочих Илькома Мансурова, Мухаббат Турсунмуратову и других: «Сколько мы зарабатывали первые годы?» И они ответят: сто рублей в месяц. А теперь мы получаем в два с половиной раза больше. С внедрением хозрасчета резко возросла и ответственность каждого за общие результаты, и, как видите, оплата труда.

В колхозе имени Куйбышева с прошлого года все овощеводческие бригады переведены на коллективный подряд. Эффективность нового метода проявилась сразу. Так, в прошлом году при плане 1.840 тонн государству было сдано 2.155 тонн овощей. Только чистой прибыли получено 23.306 рублей.

Нынче в хозяйстве выращивают не только капусту и помидоры, но и лук, чеснок. Овощеводческие бригады полностью укомплектованы, люди идут сюда охотно.

В. МАГАЙ.

Соб. корр. «Правды Востока».

● САДОВОДЫ И ОВОЩЕВОДЫ! БЕЗ ПРОМЕДЛЕНИЯ СНЯТЬ И В СОХРАННОСТИ ДОВЕСТИ ДО ПОТРЕБИТЕЛЯ ДАРЫ САДОВ И ОГОРОДОВ — ЭТОГО ТРЕБУЕТ ОТ НАС ПРОДОВОЛЬСТВЕННАЯ ПРОГРАММА. НЕОБХОДИМО ОБЕСПЕЧИТЬ СЛАЖЕННУЮ РАБОТУ ОВОЩНОГО КОНВЕЙЕРА, ЧЕТКОЕ ВЫПОЛНЕНИЕ СВОИХ ОБЯЗАННОСТЕЙ КАЖДЫМ УЧАСТНИКОМ СТРАДЫ.



ВЫРАЩЕННОЕ — УБРАТЬ, СОХРАНИТЬ, ПЕРЕРАБОТАТЬ!

ТРУДИТЬСЯ С ПОЛНОЙ ОТДАЧЕЙ

С СОВЕЩАНИЯ ПЕРЕДОВИКОВ СЕЛЬСКОГО ХОЗЯЙСТВА НАМАНГАНСКОЙ ОБЛАСТИ

Сделано много, но предстоит сделать еще больше, чтобы в третьем, сердцевинном, году пятилетки внести достойный вклад в осуществление Продовольственной программы страны, с честью выполнить те большие задачи, которые выдвинуты перед тружениками сельского хозяйства в решениях майского, ноябрьского (1982 г.) и июньского (1983 г.) Пленумов ЦК КПСС, в выступлениях Генерального секретаря ЦК КПСС, Председателя Президиума Верховного Совета СССР товарища Ю. В. Андропова. Об этом говорилось на состоявшемся вчера совещании передовиков сельского хозяйства Наманганской области. С докладом на нем выступил первый секретарь обкома партии М. Камалов.

Докладчик и выступившие в прениях первый секретарь Наманганского райкома партии Н. Атаханов, директор совхоза имени Ленина С. Джураев, бригадир колхоза «Ленинчи юль» Уйчинского района, Герой Социалистического Труда Ш. Дадабаева, председатель колхоза «Узбекистан» Туракурганского района П. Касимов, генеральный директор Папского аграрно-промышленного объединения, Герой Социалистического Труда А. Одилов, доярка колхоза имени Калинина Чустского района Х. Манзурова, директор совхоза «Ходикент» М. Якубджанов всесторонне проанализировали состояние дел на всех участках сельскохозяйственного производства. Отдавая должное достигнутым успехам, они сосредоточили внимание на еще нерешенных вопросах, внесли деловые предложения, направленные на полное использование имеющихся резервов и возможностей.

С особой заинтересованностью участники совещания говорили о мерах, осуществление которых позволит накопить богатый урожай «белого золота». Подчеркивалось, что, хотя в нынешнем году погода не балует земледельцев, наманганские хлопкоробы могут и должны дать Родине 500 тысяч тонн сырца. Чтобы достигнуть этого рубежа, надо работать с огоньком, инициативно, обеспечить должную дисциплину, высокую производительность труда и умелое использование техники в каждой бригаде, в каждом хозяйстве.

В целом по области состояние хлопчатника неплохое: на больших площадях растения активно набирают плодоэлементы. Однако в ряде хозяйств, прежде всего там, где производился пересев, хлопчатник отстает в развитии на 10—12 дней. Правильно поступают те коллективы, которые ведут сейчас дифференцированный уход за растениями и за счет высокого качества обработок и поливов, интенсивного применения органических удобрений ускоряют развитие посевов. Весьма важно, говорили ораторы, усилить контроль за распределением и расходом воды, широко применить передовые методы орошения, в частности чустский метод, позволяющий эффективно использовать каждый литр влаги. В эти решающие для накопления урожая дни нужно установить строгий контроль за работой гидротехнических сооружений, в том числе насосных станций. Следует позаботиться об эффективном использовании биологического метода защиты растений от вредителей, применяемого почти на всем хлопковом клине области.

Труженики сельского хозяйства Наманганской области, отмечали выступавшие, стремятся ознаменовать нынешний год комплексным развитием колхозного и совхозного производства. В этом направлении достигнуты уже первые отрадные результаты. Область досрочно выполнила задание по продаже шелковичных коконов, на заготовительные пункты доставлено более 3.370 тонн ценного сырья, что намного превышает годовые обязательства шелководов. Со значительным опережением графиков и плановых заданий идут уборка и реализация овощей, свежих фруктов. Успешно проходит жатва зерновых колосовых. По сравнению с прошлым годом в области возросло производство мяса, молока, яиц. Набирают силу подсобные хозяйства при полеводческих бригадах, промышленных предприятиях и организациях.

Однако, как указывалось на совещании, не во всех животноводческих комплексах и фермах еще сполна используются имеющиеся резервы. В некоторых колхозах и совхозах слабо организована работа по воспроизводству и качественному улучшению молочного стада, медленно растет продуктивность животных.

Весьма важно широко распространить опыт передовых хозяйств, которые внедряют совмещенные, промежуточные и повторные посевы, расширяют кукурузный клин и за счет этого создают полуторагодовой запас разнообразных кормов, позволяющий получать высокие и устойчивые надои молока, привесы скота.

Залогом успешного развития сельского хозяйства, отмечали участники совещания, является четкость и слаженность действий всех звеньев агропромышленного комплекса. Надо полнее использовать возможности, открывшиеся благодаря созданию районных агропромышленных объединений, высоко поднять роль этих объединений в решении проблем дальнейшего увеличения производства и заготовок сельхозпродуктов.

Неотложная задача — совершенствование форм организации труда земледельцев и животноводов. В области сделан в нынешнем году большой шаг в деле внедрения коллективного подряда. Надо не останавливаться на достигнутом, добиваться того, чтобы каждая бригада, перешедшая на безнарядную работу, сполна использовала преимущества хозрасчета, получала высокие конечные результаты. Непременное условие успеха — широкое развертывание соревнования, придание ему подлинно творческого характера, поддержка и развитие инициативы каждого труженика. Авангардную роль в соревновании за успешное выполнение социалистических обязательств третьего года пятилетки призваны сыграть коммунисты и комсомольцы. Именно они должны показать пример самоотверженной работы, ясного понимания трудового долга, повести за собой всех земледельцев и животноводов.

С трибуны совещания была выражена твердая уверенность в том, что труженики сельского хозяйства Наманганской области в сжатые сроки и на должном качественном уровне проведут уборку всех сельскохозяйственных культур, не допустят потерь. Подчеркнута важность скорейшего завершения ремонта хлопкоуборочной техники, своевременного формирования уборочно-транспортных комплексов.

С речью на совещании выступил кандидат в члены Политбюро ЦК КПСС, первый секретарь ЦК Компартии Узбекистана тов. Ш. Р. Рашидов.

Участники совещания обратились ко всем работникам сельского хозяйства области с призывом мобилизовать все силы на успешное выполнение социалистических обязательств по производству и продаже государству в 1983 году всех видов продукции земледелия и животноводства.

* * *

В тот же день Ш. Р. Рашидов вручил переходящие Красные знамена ЦК Компартии Узбекистана, Совета Министров Узбекской ССР, Узсовпрофа и ЦК ЛКСМ Узбекистана Янгикурганскому району за успехи в шелководстве и колхозу имени Навои Чустского района за высокие показатели в соревновании на уборке зерновых.

(УзТАГ).

● ПРИМЕНИ У СЕБЯ

ОРГАНИКА ЭКОНОМИТ ВЛАГУ

Уменьшился расход воды на орошение плантаций в колхозе «Узбекистан» Пешкунского района. Экономить влагу помогают шарватные поливы. Земледельцы убедились, что навоз, смешанный с пресной водой, не только способствует повышению урожайности, но и является хранителем влаги.

Большую помощь поливальщикам хозяйства оказывают члены специализированной бригады по заготовке местных удобрений.

(УзТАГ).

● ХЛОПКОРОБЫ! КАЖДЫЙ ДЕНЬ — УДАРНЫЙ! УСИЛЬТЕ УХОД ЗА ХЛОПЧАТНИКОМ, НЕ ДОПУСКАЙТЕ ПЕРЕСУШКИ ПОЛЕЙ, СВОЕВРЕМЕННО И КАЧЕСТВЕННО ПРОВОДИТЕ МЕЖДУРЯДНЫЕ ОБРАБОТКИ.

КРЕПИТЬ БОЕВУЮ ГОТОВНОСТЬ

ПРИЕМ В КРЕМЛЕ В ЧЕСТЬ ВЫПУСКНИКОВ ВОЕННЫХ АКАДЕМИЙ

Прием в честь выпускников военных академий, устроенный Министерством обороны СССР и Главным Политическим управлением Советской Армии и Военно-Морского Флота, состоялся 27 июня в Большом Кремлевском дворце. На приеме были генералы, адмиралы и офицеры Вооруженных Сил СССР, армий братских социалистических стран, успешно завершившие учебу в советских высших военно-учебных заведениях, профессора и преподаватели, подготовившие идейно закаленные, высококвалифицированные кадры для армии и флота.

На приеме присутствовали член Политбюро ЦК КПСС, министр обороны СССР Маршал Советского Союза Д. Ф. Устинов, начальник Главного Политического управления Советской Армии и Военно-Морского Флота генерал армии А. А. Епишев, заведующие отделами ЦК КПСС И. Ф. Дмитриев, Н. И. Савинкин, министры СССР, председатели государственных комитетов СССР, первые заместители и заместители министра обороны СССР, Маршалы Советского Союза, другие видные военачальники.

На приеме выступил тепло встреченный присутствующими Маршал Советского Союза **Д. Ф. Устинов**. Он поздравил выпускников и личный состав военных академий с очередным выпуском военных специалистов высшей квалификации и передал им горячие поздравления и добрые пожелания от Генерального секретаря ЦК КПСС, Председателя Президиума Верховного Совета СССР, Председателя Совета обороны СССР товарища Ю. В. Андропова.

Участники приема встретили это сообщение бурными продолжительными аплодисментами.

Затем Маршал Советского Союза Д. Ф. Устинов огласил приветствие Центрального Комитета КПСС, Президиума Верховного Совета СССР и Совета Министров СССР к выпускникам военных академий.

Далее министр обороны СССР отметил, как ответственна и почетна профессия защитника социалистического Отечества. Быть активным проводником политики Коммунистической партии среди личного состава, носителем и продолжателем традиций Советских Вооруженных Сил, всеми силами крепить боевую готовность частей и кораблей во имя обеспечения надежной безопасности Родины — таково высокое призвание советского офицера.

Сейчас особенно возросло значение высокой боевой готовности Вооруженных Сил. Это вызвано в первую очередь усилением агрессивности империализма, его военных приготовлений и авантюризма. В Пентагоне помышляют нанести первыми удар по СССР и другим странам Варшавского Договора. Там вынашиваются планы ведения и длительной, и ограниченной ядерной войны. Не драматизируя современную международную обстановку, но и не преуменьшая ее сложности, мы должны проявлять еще большую заботу о повышении боевой готовности, бдительности, чтобы никакая случайность не могла застать нас врасплох.

Затем докладчик подчеркнул, что большие и сложные задачи, стоящие перед Вооруженными Силами, можно успешно решить только при хорошо поставленной и целеустремленной партийно-политической, политико-воспитательной работе. Современная обстановка, решения июньского (1983 г.) Пленума ЦК КПСС требуют дальнейшего повышения ее эффективности. Смысл требований партии в этом вопросе четко сформулировал товарищ Ю. В. Андропов. «Убедительный, конкретный показ наших достижений, — подчеркнул он, — серьезный анализ новых проблем, постоянно рождаемых жизнью, свежесть мысли и слова — вот путь к совершенствованию всей нашей пропаганды, которая должна быть всегда правдивой и реалистичной, а также интересной, доходчивой, а значит, и более действенной».

В заключение Маршал Советского Союза Д. Ф. Устинов заверил Центральный Комитет партии, Президиум Верховного Совета СССР, Советское правительство в том, что выпускники военных академий будут образцово выполнять свой воинский долг и внесут достойный вклад в дело дальнейшего укрепления боевого могущества наших славных Вооруженных Сил, упрочения безопасности Советской Родины, всех стран социалистического содружества!

На приеме выступили выпускник Военно-политической академии имени В. И. Ленина майор **А. Киреев**, выпускник Военной академии имени М. В. Фрунзе майор Революционных вооруженных сил Республики Куба **Сантиастебан Пупо Нельсон**, старший преподаватель кафедры Военной академии генерального штаба Вооруженных Сил СССР имени К. Е. Ворошилова профессор генерал-майор **Н. Зубков**.

Прием в честь выпускников военных академий прошел в теплой, сердечной обстановке.

(ТАСС).

СОРЕВНОВАНИЕ: ЦЕЛЬ, ХАРАКТЕР, ОПЫТ. Выпуск 6 (122)

СОВЕТ БРИГАДИРОВ

СТАЛ ВЫРАЗИТЕЛЕМ МНЕНИЯ ТРУДОВЫХ КОЛЛЕКТИВОВ ПО САМЫМ АКТУАЛЬНЫМ ПРОБЛЕМАМ ПРОИЗВОДСТВА И ОБЩЕСТВЕННОЙ ЖИЗНИ, ОДНОЙ ИЗ ФОРМ РАЗВЕРТЫВАНИЯ СОЦИАЛИСТИЧЕСКОЙ ДЕМОКРАТИИ.

Около ста бригадиров, а также новаторы производства, начальники отделов управления, главные специалисты, руководители подразделений участвовали в работе очередного совещания совета бригадиров, проходившего недавно в производственном строительно-монтажном объединении «Джизакстрой».

После подведения итогов социалистического соревнования за отчетный период перешли к обсуждению текущих дел и проблем производства.

Председательствующ е м у генеральному директору объединения Л. Я. Терману не пришлось призывать к активности. Желающих выступить было много. Впрочем, проследим за ходом собрания.

Первым берет слово бригадир ПМК-36 Я. Мирзоян:

— После заседания предыдущего совета бригадиров заметно улучшились отношения с субподрядчиками. Больше стало порядка, контроля, доверия.

И все же перебои с поставкой материалов до конца не изжиты. Это угрожает затянуть работы. Не хватает инвентаря — лопат, рукавиц.

Ответ держат начальник управления производственно-технической комплектации М. Фридман и начальник ПМК-36 Е. Каширский. Председатель совета дает конкретные поручения руководителям, уточняет сроки исполнения.

Серьезную тему поднял бригадир водителей автобазы № 22 Г. Урдушев. С недавних пор в объединении, чтобы ужесточить контроль, введен новый порядок приемки бетона и раствора. В накладной должен расписываться прораб либо мастер, но не бригадир или кто-то из рабочих, как прежде. Это правильно. Но вот что подметили шоферы: утром на стройплощадках нередко не застанешь ни мастера, ни прораба. Подобное случается и в разгар рабочего дня. Неоправданно затянулось строительство автобазы. Из-за этого водителям трудно ремонтировать автомашины.

— Верно, — соглашается Л. Я. Терман. — Дисциплина части мастеров и прорабов все еще хромает. Это показал и недавний рейд народных контролеров. Поэтому издан приказ, запрещающий командирам среднего звена оставлять объекты без надзора.

Справедлив упрек и по поводу автобазы. Сдать ее запланировано в ближайшее время. Руководство объединения держит объект на особом контроле.

Выступает бригадир каменщиков В. Бакиров. Он предъявляет претензии начальнику управления малой механизации В. Новикову. За техникой вынуждены следить члены бригады, хотя это обязанность работников специализированного управления. Каменщики сами ремонтируют бетономешалки. Качество, понятно, не ахти, да и времени не хватает. В плохом состоянии сварочные аппараты.

— Бригадная бетономешалка будет налажена в ближайшие два дня, — заверяет В. Новиков. — Чтобы улучшить обслуживание аппаратуры, повысить ее производительность, внедрим сварочные посты.

Доволен ли Бакиров ответом? Да. Но бригадира волнует и другая проблема. Почти треть кирпича, доставляемого на площадку, — «бой». Что можно предпринять?

— В Джизаке нет своего завода,— говорит Л. Я. Терман. — Кирпич завозим из других городов. Частые перегрузки сказываются на качестве. Главная беда — нехватка поддонов. Объединение поставит вопрос перед Министерством стройматериалов республики. Кирпич должен поступать в поддонах по всей цепочке от завода до стройплощадки. Тем временем главному инженеру объединения необходимо в течение полутора месяцев продумать и отладить четкую систему приемки и разгрузки кирпича.

В разговор вступает бригадир отделочников О. Никитина. В ПМК-73, где она работает, произошла смена руководства. Есть сдвиги к лучшему. Но, как и раньше, нарушается технология производства. После штукатуров, маляров за дело берутся сантехники. Отделка, естественно, портится. Такая картина на многих объектах. С субподрядчиками не раз говорили на эту тему, но воз и ныне там. Что, если обратиться в вышестоящие инстанции с просьбой помочь скоординировать действия?

Накануне народные контролеры «Джизакстроя» провели рейд по объектам, вызвавший широкий резонанс. Часть особо важных проблем решено обсудить на нынешнем заседании.

Так, пришлось держать ответ некоторым начальникам ПМК за задержку зарплаты. Совет не принял никаких оправданий.

В ПМК-14 было неважно с бытовками и горячими обедами. Начальник ПМК В. Ким докладывает собранию, что проблема питания урегулирована. Обеды доставляют на стройплощадку специальным транспортом. Вагончики поступят через неделю. Однако реплика из зала: «Уже целый месяц ждем» — говорит о том, что это лишь отговорка. Совет берет вопрос на контроль.

Не встречают поддержки попытки Н. Сальникова, отвечающего за работу кранов, оправдаться за срыв графиков. Есть внутренние резервы, их надо активнее приводить в действие.

Вот так по-деловому, оперативно проводят свой совет бригадиры объединения.

В. БЕРЕЗОВСКИЙ.
Соб. корр. «Правды Востока».

ЧТО ЖЕ ДАЕТ «ДЖИЗАКСТРОЮ» ДЕЯТЕЛЬНОСТЬ СОВЕТА БРИГАДИРОВ? НА ЭТОТ ВОПРОС ОТВЕЧАЕТ ПРЕДСЕДАТЕЛЬ ПРОФСОЮЗНОГО КОМИТЕТА ОБЪЕДИНЕНИЯ Ш. УРДУШЕВ:

— «Джизакстрой» — одна из первых в республике строительных организаций, взявшая на себя весь цикл работ на объекте — от фундамента до сдачи под ключ. В коллективе более четырех тысяч рабочих и специалистов. Только в нынешнем году освоим собственными силами свыше 32 млн. рублей, построим около ста объектов. При таком размахе работ вопросы самоуправления выходят на первый план.

Демократизм, свободный обмен мнениями, деловитость — цель совета. Практически нет проблем, которые бы не обсуждались здесь. Причем все делается открыто, не обходя острых углов. Отсюда действенность решений, авторитет. Свое назначение совет оправдал. Он стал выразителем мнения трудовых коллективов по самым актуальным проблемам строительства, общественной жизни.

Деятельность совета приносит реальные плоды. С его помощью растут ряды коллективов, работающих по бригадному подряду, крепнет дисциплина, усиливается борьба за экономию и бережливость, регулируется весь хозяйственный механизм объединения. Большое внимание уделяет совет заботе о культуре быта рабочих. Это — принципиальная линия. Заботиться о людях — значит думать о производстве.

Новый Закон о трудовых коллективах придал совету бригадиров официальный статус, что, несомненно, поднимет его значимость.

По мере совершенствования структуры совета многообразнее становится арсенал средств его воздействия на производство, расширяется сфера влияния. Совет бригадиров дает возможность каждому осознать себя полноправным хозяином на стройке, проникнуться чувством ответственности за общее дело.

В речи на июньском Пленуме ЦК КПСС товарищ Ю. В. Андропов, говоря о дальнейшем совершенствовании нашей социалистической демократии, подчеркнул, что надо «не придумывать абстрактно дальнейшие пути и формы развертывания демократии, а идти от жизни». Совет бригадиров — от жизни.



Они выполнили пятилетку

В бригаде заслуженного строителя Узбекской ССР, кавалера ордена Трудового Красного Знамени коммуниста Ивана Харитоновича Битюкова из ТашМУ-2 треста «Узэлектромонтаж» 11 человек. И у каждого богатый послужной список.

Сам бригадир не только ударно трудится по своей специальности свыше четырех десятилетий, но и обучил за это время профессии электрика около 50 человек.

Четверть века рука об руку с бригадиром работают Абдукаюм Авазов и Николай Михайлович Гневашев. Работают добросовестно, умело, с огоньком. Да и другие им под стать.

Бригада принимала участие в монтаже электрооборудования ташкентской телебашни, вела электромонтаж всех объектов студенческого городка, а сегодня трудится на обустройстве здания факультета нефти и газа ТашПИ и проблемной лаборатории ТашГУ.

Высокая квалификация, бригадный подряд, стремление сделать больше и лучше побудили передовой коллектив поддержать в 1981 году инициативу пятнадцати, принять обязательство выполнить за пятилетку десять годовых норм.

За первые два года пятилетки при плане 241,2 тысячи рублей бригада освоила строймонтажных работ на сумму свыше 485 тысяч рублей. А ныне дружный коллектив вплотную подошел к заветному рубежу и в ознаменование 25-летия движения ударников и бригад коммунистического труда решил превзойти его.

На снимке (слева направо): электрики А. Авазов, З. Юлдашев, бригадир И. Битюков и электрик Ю. Суровцев.

Фото Л. ГУСЕИНОВА.

● РАБОЧАЯ СМЕКАЛКА — ДЕЛУ ПОДМОГА

БЕЗ ПОРОЖНИХ РЕЙСОВ

ОПЫТ ВОДИТЕЛЕЙ ГУЗАРСКОГО АВТОПРЕДПРИЯТИЯ

Две пятилетки за одну. Это значит изо дня в день стабильно выполнять двухсменных задания. Меня частенько спрашивают: «Не трудно?» Да, нелегко, если полагаться только на свою выносливость. Но вполне по силам, если находишь резервы, способствующие более продуктивному труду.

Грузоподъемность автомашины «МАЗ-503» — восемь тонн. А я вожу по 24. Секрет прост. Из списанных КрАЗов и МАЗов изготовил прицеп собственной конструкции с учетом норм и правил дорожного движения. Вместимость моего прицепа вдвое больше заводского.

Работаю я на строительстве автодорог области. Груз — гравий, щебень, асфальт. Среднее расстояние — 100 километров. На обратном пути также стараюсь избегать порожних рейсов. Беру попутный груз для строительных объектов. Например, кирпич или песок. Последний всегда в избытке — только вози. В одном лишь была сложность — кто будет загружать?

Пришлось вспомнить прежнюю специальность машиниста-экскаваторщика. Присмотрел в одной организации заброшенный небольшой экскаватор, как оказалось, списанный. Упросил руководство — отдали. Долго с ним возился. Поставил «на ноги». Завезли его в песчаный карьер. Теперь, если нет более важного груза, я к речке, загружаюсь песком. Сейчас этим экскаватором пользуются многие водители нашего автопредприятия.

Не ради бахвальства рассказываю об этом. А для примера. Коль есть желание сделать больше — ищи резервы. Убежден — они всегда найдутся. А в итоге польза и себе, и людям. Вдвойне, если дело твое подхватывают другие.

Приятно было, когда водитель Эшпарда Болтаев обратился ко мне: «Анатолий, помоги сделать такой же прицеп». С удовольствием откликнулся на просьбу. Вскоре и другие водители потянулись за нами.

Сейчас на нашем Гузарском автопредприятии № 17 около сорока машин с повышенной грузоподъемностью. Многие водители (семь только в нашей бригаде) обязались выполнить до конца пятилетки десять годовых норм.

В связи с этим хочу сказать о гласности соревнования. Ей на предприятии уделяют внимание, но недостаточно. Почему бы не создать стенд или уголок инициаторов, их последователей, где бы было видно, насколько каждый опережает время, за счет каких резервов и приемов труда. Тогда и последователей почина будет больше, а значит, конкретная отдача станет весомей.

А опыт наши водители накопили поистине ценный — 67 из них выполнили пятилетку за два года и три месяца.

А. САБАНЦЕВ.
Водитель Гузарского автопредприятия № 17.
Кашкадарьинская область.

● МЕНЬШИМ СОСТАВОМ

СПРАВЛЯЮТСЯ ВДЕСЯТЕРОМ

Более 35 лет работает на головном заводе производственного объединения «Водремстроймаш» потомственный слесарь-сборщик Михаил Григорьевич Юрин. И вот уже два десятилетия он возглавляет одну из лучших бригад. Двадцать трайлеров — специальных прицепов для перевозки крупногабаритных грузов и техники — собирают ежегодно от нулевого цикла до полной готовности рабочие этой бригады. А еще — сложные металлоконструкции и оборудование для насосных станций Узбекистана, Краснодарского края, Сибири.

Михаил Григорьевич щедро передает свой богатый опыт молодежи. Многие бывшие его ученики стали специалистами, возглавили трудовые подразделения. В их числе отличники производства, бригадиры Николай Касыгин и Виктор Карпашов — постоянные соперники Юрина в борьбе за лидерство в социалистическом соревновании.

По штатному расписанию в бригаде Юрина должно быть пятнадцать человек. А фактически справляются вдесятером. И не просто справляются, а в полтора раза перекрывают норму. Каждый член бригады владеет смежной профессией и в случае необходимости может подменить товарища на любой операции.

В прошлом году коллектив Юрина выпустил продукции сверх задания на 70 тысяч рублей. На ирригационные стройки республики дополнительно направлены сотни тонн сложных металлоконструкций.

За ударный труд Михаил Григорьевич награжден медалями «За трудовую доблесть» и «За трудовое отличие», знаком «Отличник водного хозяйства Узбекской ССР».

А недавно Михаил Григорьевич Юрин побывал в числе других лучших бригадиров отрасли в Звездном городке, где летчики-космонавты вручили победителям во Всесоюзном социалистическом соревновании вымпелы имени Ю. А. Гагарина. Сейчас звездная награда украшает рабочее место бригады.

Воодушевленные документами июньского Пленума ЦК КПСС, сессии Верховного Совета СССР, слесари-сборщики бригады Юрина, как и другие подразделения и службы завода, полны решимости трудиться еще лучше, с честью выполнить социалистические обязательства. А они у бригады высокие: решено завершить годовой план к Дню Советской Конституции, дать сверхплановой продукции на сто тысяч рублей, сэкономить 5 тонн металла.

Е. САМОЙЛОВИЧ.

РЕШЕНИЯ ИЮНЬСКОГО ПЛЕНУМА ЦК КПСС — БОЕВАЯ ПРОГРАММА НАШЕЙ РАБОТЫ

«...СТОИЛО БЫ СОСРЕДОТОЧИТЬ ТЕПЕРЬ ГЛАВНОЕ ВНИМАНИЕ НА ТАКИХ ЦЕЛЯХ СОРЕВНОВАНИЯ, КАК ПОВЫШЕНИЕ КАЧЕСТВА ПРОДУКЦИИ, УЛУЧШЕНИЕ ИСПОЛЬЗОВАНИЯ ПРОИЗВОДСТВЕННЫХ МОЩНОСТЕЙ, СЫРЬЯ, ЭНЕРГИИ, РАБОЧЕГО ВРЕМЕНИ».

Ю. В. АНДРОПОВ.

ВСТУПАЯ ВО ВТОРУЮ ПОЛОВИНУ ОДИННАДЦАТОЙ ПЯТИЛЕТКИ

ВАГОНЫ... НА ПРИКОЛЕ

● ОСТРЫЙ СИГНАЛ

КАК НЕ НАДО ПОДДЕРЖИВАТЬ ИНИЦИАТИВУ

Инициатива москвичей, решивших помочь железнодорожникам в ремонте вагонного и контейнерного парка, нашла отклик во многих трудовых коллективах нашей республики, пользующихся услугами железнодорожного транспорта.

Заключили договора с подразделениями Среднеазиатской железной дороги 133 предприятия.

Однако ценность инициативы — в подкреплении конкретными делами. Обратимся к фактам. В марте было отремонтировано лишь 1.272 вагона и 243 контейнера, значительно меньше обязательств.

Так, Куйлюкский завод мостовых конструкций, 2-й домостроительный комбинат Главташкентстроя, Самаркандский химзавод, Бухарский графито-гипсовый комбинат, Куюмазарский карьер Минстроя Узбекской ССР и ряд других предприятий, заключивших соглашения с железной дорогой, до сих пор не отремонтировали ни одного вагона.

В стороне остались такие крупные грузополучатели, как Узбекский металлургический комбинат, Бекабадский цемкомбинат, ПО «Ахангаранцемент», по вине которых только в минувшем году выведено из строя соответственно 87, 24 и 24 вагона.

Поддержка инициативы и заключение соглашений дело добровольное. Но обеспечение бесперебойных перевозок народнохозяйственных грузов важно для всех.

Поэтому предприятия, пользующиеся железнодорожным транспортом по крайней мере должны приводить в порядок хотя бы те вагоны и контейнеры, которые сами порой выводят из строя.

Г. ВАЛИЦКАЯ.
Начальник отдела службы вагонного хозяйства Среднеазиатской железной дороги.

В КОПИЛКЕ — 15 МИЛЛИОНОВ

УРГЕНЧ. (**Соб. корр.**). Рационализаторы и изобретатели Хорезмского швейного объединения внедрили в одиннадцатой пятилетке 44 предложения. Экономический эффект от них составил около 300 тысяч рублей. Высокой активностью отличаются также новаторы областного предприятия электросетей, хлопкозаводов, объединений Госкомсельхозтехники и «Средазтрансгаза», треста «Хорезмсовхозводстрой». Всего за два года на предприятиях промышленности, транспорта и связи, стройках, в колхозах и совхозах области внедрено около 2,5 тысячи рационализаторских предложений, эффект от которых составит пятнадцать миллионов рублей.

НЕИСЧЕРПАЕМЫЕ ВОЗМОЖНОСТИ

ПРОВЕРЯЕМ ВЫПОЛНЕНИЕ ОБЯЗАТЕЛЬСТВ

...Осталась незавершенной партия в шахматы. Не был сделан решающий удар ракеткой по теннисному мячу. Тишину всколыхнул гул включенных станков и механизмов, прорвал рев дизельных двигателей на испытательной станции. Ровно в 13.00 закончился обеденный перерыв на Ташкентском ордена Трудового Красного Знамени опытном ремонтно-механическом заводе Госкомсельхозтехники Узбекской ССР. Ни одного опоздавшего.

И потом, наблюдая сборку двигателей на конвейере, любуясь сноровистыми движениями слесарей бригады Шмотова на участке прессов или следя, как кропотливо ворожат над топливными насосами ребята из бригады Татарчинского, я убедился: дисциплина — вот один из резервов, позволивших увеличить за год производительность труда на заводе на три процента.

Этот показатель прежде всего и объясняет тот факт, что за пять месяцев коллектив почти наполовину выполнил взятые на год социалистические обязательства.

Судите сами.

8.250 тракторных дизелей намечено отремонтировать и поставить в хозяйства. 2.040 отремонтированы еще в I квартале.

Из 4.050 прессов уже изготовлено и реализовано более 1.700.

За пять месяцев реализовано продукции на 3 миллиона 937 тысяч рублей при плане 3 миллиона 850 тысяч.

В одном из пунктов обязательств указано — увеличить выпуск восстановленных плунжерных пар для пропашных тракторов до 200 тысяч. Заводчане пересмотрели свои возможности и решили сделать 300 тысяч пар. Справляются.

И такая позиция прослеживается по всем пунктам взятых обязательств, которые были опубликованы в «Правде Востока» 15 января.

На июньском (1983 г.) Пленуме ЦК КПСС в своей речи товарищ Ю. В. Андропов подчеркнул, что кардинальное повышение производительности труда является ключевой экономической задачей.

Понятно, что для роста этого показателя необходима благоприятная почва.

Что же делается на заводе для этого?

Во-первых, подходит к концу строительство нового цеха восстановления деталей (ЦВД). В третьем квартале он будет пущен в эксплуатацию, что позволит увеличить площадь моторного цеха, мощность которого после реконструкции и установки автоматических линий достигнет 10 тысяч двигателей в год.

А в новом ЦВД около 250 наименований деталей на сумму более 10 тысяч рублей ежемесячно получат новую жизнь.

Конвейер, мойка, испытательные стенды, 16 рацпредложений, сэкономивших 17,3 тысячи рублей, — вот далеко не полный перечень новшеств, также способствующих росту производительности труда.

Кстати, рационализаторство и изобретательство на заводе носит неслучайный характер.

Под руководством технического отдела составляются тематические планы ликвидации узких мест производства и вывешиваются на всеобщее обозрение. В каждом цехе есть секции ВОИР, где новаторам помогают в составлении чертежей, эскизов и разработке тех или иных задумок. Созданы комплексные бригады рационализаторов. Наиболее активна группа в составе А. Джелакаева, Э. Амирова и Д. Ванечкина.

И все-таки секретарь парткома Н. Р. Рахимов, начальник ОТиЗ В. П. Терехин, рассказывая о мероприятиях по увеличению производственных мощностей завода, внедрению достижений науки и техники, активной деятельности новаторов производства, приоритет в увеличении производительности труда оставили за укреплением трудовой дисциплины и внедрением бригадной формы организации и стимулирования труда.

Особенно заметный скачок в этом плане сделан за последние пять месяцев.

Если к концу 1982 года на заводе новым методом было охвачено лишь 27 бригад, то сейчас 40. Выполняют они более 61 процента объема работ.

Топливный насос — сердце мотора. И потому о важности работы членов бригады И. В. Татарчинского говорить не приходится.

В бригаде 8 человек. Возраст от 22 до 45 лет. Сам бригадир на участке шестой год. Пришел сразу после армии.

Раньше, до перехода на новый метод работы, делали 27 насосов в смену. Сейчас 32, причем с лучшим качеством.

Объясняет Татарчинский это так:

— Прежде у каждого из нас был узкий круг обязанностей. Сборщик корпуса — занимался корпусами, испытатель — испытывал, и так далее. Теперь мы в совершенстве овладели всеми операциями и периодически меняемся. Стало разнообразнее и интереснее. Усилился элемент творчества. Меньше устаем.

Испытывая очередной аппарат и выявив дефект в регуляторе, головке или другом узле, уже не ищешь виновного. Без лишних слов исправляешь неполадку, ведь ее мог допустить товарищ, а может, и сам. Прекратились упреки, ссылки на других. Словом, доброжелательная атмосфера установилась в коллективе. Отсюда и повышенная работоспособность.

Мы стали, как никогда, заинтересованы друг в друге. Например, я, будучи учеником, чувствовал, что, кроме учителя, остальным дела нет до моих успехов. А сейчас? Полмесяца прошло, как пришел к нам Юра Быков, и уже многое умеет. Правильно, способный парень. Но будь мы безразличны к нему, много времени пройдет, пока он освоит специальность.

Нам нравится наша работа. И многие связали свою судьбу с заводом прочно. Поэтому мне, А. Каримову, С. Батырову, В. Власову и другим членам бригады не все равно, кто рядом. Вот и стараемся быстрее перед новичком открыть секреты мастерства, привить вкус к работе и жить по установившемуся в коллективе порядку.

Это нам необходимо, ибо убеждены, что участвуем в решении важных народнохозяйственных задач, в частности Продовольственной программы. Мы, ремонтники сельхозтехники, стоим на одном фланге с земледельцами...

Безусловно, нет предприятия, где все гладко. Не исключение и ремзавод. 50 кенафоуборочных комбайнов намечено изготовить к началу уборочного сезона. Однако поставщики подводят с редукторами. Без них, понятно, комбайны никому не нужны. Как быть? Отвечает секретарь парткома Н. Р. Рахимов:

— К сожалению, случаи, когда поставщики подводят заказчиков, еще не редки. Поэтому, предвидя такой момент, не стали ждать этих основных узлов. Изготовление и сборку производим пока без них. Смонтировать редукторы на готовые машины — дело недолгое. Короче, слово свое сдержим. Дадим 50 машин в срок. Тем более, на днях получили обнадеживающую телеграмму: редукторы будут.

Положительные результаты выполнения социалистических обязательств показывают не только результаты труда коллектива, но и потенциальные возможности, способствующие интенсификации производства, ускорению научно-технического прогресса, росту производительности общественного труда, повышению благосостояния советского народа, всестороннему развитию личности.

И такими возможностями располагает коллектив Ташкентского ремзавода, потому что упор труженики предприятия делают на сознательную дисциплину и высокую организованность, инициативу и активность в своих рядах.

Г. ШАКАЕВ.

ДО НОВЫХ ВСТРЕЧ, КАЗАХСКИЕ БРАТЬЯ!

Спектаклем «Кровь и пот», созданным по первой части одноименной трилогии А. Нурпеисова, 26 июня завершил свои гастроли в Ташкенте Казахский государственный академический театр драмы имени Ауэзова. В этой постановке, события которой разворачиваются в предреволюционные годы, отражены судьбы людей труда, изменивших мир. Вместе с ней за двадцать дней выступлений в столице Узбекистана творческий коллектив из Алма-Аты представил еще несколько своих лучших работ по произведениям классиков, современных советских авторов. В их числе — «Дядя Ваня» А. П. Чехова, «Наследники» Д. Исабекова, «Алишер Навои» Уйгуна и И. Султана.

В заключительный вечер гастролей в Государственном узбекском академическом театре драмы имени Хамзы собрались деятели литературы и искусства республики, представители трудовых коллективов города, чтобы поздравить казахских братьев с большим творческим успехом, который сопутствовал их выступлениям в Ташкенте. Перед началом спектакля они говорили о большом значении нынешних гастролей, послуживших благородному делу дальнейшего взаимообогащения национальных культур советских народов-братьев.

В торжественной обстановке Казахскому государственному академическому театру драмы имени М. Ауэзова была вручена Почетная грамота Президиума Верховного Совета Узбекской ССР, которой он удостоен за успешное проведение гастролей, сыгравших важную роль в пропаганде советского многонационального театрального искусства, активно способствовавших коммунистическому воспитанию трудящихся республики.

(УзТАГ).

МОСКВА—ТАШКЕНТУ

Яркая страница вписана в летопись дружбы двух городов — Москвы и Ташкента. Вчера строители управления № 220 треста «Мосжилстрой» вручили жителям узбекской столицы ключи от квартир в самых высоких жилых домах города. Четыре девятнадцатиэтажных здания сооружены с опережением графика.

Москвичи сделали прекрасный подарок и юным жителям города — для них построены два детских сада на 320 мест каждый. Сейчас возводятся корпуса самого крупного в Средней Азии книжного магазина.

(ТАСС — УзТАГ).

ПРАЗДНИК МИРА И МОЛОДОСТИ

Общественность Узбекистана отметила День советской молодежи. В честь знаменательной даты в городах и кишлаках республики состоялись митинги и собрания, выступления художественной самодеятельности. Миллионы юношей и девушек в этот день рапортовали о своем вкладе в осуществление решений XXVI съезда КПСС, об активном участии в движении борцов за мир и международную безопасность.

В канун праздника получили путевки в большую жизнь выпускники средних школ, многие из которых пошли работать на производство. На ударные комсомольские стройки страны отправились бойцы студенческих строительных отрядов.

Участники состоявшихся торжеств выразили горячее одобрение внутренней и внешней политики Коммунистической партии и Советского государства.

У памятников павшим героям гражданской и Отечественной войн, во многих населенных пунктах Узбекистана был организован массовый сбор подписей под бюллетенями «Я голосую за мир!»

(УзТАГ).

ОТКРЫТИЕ КОНГРЕССА РЕВМАТОЛОГОВ

26 июня в Кремлевском Дворце съездов торжественно открылся X Европейский конгресс ревматологов. В его работе принимают участие ведущие ученые и врачи, представители национальных служб здравоохранения из 46 стран.

Открывая конгресс, председатель национального организационного комитета конгресса академик АМН СССР Ю. Ф. Исаков отметил, что проведение этого медицинского форума в Москве — знак признания заслуг советской ревматологии и ее международного авторитета.

Аплодисментами собравшиеся встретили приветствие Совета Министров СССР участникам и гостям конгресса. Его огласил министр здравоохранения СССР С. П. Буренков.

Перед собравшимися выступили также президент АМН СССР академик Н. Н. Блохин, председатель исполкома Моссовета В. Ф. Промыслов, председатель Всесоюзного общества ревматологов, член-корреспондент АМН СССР В. А. Насонова. (ТАСС).

СЕГОДНЯ В ТАШКЕНТЕ ЗАВЕРШАЮТСЯ ГАСТРОЛИ БАЛЕТНОЙ ТРУППЫ БОЛЬШОГО ТЕАТРА СОЮЗА ССР

• ГОВОРЯТ ЗРИТЕЛИ

СПАСИБО ЗА ПРАЗДНИК

И. ЕРМИШИНА, педагог:

— Восемь лет назад я впервые увидела Надежду Павлову. Какая это была Жизель! Она мне показалась олицетворением чистоты, нежности и бесконечной любви. Балерина, приехавшая к нам после феноменального успеха на международном конкурсе, танцевала поистине вдохновенно, и тогда мне подумалось, что лучшей Жизели, наверное, и быть не может.

Но время показало, что пути совершенствования искусства бесконечны, и Жизель, с которой я встретилась на этот раз в спектакле Большого театра Союза ССР, во многом отличается от той, первой. Я не искусствовед, и мне трудно сформулировать, что же именно прибавилось в танце Надежды Павловой. Наверное, стало больше мастерства, глубины, и сегодняшняя Жизель показалась мне еще более одухотворенной и волнующей.

Я много читала о Надежде Павловой, ее преданности профессии, целеустремленности, высокой требовательности к своему искусству. Но талантливой балерине нужен еще и партнер, который умел бы понять ее и работать с таким же увлечением, разделяя не только победы, но и неудачи. Мне кажется, что Вячеслав Гордеев не просто одаренный танцовщик, он — артист столь же высокого художественного уровня, как Надежда Павлова. Сколько пластики и гармонии в их любовном диалоге, какое единство стиля! Конечно, все это рождалось в упорной работе над партиями, в неутомимых поисках. Дуэт Надежды и Вячеслава — это всегда глубокий и темпераментный диалог артистов друг с другом и с залом.

М. ГАИПОВА,
старший преподаватель пединститута имени Низами:

— Я была на спектаклях Большого театра «Шопениана» и «Дивертисмент». В этих спектаклях мне понравилось все. Особенно очень пластичное исполнение Н. Дорохова и М. Сидоровой (Па-де-де «Карнавал в Венеции»).

Легкостью, изяществом покоряет Т. Голикова, мужественностью — А. Богатырев.

Хочется выделить адажио Фригии и Спартака из балета «Спартак» А. Хачатуряна в исполнении Н. Сорокиной и Ю. Владимирова. Мастерство артистов передает глубокие чувства, внутреннее богатство человека.

Благодарю коллектив Большого театра за талантливые произведения.

Т. ЕРШОВА,
заместитель начальника управления Узглавэлектро:

— Исполнительское дарование артистов Большого театра дает музыке новое звучание. Каждый их жест, движение полны смысла, их «речь» так понятна. Мне очень понравился Ю. Васюченко. Особо хочется сказать о танце И. Прокофьевой, который так лиричен, наполнен искренним чувством.

Все мои ожидания перед встречей с искусством Большого театра оправдались сполна. Я еще раз убедилась, что Большой театр — это значит высокое мастерство, своеобразные, интересные спектакли.

Большое спасибо за неповторимые мгновения соприкосновения с прекрасным.

Е. ШАПИРО, инженер:

— Встречи с мастерами балета прославленного Большого театра подарили нам такую огромную радость, что трудно выразить. На сцене Дворца дружбы народов СССР имени Ленина гости показали нам превосходные спектакли. Огромную радость доставили Надежда Павлова и Вячеслав Гордеев в «Жизели».

Великолепно прошел и спектакль «Шопениана». Я видела «Шопениану» в Москве много лет назад с великой Галиной Улановой. И теперь, после спектакля, привезенного в Ташкент, можно еще раз с уверенностью сказать о той замечательной преемственности поколений, которой всегда славился Большой театр.

Прекрасно звучал оркестр. Все в эти незабываемые вечера было праздничным. Встреча с прекрасным искусством духовно обогатила тех, кто был на спектакле.

• ГОВОРЯТ ГОСТИ

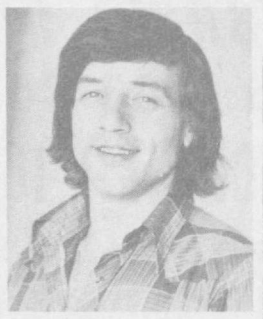

НОВАЯ ВСТРЕЧА

Алексей ЛАЗАРЕВ,
заслуженный артист Узбекской ССР, солист балета Большого театра Союза ССР:

— Впервые я показал свою работу ташкентскому зрителю в 1981 году. И очень признателен, что мой труд был столь высоко оценен — мне присвоили звание заслуженного артиста Узбекской ССР. И вот сейчас вновь я имею возможность выступать в Ташкенте. Наши спектакли проходят успешно, зрители, насколько я могу судить, принимают их хорошо.

В Ташкенте я второй раз, стараюсь использовать все свое свободное время, чтобы лучше узнать ваш интересный город. Всего полтора года назад был здесь, а как много произошло изменений. Зримо ощущаешь, как Ташкент готовится к своему 2000-летию. Каждый из нас рад, что гастроли Большого театра проходят именно в год славного юбилея столицы Узбекистана.

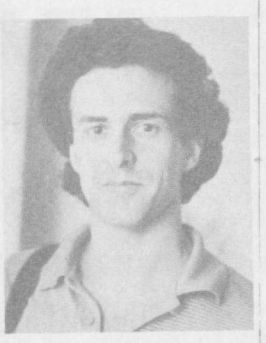

ЗАМЕТНАЯ ВЕХА

Александр БОГАТЫРЕВ,
народный артист РСФСР, лауреат премии Ленинского комсомола, солист балета Большого театра Союза ССР:

— Я впервые приехал в Ташкент и рад встрече с этим городом, о котором раньше так много слышал. Нынешние гастроли Большого театра в столице Узбекистана станут, безусловно, заметной вехой для каждого из нас. Мы рады показать взыскательному ташкентскому зрителю свое искусство.

Вместе с заслуженной артисткой РСФСР, лауреатом премии Московского комсомола Татьяной Голиковой я исполняю одну из главных ролей в балете «Шопениана». Созданный еще в начале века на музыку Шопена известным русским балетмейстером Михаилом Михайловичем Фокиным, этот балет являет собой образец классического танца, воспевает красоту, счастье, любовь. Десятилетия идет он на сцене Большого театра, и не случайно мы включили его в репертуар гастролей в Ташкенте.

В ПОСТОЯННЫХ КОМИССИЯХ ВЕРХОВНОГО СОВЕТА УЗБЕКСКОЙ ССР

27 июня состоялось совместное заседание постоянных комиссий по строительству и промышленности строительных материалов, по торговле и общественному питанию Верховного Совета Узбекской ССР.

Депутаты обсудили отчет Бухарского облисполкома о деятельности местных Советов области по созданию строителям надлежащих социальных и бытовых условий.

На заседании отмечалась определенная работа, проводимая в этом направлении. На улучшение условий труда работающих в строительстве расходуются значительные средства. Организована сеть предприятий общественного питания, развиваются подсобные хозяйства, растет число детских дошкольных и лечебных учреждений. Однако условия, в которых живут и трудятся строители в Бухарской области, еще не в полной мере отвечают предъявляемым требованиям. В ряде городов и районов срываются планы возведения жилья, школ, детских дошкольных и лечебно-профилактических учреждений, предприятий торговли и общественного питания, в которых остро нуждаются строители. На ряде строек и предприятий стройиндустрии низок уровень механизации труда.

Комиссии Верховного Совета Узбекской ССР рекомендовали исполкомам местных Советов области планомерно улучшать социально-бытовые и культурные условия труда строителей, активнее внедрять прогрессивные формы торгового и бытового обслуживания трудящихся. Бухарскому облисполкому совместно с соответствующими министерствами и ведомствами предложено обеспечить ввод в установленный срок всех объектов соцкультбыта, предназначенных для строителей, повысить производительность труда на стройках, поднять ответственность руководителей за соблюдение трудового законодательства.

* * *

В этот же день Постоянная комиссия по строительству и промышленности строительных материалов Верховного Совета Узбекской ССР заслушала отчет Министерства сельского строительства республики о выполнении заданий по научно-техническому прогрессу и улучшению качества строительства.

Депутаты, принявшие активное участие в предварительном изучении этого вопроса на местах, отмечали, что строительными организациями Минсельстроя Узбекской ССР многое делается для строительства животноводческих и других производственных помещений, жилых домов и объектов соцкультбыта. Однако в работе министерства и его подразделений слабо используются имеющиеся возможности и резервы повышения эффективности капитальных вложений, роста производительности труда.

Комиссия рекомендовала Минсельстрою Узбекской ССР в соответствии с решениями июньского (1983 г.) Пленума ЦК КПСС неуклонно добиваться повышения трудовой и технологической дисциплины, последовательно проводить меры по укреплению трудовой дисциплины, сокращению текучести кадров и созданию стабильных рабочих коллективов, обеспечить дальнейший технический прогресс и индустриализацию строительства. Рекомендовано также резко улучшить организацию строительных работ на основе бригадного хозяйственного расчета, обратив особое внимание на бесперебойное обеспечение подрядных коллективов материально-техническими ресурсами.

Госстрою республики комиссия рекомендовала усилить надзор за комплексностью и качеством строительства на селе. (УзТАГ).

МЕЖДУНАРОДНАЯ ИНФОРМАЦИЯ



АНГЛИЯ. Решение муниципального совета Большого Лондона объявить 1983 год «Годом мира» стало еще одним подтверждением той глубокой тревоги, которую испытывают широкие слои населения Британии в связи с попытками правящих кругов Запада навязать миру новый виток гонки ядерных вооружений, в частности, разместить на территории ряда стран Западной Европы, в том числе и в Англии, новое поколение американского ядерного оружия — крылатые ракеты и «Першинги-2». Большинство англичан, как свидетельствуют недавно проведенные опросы общественного мнения, выступают против намерения консервативного правительства Великобритании предоставить территорию страны под стартовую площадку для американских крылатых ракет и считают, что этот шаг увеличит угрозу безопасности Британских островов.

На снимке: один из плакатов, предупреждающий жителей Лондона о возможных последствиях превращения Англии в базу для размещения американского ядерного оружия. Надпись гласит: «Не засоряйте парки Лондона. Превратить Лондон в безъядерную зону. Лондонские парки могут стать кладбищами, подобно этому, в случае ядерного удара».

Фотохроника ТАСС.



ЯПОНИЯ. Движение за запрещение ядерного оружия и разоружение приобретает все более широкие масштабы в стране. Представители прогрессивной общественности ведут сбор подписей под обращением к правительству с требованием сохранить верность трем безъядерным принципам (не производить, не иметь и не ввозить ядерное оружие), объявить страну безъядерной зоной. На снимке: Сиеко Ватанабе — жертва американской ядерной бомбардировки призывает ставить свои подписи под обращением к правительству объявить страну безъядерной зоной.

Фото ДЖАПАН ПРЕСС—ТАСС



КАНАДА. Трудящиеся страны выражают решительный протест против планов Пентагона провести испытания американских крылатых ракет на территории Канады. На снимке: антивоенная демонстрация в Оттаве.

Телефото А. МЕЛИКЯНА (ТАСС).

ТЕМЫ СООБЩЕНИЙ:

● Три тысячи посланцев антивоенных организаций и движений из 132 стран в Праге продемонстрировали решимость остановить опасное развитие международной обстановки, преградить путь ядерной катастрофе ● О. Ламбсдорф: сделка «Газ — трубы» — американцам пришлось пересмотреть свою позицию ● За мир и разоружение: фоторепортаж из Англии, Канады и Японии.

Заседание Политбюро ЦК ПОРП

Как сообщает агентство ПАП, в Варшаве состоялось заседание Политбюро ЦК ПОРП, на котором обсуждались положение в стране и некоторые проблемы международного положения.

Политбюро ЦК ПОРП подчеркнуло настоятельную необходимость осуществления действий, направленных на претворение в жизнь миролюбивых предложений Советского Союза и других государств — участников Варшавского Договора, которые выдвинуты в Политической декларации, принятой на совещании Политического консультативного комитета государств — участников Варшавского Договора.

На заседании особое внимание было обращено на опасные тенденции на международной арене, вызванные политикой нынешней американской администрации, которая направлена на конфронтацию, а также намерением разместить в Западной Европе новые американские ядерные средства, что создает угрозу миру.

Корр. ТАСС.

г. Варшава.

НАШ ВАЖНЫЙ ПАРТНЕР

От бесед и переговоров в Москве я ожидаю интенсификации сотрудничества между двумя нашими странами, заявил министр хозяйства ФРГ О. Ламбсдорф в интервью газете «Бильд ам зонтаг» в связи с визитом в СССР.

Торгово-экономическое сотрудничество между ФРГ и СССР в целом развивается позитивно, подчеркнул министр. Советский Союз является для нас важным и интересным партнером, особенно в деле реализации крупных проектов. Выполнение советских заказов помогает обеспечивать занятость нашим трудящимся, сказал министр.

«В беседах с советскими представителями я намерен подчеркнуть, что Бонн заинтересован в расширении торговых отношений с Советским Союзом», — отметил О. Ламбсдорф.

Говоря о сделке «Газ—трубы», которую, как известно, пытались сорвать правящие круги США, оказывавшие давление на западноевропейские деловые круги с целью торпедировать развитие взаимовыгодных торгово-экономических отношений между Востоком и Западом, О. Ламбсдорф заявил: «Американцам пришлось пересмотреть свою позицию. Я надеюсь, что США сделали из этого надлежащие выводы».

Корр. ТАСС.

г. Бонн.

ВЕСТИ С РАЗНЫХ ШИРОТ

● ВЫСТУПЛЕНИЯ

▲ **Укрепление сотрудничества с социалистическими странами мы рассматриваем не только как залог общественно-экономического развития Венгрии, но и как прочную основу безопасности и мира, заявил министр иностранных дел ВНР Ф. Пуйя на состоявшейся сессии Государственного собрания республики.**

● ВСТРЕЧИ

▲ С решительным осуждением оккупации расистской военщиной южных районов Народной Республики Ангола выступили президенты Анголы, Замбии и Заира. В ходе состоявшейся между ними встречи в заирском городе Лубумбаши они выразили твердую поддержку борьбе народной Организации Юго-Западной Африки (СВАПО) за предоставление независимости этой территории.

● ДЕМОНСТРАЦИИ

▲ **Демонстрация протеста против антинародной политики правительства Бегина состоялась в Израиле. По поступившим в Дамаск сообщениям, более сотни резервистов, призванных для прохождения военной службы в Ливане, собрались около резиденции главы кабинета и потребовали вывода израильских войск с ливанской территории. Они заявили, что отказываются воевать в Ливане. В последнее время израильские военнослужащие все чаще выступают с критикой авантюристической линии правящих кругов страны, высказываются за прекращение агрессии против Ливана.**

▲ Марш протеста против роста безработицы и дороговизны состоялся в колумбийской столице. В марше, организованном профсоюзной конфедерацией трудящихся Колумбии, приняли участие тысячи рабочих и служащих, а также представители учащейся молодежи.

● ВЫБОРЫ

▲ **В Италии начались досрочные парламентские выборы. Голосование будет проходить в течение двух дней. Необходимость в их проведении вызвана противоречиями между партиями прежнего правящего большинства, прежде всего между христианскими демократами и социалистами. И на выборы они пришли, так и не достигнув никакого соглашения.**

● ЭКОНОМИКА

▲ Финансовое положение американских штатов находится в таком плачевном состоянии, что большинство из них в целях предотвращения банкротства вынуждены принимать срочные меры, включающие резкое повышение налогов, сокращение бюджетов и массовые увольнения. Об этом говорится в опубликованном совместном ежегодном докладе национальной ассоциации губернаторов и национальной ассоциации сотрудников, разрабатывающих бюджеты штатов.

● СВЕРТЫВАЕТСЯ ПРОИЗВОДСТВО

▲ **Лишь 35 процентов мощностей загружено в алюминиевой промышленности Японии. Об этом говорится в докладе правительственного совета по вопросам промышленной структуры. Из-за падения спроса и в условиях глубокой депрессии в мировом капиталистическом хозяйстве ведущие алюминиевые компании страны за последние четыре года закрыли ряд заводов общей производительностью 465 тысяч тонн металла в год. Это сопровождалось массовыми увольнениями рабочих и служащих.**

• ПИСАТЕЛЬ И ЕГО КНИГА

РОМАНТИКА НЕБА

Трилогия под таким названием, состоящая из книг «Трудный взлет», «В небо» и «Небо в огне», — произведение удивительное. Написал ее наш земляк, Борис Тихомолов, Герой Советского Союза, в прошлом — гражданский пилот, прокладывавший воздушные трассы в Средней Азии, затем — командир бомбардировщика «Ил-4», бомбившего еще в сорок втором году Берлин, Кенигсберг, Данциг, другие объекты в дальнем вражеском тылу.

Двадцать лет создавал Б. Тихомолов эту книгу. Отдельные ее части публиковались в журнале «Октябрь», выходили в издательствах. И вот теперь издательство литературы и искусства имени Гафура Гуляма предложило читателям законченное произведение.

Все в этой книге — живая правда жизни. Самые невероятные, казалось бы, ситуации в действительности вовсе не придуманы автором.

...Перегоняя самолет, летчик делает вынужденную посадку. Ни документов у него, ни денег. Чтобы добраться до своего подмосковного аэродрома, пробирается в электричку «зайцем». А дальше происходит вот что:

«Против меня сидит гражданин... Читает «Правду»... Перед моим носом перевернутый вверх ногами текст, набранный крупными буквами: «Указ... о присвоении звания Героя Советского Союза...» И вдруг... у меня захватывает дыхание. Черт возьми, не может быть! Да ведь это моя фамилия!»

Летчик недоумевает: ведь он был представлен к ордену Красного Знамени. Но уже на месте заместитель командира дивизии Федоров объясняет:

— Не ломай голову, все идет, как надо. Ты же знаешь: за работой АДД следит сам Верховный Главнокомандующий.

«Романтика неба» написана не только бывалым воином. Борис Тихомолов наделен незаурядным писательским дарованием. Вот лишь скупые отрывки из описания того, как его бомбардировщик был фактически сбит над Берлином крупным зенитным снарядом на высоте семи тысяч метров:

«Мы висим в грохочущем пространстве, оглушенные и ослепленные, и ждем, куда кривая вывезет... Что-то сзади мягко толкает меня в затылок. И все кончается. Разом. Будто я, хлопнув дверью, вышел из шумного зала, наполненного грохотом машин. Вышел — и растворился... Ярая вспышка в тысячу солнц и... темнота. И боль. И вой. Будто кто-то снова открыл дверь в шумный зал, где, выматывая душу, надсадно воют машины.

Некоторое время, превозмогая боль, тупо смотрю на какой-то предмет, расплывчатый и неясный, пока до меня не доходит, что воют наши моторы... Уменьшаю обороты моторам. Вой прекратился, осталась боль... И тут я понял: мы падаем!..»

С огромной любовью рассказывает Б. Тихомолов о членах своего экипажа, о друзьях — пилотах. Особо впечатляет его повествование об учлете Алексееве, ставшем замечательным летчиком, настоящим воздушным асом, побывавшим в таких переделках, что даже самая изощренная фантазия меркнет перед действительностью. Писатель в то же время не приукрашивает жизнь авиаторов. Он показывает нам и перестраховщиков, формалистов, причиняющих «на законном основании» подчас немало вреда.

И все же главное достоинство произведения в том, что в нем показана судьба простого, рядового, вроде бы ничем неприметного человека, который в условиях советской действительности получил возможность осуществить свою мечту — стал летчиком. Нелегко сложилась его жизнь. Герой книги даже не знает, какой он национальности. Ведь он — подкидыш, воспитывался сначала в приюте. Воспитали мальчика приемные родители, школа, комсомол. Ташкентские авиамастерские «Свирепый» доктор, наводивший ужас на кандидатов в учлеты, понял, как одержим романтикой неба настырный паренек, «прощает» ему шрам на барабанной перепонке. Немало замечательных людей помогали герою книги в трудную минуту советом, делом.

Трилогия «Романтика неба» относится, как мне думается, к редкому ныне жанру — к жанру художественной мемуаристики. В ней органично сливаются жизненные реалии с художественными обобщениями.

Лишь во второй книге трилогии — «В небо», там, где автор рассказывает о своей летной службе в Каракалпакии, чувствуется налет чрезмерной, наивной экзотики. В целом же «Романтика неба» — произведение, отмеченное высокими идейными и художественными достоинствами.

В заключение хочется привести слова Главного маршала авиации А. Голованова об авторе «Романтики неба»:

«Чтобы сбросить бомбы на фашистское логово, нашим летчикам приходилось подниматься с подмосковных аэродромов на двухмоторных самолетах конструкции Ильюшина (Ил-4) и под покровом ночи по двенадцать часов лететь над территорией, занятой противником, без прикрытия истребителей, без каких-либо данных о погоде по курсу и о противовоздушной обороне.

Каждый такой полет был настоящим подвигом, и совершать его могли только смелые люди, обладающие высоким летным мастерством, штурманской подготовкой, физической выносливостью, а главное — непоколебимой верой в нашу победу, преданностью делу партии и социалистической Родины. Такими людьми были коммунисты, и один из них — Борис Тихомолов».

Борису Ермиловичу Тихомолову исполняется 70 лет. Обычно юбилярам дарят подарки. Но в данном случае все вышло наоборот. Юбиляр подарил читателям прекрасную книгу.

Олег СИДЕЛЬНИКОВ.

(СЛЕДУЮЩИЙ НОМЕР «ПРАВДЫ ВОСТОКА» ВЫЙДЕТ В ЧЕТВЕРГ, 30 ИЮНЯ).

Редактор
Н. Ф. ТИМОФЕЕВ.

ШЕСТЬ ДНЕЙ ОТКРОВЕННОГО И ПЛОДОТВОРНОГО ДИАЛОГА

PRAHA 83

Большой вклад в активизацию борьбы народов за разоружение, международную безопасность и сотрудничество внесла Всемирная ассамблея «За мир и жизнь, против ядерной войны», завершившаяся 26 июня в чехословацкой столице.

Этот самый представительный форум миролюбивых сил, в котором приняли участие около 3 тыс. посланцев антивоенных организаций и движений из 132 стран, продемонстрировал их общую тревогу за судьбы человечества, решимость остановить опасное развитие международной обстановки, преградить путь ядерной катастрофе.

Шесть дней откровенного и плодотворного диалога, в котором участвовали люди разных политических и философских убеждений, позволили участникам ассамблеи лучше понять друг друга, подлинные источники военной угрозы. В выступлениях посланцев всех континентов прозвучало решительное осуждение авантюристических милитаристских доктрин заокеанских стратегов, опасных планов размещения новых американских ядерных ракет в Западной Европе.

В ходе встреч, проходивших в рамках ассамблеи, был выдвинут целый ряд конкретных предложений, направленных на оздоровление международного климата, упрочение взаимопонимания и доверия между народами. Эти инициативы были во многом созвучны с миролюбивыми предложениями СССР и стран социалистического содружества последнего времени.

Участники диалога об опасности ядерной войны и путях ее предотвращения потребовали от правительств США, Великобритании и Франции принять обязательство не применять первыми ядерного оружия и подчеркнули необходимость его замораживания в количественном и качественном отношении.

Участники диалога о европейской безопасности и разоружении единодушно высказались в поддержку проекта создания безъядерных зон в разных районах нашего континента — в Северной Европе и в районах Балтийского моря, в Центральной Европе, на Балканах и в Средиземноморье. Они также подчеркнули необходимость учета на советско-американских переговорах в Женеве всех имеющихся в Европе ядерных арсеналов, включая английский и французский.

При обсуждении роли ООН в вопросах мира и разоружения было предложено заключить договор о запрещении применения силы или угрозы силой между военно-политическими группировками в мире.

Участники форума единодушно приняли воззвание Всемирной ассамблеи, в котором выразили свою непреклонную волю объединить усилия в борьбе за мир и жизнь, против ядерной войны.

В документе содержится призыв ко всем людям планеты не допустить, чтобы 1983 год стал началом нового смертельно опасного витка гонки вооружений и дальнейшего усиления конфронтации.

Участники ассамблеи призывают вести борьбу за проведение эффективных переговоров о сокращении всех видов ядерного оружия в Европе, за немедленное замораживание всех ядерных арсеналов, за прекращение гонки вооружений как ядерных, так и обычных, за создание зон, свободных от ядерного оружия, за запрещение ядерного оружия во всем мире, за всеобщее и полное разоружение.

Корр. ТАСС.

г. Прага.

КУДА ПОЙТИ УЧИТЬСЯ

МИНИСТЕРСТВО ВЫСШЕГО И СРЕДНЕГО СПЕЦИАЛЬНОГО ОБРАЗОВАНИЯ УЗБЕКСКОЙ ССР

ОБЪЯВЛЯЕТ ПРИЕМ СТУДЕНТОВ

на 1983-84 учебный год

В ВЫСШИЕ УЧЕБНЫЕ ЗАВЕДЕНИЯ

ПО СПЕЦИАЛЬНОСТЯМ:



ТАШКЕНТСКИЙ ГОСУДАРСТВЕННЫЙ УНИВЕРСИТЕТ имени В. И. ЛЕНИНА

[г. Ташкент, п/о 95, вузгородок]

Дневное: геологическая съемка, поиски и разведка месторождений полезных ископаемых; геофизические методы поисков и разведки месторождений полезных ископаемых; гидрогеология и инженерная геология; технология и техника разведки месторождений полезных ископаемых; маркшейдерское дело; технология и комплексная механизация подземной разработки месторождений полезных ископаемых; технология и комплексная механизация разработки нефтяных и газовых месторождений; проектирование и эксплуатация газонефтепроводов, газохранилищ и нефтебаз; технология и комплексная механизация открытой разработки месторождений полезных ископаемых; электрические станции; электрические системы; электроснабжение промышленных предприятий, городов и сельского хозяйства; тепловые электрические станции; технология воды и топлива на тепловых электрических станциях; гидроэлектроэнергетика; промышленная теплоэнергетика; металлургия цветных металлов; технология машиностроения, металлорежущие станки и инструменты; машины и технология литейного производства; машины и технология обработки металлов давлением; оборудование и технология сварочного производства; горные машины и комплексы; сельскохозяйственные машины; автомобили и тракторы; машины и аппараты химических производств; холодильные и компрессорные машины и установки; самолетостроение; электрические машины; электроизоляционная и кабельная техника; автоматика и телемеханика; электронные вычислительные машины; промышленная электроника; электропривод и автоматизация промышленных установок; полупроводниковые и микроэлектронные приборы; электрификация и автоматизация горных работ; автоматизация и комплексная механизация химико-технологических процессов; автоматизация и механизация процессов обработки и выдачи информации; физическая электроника; автоматизированные системы управления; прикладная математика; конструирование и производство электронно-вычислительной аппаратуры; радиотехника; конструирование и производство радиоаппаратуры; технология неорганических веществ; химическая технология вяжущих материалов; технология резины; технология основного органического и нефтехимического синтеза; технология переработки пластических масс; химическая технология керамики и огнеупоров; технология деревообработки; технология бродильных производств; технология жиров; технология виноделия; архитектура; промышленное и гражданское строительство; гидротехническое строительство речных сооружений и гидроэлектростанций; производство строительных изделий и конструкций; теплогазоснабжение и вентиляция; водоснабжение и канализация; экономика и организация строительства.

Вечернее: геологическая съемка, поиски и разведка месторождений полезных ископаемых; геофизические методы поисков и разведки месторождений полезных ископаемых; гидрогеология и инженерная геология; технология и техника разведки месторождений полезных ископаемых; маркшейдерское дело; технология и комплексная механизация подземной разработки месторождений полезных ископаемых; технология и комплексная механизация разработки нефтяных и газовых месторождений; проектирование и эксплуатация газонефтепроводов, газохранилищ и нефтебаз; технология и комплексная механизация открытой разработки месторождений полезных ископаемых; электрические станции; электрические системы; электроснабжение промышленных предприятий, городов и сельского хозяйства; тепловые электрические станции; технология воды и топлива на тепловых электрических станциях; гидроэлектроэнергетика; промышленная теплоэнергетика; металлургия цветных металлов; технология машиностроения, металлорежущие станки и инструменты; машины и технология литейного производства; машины и технология обработки металлов давлением; оборудование и технология сварочного производства; горные машины и комплексы; сельскохозяйственные машины; автомобили и тракторы; машины и аппараты химических производств; холодильные и компрессорные машины и установки; самолетостроение; электрические машины; электроизоляционная и кабельная техника; автоматика и телемеханика; электронные вычислительные машины; промышленная электроника; электропривод и автоматизация промышленных установок; полупроводниковые и микроэлектронные приборы; электрификация и автоматизация горных работ; автоматизация и комплексная механизация химико-технологических процессов; автоматизация и механизация процессов обработки и выдачи информации; физическая электроника; автоматизированные системы управления; прикладная математика; конструирование и производство электронно-вычислительной аппаратуры; радиотехника; конструирование и производство радиоаппаратуры; технология неорганических веществ; химическая технология вяжущих материалов; технология резины; технология основного органического и нефтехимического синтеза; технология переработки пластических масс; химическая технология керамики и огнеупоров; технология деревообработки; технология бродильных производств; технология жиров; технология виноделия; архитектура; промышленное и гражданское строительство; гидротехническое строительство речных сооружений и гидроэлектростанций; производство строительных изделий и конструкций; теплогазоснабжение и вентиляция; водоснабжение и канализация; экономика и организация строительства.

Заочное: русский язык и литература; родной язык и литература; история; математика; физика; химия; биология; журналистика; география; правоведение.

САМАРКАНДСКИЙ АРХИТЕКТУРНО-СТРОИТЕЛЬНЫЙ ИНСТИТУТ имени М. УЛУГБЕКА

[г. Самарканд, ул. Ляпзар, 70]

Дневное: промышленное и гражданское строительство; сельскохозяйственное строительство; городское строительство; теплогазоснабжение и вентиляция; водоснабжение и канализация; экономика и организация строительства; архитектура и планировка населенных мест.

Вечернее: промышленное и гражданское строительство; теплогазоснабжение и вентиляция; водоснабжение и канализация; экономика и организация строительства.

Заочное: промышленное и гражданское строительство; сельскохозяйственное строительство.

ФЕРГАНСКИЙ ПОЛИТЕХНИЧЕСКИЙ ИНСТИТУТ

[г. Фергана, ул. Ферганская, 86]

Дневное: бурение нефтяных и газовых скважин; электроснабжение промышленных предприятий, городов и сельского хозяйства; технология машиностроения, металлорежущие станки и инструменты; механическое оборудование предприятий строительных материалов, изделий и конструкций; машины и аппараты легкой промышленности; технология швейных изделий; промышленное и гражданское строительство; бухгалтерский учет и анализ хозяйственной деятельности; экономика и организация бытового обслуживания.

Вечернее: бурение нефтяных и газовых скважин; электроснабжение промышленных предприятий, городов и сельского хозяйства; промышленное и гражданское строительство.

Заочное: промышленное и гражданское строительство; механическое оборудование предприятий строительных материалов, изделий и конструкций.

КОКАНДСКИЙ ОБЩЕТЕХНИЧЕСКИЙ ФАКУЛЬТЕТ ФерПИ

[г. Коканд, ул. Энгельса, 2]

Вечернее: электроснабжение промышленных предприятий, городов и сельского хозяйства; технология машиностроения, металлорежущие станки и инструменты; промышленное и гражданское строительство.

Заочное: технология машиностроения, металлорежущие станки и инструменты; промышленное и гражданское строительство.

Ташкентский политехнический институт имени Беруни

[г. Ташкент, ул. Навои, 13]

Дневное: геологическая съемка, поиски и разведка месторождений полезных ископаемых; геофизические методы поисков и разведки месторождений полезных ископаемых; гидрогеология и инженерная геология; технология и техника разведки месторождений полезных ископаемых; маркшейдерское дело; технология и комплексная механизация подземной разработки месторождений полезных ископаемых; технология и комплексная механизация разработки нефтяных и газовых месторождений; проектирование и эксплуатация газонефтепроводов, газохранилищ и нефтебаз; технология и комплексная механизация открытой разработки месторождений полезных ископаемых; электрические станции; электрические системы; электроснабжение промышленных предприятий, городов и сельского хозяйства; тепловые электрические станции; технология воды и топлива на тепловых электрических станциях; гидроэлектроэнергетика; промышленная теплоэнергетика; металлургия цветных металлов; технология машиностроения, металлорежущие станки и инструменты; машины и технология литейного производства; машины и технология обработки металлов давлением; оборудование и технология сварочного производства; горные машины и комплексы; сельскохозяйственные машины; автомобили и тракторы; машины и аппараты химических производств; холодильные и компрессорные машины и установки; самолетостроение; электрические машины; электроизоляционная и кабельная техника; автоматика и телемеханика; электронные вычислительные машины; промышленная электроника; электропривод и автоматизация промышленных установок; полупроводниковые и микроэлектронные приборы; электрификация и автоматизация горных работ; автоматизация и комплексная механизация химико-технологических процессов; автоматизация и механизация процессов обработки и выдачи информации; физическая электроника; автоматизированные системы управления; прикладная математика; конструирование и производство электронно-вычислительной аппаратуры; радиотехника; конструирование и производство радиоаппаратуры; технология неорганических веществ; химическая технология вяжущих материалов; технология резины; технология основного органического и нефтехимического синтеза; технология переработки пластических масс; химическая технология керамики и огнеупоров; технология деревообработки; технология бродильных производств; технология жиров; технология виноделия; архитектура; промышленное и гражданское строительство; гидротехническое строительство речных сооружений и гидроэлектростанций; производство строительных изделий и конструкций; теплогазоснабжение и вентиляция; водоснабжение и канализация; экономика и организация строительства.

Вечернее: электрические станции; электроснабжение промышленных предприятий, городов и сельского хозяйства; технология машиностроения, металлорежущие станки и инструменты; автомобили и тракторы; технология неорганических веществ; химическая технология вяжущих материалов; промышленное и гражданское строительство; теплогазоснабжение и вентиляция; водоснабжение и канализация; производство строительных изделий и конструкций.

Заочное: промышленное и гражданское строительство; сельскохозяйственное строительство.

Примечание: лица, окончившие средние специальные учебные заведения строительного профиля, могут подать заявления для сдачи вступительных экзаменов в группы с сокращенной продолжительностью обучения до одного года на специальности «Промышленное и гражданское строительство», «Теплогазоснабжение и вентиляция», «Водоснабжение и канализация». (Подробное разъяснение дает приемная комиссия ТашПИ).



Вечернее: электрические станции; электроснабжение промышленных предприятий, городов и сельского хозяйства; промышленная теплоэнергетика; технология машиностроения, металлорежущие станки и инструменты; машины и технология литейного производства; машины и технология обработки металлов давлением; оборудование и технология сварочного производства; сельскохозяйственные машины; автомобили и тракторы; машины и аппараты химических производств; автомобили и тракторы; самолетостроение; электроизоляционная и кабельная техника; электропривод и автоматизация промышленных установок; полупроводниковые и микроэлектронные приборы; автоматизированные системы управления; прикладная математика; технология деревообработки; технология жиров; архитектура; промышленное и гражданское строительство; производство строительных изделий и конструкций; теплогазоснабжение и вентиляция; экономика и организация машиностроительной промышленности; экономика и организация строительства; водоснабжение и канализация.

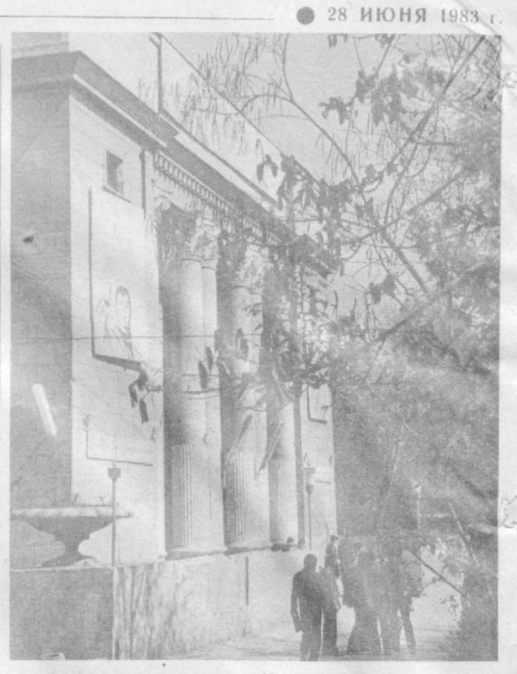

ТАШКЕНТСКИЙ ИНСТИТУТ НАРОДНОГО ХОЗЯЙСТВА

[г. Ташкент, ул. Алмазар, 183]

Дневное: планирование народного хозяйства; планирование промышленности; экономика и планирование материально-технического снабжения; экономика труда; планирование сельского хозяйства; экономика торговли; товароведение и организация торговли промышленными товарами; товароведение и организация торговли продовольственными товарами; финансы и кредит; статистика; бухгалтерский учет и анализ хозяйственной деятельности; организация механизированной обработки экономической информации; бухгалтерский учет и анализ хозяйственной деятельности в сельском хозяйстве; экономическая кибернетика.

Вечернее: планирование народного хозяйства; планирование промышленности; экономика и планирование материально-технического снабжения; экономика труда; экономика торговли; товароведение и организация торговли промышленными товарами; товароведение и организация торговли продовольственными товарами; бухгалтерский учет и анализ хозяйственной деятельности; организация механизированной обработки экономической информации; финансы и кредит.

Заочное: планирование народного хозяйства; планирование промышленности; экономика и планирование материально-технического снабжения; экономика труда; планирование сельского хозяйства; экономика торговли; финансы и кредит; статистика; бухгалтерский учет и анализ хозяйственной деятельности; бухгалтерский учет и анализ хозяйственной деятельности в сельском хозяйстве.

НАМАНГАНСКИЙ ФИЛИАЛ ТашПИ

[г. Наманган, 3-й микрорайон]

Дневное: технология машиностроения, металлорежущие станки и инструменты; сельскохозяйственное строительство; механизация гидромелиоративных работ; промышленное и гражданское строительство; гидротехническое строительство речных сооружений и гидроэлектростанций.

Вечернее: промышленное и гражданское строительство; теплогазоснабжение и вентиляция.

Заочное: промышленное и гражданское строительство; гидротехническое строительство речных сооружений и гидроэлектростанций; сельскохозяйственное строительство; теплогазоснабжение и вентиляция; механизация гидромелиоративных работ.

САМАРКАНДСКИЙ ФИЛИАЛ ТашПИ

[г. Самарканд, ул. Ертышар, 5]

Дневное и вечернее: электроснабжение промышленных предприятий, городов и сельского хозяйства; технология машиностроения, металлорежущие станки и инструменты; технология неорганических веществ.

Вечернее: автомобили и тракторы.

ДЖИЗАКСКИЙ ФИЛИАЛ ТашПИ

[г. Джизак, микрорайон, 2]

Дневное: промышленное и гражданское строительство; производство строительных изделий и конструкций; теплогазоснабжение и вентиляция; водоснабжение и канализация; сельскохозяйственное строительство.

Вечернее: промышленное и гражданское строительство; производство строительных изделий и конструкций; теплогазоснабжение и вентиляция; водоснабжение и канализация.

Заочное: промышленное и гражданское строительство; сельскохозяйственное строительство.

НАВОИНСКИЙ ФИЛИАЛ ТашПИ

[г. Навои-7, переулок Южный, 27]

Дневное: металлургия цветных металлов; машины и аппараты химических производств; технология неорганических веществ; химическая технология вяжущих материалов; промышленное и гражданское строительство.

Вечернее: электрические станции; технология машиностроения, металлорежущие станки и инструменты; автомобили и тракторы; технология неорганических веществ; химическая технология вяжущих материалов; промышленное и гражданское строительство; теплогазоснабжение и вентиляция; водоснабжение и канализация; производство строительных изделий и конструкций.

АЛМАЛЫКСКИЙ ВЕЧЕРНИЙ ГОРНО-МЕТАЛЛУРГИЧЕСКИЙ ФАКУЛЬТЕТ

[г. Алмалык, ул. Ленина, 56]

Технология и комплексная механизация открытой разработки месторождений полезных ископаемых; обогащение полезных ископаемых; металлургия цветных металлов; горные машины и комплексы; электрификация и автоматизация горных работ; технология неорганических веществ; промышленное и гражданское строительство.

БЕКАБАДСКОЕ ОТДЕЛЕНИЕ

Электроснабжение промышленных предприятий, городов и сельского хозяйства; технология машиностроения, металлорежущие станки и инструменты; промышленное и гражданское строительство.

АНГРЕНСКИЙ ВЕЧЕРНИЙ ОБЩЕТЕХНИЧЕСКИЙ ФАКУЛЬТЕТ

[г. Ангрен, ул. Чикрезова, 17]

Технология и комплексная механизация подземной разработки месторождений полезных ископаемых; электроснабжение промышленных предприятий, городов и сельского хозяйства; электропривод и автоматизация промышленных установок; технология резины; химическая технология керамики и огнеупоров; промышленное и гражданское строительство.

ЗАРАФШАНСКИЙ ВЕЧЕРНИЙ ОБЩЕТЕХНИЧЕСКИЙ ФАКУЛЬТЕТ

[Навоийская область, г. Зарафшан]

Электроснабжение промышленных предприятий, городов и сельского хозяйства; электропривод и автоматизация промышленных установок; промышленное и гражданское строительство; электрификация и автоматизация горных работ.

УЧКУДУКСКОЕ ОТДЕЛЕНИЕ

Технология и комплексная механизация открытой разработки месторождений полезных ископаемых; горные машины и комплексы; промышленное и гражданское строительство.

ЧИРЧИКСКИЙ ВЕЧЕРНИЙ ФАКУЛЬТЕТ

[г. Чирчик, ул. Ломоносова, 7]

Технология машиностроения, металлорежущие станки и инструменты; машины и аппараты химических производств; электрические машины; электропривод и автоматизация промышленных установок; автоматизация и комплексная механизация химико-технологических процессов; технология неорганических веществ; промышленное и гражданское строительство.

МУБАРЕКСКИЙ ФИЛИАЛ ТашПИ

[г. Мубарек, микрорайон им. Г. Димитрова]

Электроснабжение промышленных предприятий, городов и сельского хозяйства; технология основного органического и нефтехимического синтеза; промышленное и гражданское строительство; технология и комплексная механизация разработки нефтяных и газовых месторождений.

ТАШКЕНТСКИЙ ЗАОЧНЫЙ ОБЩЕТЕХНИЧЕСКИЙ ФАКУЛЬТЕТ

[г. Ташкент, ул. Пахтакорская, 3]

Геологическая съемка, поиски и разведка месторождений полезных ископаемых; геология и разведка нефтяных и газовых месторождений; тепловые электрические станции; технология машиностроения, металлорежущие станки и инструменты; холодильные и компрессорные машины и установки; химическая технология керамики и огнеупоров; технология жиров; промышленное и гражданское строительство.

АНДИЖАНСКИЙ ФИЛИАЛ ТашИНХ

[г. Андижан, проспект Жданова, 56]

Вечернее: планирование промышленности; экономика торговли; бухгалтерский учет и анализ хозяйственной деятельности.

Заочное: планирование промышленности; планирование сельского хозяйства; экономика торговли; финансы и кредит; бухгалтерский учет и анализ хозяйственной деятельности в сельском хозяйстве.

ХИВИНСКИЙ ФИЛИАЛ ТашИНХ

Заочное: планирование народного хозяйства; планирование сельского хозяйства; бухгалтерский учет и анализ хозяйственной деятельности.

КАРШИНСКИЙ ФИЛИАЛ ТашИНХ

Заочное: планирование сельского хозяйства; экономика торговли; бухгалтерский учет и анализ хозяйственной деятельности.

ДЖИЗАКСКИЙ ФИЛИАЛ ТашИНХ

Вечернее: экономика торговли; финансы и кредит; бухгалтерский учет и анализ хозяйственной деятельности.

Заочное: экономика торговли; финансы и кредит; бухгалтерский учет и анализ хозяйственной деятельности в сельском хозяйстве.

КОКАНДСКИЙ ЗАОЧНЫЙ ОБЩЕЭКОНОМИЧЕСКИЙ ФАКУЛЬТЕТ ТашИНХ

[г. Коканд, ул. Хамзы, 17]

Учебно-консультативные пункты заочного факультета находятся в городе Самарканде (бульвар М. Горького, 10).

Прием документов производится по специальностям заочного обучения Ташкентского института народного хозяйства.

БУХАРСКИЙ ТЕХНОЛОГИЧЕСКИЙ ИНСТИТУТ ПИЩЕВОЙ И ЛЕГКОЙ ПРОМЫШЛЕННОСТИ

[г. Бухара, ул. Ульянова, 25/2]

Дневное: машины и аппараты пищевых производств; машиностроение; хранение и технология переработки зерна; технология хлебопекарного, макаронного и кондитерского производства; технология и организация общественного питания; технология швейных изделий; технология изделий из кожи; технология кожи и меха; конструирование изделий из кожи; экономика и организация промышленности предметов широкого потребления; строительство; машины и аппараты легкой промышленности; экономика и организация промышленности продовольственных товаров.

Вечернее: электроснабжение промышленных предприятий, городов и сельского хозяйства; машины и аппараты пищевых производств; машины и аппараты легкой промышленности; машиностроение; технология и организация общественного питания; технология изделий из кожи; промышленное и гражданское строительство; строительство; экономика и организация промышленности предметов широкого потребления.

Заочное: технология и организация общественного питания; технология швейных изделий; машиностроение; строительство.

ПРАВИЛА ПРИЕМА В ВЫСШИЕ УЧЕБНЫЕ ЗАВЕДЕНИЯ СССР

Правом на поступление в высшие учебные заведения пользуются граждане СССР, имеющие среднее образование.

В высшие учебные заведения путем конкурсного отбора лица обоего пола, успешно сдавшие вступительные экзамены, на обучение с отрывом от производства в возрасте до 35 лет, а на обучение без отрыва от производства (вечернее и заочное) — без ограничения возраста.

Иностранные граждане в СССР принимаются в высшие учебные заведения на общих основаниях.

Преимущественным правом при зачислении в высшие учебные заведения пользуются лица, имеющие стаж практической работы не менее двух лет, подтвержденный записью в трудовой книжке или трудовой книжке колхозника.

Заявление о приеме подается поступающим на имя ректора высшего учебного заведения по единой форме.

Поступающий на заочное обучение подает заявление о приеме в ближайшее к его месту жительства высшее учебное заведение, имеющее интересующую его специальность или на общетехнический факультет.

К заявлению прилагаются: документ о среднем образовании (подлинник), характеристика для поступления в вуз, заверенная администрацией предприятия или учреждения, выписка из трудовой книжки (для работающих), медицинская справка (форма № 286), 4 фотокарточки (3×4 см).

По прибытии в высшее учебное заведение поступающий предъявляет лично паспорт, военный билет (военнообязанные запаса) или приписное свидетельство (лица призывного возраста).

Поступающие предъявляют характеристику с последнего места работы, выдаваемую партийными, комсомольскими, профсоюзными и другими общественными организациями, руководителями предприятий, учреждений, организаций, правлениями колхозов. Лица, не имеющие двухлетнего стажа практической работы, могут представить характеристику, выданную руководителями и общественными организациями школ и других учебных заведений, в которых они обучались.

Лица, имеющие стаж практической работы не менее 2-х лет, и лица, направленные на обучение с отрывом от производства, а также лица, поступающие на обучение без отрыва от производства на специальности, соответствующие характеру их работы в народном хозяйстве, при подаче заявлений должны представить заверенную администрацией предприятия или учреждения выписку из трудовой книжки.

Зачисленные на обучение с отрывом от производства обязаны к началу учебного года представить в подлиннике документ, подтверждающий стаж работы.

Прием заявлений от поступающих в высшие учебные заведения, вступительные экзамены, а также зачисление в состав студентов проводятся в следующие сроки:

Наименование специальности и формы обучения	Прием заявлений	Вступительные экзамены	Зачисление в состав студентов
На обучение с отрывом от производства			
на все специальности, кроме специальностей искусства	по 31 июля	с 1 по 20 августа	с 21 по 25 августа
На обучение без отрыва от производства			
на все специальности, кроме специальностей, связанных с сезонными работами, а также специальностей педагогических на вечернее обучение	по 31 августа	с 11 августа* по 10 сентября	с 21 августа по 20 сентября
на заочное обучение	по 31 августа	по 10 сентября	с 21 августа по 20 сентября
на специальности, связанные с сезонными работами (геодезические, геологоразведочные)			
на вечернее и заочное обучение	с 1 октября по 15 декабря	с 1 декабря по 31 января	с 1 по 15 февраля
на специальности сельского хозяйства			
на заочное обучение	с 1 ноября по 15 января	с 16 января по 15 марта	с 16 по 31 марта

ПРИМЕЧАНИЕ: *) экзамены должны проводиться несколькими потоками

Поступающие в высшие учебные заведения сдают вступительные экзамены в зависимости от избранной специальности по следующим дисциплинам:

на специальности: технические и инженерно-экономические, физические, механико-математические — по русскому языку (или языку, на котором ведется преподавание) и литературе (письменно), математике (письменно или устно), физике (письменно или устно);

на специальность архитектура — русскому языку (или языку, на котором ведется преподавание) и литературе (письменно), рисованию, черчению, математике (письменно или устно), физике (устно);

на специальности: химические, химической технологии, металлургические, технологические, инженерно-экономические по соответствующим отраслям промышленности — русскому языку (или языку, на котором ведется преподавание) и литературе (письменно), математике (письменно или устно), физике (письменно или устно);

на специальности: биологические (кроме университетов), сельского хозяйства (за исключением инженерно-технических) — по русскому языку (или языку, на котором ведется преподавание) и литературе (письменно), биологии (устно), химии (устно), физике (письменно или устно);

поступающие на специальности биология в университете вместо вступительного экзамена по физике вступительный экзамен по математике (письменно или устно);

на специальность физическое воспитание — русскому языку (или языку, на котором ведется преподавание) и литературе (письменно), по специальности, биологии (устно), химии (устно);

поступающие на специальность психология — по математике (письменно и устно), истории СССР (устно), биологии (устно);

на специальности: филологические, иностранные языки, а также русский язык и литература, родной язык и литература народов СССР, журналистика, историческое, правоведение — по русскому языку (или языку, на котором ведется преподавание) и литературе (письменно и устно), по одному из иностранных языков (устно), истории СССР (устно).

На дневное обучение по специальности журналистика предварительно проводится творческий конкурс;

на специальности: история КПСС, философия — русскому языку (или языку, на котором ведется преподавание) и литературе (письменно), истории СССР (устно), обществоведению (устно) и по одному из иностранных языков (устно);

на специальности: экономические, географические — русскому языку (или языку, на котором ведется преподавание) и литературе (письменно), математике (письменно или устно), истории СССР (устно), географии (устно);

на специальность политическая экономия вместо экзамена по географии вступительный экзамен по обществоведению (устно);

на специальность экономическая кибернетика вместо экзамена по географии (устно) второй вступительный экзамен по математике;

на специальность товароведение — русскому языку (или языку, на котором ведется преподавание) и литературе (письменно или устно), географии (устно), химии (устно).

Поступающие на специальности: русский язык и литература, родной язык и литература народов СССР сдают экзамены по русскому языку и литературе (письменно), родному языку и литературе (письменно и устно), истории СССР (устно).

Награжденные по окончании средней школы золотой (серебряной) медалью, окончившие среднее специальное или профессионально-техническое училище с дипломом с отличием, кроме лиц, которым предоставлено право поступать на осободефицитные специальности без вступительных экзаменов, сдают только один из установленных для соответствующей специальности вступительных экзаменов по усмотрению высшего учебного заведения.

При сдаче экзаменов с оценкой «пять» они освобождаются от дальнейшей сдачи вступительных экзаменов, а при получении оценки «четыре» или «три» сдают экзамены по всем соответствующим дисциплинам.

Лица, имеющие в документе о среднем образовании оценки «отлично» и «хорошо» и средний бал не ниже 4,5 и сдавшие два вступительных экзамена не менее чем на 9 баллов, при поступлении на специальности, определенные учебным заведением, освобождаются от дальнейшей сдачи экзаменов.

Лица, поступающие на осободефицитные специальности и имеющие в документе о среднем образовании средний балл не ниже 4,5 и сдавшие два вступительных экзамена по профилирующим дисциплинам не менее чем на 8 баллов, освобождаются от дальнейшей сдачи двух оставшихся экзаменов.

Письменный вступительный экзамен по русскому языку (или языку, на котором ведется преподавание) и литературе проводится в виде сочинения.

Вступительные экзамены проводятся по программам, утвержденным Министерством высшего и среднего специального образования СССР и составленным в соответствии с программами средней общеобразовательной школы.

Лицам, допущенным к вступительным экзаменам в высшие учебные заведения, предоставляется в установленном порядке дополнительный отпуск 15 календарных дней (не считая времени на проезд в вуз и обратно) по месту работы без сохранения заработной платы.

Не явившиеся без уважительных причин на один из экзаменов в назначенное по расписанию время к дальнейшим экзаменам не допускаются.

Получившие неудовлетворительную оценку на одном из экзаменов к дальнейшим экзаменам не допускаются.

Пересдача экзаменов с целью повышения оценки не разрешается.

Р. 01296. Ордена Трудового Красного Знамени типография издательства ЦК Компартии Узбекистана, г. Ташкент. Индекс 64572. Изд. № 447. 1 2 3 4 5 6 7 8 9 10 11 12 13 14 15