Гос. книжная палата УзССР
ОПИСАНО

Пролетарии всех стран, соединяйтесь!

ПРАВДА ВОСТОКА

газета издается с апреля 1917 года

ОРГАН ЦК КОМПАРТИИ УЗБЕКИСТАНА, ВЕРХОВНОГО СОВЕТА И СОВЕТА МИНИСТРОВ УЗБЕКСКОЙ ССР

№ 118 (19893) • Четверг, 20 мая 1982 года • Цена 3 коп.

ВСЕСОЮЗНОЙ ПИОНЕРСКОЙ ОРГАНИЗАЦИИ ИМЕНИ В. И. ЛЕНИНА

Дорогие юные ленинцы!

От имени Центрального Комитета Коммунистической партии Советского Союза горячо и сердечно поздравляю вас, ваших вожатых, учителей и родителей с большим, радостным праздником — 60-летием Всесоюзной пионерской организации имени В. И. Ленина.

От первых пионерских отрядов до многомиллионной детской коммунистической организации — вот замечательный путь, который прошла под руководством партии и своего боевого вожатого — Ленинского комсомола пионерия Страны Советов. Летопись пионерской организации — неотделимая частица славной биографии нашей многонациональной Родины. Многие поколения советских людей получили в пионерских коллективах первые уроки идейной закалки, коллективизма и товарищества, навсегда сохранили добрые воспоминания о своем пионерском отряде! Наша партия высоко ценит работу пионерской организации по воспитанию у школьников трудолюбия, прилежания в учении, горячего стремления быть верными традициям старших поколений. Нас радует, что юная смена растет пытливой, любознательной, жизнерадостной, горячо любящей свою социалистическую Отчизну.

Партия и советский народ делают все для того, чтобы вы, дорогие ребята, жили под мирным небом, чтобы ваше детство было счастливым и радостным. Этим благородным целям служат планы, намеченные XXVI съездом нашей партии. В стране ежегодно строятся сотни новых школ, дворцов пионеров, здравниц и пионерских лагерей. Цените и сохраняйте все, что дает вам Советское государство, растите трудолюбивыми, умелыми и бережливыми хозяевами страны. Готовьте себя к этому за школьной партой, в техническом кружке, на опытном поле, в активной общественной работе.

В этом году народы нашей страны отмечают 60-ю годовщину образования Союза Советских Социалистических Республик. Крепите дружбу сверстников всех братских республик, будьте патриотами-интернационалистами.

Главная задача пионерской организации — помогать партии, комсомолу, школе растить сознательных борцов за коммунистические идеалы, воспитывать ребят на примере жизни и деятельности великого Ленина.

Пионерские годы — прекрасная пора для формирования высоких гражданских качеств. Надо наполнить жизнь отрядов и дружин настоящей романтикой, полезными делами, крепкой дружбой с героями ратного и трудового подвига. Пусть спутником каждого отряда станут звонкие песни, увлекательные походы и игры, спортивные состязания.

Юные пионеры! Вы — смена Ленинского комсомола! С честью, высоко и достойно несите красные пионерские знамена! Будьте всегда готовы к борьбе за дело Коммунистической партии Советского Союза!

Л. БРЕЖНЕВ

НАРОД НАЗЫВАЕТ ДОСТОЙНЫХ

В ЭТОТ день многолюдное собрание рабочих совхоза имени Саркисова Дустликского района Джизакской области было не совсем обычным. Правда, как всегда, выступавшие говорили о производственных пребыемах, о своих хлопкоробских заботах, о повышении культуры быта на селе. Не совсем обычной была сама повестка дня собрания: «О выдвижении кандидатов в депутаты местных Советов». Как тут не вспомнить, все ли наказы выполнили депутаты нынешнего созыва, как не обсудить, какие наказы следовало бы дать кандидатам в депутаты. Выдвинули самых достойных, которые что в поле, что дома — для всех будут примером.

Взять хотя бы бригадира хлопкосеющей бригады Ислама Абдуллаева. Он коммунист, активно участвует во всей жизни коллектива совхоза. А о том, как работает, красноречиво говорит звание Героя Социалистического Труда. По 50 центнеров с гектара решила вырастить его бригада в нынешнем году. Это намного больше плана. Опытные земледельцы хорошо знают «секреты» успеха хлопкороба. Главные из них — добросовестность, любовное отношение к делу. Этими качествами в полной мере обладают члены бригады И. Абдуллаева, которого недавно рабочие совхоза единодушно выдвинули кандидатом в депутаты Джизакского областного Совета.

На предвыборных собраниях по выдвижению кандидатов в депутаты местных Советов трудящиеся республики называют самых лучших своих представителей. Активная комсомолка, машинист производственного объединения «Навоиазот» Гульбахор Шамиева выдвинута кандидатом в депутаты Навоийского городского Совета. Бригадир горнорабочих очистного забоя шахты «Шаргуньская» Анатолий Александрович Батраков назван кандидатом в депутаты Сариасийского районного Совета Сурхандарьинской области.

Нынешняя предвыборная кампания своеобразна тем, что одновременно идет подготовка и к выборам народных судей и народных заседателей районных (городских) народных судов республики. На предвыборных собраниях избиратели анализируют деятельность своих избранников за прошедшие пять лет, заслушивают их отчеты.

Высокую оценку дали участники предвыборных собраний коллективов Шуманайского района Каракалпакской АССР деятельности народного судьи Мурата Таджибаева. Не случайно в свое время коллегия Министерства юстиции Узбекской ССР одобрила опыт его работы. Приговоры и решения суда, где он председательствовал в заседаниях по рассмотрению уголовных и гражданских дел, ни разу не отменялись за последние десять лет. Ни разу не нарушались сроки рассмотрения дел.

В республике немало принципиальных, высококвалифицированных, преданных делу народных судей. Только за последние годы широко распространен опыт работы В. Сапрыкина и Ф. Сандходжаевой из Ферганы, О. Ходжакулова из Учкурганского района Наманганской области, А. Харченко из Ангрена и многих других.

Выборы в местные Советы народных депутатов и в народные судьи — событие большого политического значения. Нынешние выборы проводятся в период, когда советский народ, все прогрессивное человечество готовятся достойно встретить 60-летие образования Союза ССР. Во всех трудовых коллективах при подготовке и проведении предвыборных собраний, во время отчетов депутатов и народных судей перед избирателями во главу угла надо ставить главную задачу — как практически выполнить решения XXVI съезда КПСС, XX съезда Компартии Узбекистана.

На переднем плане в работе каждой партийной организации, каждого местного органа власти должны быть разработанные повсеместно мероприятия по реализации критических замечаний, советов и пожеланий Генерального секретаря ЦК КПСС, Председателя Президиума Верховного Совета СССР товарища Л. И. Брежнева, высказанных во время пребывания в Ташкенте.

Стало традицией, что избирательная кампания — это взыскательный смотр деятельности местных Советов, народных судов, депутатов. Проводя отчеты народных избранников, важно тщательно изучить опыт лучших, чтобы взять его на вооружение в следующем созыве.

Начинается новый важный этап предвыборной кампании — регистрация кандидатов в депутаты, их встречи с избирателями. Как указывалось в недавнем постановлении Президиума Верховного Совета СССР, местные Советы должны обеспечить строгий учет, обобщение и реализацию наказов избирателей, одобренных предвыборными собраниями.

Исполкомам местных Советов, органам юстиции, другим правоохранительным органам поручено принять действенные меры к дальнейшему усилению работы по разъяснению среди населения мероприятий, направленных на претворение в жизнь решений XXVI съезда КПСС в области экономического и социального развития, совершенствования социалистической демократии, всемерного укрепления законности и правопорядка.

Все шире становится русло предвыборной кампании, все ярче горят огни агитпунктов. Надо не просто присутствовать на мероприятии, а подумать, как нам сделать страну богаче, а жизнь каждого советского человека — еще счастливее.

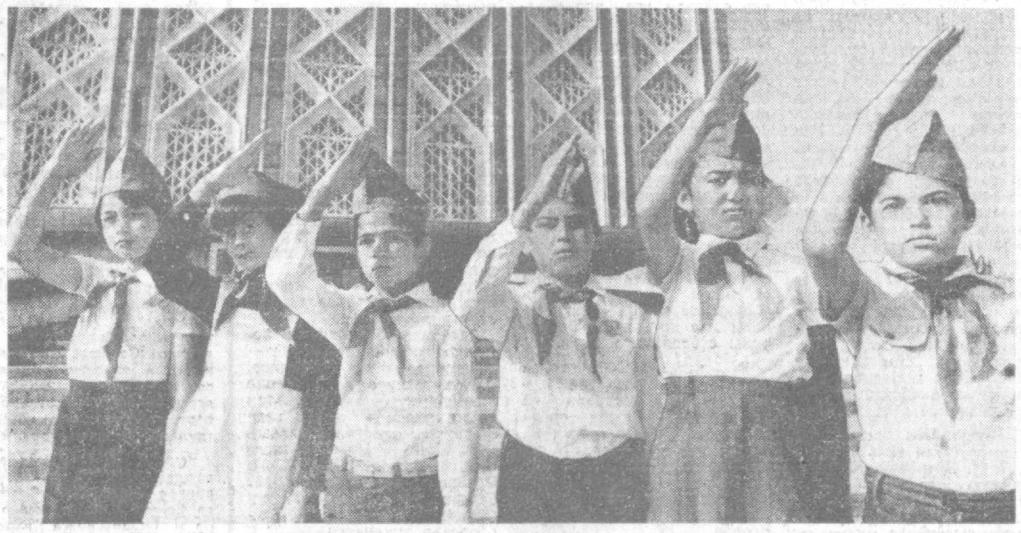

МЫ ДЕЛУ ЛЕНИНА ВЕРНЫ! Представители пионерии Октябрьского района у Ташкентского филиала Центрального музея В. И. Ленина. Фото В. БАСКАКОВА.

САЛЮТ, ПИОНЕРИЯ!

ПАРАД ЮНЫХ ЛЕНИНЦЕВ НА КРАСНОЙ ПЛОЩАДИ

Звонкоголосыми пионерскими песнями огласилась 19 мая главная площадь страны. В день 60-летия Всесоюзной пионерской организации имени В. И. Ленина здесь состоялся парад юных ленинцев, посвященный знаменательной дате. Он стал ярким смотром достижений в учебе, труде и общественной работе красногалстучной гвардии Страны Советов, ее рапортом XIX съезду ВЛКСМ.

На центральной трибуне Мавзолея — товарищи В. В. Гришин, К. У. Черненко, И. В. Капитонов, М. В. Зимянин, секретари ЦК комсомола, ветераны партии, комсомола, пионерского движения.

Празднично оформлена площадь. На фасаде ГУМа — портрет В. И. Ленина. Слева и справа от него панно с изображениями комсомольского и пионерского значков, лозунги, транспаранты.

Вдоль трибуны — портреты товарища Л. И. Брежнева, членов Политбюро ЦК КПСС.

Приветствовать юную смену пришли ветераны партии, комсомола и пионерского движения, делегаты форума юности страны.

Площадь заполняют колонны представителей лучших дружин и отрядов столицы, всех союзных республик. Вносятся овеянные славой, озаренные подвигами юных героев пионерские знамена.

— Первые слова нашей любви и преданности мы обращаем к родной Коммунистической партии, великому Ленину, — разносится над колоннами демонстрантов. — В эти радостные и торжественные минуты майские весенние цветы от всех пионеров нашей великой Родины — Владимиру Ильичу Ленину!

Звучит «Песня о Ленине» А. Холминова. Юные ленинцы возлагают к Мавзолею цветы.

С воодушевлением, бурными овациями встретили собравшиеся приветствие товарища Л. И. Брежнева Всесоюзной пионерской организации имени В. И. Ленина. Его огласил первый секретарь ЦК ВЛКСМ Б. Н. Пастухов.

У микрофонов — московские пионеры.

— Мы очень волнуемся, — говорит Егор Иванов. — Ведь нам выпала высокая честь сказать сердечное спасибо дорогому Леониду Ильичу Брежневу, доброму другу юных ленинцев, за то, что мы живем в стране счастливого детства, за неутомимую борьбу за мир, счастье всех детей планеты.

— Мы говорим большое спасибо родной Коммунистической партии, любимой Родине, нашему вожатому — Ленинскому комсомолу за всенародную любовь, заботу, великое доверие к нам, юным, за право учиться, выбирать любую профессию, заниматься любимым делом, — докладывает Аня Савельева.

Волнующий момент — над площадью разносится клятва юных ленинцев:

Родина!
Славу твою
Пронести в веках
Клятву даем!
Партия!
Дело твое
Продолжать в веках
Клятву даем!

Фанфары играют торжественный сигнал. По решению Центрального Комитета Ленинского комсомола Всесоюзной пионерской организации вручается памятное знамя ЦК ВЛКСМ.

Начинается марш-парад юных москвичей. В колоннах — правофланговые всесоюзного марша «Пионеры всей страны — делу Ленина верны!» и пионерской пятилетки трудовых дел, тимуровцы и красные следопыты, юнармейцы и шефы октябрят, спортсмены и активисты художественной самодеятельности.

В соцветии красных стягов, воздушных шаров и цветов над рядами участников парада — транспаранты с рапортами комсомольскому форуму. 150 тысяч юных ленинцев столицы учатся на «хорошо» и «отлично». Каждый школьник — участник движения за превращение Москвы в образцовый коммунистический город, всесоюзных операций «Уренгой» и «Миллион — Родине». Сбор металлолома и макулатуры, благоустройство и озеленение родного города, кропотливый поиск героев минувшей войны и теплое внимание к семьям ветеранов — этими и другими добрыми делами продолжают пионеры 80-х годов славные традиции красногалстучной гвардии.

Участники шествия образуют на площади дорогое всем слово «Мир», цифру «60», символизирующую знаменательную дату в истории Советского государства — юбилей образования СССР. Они славят дружбу народов нашей многонациональной Родины, их нерушимое единство, сплоченность вокруг ленинской партии, верность молодого поколения Страны Советов заветам отцов, идеалам коммунизма.

Торжества на Красной площади завершает многотысячная демонстрация юных ленинцев столицы.

(ТАСС).

ПРАЗДНИК ЮНЫХ ЛЕНИНЦЕВ

Светлый, радостный праздник отмечает Узбекистан: исполнилось 60 лет со дня рождения Всесоюзной пионерской организации имени В. И. Ленина.

Юные ленинцы 19 мая заполнили парки и стадионы, стали хозяевами дворцов культуры и кинотеатров, вышли на главные площади городов и поселков республики. Особый, приподнятый настрой торжествам придал открывшийся в канун праздника в Москве XIX съезд ВЛКСМ, на котором с речью выступил Генеральный секретарь ЦК КПСС, Председатель Президиума Верховного Совета СССР товарищ Л. И. Брежнев. Слова Леонида Ильича, обращенные с трибуны съезда к юной смене, вызвали горячий отклик у пионеров республики, готовящихся достойно встретить 60-летие образования СССР.

Красочный праздник состоялся в Ташкенте. Он открылся торжественной линейкой и парадом правофланговых дружин на площади В. И. Ленина. Пионерские колонны возглавили отличники учебы, победители творческих конкурсов, участники соревнования военно-патриотической игры «Зарница» и всесоюзного марша «Пионеры всей страны — делу Ленина верны!»

О славных делах рапортовала пионерия столицы Узбекистана. На ее счету многие сотни тонн собранного и сданного государству металлолома, макулатуры, посаженные юными руками деревца, интересные находки красных следопытов. Над колоннами, прошедшими по площади, были подняты транспаранты со словами благодарности Коммунистической партии и Советскому правительству за счастливое детство. На конях проехал отряд всадников в юнармейской форме. С трибуны памятника Ленину шествие приветствовали ветераны партии, труда, комсомола, пионерских организаций. Парад завершился выступлениями юных спортсменов.

С главной площади города пионерские отряды направились в парк культуры и отдыха имени В. И. Ленина. Здесь состоялось торжественное открытие «Аллеи пионерской славы». На ней установлены портреты известных всей стране героев-пионеров.

Выступившие на церемонии открытия аллеи говорили о том, что юное поколение хранит верность героическим традициям пионерии, отличной учебой и активной общественной деятельностью подтверждает преданность заветам Ленина.

Праздничные мероприятия продолжались в этот день до вечера. Состоялись массовые гуляния, спортивные соревнования, концерты художественной самодеятельности.

(УзТАГ).

60-ЛЕТИЮ СССР — УДАРНЫХ НЕДЕЛЬ

Идет Всесоюзная ударная трудовая неделя, посвященная Ленинскому комсомолу

...молодежь должна постоянно учиться. И не только овладевать знаниями. Учиться честному труду, умению видеть жизнь со всеми ее сложностями с позиций советского патриотизма и коммунистической убежденности.

Л. И. БРЕЖНЕВ

(Из речи на XIX съезде ВЛКСМ).

ПОДАРКИ СЪЕЗДУ: «ГОЛУБОЙ КОРАБЛЬ»

С инициативой выпустить к 60-летию образования СССР сверхплановый хлопкоуборочный агрегат из сэкономленных материалов выступила комсомольско-молодежная бригада литейного цеха завода «Ташсельмаш», возглавляемая Алексеем Аном. «Молодые машиностроители в ходе юбилейной вахты сберегли большое количество металла и предложили выпустить из него комплекты узлов и деталей для дополнительного «голубого корабля».

Более пятидесяти комсомольско-молодежных бригад, работающих на различных участках производства, поддержали этот почин. На комсомольских собраниях утвержден согласованный график выпуска деталей машины.

В честь XIX съезда ВЛКСМ в цехах завода развернулось социалистическое соревнование за досрочное изготовление машины и передачу ее в целинный совхоз имени А. Икрамова Джизакской области к началу «белой страды», а не к концу года, как намечалось прежде.

ЭКСКАВАТОР

Сверхплановый экскаватор, изготовленный руками молодых машиностроителей, сошел с конвейера Ташкентского экскаваторного завода. На нем укреплен плакат: «Наш комсомольский подарок XIX съезду ВЛКСМ!»

В дни ударной вахты в честь Всесоюзного комсомольского форума юноши и девушки механического цеха выступили с инициативой выпустить к этому знаменательному событию сверхплановую машину. Их почин был поддержан всеми комсомольцами предприятия. Чтобы ускорить выпуск некоторых узлов, были проведены комсомольские субботники.

Накануне открытия XIX съезда ВЛКСМ на заводе состоялся митинг, посвященный выпуску сверхпланового экскаватора. Выступая на нем, молодая работница Гульнара Мустоярова сказала:

— Комсомольцы экскаваторного завода вместе со всей юностью страны и впредь будут ударным трудом подтверждать свою преданность делу партии, заветам великого Ленина.

(УзТАГ).

НА ПЕРЕДНЕЙ ЛИНИИ

ОЧЕНЬ внимательно слушали все члены нашей бригады речь товарища Л. И. Брежнева на XIX съезде ВЛКСМ. Высоко оценил Леонид Ильич успехи нашей молодежи в повышении урожайности полей и подъеме животноводства. Но сегодня, подчеркнул он, вклад комсомола в развитие народного хозяйства должен быть еще более крупным.

Решения XXVI съезда КПСС требуют от молодежи большей энергии и постоянного напряжения. Для нас в этих словах — боевое задание партии. Тем более, что работаем мы на очень важном участке — ведь решение продовольственной программы — одна из передовых линий хозяйственного строительства. В этом году наша бригада сдаст государству 1.150 тонн овощей — по 350 центнеров с гектара и 300 тонн картофеля — по 200 центнеров с гектара. Это более чем в полтора раза выше запланированного. Виды на урожай хорошие. Уверены, что обязательства выполним.

С. МУСЛИМОВА.

Бригадир комсомольско-молодежной овощеводческой бригады колхоза «Маданият» Орджоникидзевского района.

ЗНАК КАЧЕСТВА — ПОЛЮ ДЕЛЕГАТА

УЕЗЖАЯ на XIX съезд ВЛКСМ, бригадир-механизатор Мамадали Тургунов из арнасайского совхоза имени Тимошенко волновался. Понять посланца джизакской комсомолии можно. Его бригада обязалась в нынешнем году получить на круг 60 центнеров «белого золота». Рубеж для целины рекордный, под силу только мастерам. Но коллектив все рассчитал, взвесил. Фундамент богатого урожая был заложен еще зимой: тщательно промыли поле, провели влагозарядковый полив. И тем не менее трудности были. Потому и тревожился М. Тургунов перед отъездом в Москву.

Недавно я побывал в бригаде делегата. Настроен коллектив по-боевому, дело спорится. Свидетельство тому — бригадная карта, четко разлинованная изумрудными строчками всходов. На каждом растении по три-четыре листочка. Значит, все идет нормально.

Постарались бригадные механизаторы. В сжатые сроки они закончили первую культивацию. Особенно отличился А. Нематов. Он ежедневно обрабатывал 10—12 гектаров. Качество — хорошее, и бригадир наверняка был бы доволен.

Оптимистичного содержания телеграмму отправила в столицу нашей Родины бригада другого делегата комсомольского форума — Керимбая Ахарова из мирзачульского совхоза имени XXIV партийного съезда. В ней говорится: «В честь комсомольского съезда встали на ударную трудовую вахту. Добились первого успеха. Совхозная комиссия по качеству присвоила нашему полю Знак качества».

С полным напряжением сил трудятся в эти дни джизакские хлопкоробы. Они обязались сдать государству в юбилейном году 370 тысяч тонн «белого золота». О ходе полевых работ на целине рассказывает начальник отдела хлопководства областного управления сельского хозяйства Ибадулла Эгамбердыев:

— Пример передовиков со всей убедительностью показывает, что на хлопковом поле все сейчас решает качество выполнения агроприемов. Там, где основательно поработали зимой, уложились в оптимальные сроки на севе, апрельская жара вреда практически не причинила. Хотя, конечно, ее последствия дают себя знать.

Так, например, по сравнению с прошлым годом хлопчатник на 20 тысячах гектаров отстает в развитии. Надо подтянуть посевы, довести их до нормы. В хозяйствах довольно умело были использованы подпитывающие поливы. Они сыграли свою положительную роль. Важно было не опоздать и с первой культивацией. Она в области уже закончена, во многих хозяйствах машины вновь вышли на поля.

Свое слово должны сказать и мирабы. От них зависит многое. Точный, своевременный полив даст рост хлопчатнику, поможет ему набраться сил. Вместе с водой растения получают минеральные удобрения, органику.

Судя по всему, нынешний сезон будет не из легких в отношении борьбы с сорняками. Засуха заметно ослабила действие гербицидов. В хозяйствах готовят аппаратуру и химикаты для борьбы с сельхозвредителями.

Во всех хозяйствах созданы и действуют комиссии по качеству. Они держат под постоянным контролем культивацию, поливы, внесение удобрений. Лучшие поля удостаиваются Знака качества. Повсюду идет большая напряженная работа по формированию полноценного гектара.

В. БЕРЕЗОВСКИЙ.
Соб. корр. «Правды Востока».

Джизакская область.

УКАЗ ПРЕЗИДИУМА ВЕРХОВНОГО СОВЕТА СССР

О награждении Ташкентского института усовершенствования врачей орденом Трудового Красного Знамени

За заслуги в развитии народного здравоохранения, медицинской науки и подготовке квалифицированных кадров наградить Ташкентский институт усовершенствования врачей Министерства здравоохранения СССР орденом Трудового Красного Знамени.

Председатель Президиума Верховного Совета СССР
Л. БРЕЖНЕВ.

Секретарь Президиума Верховного Совета СССР
М. ГЕОРГАДЗЕ.

Москва, Кремль.
19 мая 1982 г.

УКАЗ ПРЕЗИДИУМА ВЕРХОВНОГО СОВЕТА УЗБЕКСКОЙ ССР

О назначении тов. ИЛЮХИНА А. М. министром жилищно-коммунального хозяйства Узбекской ССР

Президиум Верховного Совета Узбекской ССР постановляет:

В связи с преобразованием Министерства коммунального хозяйства Узбекской ССР в Министерство жилищно-коммунального хозяйства Узбекской ССР назначить тов. Илюхина Александра Меркуловича министром жилищно-коммунального хозяйства Узбекской ССР.

Председатель Президиума Верховного Совета Узбекской ССР
Н. УСМАНХОДЖАЕВ.

Секретарь Президиума Верховного Совета Узбекской ССР
Г. ХАЛДАРОВА.

г. Ташкент, 19 мая 1982 года.

XIX съезд Всесоюзного Ленинского Коммунистического Союза Молодежи

РАПОРТ РОДИНЕ, ПАРТИИ

В обстановке политического подъема, взыскательного обсуждения актуальных задач молодежи в коммунистическом строительстве проходит в Кремле XIX съезд ВЛКСМ.

Приветствие Центрального Комитета КПСС съезду, яркая и глубокая речь на нем товарища Л. И. Брежнева — программа действий комсомола. Так говорят участники форума юности страны. Так говорится в телеграммах, поступивших в Кремль от комсомольских организаций промышленных предприятий и строек, колхозов и совхозов, вузов, исследовательских центров, воинских частей.

Делегаты съезда — рабочие и крестьяне, работники науки и культуры, воины армии и флота от имени всей советской молодежи горячо поддерживают новые мирные инициативы, выдвинутые товарищем Л. И. Брежневым. Как девиз, как руководство к действию посланцы комсомола восприняли наказ молодому поколению земли стойко отстаивать мирное будущее планеты.

Трудом крепить могущество Родины, весь жар молодых сердец, горячий энтузиазм, творческий поиск направлять на решение многообразных конкретных социально-экономических задач — таковы думы и чаяния молодежи, которые выражают делегаты, принявшие участие в обсуждении 18 и 19 мая Отчетных докладов ЦК ВЛКСМ и Центральной ревизионной комиссии комсомола.

На заседании 19 мая делегаты и гости съезда продолжительными аплодисментами встретили товарищей **М. С. Горбачева, А. П. Кириленко, П. Н. Демичева, Б. Н. Пономарева, И. В. Капитонова, В. И. Долгих, М. В. Зимянина.**

В сердцах и умах юношей и девушек страны неразрывно слиты священные слова «Ленин, партия, коммунизм», сказал первый секретарь Московского горкома ВЛКСМ **А. Г. Борцов.** Каждый из нас с новой силой почувствовал это, читая приветствие ЦК КПСС, слушая яркую речь товарища Л. И. Брежнева.

Комсомольцы, вся молодежь, продолжал оратор, понимают, что решающим вкладом в дело борьбы за мир является самоотверженный труд, укрепляющий экономическое и оборонное могущество Родины.

Старший горновой Магнитогорского металлургического комбината **А. Ф. Заплатин** назвал славой и гордостью комсомола досрочно введенные уникальные объекты Липецка и Кривого Рога, Череповца и Старого Оскола. В то же время наша отрасль, сказал он, испытывает немало трудностей. Поэтому актуальным является требование партии о более рациональном использовании производственного потенциала.

Первый секретарь ЦК ЛКСМ Украины **А. И. Корниенко** рассказал, что в трудовую книгу комсомола республики вписаны новые яркие страницы. Одним из главных дел комсомола Украины является участие в развитии топливно-энергетического комплекса. Конкретным вкладом в решение продовольственной программы стали борьба за получение устойчиво высоких урожаев зерновых, сахарной свеклы, шефство над общественным животноводством.

Мне, матери двоих детей, заявила бригадир госплемптицезавода «Арженка» Тамбовской области **З. Р. Малинина,** хочется сказать огромное спасибо ленинскому Политбюро ЦК КПСС, Леониду Ильичу Брежневу за титанические усилия по поддержанию мира на земле.

За десятую пятилетку «Арженка», сказала делегат, поставила потребителям почти 880 миллионов яиц. Рубеж на пятилетку нынешнюю — миллиард.

О великой силе преемственности труда земледельцев говорил на съезде первый секретарь ЦК ЛКСМ Казахстана **С. Абдрахманов.** Молодежь села стала инициатором почина «Умножим силу комсомольского гектара». Но этот почин нуждается в серьезной поддержке. Речь идет о создании ряда новых машин — зерноуборочного комбайна с повышенной рабочей скоростью, широкозахватной жатки, более совершенных прицепных орудий для степных богатырей «Кировец».

Гигантские масштабы развития нашего индустриального края, сказал бригадир комсомольско - молодежной бригады проходчиков шахты имени Калинина Кемеровской области **Н. А. Власов,** — свидетельство мудрой политики партии, ее пристального внимания к развитию угольной промышленности. Улучшаются условия труда шахтеров, растет заработная плата, больше строится жилья, дворцов культуры и баз отдыха. Все это вдохновляет молодежь на ударный труд.

О трудовых свершениях ленинградской молодежи, о подготовке к 60-летию образования СССР рассказала делегатам съезда первый секретарь обкома ВЛКСМ **В. И. Матвиенко.** Делегат предложила рассмотреть возможность узаконить персональное распределение выпускников профтехучилищ, предоставить им такие же права, как и молодым специалистам, окончившим вузы и техникумы.

С огромным вниманием мы выслушали речь товарища Л. И. Брежнева, чью неустанную деятельность на благо мира, свободы и безопасности народов высоко ценит прогрессивная молодежь планеты, заявил генеральный секретарь Всемирной федерации демократической молодежи **Миклош Барабаш.** Под продолжительные аплодисменты собравшихся он вручил Ленинскому комсомолу высокую награду ВФДМ — золотую медаль «За антиимпериалистическую солидарность в борьбе против империализма, колониализма, неоколониализма, за мир, разрядку, разоружение, за демократию и социальный прогресс».

Славный путь Ленинского комсомола, сказал президент МСС **Мирослав Штепан,** служит источником опыта и вдохновения, примером борьбы за сплоченность и боевую солидарность международного молодежного и студенческого движения.

Огромное впечатление на нас, представителей прогрессивного студенчества, продолжал гость, произвела речь товарища Л. И. Брежнева, в которой впечатляюще обрисована перспектива борьбы за предотвращение ядерной катастрофы. С этой трибуны мы заявляем, что сделаем все для объединения рядов молодых борцов против угрозы войны.

Первый секретарь ЦК ЛКСМ Белоруссии **В. П. Шаплыко** сообщил, что в рядах соревнующихся за высокую эффективность и качество работы более миллиона юношей и девушек республики.

Юное поколение, подчеркнул оратор, сознает свою высокую интернациональную ответственность за судьбы социализма, за чистое небо над землей. Он предложил от имени съезда принять обращение к молодежи планеты с призывом крепить ряды сторонников мира.

В канун XIX съезда ВЛКСМ на трассе Байкало-Амурской магистрали на три месяца раньше срока пришел первый поезд на станцию Хани, доложил делегатам бригадир комплексной бригады строительно-монтажного поезда № 576 (Читинская область) **Ю. Е. Егоров.**

Необходимо, сказал он, ускорить разработку программы освоения прилегающих к БАМу территорий. Это поможет определить перспективу рационального использования специалистов, строителей.

Первый секретарь ЦК ЛКСМ Узбекистана **Б. Алламурадов** сообщил, что две тысячи передовиков производства обязались выполнить за пятилетку по десять и более годовых норм. Особое внимание молодежь республики уделяет увеличению производства хлопка, зерна кукурузы, продукции животноводства.

Советские профсоюзы и Ленинский комсомол всегда выступают вместе как боевые помощники КПСС, заявил председатель ВЦСПС **С. А. Шалаев.** Профсоюзы и комсомол могут сотрудничать еще теснее, сказал он. Прежде всего в вопросах повышения эффективности производства, производительности труда, научно-технического прогресса, дальнейшего развития социалистического соревнования, активного участия в решении продовольственной проблемы. Объединив усилия, профсоюзы и комсомол должны сделать значительно больше, чтобы досуг молодежи шире использовался для общественной деятельности, культурного, физического, научно-технического и художественного творчества.

Механизатор колхоза имени Калашникова Левокумского района Ставропольского края **И. В. Гриньков** рассказал, что в звене, в котором он работает, за последние два года производительность труда возросла в полтора раза.

Механизатор призвал бережно относиться к хлебу — общенародному достоянию.

Комплексное освоение природных богатств Сибири стало кровным делом комсомола, отметил первый секретарь Красноярского крайкома ВЛКСМ **В. Н. Ражин.** На каждой стройке посланцы комсомола работают самоотверженно, преодолевая трудности.

Оценку эффективности современной машины, заявил бригадир слесарей-сборщиков Харьковского моторостроительного объединения «Серп и Молот» **В. Н. Швыдченко,** дает работа в поле. Она во многом зависит от качества нашего труда. Много внимания оратор уделил проблемам подготовки высококвалифицированных рабочих кадров.

Съезд продолжает работу.

(ТАСС).

МЕЖДУНАРОДНАЯ ИНФОРМАЦИЯ

ДИНАМИЧНАЯ ПОЛИТИКА МИРА

Речь товарища Л. И. Брежнева на XIX съезде ВЛКСМ вызвала огромный резонанс в мире. Передавая полный текст или подробное изложение этой речи, зарубежные информационные агентства, радио и телевидение подчеркивают, что она является ярким и убедительным подтверждением принципиальности и последовательности внешнеполитического курса СССР, глубокого миролюбия Советской страны. Обозреватели отмечают динамичность, целеустремленность и конструктивность советской внешней политики, непреклонную решимость Советского Союза сохранить и упрочить мир, добиться реального прогресса в обуздании гонки вооружений.

Судьбы войны и мира во многом зависят от того, будет или не будет достигнута советско-американская договоренность об ограничении и сокращении стратегических вооружений, отмечает **Чехословацкое телевидение.** Советский Союз — это еще раз подтвердил в своей речи Л. И. Брежнев — выступает за достижение такой договоренности — честной, справедливой, не ущемляющей ничьих интересов. СССР, верный своей принципиальной политике мира, — за существенное ограничение стратегических вооружений, за переговоры с учетом законных интересов безопасности друг друга и в строгом соответствии с принципом равенства и одинаковой безопасности, продолжает телевидение. Ленинская политика мира, проводимая Советским Союзом, снискала доверие и горячую поддержку сотен миллионов людей на всем земном шаре, ибо она отражает коренные интересы трудящихся всех стран.

Речь Л. И. Брежнева вновь продемонстрировала неуклонное стремление Советского Союза к обеспечению мира и безопасности народов, разрядке международной напряженности, говорится в комментарии **Монгольского радио и телевидения.** Советский руководитель заявил о неизменной готовности СССР начать переговоры с США по ключевым вопросам разоружения на основе равенства и взаимной безопасности. Речь Л. И. Брежнева — яркое свидетельство конструктивного подхода Страны Советов к самым насущным проблемам войны и мира, убедительное подтверждение последовательной миролюбивой политики КПСС, Советского государства.

Л. И. Брежнев, сообщает американское информационное агентство **АП,** охарактеризовал заявление президента Р. Рейгана о том, что США готовы к возобновлению переговоров об ограничении и сокращении стратегических вооружений, как шаг в правильном направлении. Вместе с тем советский руководитель, подчеркнув важность того, чтобы переговоры сразу начались в верном ключе, отметил, что американская позиция носит абсолютно односторонний характер и направлена на достижение военного превосходства США, так как Соединенные Штаты хотели бы вынести вообще за скобки переговоров те виды стратегических вооружений, которые они в настоящее время наиболее интенсивно развивают. Л. И. Брежнев высказался за то, чтобы ни США, ни Советский Союз не предпринимали действий, могущих привести к нарушению стабильности стратегической ситуации.

Как заявил Л. И. Брежнев, Советский Союз будет судить об искренности США по их поведению в ходе нового раунда переговоров об ограничении ядерных вооружений в Европе, передает другое американское информационное агентство — **ЮПИ.**

Советский руководитель, подчеркивает английское информационное агентство **Рейтер,** высказался за то, чтобы ни США, ни Советский Союз не предпринимали действий, могущих привести к нарушению стабильности стратегической ситуации. В то же время Москва твердо отклоняет претензию США на то, чтобы СССР заморозил, а то и вообще ликвидировал ракеты, размещенные в восточной части страны. Советский руководитель назвал такую претензию абсурдной, высказавшись за решение вопроса об этих ракетах путем переговоров с теми, в чьих руках находятся ядерные средства, которым противостоят советские ракеты.

Советский Союз вновь выступил за решение важнейших проблем, связанных с обуздением гонки вооружений за столом переговоров, пишет агентство **ДПА** (ФРГ).

(ТАСС, 18 мая).

ПРЕДВЫБОРНАЯ КАМПАНИЯ В ИНДИИ

В Индии завершилась кампания по подготовке к выборам в законодательные собрания четырех штатов — Керала, Западная Бенгалия, Харнана и Химачал-Прадеш.

Более 57 млн. избирателей определят 592 депутатов этих органов власти. 19 мая в нескольких округах различных штатов и одной союзной территории состоялись дополнительные выборы в народную палату парламента и в законодательные собрания.

Выступая с обращением к избирателям, главный комиссар по выборам С. Л. Шакдер призвал их принять активное участие в голосовании.

Основной лозунг предвыборной программы, которую выдвинула правящая в Индии партия ИНК(И), возглавляемая премьер-министром И. Ганди, — обеспечение в стране обстановки стабильности, осуществление социально-экономической программы из 20 пунктов, направленной прежде всего на укрепление национальной экономики и улучшение положения малоимущих слоев индийского общества.

Под лозунгами борьбы за жизненные интересы трудящихся, за осуществление коренных социально-экономических преобразований, против усиления позиций монополий и происков реакционных сил совместно выступят на предстоящих выборах Коммунистическая партия Индии и Коммунистическая партия Индии (марксистская). В Западной Бенгалии и Керале они создали единый фронт левых и демократических партий. Индийская печать отмечает, что своей деятельностью правительства левого фронта в Западной Бенгалии и Керале завоевали авторитет и поддержку среди самых широких слоев населения.

Корр. ТАСС.

г. Дели.

ЛЕКЦИЯ ОТКЛАДЫВАЕТСЯ

«Атмосфера в столице Голландии слишком неспокойная, и поэтому лекция посла США откладывается на неопределенное время».

Такой ответ дало посольство США на приглашение американскому послу прочитать лекцию в Амстердамском университете в связи с 200-летием установления дипломатических отношений между США и Голландией.

Для Соединенных Штатов атмосфера в Амстердаме, да и в самой Голландии в целом, сейчас действительно неблагоприятная. С марта этого года закрыто генеральное консульство США в Амстердаме после стихийных демонстраций у здания консульства, участники которых предъявили США обвинения в соучастии в убийстве в Сальвадоре четырех голландских журналистов путем оказания преступной хунте широкой экономической и военной поддержки. С тех пор площадь перед американским консульством превратилась в место постоянных антиамериканских манифестаций, принимающих нередко весьма бурный характер.

Другая причина серьезного недовольства голландцев — это настойчивое стремление США добиться размещения на голландской территории нового американского ракетно-ядерного оружия средней дальности, несмотря на отрицательное отношение к этому подавляющего большинства населения страны, многих политических партий.

Как подчеркивает газета «Фолкскрант», отмена лекции красноречиво свидетельствует о напряженности в американо-голландских отношениях.

Корр. ТАСС.

г. Гаага.

ОКАЗАТЬ ПОМОЩЬ НИКАРАГУА

Политика грубого экономического шантажа, проводимая Соединенными Штатами в отношении Никарагуа и других латиноамериканских стран, стала предметом резкой критики на открывшемся в Managua совещании комиссии содействия восстановлению Никарагуа.

Эта организация была создана в 1979 году по инициативе государств—участников латиноамериканской экономической системы (ЛАЭС). Задача комиссии состоит в оказании помощи народу революционной республики в борьбе за восстановление национальной экономики, разграбленной американскими монополиями и режимом Сомосы.

На открытии совещания, в котором принимают участие делегаты из 15 латиноамериканских стран, выступил председатель комиссии Э. Харкин.

Никарагуанский народ, сказал он, стал жертвой враждебных происков со стороны правительства Соединенных Штатов. Вашингтонская администрация развязала настоящую экономическую агрессию против Никарагуа, пытаясь сорвать предоставление ей кредитов международными финансовыми организациями. Эти действия являются открытым посягательством на права латиноамериканских народов.

Корр. ТАСС.

г. Манагуа.

КРАТКИЕ СООБЩЕНИЯ

▲ В Берлине открылось совещание вице-президентов академий наук социалистических стран в области общественных наук. В его работе принимают участие ученые Болгарии, Венгрии, Вьетнама, Кубы, МНР, Польши, Советского Союза и Чехословакии.

▲ Растущая безработица и отсутствие у малоимущих американцев средств для взносов по медицинскому страхованию могут привести к закрытию многих государственных больниц в США. Этот мрачный прогноз сделал в интервью газете «Бостон глоб» руководитель службы здравоохранения Бостона Д. Розенблум.

▲ «Неонацисты — вон из Ротенбурга!», «Фашизм не должен возродиться!» — под такими лозунгами в баварском городе Ротенбург состоялась массовая демонстрация протеста общественности ФРГ против проведения в этом городе сборища неофашистов из национал-демократической партии Германии. Участники демонстрации потребовали от правительства ФРГ запретить в соответствии с конституцией деятельность всех неофашистских группировок в стране.

(По материалам ТАСС).

УКАЗ
ПРЕЗИДИУМА ВЕРХОВНОГО СОВЕТА УЗБЕКСКОЙ ССР

О награждении Почетной грамотой Президиума Верховного Совета Узбекской ССР тов. ТУЙЧИЕВА А.

За долголетнюю плодотворную работу в партийных и советских органах и в связи с пятидесятилетием со дня рождения наградить Почетной грамотой Президиума Верховного Совета Узбекской ССР тов. **Туйчиева** Абдулхамида — заместителя председателя исполкома Наманганского областного Совета народных депутатов.

Председатель Президиума Верховного Совета Узбекской ССР Н. УСМАНХОДЖАЕВ.

Секретарь Президиума Верховного Совета Узбекской ССР Г. ХАЙДАРОВА.

гор. Ташкент.
10 мая 1982 г.

В Президиуме Верховного Совета Узбекской ССР

Президиум Верховного Совета Узбекской ССР за плодотворную творческую работу и активное участие в коммунистическом воспитании трудящихся присвоил почетное звание «Заслуженный работник культуры Узбекской ССР» тов. **Касымову** Шухрату — главному редактору главной редакции республиканского радио Государственного комитета Узбекской ССР по телевидению и радиовещанию.

* * *

Президиум Верховного Совета Узбекской ССР за долголетнюю плодотворную работу, заслуги в развитии сельскохозяйственного производства и в связи с пятидесятилетием со дня рождения присвоил почетное звание «Заслуженный работник сельского хозяйства Узбекской ССР» тов. **Караходжаеву** Халмату — директору совхоза «Пазарбек» Калининского района Ташкентской области.

* * *

Президиум Верховного Совета Узбекской ССР за долголетнюю плодотворную работу, заслуги в становлении и развитии колхозного производства, активное участие в общественной жизни и в связи с семидесятилетием со дня рождения наградил Почетной грамотой Президиума Верховного Совета Узбекской ССР тов. **Хусанова** Атамула — председателя колхоза имени Тельмана Каттакурганского района Самаркандской области.

ТАШКЕНТ ПРЕДФЕСТИВАЛЬНЫЙ

Завершается подготовка к VII Международному кинофестивалю стран Азии, Африки и Латинской Америки, который через несколько дней торжественно откроется в столице Узбекистана. Действуют все службы кинофорума, определена программа официального просмотра и информационного показа фильмов, последние праздничные штрихи вписываются в облик города — Ташкент украшается эмблемами, транспарантами на нескольких языках, приветствующими участников и гостей традиционной встречи мастеров экрана трех континентов. Об этом было сообщено на состоявшемся 19 мая заседании организационного комитета по подготовке и проведению кинофестиваля. Его вела председатель оргкомитета, заместитель Председателя Совета Министров Узбекской ССР Р. Х. Абдуллаева.

Заслушаны сообщения руководителей министерств и ведомств республики, Ташкентского горисполкома о готовности к празднику киноискусства.

(УзТАГ).

СОБРАНИЕ АКТИВА

На состоявшемся вчера собрании актива Сурхандарьинской областной партийной организации обсуждены задачи коммунистов области по выполнению указаний и рекомендаций товарища Л. И. Брежнева, высказанных на торжествах в Ташкенте. С докладом выступил первый секретарь обкома партии А. К. Каримов.

Собрание определило пути ускоренного развития экономики области, увеличение производства промышленной и сельскохозяйственной продукции. (УзТАГ).

УЗБЕКИСТАН — НЕЧЕРНОЗЕМЬЮ

ИНТЕРНАЦИОНАЛИЗМ НА ДЕЛЕ



Завершив покорение некогда действительно Голодной степи, Главсредазирсовхозстрой развернул крупномасштабное гидромелиоративное строительство в Джизакской и Каршинской степях, в Бухарской области, в Каракалпакской АССР, в Таджикистане и Киргизии. Здесь ежегодно вводятся в сельскохозяйственный оборот большие массивы земель, выросли города и благоустроенные поселки, строятся совхозы нового типа, создаются все условия для культурного и социального развития населения.

В минувшем году труженики целинных совхозов вырастили и сдали государству 360 тысяч тонн «белого золота», выполнили задания по сдаче другой сельскохозяйственной продукции.

Развертывается движение за выполнение в текущем пятилетии десяти годовых норм. Так, механизаторы ПМК-24 треста «Янгиерводстрой» А. Рон, Р. Закиров, К. Артыков, А. Панин, Х. Асылов, В. Поляков уже сейчас работают в счет 1983—1984 годов. В преобразовании и освоении пустынных земель активно участвует наша славная молодежь, демонстрируя образцы трудового героизма.

Ярким примером проявления интернационализма в действии, еще одним свидетельством братской дружбы народов СССР стало участие узбекистанских целинников в освоении Нечерноземья.

Еще в 1975 году в Ивановской области был создан крупный трест «Ивановоирсовхозстрой». Ныне в его составе семь ПМК, ряд других подразделений. За эти годы им выполнено почти на 60 миллионов рублей капитальных работ. Ударными темпами продолжается строительство совхозов «Дружба» и «Узбекистан».

Стремясь достойно встретить 60-летие СССР, посланцы республики приняли повышенные обязательства. Сделать предстоит немало. Только в нынешнем году коллективу «Ивановоирсовхозстроя» предстоит освоить свыше 13 миллионов рублей. Будут введены в эксплуатацию 1.000 гектаров орошаемых земель, 1.500 — осушенных, 7.500 квадратных метров жилья, проведены культурно-технические работы на площади 1.500 гектаров, сдан завод ЖБИ в Иванове. Высокий темп работы обеспечивается активной организаторской работой партийных и общественных организаций.

Несомненную пользу принесло создание при Главсредазирсовхозстрое штаба по координации ведущихся в Ивановской области работ. Это помогло более слаженному взаимодействию всех организаций, привлеченных для оказания помощи строящимся объектам. Составлен и действует график поставок изделий, материалов и механизмов.

Особая забота — о кадрах. Недавно в Иваново выехал еще один большой отряд механизаторов, рабочих, инженерно-технических работников. Следует отметить, что выезжающие в Иваново пользуются рядом льгот. За ними по желанию сохраняются квартиры, а на новом месте они обеспечиваются жильем. Желающим выехать в Иваново по линии оргнабора оплачивается проезд, сохраняется 50 процентов заработка по прежней работе. Каждый рабочий может повысить свою квалификацию или приобрести смежную профессию в учебных комбинатах треста.

Вопросами, связанными с трудоустройством лиц, желающих принять участие в освоении Нечерноземья, занимаются все территориальные управления, объединения и тресты системы Главсредазирсовхозстроя, а также управление кадров главка.

Из года в год ширится размах битвы за преобразование Нечерноземья. И в одном строю с посланцами других братских республик на переднем крае этого мирного наступления — строители Узбекистана, по праву гордящиеся высокой оценкой их труда, которая была дана Леонидом Ильичом Брежневым на торжествах в Ташкенте: «ЦК КПСС высоко ценит, например, ваше активное участие в реализации комплексной программы развития Нечерноземья. Это, товарищи, хороший пример проявления интернационализма на деле. Ведь интернационализм в условиях нашей многонациональной страны сегодня — это прежде всего честный, добросовестный, с полной отдачей труд всех народов страны на общее благо».

У. НСАМХАНОВ.
Заместитель начальника Главсредазирсовхозстроя.

На снимке: молодые строители недавно сформированного отряда освоителей Нечерноземья перед отправкой в Иваново.

Сессия областного Совета

Состоялась сессия Бухарского областного Совета народных депутатов.

Рассмотрен организационный вопрос. В связи с переходом на другую работу сессия освободила У. Асатова от обязанностей председателя облисполкома. Исполняющим обязанности председателя облисполкома утвержден Н. Н. Нарзуллаев.

С докладом о задачах местных Советов области по выполнению указаний и рекомендаций товарища Л. И. Брежнева, высказанных на торжествах в Ташкенте, выступил Н. Н. Нарзуллаев.

На сессии выступил первый секретарь обкома партии А. К. Каримов.

(УзТАГ).

ГОСТИ РЕСПУБЛИКИ

Знакомство с Узбекистаном завершила находящаяся в Советском Союзе с официальным визитом по приглашению Верховного Совета СССР делегация Народной ассамблеи Анголы во главе с членом ЦК МПЛА — Партии труда, первым секретарем Народной ассамблеи М. Бернарду де Соуза.

Ангольские парламентарии посетили Ташкентский филиал Центрального музея В. И. Ленина. Они встретились с рабочими завода «Ташсельмаш», со студентами и преподавателями Ташкентского государственного университета имени В. И. Ленина, побывали в одном из детских садов столицы Узбекистана, в научно-производственном объединении по садоводству, виноградарству и виноделию имени академика Р. Р. Шредера.

19 мая делегация Народной ассамблеи Анголы отбыла из Ташкента в Москву.

* * *

В республику прибыла делегация австрийских профсоюзных активистов во главе с членом Политбюро Коммунистической партии Австрии Вальтером Зильбермайером. Гости 19 мая были приняты в Узбекском республиканском совете профсоюзов. Они осмотрели достопримечательности Ташкента, во Дворце пионеров имени В. И. Ленина приняли участие в празднестве, посвященном 60-летию пионерской организации.

(УзТАГ).

СПИСКИ ИЗБИРАТЕЛЕЙ

КАК НАДО С НИМИ РАБОТАТЬ, ЧТОБЫ УСПЕШНО ПОДГОТОВИТЬСЯ К ВЫБОРАМ

ВЫБОРЫ в местные Советы народных депутатов Узбекской ССР проводятся нынче одновременно с выборами народных судей районных (городских) народных судов Узбекской ССР.

Советская избирательная система, основанная на демократических принципах всеобщего, равного и прямого избирательного права при тайном голосовании, выдержала проверку временем и полностью оправдала себя. Она надежно обеспечивает свободное волеизъявление избирателей.

Демократизм советской избирательной системы находит свое последовательное выражение и в порядке составления списков избирателей, на основании которых избиратели в день голосования получают избирательные бюллетени. В соответствии с законодательством Узбекской ССР составление списков возложено в городах без районного деления на исполнительные комитеты городских Советов народных депутатов, а в городах с районным делением — на исполкомы райсоветов, в поселках городского типа — на исполкомы поселковых Советов, в кишлаках (аулах) — на исполкомы кишлачных (аульных) Советов.

В списки избирателей включаются все граждане Узбекской ССР, достигшие ко дню выборов 18 лет и проживающие (постоянно или временно) к моменту составления списков на территории данного Совета народных депутатов. При этом запрещаются какие-либо прямые или косвенные ограничения избирательных прав граждан в зависимости от происхождения, социального и имущественного положения, расовой и национальной принадлежности, пола, образования, языка, отношения к религии, времени проживания в данной местности, рода и характера занятий. Избиратель не может быть включен более чем в один список.

В списки избирателей не включаются граждане, признанные умалишенными, но не иначе как по решению суда, либо по заключению врачебных комиссий, создаваемых областными и Ташкентским городским органами здравоохранения. Указанное заключение может быть обжаловано в районном (городском) народном суде. В соответствии с законодательством не включаются в списки избирателей иностранные граждане и лица без гражданства.

При работе над списками необходимо строго соблюдать границы избирательных участков и округов. Это особенно важно сейчас, когда в республике повсеместно идет большое жилищное строительство, появляются новые улицы, дома, а в ряде колхозов и совхозов жители переселяются на центральные усадьбы.

Списки избирателей — общие по выборам во все Советы — составляются по каждому избирательному участку отдельно и по той форме, что утверждена Президиумом Верховного Совета Узбекской ССР, в алфавитном порядке. Кроме фамилии, указываются также имя и отчество избирателя, год его рождения и место жительства. Списки эти являются общими по выборам в местные Советы народных депутатов и народных судей районных (городских) народных судов. Против фамилии каждого избирателя указываются номера тех избирательных округов, на территории которых данный избиратель проживает. На это необходимо обращать особое внимание, так как неправильное указание номера округа может привести к тому, что в день выборов избирателю будет выдан избирательный бюллетень на кандидата в депутаты, зарегистрированного по другому избирательному округу.

В списке избирателей предусмотрено место для отметки о выдаче избирательных бюллетеней или удостоверения на право голосования. Список избирателей подписывается председателем и секретарем исполнительного комитета Совета народных депутатов, составившего список избирателей.

Списки избирателей в воинских частях составляются и подписываются командирами частей. По согласованию с соответствующими исполнительными комитетами Советов народных депутатов в эти списки могут включаться члены семей военнослужащих и другие избиратели, если они проживают в районах расположения воинских частей. Военнослужащие, проживающие вне воинских частей, включаются в списки избирателей по месту их жительства на общих основаниях.

Списки избирателей, находящихся на отдыхе или лечении в санаториях, домах отдыха, в больницах или других стационарных лечебных учреждениях, составляются исполнительными комитетами Советов, на территории которых эти учреждения расположены.

Составляются списки избирателей не менее чем в трех экземплярах по каждому избирательному участку. Один экземпляр (подлинник) хранится соответственно в исполнительном комитете, в штабе воинской части или войскового соединения. Другой экземпляр предназначается для всеобщего ознакомления. Третий экземпляр передается накануне дня выборов участковой избирательной комиссии.

Для всеобщего ознакомления списки должны быть представлены за 20 дней до выборов, в нынешнюю избирательную кампанию — 30 мая. При этом исполком обязан оповестить избирателей о месте и времени ознакомления со списками. Гражданам гарантируется возможность не только ознакомиться с ними, но и проверить правильность составления с помощью дежурных членов участковой избирательной комиссии.

Каждый гражданин имеет право обжаловать невключение в список, неправильность сведений или исключение из списка избирателей. Заявление об этом подается в письменной или устной форме в исполнительный комитет, командиру воинской части или в участковую избирательную комиссию. Рассматривается оно не позднее чем в двухдневный срок. В случае несогласия заявителя с решением исполнительного комитета он может подать жалобу в районный (городской) народный суд, который в трехдневный срок обязан рассмотреть жалобу. Решение народного суда окончательно.

Законы Узбекской ССР о выборах предусматривают, что в тех случаях, когда избиратель в период между представлением списков для всеобщего ознакомления и днем выборов меняет место своего жительства или временно выезжает (например, в отпуск или командировку), ему по его просьбе участковая комиссия может выдать удостоверение на право голосования. На основании его фамилия гражданина включается в дополнительный список избирателей на любом избирательном участке по месту его пребывания в день выборов. Составляется он участковой избирательной комиссией по форме, установленной для основного списка. Избиратели, прибывшие к новому месту жительства после опубликования списков избирателей без удостоверения на право голосования, могут вноситься в списки избирателей не иначе как по решению соответствующего исполнительного комитета Совета народных депутатов, принятому на основании письменного заявления избирателя. Список на таких избирателей оформляется как приложение к основному списку.

Успех избирательной кампании, как известно, во многом зависит от четкой организации работы исполнительных комитетов Советов и избирательных комиссий по подготовке и проведению выборов. До дня выборов остается месяц. Нет сомнения в том, что в результате большой подготовительной работы, проводимой партийными, советскими, профсоюзными и комсомольскими организациями, выборы пройдут на высоком организационном и идейном уровне.

А. АЛИМУХАМЕДОВ.
Старший инструктор Президиума Верховного Совета Узбекской ССР.

КНИЖНАЯ ПОЛКА

К ВЕРШИНАМ ДУХОВНОГО ПРОГРЕССА

НА УКРАИНЕ ИЗДАНА КНИГА, АВТОРАМИ КОТОРОЙ ЯВЛЯЮТСЯ УЧЕНЫЕ УЗБЕКИСТАНА

«К ВЕРШИНАМ духовного прогресса» — так называется новая книга известного советского философа, академика Академии наук УзССР Э. Ю. Юсупова, написанная им в соавторстве с Т. М. Махмудовым. Она опубликована издательством «Днипро» в 1981 году в серии «В созвездии братских культур».

Великая Октябрьская социалистическая революция открыла возможности отсталым народам при поддержке и с помощью пролетариата России перейти к социализму, минуя капиталистическую стадию развития. Трудящиеся стали творцами собственного счастья, создателями материальных и духовных ценностей, активными участниками социалистических преобразований.

Каковы общие закономерности этого невиданного духовного прогресса, его движущие силы, итоги духовного обновления — центральные проблемы, которые исследуют авторы. Осмысление пути, пройденного Советским Узбекистаном за годы Советской власти, — вот главная тема книги.

Детально, поэтапно, как это имело место в действительности, авторы прослеживают закономерности социалистической культурной революции в Туркестане. Начиналась она в неимоверно трудных условиях. Авторы книги вскрывают объективные и субъективные причины этих трудностей, подчеркивают огромный вклад русских ученых, которые отдавали все свои силы и знания воспитанию национальных кадров, развитию высшей школы в Узбекистане.

Думается, что этот раздел книги ценен не только с точки зрения освещения исторического прошлого, но и как отражение практического опыта народа, который может быть учтен, воспринят в той или иной мере народами развивающихся стран.

Важным фактором в становлении и развитии самобытной национальной культуры является «культурный багаж» исторического прошлого. Краткий анализ творчества таких выдающихся мыслителей прошлого, как Фараби, Абу Али Ибн Сина, Беруни, Улугбек, Навои, Хамза Хаким-заде Ниязи и другие, рисует впечатляющую картину жизни и творчества основоположников узбекского культурного наследия.

«Луч света в темном царстве неграмотности» — так назвали авторы книги один из ее разделов, подчеркнув тем самым движущую силу общественного прогресса, которой явилась Великая Октябрьская социалистическая революция в свержения духовного гнета.

24 копейки в год тратило на образование одного человека царское правительство. За годы Советской власти узбекский народ шагнул от средневековья к вершинам современного политического и духовного прогресса.

В результате ликвидации неграмотности расширились возможности приобщения трудящихся к духовным ценностям социалистического общества, всего прогрессивного человечества.

Солидное место в книге отведено проблемам создания и развития советской школы. Авторы раскрывают трудности, которые стояли на этом пути, приводят убедительные данные, характеризующие динамику развития высшей школы Узбекистана. С 1917 по 1924 год на территории современного Узбекистана в среднем за год открывалось 120—130 школ, число учащихся ежегодно возрастало более чем на 10 тысяч человек.

Производит особое впечатление раздел о становлении науки и росте научных кадров в республике. Авторам удалось исключительно выпукло и отчетливо показать дальновидность интернациональной политики Коммунистической партии, мудрость и прозорливость ленинских идей.

Еще только создавались первые начальные и средние школы, а 20 сентября 1920 года специальным декретом, подписанным В. И. Лениным, в Туркестане открывается университет. Ставится задача, чтобы наука входила в плоть и кровь народа, стала составной частью быта. И в 1937 году в Узбекистане уже 23 вуза, где еще в довоенные годы готовили специалистов не только для своих нужд, но и для других республик Средней Азии и Казахстана.

Несомненный интерес читателей вызовет рассказ об успехах и достижениях узбекской советской литературы, о том пути, который она прошла с момента образования современной письменности. В книге исследуется творчество узбекских советских литераторов Хамзы Хаким-заде Ниязи, Айбека, Г. Гуляма, Х. Алимджана, Ш. Рашидова, Уйгуна.

«Современной узбекской литературе, — пишут авторы, — проникнутой духом партийности и народности, присущи черты лучших образцов искусства социалистического реализма, стремление наиболее полно показать советский образ жизни, интернациональный пафос, дружбу и братство советских народов».

Красной нитью пронизывает содержание книги принцип взаимосвязи и взаимовлияния национальных культур, социалистического интернационализма и дружбы народов.

Арсенал исследований по истории и теории культуры пополнился новой интересной работой, вносящей весомый вклад в изучение закономерностей духовного прогресса народов СССР.

Книга написана живым языком, хорошо иллюстрирована. Отрадно также и то, что она вышла в свет на украинском языке, что является еще одним подтверждением единства и взаимосвязи национальных культур братских республик нашей великой многонациональной Родины, готовящейся к своему 60-летию.

Ж. ТУЛЕНОВ.
Доктор философских наук, профессор.

К. ИВАНОВА.
Доктор философских наук, профессор.



Более 40 лет действует в колхозе «Победа» Ворошиловского района сельская библиотека. Сейчас в ее фондах насчитывается свыше 10.000 книг по различным отраслям знаний. В дни подготовки к выборам в местные Советы народных депутатов и народных судей в библиотеке особенно многолюдно. Агитаторы и пропагандисты получают здесь обильный материал для массово-разъяснительной работы среди избирателей. На снимке: зав. библиотекой Х. Тангриева (слева) обслуживает колхозных агитаторов Г. Давлятову, Ф. Урдабаеву и Н. Рахимова.

Фото Б. БАСКАКОВА.

„ПРАВДЕ ВОСТОКА" ОТВЕЧАЮТ

«СОХРАННОСТЬ НЕ ГАРАНТИРОВАНА»

В этой заметке, опубликованной 18 марта, говорится, что в ферганском производственном объединении «Азот», на заводах искусственных кож и химического волокна, в совхозе-заводе имени У. Юсупова не ведут эффективной борьбы за снижение простоев вагонов. На станциях Коканд и Маргилан пропускной режим не соблюдается, а на контейнерной площадке станции Фергана-1 он даже не введен, поэтому сохранность грузов здесь не гарантирована.

В ответе секретаря Ферганского областного комитета партии С. Тилляходжаева сказано, что выступление газеты рассмотрено обкомом партии, обсуждено в первичных партийных организациях, в коллективах отмеченных предприятий и на расширенном селекторном совещании с участием начальников станций и отделов Ферганского отделения Среднеазиатской железной дороги. Виновные в допущении сверхнормативных простоев вагонов наказаны.

На предприятиях установлен постоянный контроль за использованием железнодорожных вагонов, определены ответственные лица за их разгрузку. На заводе химического волокна в этом году предусматривается механизировать разгрузку ацетилцеллюлозы, поступающей в контейнерах, с помощью электрической лебедки. Разгрузка крытых вагонов будет вестись электропогрузчиками. В результате принятых мер снизились штрафы за сверхнормативные простои вагонов. В марте с завода взыскано 69 рублей, а в прошлом году за соответствующий период — 1.000 рублей.

Руководство и коллектив Ферганского отделения железной дороги принимают все меры, направленные на обеспечение сохранности перевозимых грузов. Разработаны и осуществляются совместные мероприятия военизированной охраны и транспортной милиции. На грузовых дворах станций Коканд и Маргилан усилена работа контрольно-пропускных пунктов, установлен строгий пропускной режим и на станции Фергана-1, здесь строится ограждение территории грузового двора.

С ПОЗИЦИЙ ВОИНСТВУЮЩЕГО МАТЕРИАЛИЗМА

На проходящей в Ташкенте XI сессии двусторонней комиссии философов СССР и Германской Демократической Республики завершилась научная дискуссия по социально-философским проблемам развития социалистической культуры. Участники сессии обсудили доклады, с которыми выступили видные исследователи — обществоведы двух братских стран, обменялись мнениями по актуальным вопросам марксистско-ленинской философии и культуры.

— Обсуждение вынесенных в повестку дня вопросов было, на наш взгляд, плодотворным и взаимно полезным, — сказал, подводя итоги дискуссии, руководитель делегации философов ГДР академик Эрих Хаан. —Творческая дискуссия показала, что мы едины в главном — в прочных марксистско-ленинских концепциях философии и культуры, в классовом подходе к анализу всех явлений общественной жизни, их оценке с позиций воинствующего материализма.

— Положения и выводы выступлений Генерального секретаря ЦК КПСС, Председателя Президиума Верховного Совета СССР товарища Л. И. Брежнева на торжествах в Ташкенте при вручении Узбекской ССР ордена Ленина, речь Леонида Ильича на XIX съезде Ленинского комсомола во многом определили характер обсуждения актуальных проблем философии и культуры на нынешней сессии нашей двусторонней комиссии, — отметил в беседе с корреспондентом председатель советской части комиссии член-корреспондент Академии наук СССР М. Т. Новчук. — Наша оценка итогов дискуссии полностью совпадает с оценкой коллег из ГДР — так же, как совпадают наши взгляды по всем узловым вопросам марксистско-ленинской философии, теории и практики социалистического и коммунистического строительства. Отрадно отметить, что при аргументации своих выступлений участники обсуждения неоднократно ссылались на достижения Узбекистана — равноправного члена братского союза советских республик, славное 60-летие которого вместе с нами готовятся отметить и наши друзья в странах социализма.

Участники сессии посетили институты философии и права, востоковедения, языка и литературы Академии наук республики, Ташкентскую высшую партийную школу. Состоялась встреча с президентом Академии наук Узбекской ССР академиком А. С. Садыковым, другими учеными республики, в ходе которой гости были ознакомлены с проблемами, над которыми работают сейчас ученые Узбекистана, активно участвующие в решении задач, поставленных историческим XXVI съездом КПСС.

(УзТАГ).

● НА ТЕМЫ ДНЯ

ЛЕТНИЕ ПОСАДКИ КАРТОФЕЛЯ

В УЗБЕКИСТАНЕ летом практически можно высаживать все районированные в республике сорта картофеля.

В центральной зоне сроки посадки: конец мая — начало июня — позднеспелых районированных сортов картофеля, середина июня — для среднеспелых, первая половина июля — для раннеспелых.

В эти сроки в основном высаживают картофель на продовольственные цели. При посадке же этих сортов картофеля для получения семенного материала указанные выше сроки соответственно сдвигаются на 1,5—2 недели позже.

Для южной зоны, и особенно Сурхандарьинской и Кашкадарьинской областей, все сроки, в том числе посадки продовольственного и семенного картофеля, на 15—20 дней позже, чем в центральной части республики.

При летних посадках картофель размещают обычно повторной культурой, после ранних овощей, зерновых. Во всех случаях почва под картофель требует тщательной обработки, она должна быть рыхлой. Перед вспашкой на поля необходимо внести органо-минеральные удобрения из расчета 15—20 тонн на гектар органических, всю годовую норму калийных и не менее 75—80 процентов от годовой нормы фосфорных удобрений.

Предпосадочная подготовка семенного картофеля предусматривает весеннелетнее хранение клубней как в обычных картофелехранилищах, так и в искусственно охлаждаемых, а также предпосадочную сортировку и подготовку непосредственно к посадке.

Подготовка клубней к посадке — одна из трудоемких работ, на нее затрачивается от 20 до 30 процентов трудовых затрат. Но такая работа значительно облегчается, если использовать картофелесортировальный пункт КСП-15Б. Клубни нужно рассортировать на фракции: крупные, с массой более 80 граммов, средние — 50—80 граммов и мелкие — 30—50 граммов. Каждую фракцию нужно высаживать отдельно.

Семенные клубни после их хранения в охлаждаемых картофелехранилищах не менее чем в течение 8—10 дней до посадки должны находиться в состоянии прогревания в обычных условиях наружной температуры воздуха.

Предпосадочная обработка семенных клубней предусматривает также их опудривание препаратами ТМТД против загнивания в почве и уничтожения переносчиков вирусной инфекции.

Раннеспелые сорта высаживаются по схеме 70Х25 сантиметров, а средне- и позднеспелые — 70Х30 сантиметров. Глубина посадки при летнем сроке — 10—12 сантиметров. В этом случае используют картофелесажалки СН-4Б и СКС-4 в агрегате с тракторами МТЗ-50 и МТЗ-80.

На луговых и лугово-болотных почвах с близким залеганием грунтовых вод, а также в хозяйствах, где ведущая культура — хлопчатник, возделываемый на широких междурядьях, картофель можно высаживать по схеме 90Х25 сантиметров с учетом использования машин и особенно культиваторов хлопковой модификации на междурядной обработке.

Наряду с посадками обычными клубнями семенного картофеля при летних сроках можно использовать свежеубранные клубни от урожая весенних посадок текущего года. Этот прогрессивный агроприем обеспечивает получение в основном качественного семенного материала раннеспелых сортов местной репродукции под урожай следующего года. Однако это можно делать только там, где имеются соответствующие условия и в первую очередь — препараты ростовых и химических веществ. В этом случае для снятия периода покоя и ускорения прорастания глазков свежеубранные клубни обрабатываются комплексным раствором ростовых и химических веществ. Агрономы укажут, что и как делать.

Перед замочкой клубни нужно разрезать на две части (вдоль) для лучшего проникновения раствора в ткани. Продолжительность замочки — 1 секунда.

Для посадки свежеубранных клубней используют раннеспелые сорта, в основном «приекульский ранний», «белорусский ранний», «Седов».

Оптимальные сроки посадки свежеубранных клубней — конец июня — начало июля.

В Узбекистане исключительно высоки летние температуры и низка влажность воздуха, поэтому необходимо поддерживать почву влажной на уровне не менее 75—80 процентов от полной полевой влагоемкости. Этого можно достичь за счет предпосадочных поливов в предварительно нарезанные борозды. Особенно это важно сделать на сероземных почвах с глубоким залеганием грунтовых вод. Последующая посадка в увлажненные гряды предохранит семенные клубни от перегрева, обеспечит полноту всходов и рациональное использование поливных земель.

П. ЧЕРНИКОВ.
Заведующий лабораторией картофеля Научно-исследовательского института овоще-бахчевых культур и картофеля САО ВАСХНИЛ, кандидат сельскохозяйственных наук.

ДРУЗЬЯ НАШИ — КНИГИ

КНИГОЛЮБ. Это слово прочно вошло в наш лексикон — велика потребность людей в чтении, привычка видеть в книге верного друга и советчика, мудрого наставника.

К услугам наших читателей — необозримое книжное богатство библиотек республики, десятки миллионов экземпляров, которые выпускаются ежегодно издательствами. Созданное восемь лет назад добровольное общество любителей книги Узбекской ССР помогает сориентироваться в этом потоке. Воспитание эстетического вкуса, пропаганда и распространение литературы, изучение читательского спроса и истории книгопечатания — далеко не исчерпывают всю многогранную деятельность первичных организаций общества, клубов книголюбов.

Только в прошлом году в нашей республике было создано 938 первичных организаций, 177 клубов книголюбов, 118 народных книжных магазинов и киосков, 305 общественных библиотек. Более двухсот тысяч человек, принятых в ряды общества, приобщились к благородному делу.

С каждым годом расширяется диапазон шефской работы, разнообразятся ее формы. У нас постоянные связи с экипажами девятнадцати морских судов, над которыми шефствует Узбекская ССР. За год отправили им четыре тысячи изданий. Среди наших подшефных — ударные комсомольские стройки БАМа, Атоммаша, Нечерноземья, Узбекистана. Ударную комсомольскую стройку «Марджанбулак» опекает Джизакская областная организация общества. Книголюбы Каршинского пединститута имени Х. Алимджана, филиала Ташкентского института инженеров ирригации и механизации сельского хозяйства и сельхозтехникума собрали и передали около семи тысяч книг различной тематики подразделениям треста «Каршистрой». Строители Туямуюнского гидроузла, Большого Наманганского канала, газодобытчики Газли, рабочие Хивинского коврового и Нукусского хлопчатобумажного комбинатов и многих других предприятий республики, участники Великой Отечественной войны, школьники из многодетных семей, воспитанники детских домов и интернатов ощутили заботу и внимание энтузиастов-книголюбов. В период хлопкоуборочной страды районные организации общества совместно с отделами культуры создавали для полевых станов передвижные библиотечки, проводили обзоры новых изданий, комплектовали подарки для передовиков.

Серьезным экзаменом для нас явился всесоюзный смотр по пропаганде и распространению общественно-политической литературы, в который включились более четырнадцати тысяч первичных организаций республиканского общества. Месячники, декады, недели, читательские конференции, книжные выставки, лектории, встречи с ветеранами войны и труда, делегатами партийных съездов, передовиками производства способствовали тому, чтобы к читателю пришли документы XXVI съезда КПСС и XX съезда Компартии Узбекистана, книги, посвященные внешней и внутренней политике нашей партии. Особенно памятными для многочисленных любителей книги стали обсуждения, читательские конференции по «Воспоминаниям» Леонида Ильича Брежнева.

Все больше наших читателей знакомятся с литературой социалистических стран. В Ташкенте при участии организаций общества прошли декады книги Болгарии, Вьетнама, ГДР, КНДР, Монголии, Польши, Чехословакии, ставшие настоящими праздниками дружбы.

Статистика свидетельствует, что в советском обществе наиболее читающая категория — молодежь. И в числе важнейших вопросов — распространение молодежной литературы, усиление ее роли в коммунистическом воспитании подрастающего поколения.

1981 год отмечен рождением нового молодежного праздника. Отныне, помимо традиционной недели детской и юношеской книги, ежегодно 3—4 сентября будет проходить республиканский праздник книги.

Большую работу ведут общественные распространители книги на селе. При правлениях большинства областных организаций созданы научно-методические советы по пропаганде сельскохозяйственной литературы. Вопросы участия общества в повышении культуры быта села постоянно в центре внимания.

Учить искусству чтения, глубокого осмысления прочитанного, учить работать с книгой — важная задача пропагандистов - книголюбов республики. Пропаганда библиотечно-библиографических знаний хорошо налажена в Андижанской, Бухарской, Самаркандской, Ферганской, Ташкентской областных организациях. В большинстве из них созданы советы содействия работе библиотек. Особое внимание, конечно же, уделяется юным читателям. Только в Ташкентской области работают 19 университетов «Книга» и университетов чтения для школьников.

Широкий размах в организациях добровольного общества любителей книги получила лекционно-массовая работа. По его путевке деятели культуры, науки выезжают в различные районы республики, выступают с лекциями на актуальные темы.

Из года в год совершенствуется работа клубов книголюбов. Их сейчас в республике 477. Многие из них стали подлинными центрами идеологической, просветительской работы, трудового и нравственного воспитания. Магазин-клуб «Электрон» наманганского завода «Электротерм» стал центром интересных встреч и дискуссий. Клуб любителей поэзии начал действовать в открытом недавно на общественных началах музее Сергея Есенина в Ташкенте. Интересно работают энтузиасты алмалыкского городского клуба «Эврика».

Многое сделано добровольным обществом любителей книги Узбекистана, многие задачи еще требуют своего решения. Но сегодня, когда страна живет подготовкой к 60-летию образования СССР, первейший долг его работников и активистов — внести достойный вклад в интернациональное воспитание советских людей, утверждение идей дружбы народов.

Н. САФАРОВ.
Председатель республиканского правления добровольного общества книголюбов Узбекской ССР, народный писатель Узбекистана

РОДОСЛОВНАЯ

Распахнул двери музей трудовой и боевой славы Самаркандского швейного объединения имени 8 Марта.

Интересна история предприятия, рожденного 8 марта 1930 года на базе «мастерской безработных швейников». О людях предприятия, о преобразованиях, происшедших за короткий срок, рассказывают многочисленные экспонаты и стенды.

Вот портрет Анны Александровны Сиденко. Швея-мотористка выросла в отличного мастера, талантливого педагога, она последовательница Валентины Гагановой. Анна Александровна возглавляла отстающие участки на фабрике и выводила их из прорыва. За самоотверженный труд удостоена высокой награды — ордена Ленина.

Интересна судьба директора швейной фабрики имени 8 Марта Евдокии Сергеевны Богомоловой, принявшей предприятие в суровые годы войны.

Н. КАРИМОВ.
Начальник отдела швейного объединения имени 8 Марта.

СПЛАВ РЕАЛИЗМА С РОМАНТИЗМОМ

ЕЩЕ до заглавных титров фильма «Живите долго» зрители видят эпизоды ташкентского землетрясения. Это трагическое событие имеет конкретную связь с сюжетом. Однако задача здесь решается не только фабульная, но и метафорическая. Так внезапно, гибельно врывается порой беда в жизнь людей. Как же проявит себя человек в обстановке тяжелых испытаний — сильнее он или слабее беды? Седрак Бароян оказался в центре событий фильма. Сыграл эту роль Армен Джигарханян.

Картина «Живите долго» режиссера Фрунзе Довлятяна образно и ярко показала, как велика сила взаимопомощи народов нашей страны, что дают трудящимся дружба и братство.

Черты, отличающие этот фильм, характерны для армянского кинематографа с самых первых его произведений. В 1923 году было создано государственное кинопредприятие «Арменкино», которое начиная с 1925 года выпускает художественные ленты. Зачинатель армянской художественной кинематографии — А. Бек-Назаров. Каждый из поставленных им в годы немого кино фильмов — «Намус», «Заря», «Хаспуш», «Дом на вулкане» — был значительным вкладом в развитие национального киноискусства. Эти картины пропагандировали идеи братства между народами, бичевали религиозные предрассудки, утверждали мысль о неминуемой победе правды и справедливости.

О «Намусе» хочется сказать особо. Он ознаменовал собой рождение армянской художественной кинематографии, стал тем водоразделом, после которого начиналось экранное отображение подлинного Востока. Лучшие эпизоды «Намуса» были исполнены сурового реализма. Впервые в советском и мировом кино перед зрителем предстала своеобразная действительность далекого край, неповторимые национальные характеры, обусловленные социально-историческими условиями жизни народа. Своеобразный, необычный, талантливый фильм утверждал новые социально-личностные отношения, новую мораль.

Все это было обеспечено не только четкостью режиссерской концепции, самобытностью киноязыка, но и искусством армянских актеров.

Рост киноактерского и кинорежиссерского мастерства, общего уровня кинематографической культуры, стремление ориентироваться на хорошо знакомый жизненный материал, на национальную литературу — все это определило большой успех первого армянского звукового фильма «Пепо», созданного в 1935 году. Этот фильм, с триумфом прошедший по экранам страны, по праву вошел в золотой фонд советского киноискусства. Тенденции, наметившиеся еще в «Намусе», нашли яркое выражение в «Пепо». В последующие годы создаются фильмы на историко-революционную тему — «Каро», «Зангезур», «Горный марш». Идейно-художественный уровень лучших фильмов выдвинул армянскую кинематографию в число передовых отрядов многонационального советского кино.

В годы Великой Отечественной войны армянские кинематографисты не складывали своего оружия — многие из них сражались на фронтах, в составе специальных бригад участвовали в создании боевой кинопублицистики. А в тылу, в павильоне армянской студии, А. Бек-Назаров руководил грандиозными съемками исторического эпического фильма «Давид-бек», пронизанного пафосом патриотизма и ненависти к врагу.

Опыт, накопленный в предыдущие десятилетия, возродился после войны, когда армянское кино вступило на путь поисков и освоения нового материала. Это время отмечено приходом нового поколения кинематографистов и утверждением новой эстетики. В центре их внимания стоит человек, со своим сложным миром чувств, жизненными и психологическими проблемами. Характерным для армянского кинематографа становится сплав реалистического и романтического направлений. Лучшие произведения талантливо отражают духовную сущность народа, выстоявшего в исторических испытаниях и пришедшего к великим победам вместе с трудящимися нашей страны.

Новое поколение кинорежиссеров — Г. Мелик-Авакян, Ю. Ерзинкян, Л. Вагаршян, С. Кеворков, Э. Карамян — активно и плодотворно работает над осмыслением современной жизни, расширился жанровый и тематический диапазон армянского кино.

Крупным достижением С. Кеворкова и Э. Карамяна является создание фильмов о Камо — легендарном герое революции, стойком и бесстрашном ленинце. К этим произведениям примыкает другая историко-революционная лента тех же режиссеров — «Взрыв после полуночи», в которой создан образ несгибаемого чекиста-большевика Геворка Атарбекяна.

Фрунзе Довлятян поставил фильм «Здравствуй, это я!», фильм-размышление об ответственности личности за все, что происходит в мире, о том, каким быть человеку, как пронести через жизненные бури цельность собственной натуры, как совместить память о прошлых и нынешних потерях с необходимостью жить, шагать дальше.

Значительная часть призов и наград, завоеванных армянским кинематографом, выпала на долю правдивого и поэтичного фильма «Трехгугольник», рассказывающего о простых тружениках-кузнецах. Поставил эту киноленту режиссер Г. Малян.

На ташкентские фестивали кинематографисты Армении привозили свои лучшие работы. Одна из них — художественный фильм «Вода наша насущная», поставленный режиссером А. Макаряном по сценарию Е. Макаряна. Герой этого произведения — гидростроитель Геворг Гароняи, участвующий в создании уникального 49-километрового тоннеля, надолго запомнился зрителям.

На нынешнем кинофоруме Армения будет представлена документальными лентами «Лицо» и «Арам Хачатурян».

Мастера армянского кино стремятся показать ярко, правдиво и принципиально те глубокие изменения, которые происходят в жизни нашего общества, в сознании и характерах людей. Эта задача не только трудная и ответственная, но и благородная.

А. ЮСУПОВ.

ЗАВТРА НА ЭКРАНЕ

ЦТ I

9.00 «Время».
9.50 «Девочка и лев». Мультфильм.
10.05 «20-е декабря». 3-я серия.
11.10 Музыкальный фольклор народов СССР.
11.55 «Совдеп». Телефильм.
12.25 Новости.
15.00 Новости.
15.20 Программа документальных фильмов.
16.00 Концерт народной артистки СССР Б. Руденко и лауреата международных конкурсов Л. Тимофеевой.
16.45 «Знай и умей». Научно-познавательная программа для школьников.
17.30 «Русская речь».
18.00 «Москва и москвичи».
18.30 «Веселые нотки».
18.45 «Дневник XIX съезда ВЛКСМ».
19.15 «Сегодня в мире».
19.30 Произведения И. Штрауса.
20.20 «20-е декабря». 4-я серия.
21.30 «Время».
22.15 Концерт Государственного академического Северного русского народного хора.
23.10 «Сегодня в мире».

ЦТ II

9.00 Утренняя гимнастика.
9.20 «Счастливая семья». Телефильм.
9.35 Советская монументальная и портретная скульптура.
10.05 Программа научно-популярных фильмов.
14.10 «Совещаются учителя».
14.40 Программа научно-популярных фильмов.
14.55 «Я ищу флот». По страницам произведений Л. Соболева.
16.20 Новости.
16.30 Новости.
16.50 Играет Д. Браунинг (фортепиано).
17.20 «Клуб кинопутешествий».
20.20 Играет заслуженная артистка РСФСР Н. Толстая (арфа).
20.30 «Спокойной ночи, малыши».
20.45 Белогонка Мира.
21.00 «Стихи и рельсы». Телефильм.
21.30 «Время».
22.15 «Моя жена — бабушка». Телевизионный художественный фильм.
23.30 Международный турнир по водному поло. Сборная СССР-3 — сборная Голландии.
24.00 Чемпионат СССР по тяжелой атлетике.

УзТВ I

11.25 Программа.
12.00 «Светофор».
17.45 Программа.
17.50 «Винни-Пух идет в гости». Мультфильм.
18.05 «Широко шагает бригадный подряд». Рассказ об опыте ферганских сельских строителей.
18.30 Заключительный концерт победителей VIII республиканского смотра-конкурса художественной самодеятельности учащихся педагогических училищ.
19.30 «Ахборот» (рус.).
19.45 «Экран народного контроля» (рус.).
20.15 «Кокон — наше богатство».
20.30 «Ахборот».
20.50 «Чанг тароналари». Рустам Нигматов.
21.30 Москва. «Время».
22.15 Международное обозрение.
22.45 «Рождение». Художественный фильм. 1-я серия.
24.00 Новости.

УзТВ II

18.05 Программа.
18.10 «Фируза». Телефильм.
18.25 Реклама.
19.05 «Великолепные карабарыры». Телефильм.
19.15 Телевизионный театр. И. Навлов. «Обманутые».
20.00 Новости.
20.20 «За морями, за горами». Телефильм.
21.30 ЦТ II.

Редактор
Н. Ф. ТИМОФЕЕВ.

ТЕАТРЫ

ГОСУДАРСТВЕННЫЙ АКАДЕМИЧЕСКИЙ БОЛЬШОЙ ТЕАТР УЗБЕКСКОЙ ССР им. А. НАВОИ. — Князь Игорь.

ГОСУДАРСТВЕННЫЙ УЗБЕКСКИЙ АКАДЕМИЧЕСКИЙ ТЕАТР ДРАМЫ им. ХАМЗЫ. — На всякого мудреца довольно простоты.

ГОСУДАРСТВЕННЫЙ РУССКИЙ АКАДЕМИЧЕСКИЙ ТЕАТР ДРАМЫ им. М. ГОРЬКОГО — Ночной сторож и прачка.

ТАШГОСКОНСЕРВАТОРИЯ — в 19.00 вечер фортепианной музыки.

ТАШГОСЦИРК — в 19.30 гастроли крупнейшего иллюзионного аттракциона «В мире чудес». Руководитель — заслуженный артист РСФСР и Северо-Осетинской АССР Эмиль КИО.

УЗБЕККОНЦЕРТ

ТАШГОСКОНСЕРВАТОРИЯ
20 мая в 19.00

ВЕЧЕР ФОРТЕПИАННОЙ МУЗЫКИ

Играет
Гюлай УГУРАТА
(Турция).

Билеты продаются.

В программе — произведения Гайдна, Бетховена, Шопена, Прокофьева.

КОНЦЕРТНЫЙ ЗАЛ им. Я. М. СВЕРДЛОВА
22 и 23 мая в 20.00

КОНЦЕРТЫ
АНСАМБЛЯ «ХАЙТАРМА»

с участием заслуженных артистов Узбекской ССР
Урие КЕРМЕНЧИКЛИ,
Февзи БИЛЯЛОВА,
солиста Рустема МЕМЕТОВА.

Художественный руководитель — Кязим ВАНИЕВ.

Билеты продаются с 14.00.

Коллектив Госрыбхоза Узбекской ССР выражает глубокое соболезнование председателю Государственного комитета Узбекской ССР по рыбному хозяйству А. У. Махмудову по поводу кончины его брата

МАХМУДОВА
Бахрама Умаровича.

Государственный 3-процентный внутренний выигрышный заем 1966 года

ТАБЛИЦА

127-го тиража выигрышей, состоявшегося 15 мая 1982 года в гор. Минске

Выигрыши выпали на следующие номера серий и облигаций во всех ста одном разрядах займа:

№№ серий	№№ облигаций	Размер выигрыша в рублях
101162	1—50	100
101190	1—50	40
101855	16*)	500
102347	1—50	40
102831	05*)	500
102871	1—50	100
105194	09*)	1000
105458	1—50	40
105787	38*)	500
106217	1—50	40
106993	18*)	500
107184	1—50	40
108398	27*)	500
108412	13*)	500
108608	39*)	1000
109747	20*)	500
110022	17*)	500
110130	33*)	500
110355	40*)	1000
110399	1—50	40
110698	47*)	500
111546	15*)	1000
112524	41*)	500
112671	1—50	40
113242	1—50	40
114791	31*)	500
114912	38*)	500
115675	15*)	500
115799	17*)	500
116368	37*)	500
116492	06*)	500
119526	25*)	500
120476	28*)	500
120576	42*)	500
120745	36*)	500
121158	37*)	1000
122248	1—50	40
122839	26*)	5000
123364	21*)	500
123965	42*)	500
123993	08*)	1000
124253	1—50	100
124497	02*)	500
125093	05*)	500
125604	22*)	2500
126479	24*)	500
127058	45*)	500
127078	1—50	40
127182	39*)	500
127262	46*)	500
127624	30*)	500
129050	07*)	500
130523	32*)	500
130654	43*)	500
130776	30*)	1000
131671	18*)	500
131719	15*)	500
133035	37*)	500
133869	01*)	500
138232	15*)	500
138338	23*)	500
138597	44*)	1000
138698	1—50	40
138740	1—50	40
139027	17*)	500
139246	44*)	500
139461	1—50	100
140414	1—50	100
141463	26*)	500
142702	01*)	500
142803	1—50	40
142877	47*)	1000
142995	12*)	500
143354	1—50	40
144226	44*)	500
144523	24*)	500
146031	1—50	40
146120	1—50	40
147008	23*)	500
147299	47*)	500
147398	18*)	500
147644	28*)	500
147655	25*)	500
147682	13*)	5000
147906	01*)	1000
149931	38*)	500
150716	15*)	500
152280	39*)	1000
152529	1—50	100
152730	1—50	100
153022	1—50	40
153210	07*)	500
153477	24*)	500
153513	01*)	500
153653	32*)	500
154023	06*)	500
154529	04*)	500
154829	1—50	40
154890	17*)	500
154932	1—50	40
155379	05*)	500
155658	14*)	1000
156043	40*)	500
156332	1—50	100
157025	35*)	500
157930	1—50	40
158732	1—50	40
158956	1—50	40
159096	43*)	500
159194	1—50	100
159473	18*)	500
159985	47*)	500
160460	1—50	100
162270	23*)	500
163044	1—50	100
163548	30*)	500
163653	28*)	500
163722	23*)	2500
164600	19*)	1000
164667	49*)	500
165105	50*)	500
165301	15*)	500
165455	50*)	500
166100	17*)	1000
166529	08*)	1000
166974	29*)	500
167435	20*)	500
168356	1—50	40
168842	1—50	100
170203	08*)	500
170697	1—50	40
171708	28*)	500
172549	1—50	40
173193	1—50	100
173972	33*)	500
175432	1—50	40
176480	35*)	1000
177291	31*)	2500
177334	35*)	500
178013	1—50	40
178070	18*)	1000
178172	11*)	500
178351	1—50	40
178862	35*)	500
178879	1—50	40
179108	48*)	500
179274	23*)	500
180005	1—50	40
180156	50*)	500
180344	17*)	500
180529	03*)	500
180969	45*)	2500
181511	37*)	500
181728	10*)	500
181890	02*)	1000
182640	11*)	500
184143	27*)	500
185709	37*)	500
186566	1—50	40
186742	1—50	40
187398	1—50	100
188431	30*)	2500
188650	06*)	500
188952	18*)	500
189077	30*)	500
189270	48*)	1000
189286	16*)	500
190255	1—50	40
190258	05*)	500
190635	1—50	40
190865	28*)	500
191050	41*)	500
192275	22*)	500
192325	38*)	1000
192447	32*)	500
192655	25*)	500
193189	1—50	40
194082	09*)	500
194310	1—50	40
194346	1—50	100
194756	18*)	500
195154	16*)	500
196764	35*)	500
197689	1—50	40
197785	1—50	100
198158	26*)	500
198538	36*)	500
199298	49*)	500
199704	36*)	500

*) На остальные 49 номеров облигаций этой серии выпали выигрыши по 40 рублей.

В таблице указаны выигрыши на двадцатирублевые облигации.

По облигациям достоинством в десять рублей выплачивается половина выпавшего выигрыша.

В сумму выигрыша включена нарицательная стоимость выигравшей облигации.

Государственный внутренний выигрышный заем 1982 года

ТАБЛИЦА

3-го тиража выигрышей, состоявшегося 15 мая 1982 года в г. Минске

Выигрыши выпали на следующие номера серий и облигаций во всех четырех разрядах займа:

№№ серий	№№ облигаций	Размер выигрыша в рублях
200161	1—100	100
200217	1—100	250
201675	011*)	10000
201861	032*)	1000
202274	1—100	250
203041	060*)	500
203484	097*)	500
204641	1—100	250
205055	068*)	1000
205724	1—100	100
205878	025*)	1000
206110	068*)	500
206242	024*)	2500
206443	1—100	250
206551	064*)	2500
206846	016*)	500
207080	1—100	100
207313	002*)	1000
207494	094*)	5000
207618	1—100	100
207699	072*)	2500
209105	092*)	1000
209156	009*)	500
209376	074*)	1000
210115	032*)	1000
210195	046*)	500
210652	099*)	1000
211304	017*)	500
211370	050*)	1000
211577	1—100	100
212470	1—100	250
213023	032*)	1000
213836	037*)	1000
214545	1—100	250
214822	014*)	1000
214909	055*)	1000
215085	082*)	500
215176	1—100	250
215729	034*)	500
216542	048*)	2500
216791	1—100	250
216982	082*)	1000
217930	090*)	1000
218122	1—100	100
218284	041*)	500
219094	095*)	1000
220835	1—100	100
222680	098*)	1000
222727	023*)	2500
223679	061*)	500
223753	097*)	2500
224633	038*)	1000
226091	1—100	250
226486	080*)	5000
227095	041*)	500
229233	056*)	500
229450	1—100	100
229749	1—100	100
229874	044*)	500
230786	090*)	500
231060	1—100	250
231330	084*)	500
232066	060*)	1000
232386	087*)	500
232513	1—100	100
232744	071*)	500
232801	075*)	500
233289	1—100	500
234308	009*)	500
234506	046*)	1000
235504	021*)	500
235679	1—100	250
236571	049*)	500
236617	086*)	1000
236971	042*)	1000
237219	050*)	1000
238171	018*)	1000
238463	034*)	500
238636	056*)	1000
238788	093*)	1000
239140	063*)	500
239415	1—100	100
240421	076*)	1000
240586	097*)	500
240988	064*)	500
241026	001*)	1000
241808	033*)	2500
242067	021*)	2500
243249	1—100	100
243322	081*)	2500
243785	1—100	250
244450	075*)	2500
244683	011*)	500
245035	1—100	100
246264	070*)	2500
246919	1—100	100
247377	098*)	500
247682	056*	500
247711	043*)	1000
247729	1—100	100
248205	1—100	100
248630	016*)	500
249199	034*)	500
249326	1—100	100
249869	1—100	250
249880	007*)	1000
251136	088*)	2500
251860	017*)	1000
251920	020*)	1000
252601	1—100	100
252853	1—100	250
252960	1—100	250
253612	1—100	100
254231	007*)	500
254248	1—100	100
254362	032*)	500
254598	1—100	100
255457	1—100	250
255850	001*)	500
258080	1—100	100
258546	1—100	100
258816	069*)	1000
258833	097*)	500
260355	048*)	1000
260406	1—100	100
260827	039*)	5000
260834	022*)	1000
261419	1—100	250
263975	034*)	500
264050	1—100	100
264267	1—100	100
264779	054*)	2500
265394	1—100	100
265728	1—100	250
266273	096*)	500
266499	1—100	100
266962	069*)	500
267663	041*)	2500
267889	098*)	1000
268920	1—100	100
269363	001*)	500
270276	044*)	1000
270890	060*)	1000
271118	1—100	100
271484	1—100	250
271743	086*)	1000
272173	043*)	1000
272404	1—100	100
272752	014*)	1000
272882	036*)	1000
273212	1—100	100
274344	091*)	500
274367	1—100	100
275507	081*)	2500
275571	002*)	500
275805	1—100	100
276013	085*)	2500
276289	087*)	5000
276398	1—100	250
277068	085*)	1000
277240	028*)	1000
278489	076*)	1000
278600	023*)	500
279714	058*)	2500
279863	1—100	250
280111	1—100	250
280336	1—100	100
280347	059*)	5000
280536	004*)	1000
280582	1—100	100
281017	026*)	1000
281664	003*)	1000
281827	021*)	2500
281869	016*)	1000
282254	084*)	1000
283398	097*	1000
285295	055*)	500
285770	1—100	100
286260	1—100	250
286380	019*)	500
286601	1—100	100
287370	002*)	2500
287432	027*)	500
288265	073*)	500
288495	060*)	1000
289357	034*)	2500
290656	004*)	500
291456	052*)	500
291688	098*)	500
293494	1—100	100
295126	027*)	1000
296460	1—100	100
296696	046*)	1000
296734	1—100	250
296752	1—100	100
298031	006*)	1000
298579	1—100	250
298721	1—100	100
299664	019*)	500
299858	1—100	500

*) На остальные 99 номеров облигаций этой серии выпали выигрыши по 100 рублей.

В таблице указаны выигрыши на пятидесятирублевые облигации. По облигациям достоинством в двадцать пять рублей выплачивается половина выпавшего выигрыша. В сумму выигрыша включена нарицательная стоимость выигравшей облигации.

РЕСПУБЛИКА ОТ КРАЯ И ДО КРАЯ

НАГРАДА — МЕБЕЛЬЩИКАМ

ЯНГИЮЛЬ. (Соб. корр. А. Меликовская). Приятная весть пришла из Москвы в адрес мебельной фабрики — победителя в республиканском соревновании 1981 года. Коллективу присуждено переходящее Красное знамя Министерства лесной, целлюлозно-бумажной и деревообрабатывающей промышленности СССР по итогам I квартала 1982 года. Свои достижения мебельщики посвящают 60-летию образования СССР. С начала года сверх плана выпущено продукции на 346 тысяч рублей. Почти сорок процентов изделий выпускается со Знаком качества.

ПАМЯТИ КОММУНИСТА

КАТТАКУРГАН. (Общ. корр. В. Попондопуло). Бюст Маджида Сандова, активного участника установления власти Советов в Зарафшанской долине, установлен в махалле, которая носит его имя.

М. Сандов прошел большой жизненный путь, работал в партийных органах, был первым секретарем Сурхандарьинского и Хорезмского обкомов партии.

ПО СТОПАМ РОДИТЕЛЕЙ

КЕГЕЙЛИ. (Соб. корр.). Большим уважением пользуется в районе семья матери-героини Улбини Жалимбетовой. Более четверти века она преподает в средней школе № 27, тридцать лет учительствует и ее муж Минаж Тажетдинов. Он удостоен почетного звания «Отличник народного образования Узбекской ССР». По стопам родителей пошли и дочери Гулнатиша, Зухра, Тотия — они тоже преподают в школе. Готовится стать учителем сын Миратдин — студент Нукусского государственного университета.

СМОТР ТАЛАНТОВ

ДЖИЗАК. (Соб. корр.). В парке имени Хамида Алимджана состоялся областной фестиваль художественной самодеятельности, посвященный 60-летию образования СССР. Около 1.200 певцов, танцоров, чтецов, музыкантов показывали свое искусство. Победителями стали самодеятельные артисты Пахтакорского района, выступившие с яркой, разнообразной программой.

В КОЛХОЗЫ, НА СТРОЙКИ...

УРГЕНЧ. (Соб. корр.). Все выпускники строительного техникума решили после окончания учебного заведения работать в колхозах, совхозах, на фермах республики.



В колхозе «Москва» Янгибазарского района открыт памятник воинам-землякам, погибшим на фронтах Великой Отечественной войны. Авторы монумента — архитекторы Искандар Адылов и Рафик Тухтаганов, скульпторы — Ханимходжа Хуснитдинходжаев и Николай Пак. На снимке: торжественное открытие монумента.

Фото К. АТАЕВА (УзТАГ).

КЛУБ «БУДЕМ ЗНАКОМЫ»

По итогам Всесоюзной переписи населения 1970 года в нашей стране из каждой тысячи мужчин брачного возраста в браке состояло 722, по переписи 1979 года — 707. Словом, холостяков не становится меньше. Примерно такая же ситуация и у женщин.

В то же время социологические исследования показывают, что абсолютное большинство — 90 процентов населения СССР — по-прежнему стремится к семейной жизни. Но как найти свою «половину»? Казалось бы, идеальными должны быть условия для знакомства на работе: здесь и общность интересов, и возможность хорошо узнать друг друга. Однако в некоторых производственных коллективах нарушена нормальная структура работающих. Скажем, любая ткацкая фабрика «монополизирована» женщинами.

Чтобы помочь ткачихам устроить личную жизнь, в роли «свахи» выступил профсоюз. Несколько лет назад при московском камвольном производственном объединении «Октябрь» был создан клуб «Будем знакомы». Согласно уставу в него принимают холостых мужчин старше 30 и незамужних женщин старше 25 лет. В первые месяцы в клуб вступило чуть больше 30 человек, сегодня их около трех тысяч.

При клубе создана научно-техническая лаборатория, в составе которой психологи, педагоги, юристы, социологи. Они предложили тесты для проверки совместимости характеров будущих женихов и невест. Разумеется, все «указания» специалистов носят рекомендательный характер. Члены клуба сами решают, кто им подходит для семейной жизни, а кто нет. Кстати, принципы таких исследований позаимствованы у космонавтов.

Недавно в клубе «Будем знакомы» сыграли 110-ю свадьбу. Примечательно, что ни одна семья, рожденная в нем, не распалась.

Карл БАЗДЫРЕВ.
Кандидат экономических наук.

(АПН).

● НА ПРИУСАДЕБНЫХ УЧАСТКАХ

ЧТОБЫ ЗАЩИТИТЬ САДЫ

С наступлением весны городские и сельские садоводы обнаружили скопления щитовки, клеща, тли и других вредителей на деревьях вишни, черешни, сливы, персика...

Тревога за судьбу фруктовых садов прозвучала в письмах наших читателей А. Г. Полянниной, П. В. Кондакова, А. В. Сушиной, В. Л. Кравчук и многих других. Любители-садоводы спрашивают: «Как вести борьбу против этих вредителей! Какие препараты при этом использовать! Где их можно достать!»

Наш корреспондент попросил начальника Управления садово-виноградных, овоще-бахчевых культур и картофеля Министерства сельского хозяйства республики А. Г. МАРТЫНЕНКО ответить на эти вопросы.

— В плодоносящем фруктовом саду в весенне-летний период большой вред деревьям и плодам наносят щитовки, яблоневая плодожорка, кровяная тля, грушевая медяница, чехликовая и кружковая моли, яблоневый клопик, растительноядные клещи, а из болезней — парша и мучнистая роса.

Для уничтожения паутинного клещика вишню, яблоню обрабатывают молотой серой.

Для предупреждения появления оидиума на винограднике или снижения его действия необходимо своевременно проводить выломки. Опылять виноградники нужно смесью молотой серы и дорожной пыли.

Против всех сосущих и листогрызущих вредителей яблоню, грушу, персик, сливу, вишню за 40 дней до съема урожая (виноградную лозу и цитрусовые за 60 дней) обрабатывают фозалоном.

В системе мер борьбы должны найти особое место народные методы, которые отличаются простотой, надежностью действия и безвредностью для человека.

Чтобы уничтожить наиболее распространенного вредителя — тлю — растения обрабатывают табачно-мыльным препаратом. Сто граммов или две пачки махорки, полкуска хозяйственного мыла размельчить, залить горячей водой (полведра) и настаивать сутки, затем опрыскать кусты и деревья.

В садах против плодожорки широко используют ловчие пояса, которые привязывают на стволы и основные плодовые побеги. Ловчие пояса в домашних условиях изготавливаются из мешковины, через каждые 7 дней они снимаются с деревьев и ошпариваются кипятком, затем вновь подвязываются на деревья.

Летом на приусадебных участках любители-садоводы обливают деревья в ранние утренние часы холодной водопроводной водой.

В садах и на виноградниках нельзя допускать развитие сорной растительности, потому что она становится постоянным источником болезней и вредителей растений. После полива нужно рыхлить почву. Не следует засорять сады отбросами. Почву надо содержать в рыхлом и увлажненном состоянии.

Вредно влияют частые (в неделю 2—3 раза или ежедневные) поливы.

Средств борьбы с вредителями много. Но в каждом отдельном случае надо посоветоваться со специалистами. Какое из них лучше применить? Когда? В какой дозе?

ОТ РЕДАКЦИИ: За последние десять лет зеленый фонд Ташкента увеличился на 2.000 гектаров и сейчас составляет 8.000 гектаров. На этой площади произрастает 85 миллионов деревьев и кустарников. Сотни тысяч фруктовых деревьев и кустов винограда посажены жителями города на общественных и индивидуальных участках. Но если работники станции защиты растений при Главном управлении благоустройства Ташгорисполкома проводят систематическое обследование зеленой зоны столицы, принимают экстренные меры по локализации и ликвидации очагов заражения, то этого нельзя сказать о садах и приусадебных участках горожан. И причина, на наш взгляд, одна: слабое оснащение техникой. На вооружении этой организации всего 16 автоопрыскивателей.

Большую расторопность должны проявить работники управления бытового обслуживания Ташгорисполкома и коллективов фирмы «Ташсервис». Им было поручено по заявкам населения организовать химическую обработку садов на приусадебных участках. Но делается это крайне медленно и не всегда эффективно.

Как сообщили в Главном управлении торговли Ташгорисполкома, сейчас торговля ядохимикатами организована в хозяйственных магазинах города, расположенных на Куйлюкском рынке, на массиве Октябрь, Фархадской ярмарке, Сергелийском рынке, на массиве Каракамыш, Сельмашском рынке, в центре Лучнарского. В этих магазинах имеются: антихлорозин-карбамид, медный купорос, хлорофос, садовая сера, железный купорос, дихлорофос. Однако проверка показала, что в магазинах этих препаратов мало, во многих пакетах с химикатами нет инструкций по их применению. Отмечено, что в некоторых магазинах ядохимикаты разложены вперемешку с лаками, красками, моющими средствами.

Главный агроном Ташцента К. Т. Ваккасов сообщил редакции, что, учитывая многочисленные просьбы населения, Главное управление благоустройства и озеленения Ташгорисполкома приняло решение об организации при станции защиты растений пункта по продаже некоторых видов химикатов, необходимых для борьбы с наиболее распространенными вредителями и болезнями растений. Там же можно получить и квалифицированную консультацию. По заявкам граждан могут быть обработаны механизированным способом сильнозараженные приусадебные участки. Адрес станции защиты растений: Юго-восточная промзона Акмаль Икрамовского района. Трамваи №№ 8, 17, автобусы №№ 64, 79, остановка «Лабзак».

В МИРЕ НАУКИ

ГОРНЫЕ ЗЕРНА

Ценные образцы озимой пшеницы, приспособленной для возделывания в условиях высокогорья, включены в коллекцию Всесоюзного научно-исследовательского института растениеводства имени академика Н. И. Вавилова. Эти злаки неприхотливы к почвам, устойчивы к низким температурам и температурным перепадам, характерным для горного климата. Доставлены они созданной в Среднеазиатском филиале института научной экспедицией по сбору наиболее ценных в селекционном отношении образцов сельскохозяйственных культур и их диких сородичей. Экспедиция обследовала труднодоступные районы Памиро-Алая на территории Узбекистана, Таджикистана и Киргизии. Результат обследования — свыше двухсот образцов горных растений.

Сохранение генофонда многообразной отечественной флоры — как культурных, так и диких ее разновидностей для научно-селекционных целей естествоиспытатели считают своей важной задачей, непосредственно связанной с разработкой комплексной народнохозяйственной программы охраны окружающей среды. Ее решению во многом способствует закладка семян на длительное хранение в национальное хранилище. Для уникальной коллекции мировых растительных ресурсов, собранной во Всесоюзном институте растениеводства, коллектив Среднеазиатского филиала подготовил в минувшем году около трех тысяч образцов зерновых и зернобобовых, лубяных и прочих культур, а также наиболее ценных разновидностей естественного растительного мира.

(УзТАГ).

Р. 02965. Ордена Трудового Красного Знамени типография издатель