Гос. книжная палата УзССР

Пролетарии всех стран, соединяйтесь!

ПРАВДА ВОСТОКА

газета издается с апреля 1917 года

ОРГАН ЦК КОМПАРТИИ УЗБЕКИСТАНА, ВЕРХОВНОГО СОВЕТА И СОВЕТА МИНИСТРОВ УЗБЕКСКОЙ ССР

№ 119 (19894) • Пятница, 21 мая 1982 года • Цена 3 коп.

IX съезду общества «Знание» Узбекской ССР

Дорогие товарищи!

Центральный Комитет Коммунистической партии Узбекистана горячо приветствует делегатов и участников IX съезда общества «Знание» республики и в вашем лице многотысячный отряд членов общества — ученых, специалистов народного хозяйства, передовиков и новаторов производства, деятелей литературы и искусства.

Ваш съезд проходит в обстановке, когда советские люди с высоким сознанием долга и ответственностью борются за осуществление исторических предначертаний, выработанных XXVI съездом КПСС, готовятся достойно, новыми трудовыми свершениями встретить знаменательную дату в жизни народа, всего прогрессивного человечества — 60-летие образования СССР.

Новый прилив политической и трудовой активности вызвали программные выступления Генерального секретаря ЦК КПСС, Председателя Президиума Верховного Совета СССР товарища Л. И. Брежнева на торжествах в Ташкенте.

Общество «Знание» является верным помощником партии в ее многогранной идеологической деятельности, занимает видное место в идейно-политической жизни. Расширяя арсенал форм и методов пропаганды, организации общества «Знание» Узбекской ССР многое делают для мобилизации трудящихся на выполнение заданий одиннадцатой пятилетки, воспитания у них идейной убежденности, коммунистического отношения к труду, высоких моральных качеств.

Сегодня у лекторов нет более важной задачи, чем настойчиво овладевать ленинским искусством политического просвещения, ярким пламенным словом оказывать всевозрастающее влияние на развитие экономики и культуры республики. В этих целях необходимо живо и доходчиво, на ярких примерах раскрывать великую революционно-преобразующую силу марксистско-ленинских идей, исторические преимущества и достижения социализма, героическую роль рабочего класса, нашей партии в интернациональном сплочении трудящихся, всестороннем прогрессе всех наций и народностей, в успехах коммунистического строительства. Почетный долг членов общества — с максимальной творческой отдачей способствовать повышению эффективности и качества работы, усилению действенности социалистического соревнования, экономии средств и материалов.

Следует и впредь широко разъяснять миролюбивый, интернационалистский характер ленинской внешней политики КПСС, бескомпромиссно бороться с буржуазной идеологией.

Центральный Комитет Компартии Узбекистана желает IX съезду общества «Знание» Узбекской ССР плодотворной работы и выражает твердую уверенность в том, что все лекторы общества «Знание» будут еще активнее нести в массы идеи родной партии, воспитывать у каждого человека потребность умножать свои знания и ставить их на службу великому делу строительства коммунизма.

ЦЕНТРАЛЬНЫЙ КОМИТЕТ КОМПАРТИИ УЗБЕКИСТАНА



Группа делегатов IX республиканского съезда общества «Знание» (слева направо) в первом ряду: А. Саттибаева (Джалалкудукский район), Л. Бекирова (Бахористанский район), А. Джалилов (Андижан), П. И. Повстань (Андижан), Э. М. Клюкина (Андижан), Х. Худжанулова (Ферганский район); второй ряд: З. Дустилярова (Касанский район), Б. Салимов (Алтыарыкский район), Т. А. Ходжамбердыев (Кургантепинский район), А. Баратов (Алтынкульский район), И. Хакимов (Ташкент), Р. Худайкулов (Бухинский район).

Фото В. БАСКАКОВА.

Говорят делегаты съезда общества «Знание»

О ЛЮБИМОМ ДЕЛЕ

Р. АБДУЛЛАЕВА,
председатель первичной организации общества «Знание» Андижанской трикотажной фабрики, начальник технической лаборатории:

— Помню свою первую лекцию: меня, молодого специалиста, попросили прочитать лекцию о развитии трикотажной промышленности. Волновалась, конечно, но так хотелось поинтереснее рассказать о своем любимом деле. Эта тема и сейчас остается у меня в арсенале, но, конечно, содержание каждый год обновляется, обогащается. И так приятно бывает, когда слушают с интересом, задают много вопросов — значит, сумела увлечь, значит, те мои слушатели, кто сегодня проявил неподдельный интерес к лекции, завтра с большей заинтересованностью отнесутся и к работе.

Конечно, эффективность идеологической работы трудно измерить, но я считаю, если наша фабрика работает устойчиво, есть в этом заслуга и пропагандистов, и агитаторов, и лекторов. В первичной организации общества «Знание» на нашей фабрике сорок человек. Это ведущие специалисты, передовики и новаторы производства. Объединены они в трех секциях по тематике: экономической, атеистической и общественно-политической. Каждый лектор имеет так называемый маршрутный план на год, с лекциями выступает не только на фабрике, но и в пяти наших филиалах, общежитии, жилом городке трикотажников.

ЧТОБЫ СЕМЬЯ БЫЛА ПРОЧНОЙ

О. КАРИМОВА,
председатель научно-методического совета при Ташкентской областной организации общества «Знание», кандидат юридических наук, доцент Ташкентского государственного педагогического института имени Низами:

— Более пятнадцати лет выступаю я как лектор общества «Знание» и, честно сказать, просто не мыслю себя без этой работы. Во многих колхозах, на промышленных предприятиях, в научных учреждениях выступала я за эти годы. Особенно большое удовлетворение испытываю, когда читаю лекции на свою любимую тему — о семье и браке в социалистическом обществе. Разговор с людьми о культуре взаимоотношений в семье, о том, что надо сделать, чтобы советская семья — важная ячейка нашего общества — была прочной, чтобы в ней царило доброе согласие, сегодня очень нужен, эта тема очень актуальна.

Немаловажно и другое — эти выступления, встречи в трудовых коллективах дают и мне как юристу очень много. С такими житейскими ситуациями, конфликтами знакомлюсь, о которых ни в одном учебнике не прочтешь.

XIX съезд Всесоюзного Ленинского Коммунистического Союза Молодежи

БОЕВОЙ ПОМОЩНИК ПАРТИИ

19 мая продолжались прения по отчетным докладам ЦК ВЛКСМ и Центральной ревизионной комиссии комсомола.

Об идеологическом обеспечении широкого, осознанного участия молодежи в осуществлении экономической политики партии говорил первый секретарь Московского обкома ВЛКСМ **Д. Г. Остроушко.** В последние годы в области, сказал он, втрое увеличилось число участников движения за экономию и бережливость. Однако есть случаи нерачительного отношения молодежи к социалистической собственности, потребительского восприятия материальных благ.

Место молодых, сказал чемпион мира по шахматам, председатель правления Советского фонда мира **А. Е. Карпов,** — в рядах тех, кто не хочет, чтобы нынешнее поколение стало последним в истории нашей планеты.

Говоря о достижениях советских спортсменов, делегат выразил глубокую благодарность ЦК КПСС, товарищу Л. И. Брежневу за постоянную заботу о развитии массовой физической культуры и спорта.

Прядильщица Ивановской прядильно-ткацкой фабрики **В. М. Капленкова** обратила внимание на необходимость укрепления материальной базы профессионально-технических училищ, совершенствования соревнования работников отрасли таким образом, чтобы никто не оставался в тени.

Романтика, сказала старшая пионервожатая воронежской средней школы № 82 **Н. И. Макеева,** — в самом существе нашей детской организации. В пионерской организации формируются характеры, закладывается идейный, нравственный фундамент коммунистической личности. И закладывать этот фундамент надо прочно, основательно, чтобы никакие чуждые ветры не пошатнули его.

О необходимости дальнейшего совершенствования стиля комсомольской работы, повышения коэффициента полезного действия комсомольских кадров и актива, росте боевитости каждой первичной организации говорил первый секретарь ЦК ЛКСМ Грузии **И. Н. Орджоникидзе.**

Армейский привет и добрые пожелания успехов в работе передал делегатам съезда начальник Главного политического управления Советской Армии и Военно-Морского Флота генерал армии **А. А. Епишев.** Ровесник Советской Армии, комсомол связан с Вооруженными Силами крепкими узами. Среди воинов-комсомольцев растут ряды отличников учебы. Состоявшееся в канун съезда всеармейское совещание секретарей первичных партийных организаций обсудило важные задачи политико-воспитательной работы, что способствовало ее активизации в частях и соединениях.



Москва. Кремлевский Дворец съездов. XIX съезд ВЛКСМ. На снимке: в перерыве между заседаниями Герой Социалистического Труда, делегат от Узбекистана Саходатхон Муйдинова (слева) рассказывает делегатам об успехах своей хлопководческой бригады.

Телефото УзТАГ.

Проблемы коммунистического воспитания молодежи нашли отражение в выступлении первого секретаря Свердловского обкома ВЛКСМ **А. Н. Царегородцева.** Комитеты комсомола области стремятся направить знания, интерес и энергию молодых на решение конкретных дел. Сотни тысяч юношей и девушек продолжают эстафету трудовой доблести старших поколений.

У выпускников нашего вуза, сказал студент Новосибирского электротехнического института **В. Г. Мотков,** завидная, счастливая судьба — участвовать в преобразовании Сибири. Оратор подчеркнул, что настоящий инженер — новатор, творец, первопроходец — воспитывается не в академической тиши, а на стремнине жизни.

Мирные инициативы нашей страны находят одобрение всех людей доброй воли. В этом еще раз убедила конференция молодежи стран Балтийского моря, в которой мы принимали участие, сказала первый секретарь ЦК ЛКСМ Латвии **М. К. Рукмане.**

Как и другие ораторы, делегат предложила одобрить деятельность Центрального Комитета ВЛКСМ.

Вопросам подготовки квалифицированных специалистов для народного хозяйства страны посвятил выступление министр высшего и среднего специального образования СССР **В. П. Елютин.**

Бригадир комсомольско-молодежной бригады слесарей-сборщиков ленинградского объединения «Ижорский завод» **А. А. Брандуков** рассказал о становлении производственной бригады, которой он руководит. Годы совместной работы показывают, что именно такая организация труда порождает подлинную заинтересованность в достижении высших конечных результатов.

Происшедшие в республике глубокие позитивные изменения в социальной жизни и морально-психологической атмосфере способствовали значительным качественным переменам как в составе, так и в духовном облике комсомольцев, всей молодежи, заявил первый секретарь ЦК ЛКСМ Азербайджана **Д. М. Мустим-заде.**

Трудовой шаг молодых железнодорожников, сказал машинист локомотивного депо станции Брянск-II **В. А. Тагай,** определяет широко развернувшееся соревнование под девизом «Комсомольско-молодежному маршруту пятилетки — ритм, скорость, качество». Вместе с тем с большой озабоченностью делегат говорил об издержках работы транспорта.

(Окончание на 2-й стр.)

И ЧЕРЕЗ НАШЕ ПОЛЕ...

Возвратившись с плантаций, вся наша кукурузоводческая бригада собралась на полевом стане у телевизора — слушали речь Л. И. Брежнева на XIX съезде ВЛКСМ. Гордостью и радостью преисполнила наши сердца высокая оценка, которую партия дает деятельности славного Ленинского комсомола. «Передовая линия борьбы за коммунизм, — сказал Леонид Ильич, — проходит через каждый участок, где есть комсомольцы». Значит, проходит она и через наше поле. Вместе с тем, подчеркнул он, «комсомол может и должен еще активнее участвовать в решении важных народнохозяйственных задач. Одна из главнейших — это быть рачительным хозяином, везде и во всем соблюдать строжайшую экономию. Тогда страна наша станет еще богаче, а люди жить еще лучше...»

Именно так и стараемся, мы действовать. 130 гектаров кукурузы возделывает наша комсомольско-молодежная бригада. В прошлом сезоне мы собрали по 91 центнеру зерна с гектара, по 412 — зеленой массы. Ныне в честь XIX съезда ВЛКСМ и 60-летия СССР наметили собрать с каждого гектара сто центнеров зерна и 500 центнеров силосной массы.

Работаем дружно. Ярлыкан Бабаев и его сын Атабай — прекрасные поливальщики. Замечательно трудится тракторист Амин Алламов. Он ведет вторую культивацию с одновременной подкормкой.

Выступление на съезде товарища Леонида Ильича Брежнева придало нам новые силы, мы полны решимости выполнить свои обязательства.

Рузмет ЯРЛЫКАПОВ.
Член комитета комсомола колхоза «Ленинизм» Янгибазарского района, бригадир.

Хорезмская область.

ДВЕ ПЯТИЛЕТКИ — ЗА ОДНУ

ФОРМУЛА УСПЕХА

СЛОВО — ИНИЦИАТОРАМ ПОЧИНА

30 апреля 1981 года «Правда Востока» сообщила о замечательном почине пятнадцати передовиков производства республики, обязавшихся выполнить за пятилетку два пятилетних плана. Этот почин, одобренный ЦК КП Узбекистана, был подхвачен сотнями тружеников, обрел широкие крылья, стал своеобразным паролем рабочей доблести.

«Правда Востока» продолжает публикацию рассказов инициаторов почина, в которых они делятся накопленным опытом, подводят первые итоги своей работы в одиннадцатой пятилетке



В десятой пятилетке я выполнил девять с половиной годовых норм. Чуть-чуть не дотянул до десяти. Конечно, был доволен результатом, но в душе осталась какая-то неудовлетворенность: ведь мог, проявив большую настойчивость, выполнить два пятилетних задания. Обидно...

«Высокие скорости резания металлов мною освоены, — рассуждал я. — Инструменты и оснастка, позволяющие их применять, имеются. Значит, выполнять каждый месяц две нормы — дело реальное. И я постараюсь доказать это».

— Ну и хватил ты, Виктор, — сказал мне мой давнишний друг по работе на «Подъемнике» Александр Дубский, один из лучших станочников цеха. — Две пятилетки — за одну? Ведь всякие детали приходится обрабатывать, можно и не вытянуть, опозориться.

— А я поддерживаю тебя, Виктор, и уверен в твоем слове, — вступил в разговор токарь Рауф Хамидов. — Я и сам думал об этом, а теперь, как и ты, буду бороться за десять годовых норм...

Сейчас можно подвести первые итоги. Я брал обязательство ежемесячно вырабатывать 340 нормо-часов, или в два раза больше положенного. Фактически же с начала одиннадцатой пятилетки обгоняю этот свой напряженный рабочий календарь. Подсчитал, что за год и пять месяцев завершу выполнение третьего годового задания.

Меня часто спрашивают, как я работаю, что позволяет мне добиваться устойчивых показателей. И я охотно рассказываю о тонкостях профессии токаря, о том, как приходят к человеку умение, опыт, мастерство.

Наш механический цех изготавливает детали ходовой части электромостовых кранов и других подъемно-транспортных механизмов. Деталей много, и они разные. Например, в майском графике выпуска продукции их значится около 1.500 наименований: весом от нескольких граммов до многокилограммовых махин каждая. Так что если день-два занят на обработке одних и тех же изделий, считай — повезло. А то за смену приходится два-три раза переналаживать станки на выполнение разных заказов. И на все это уходит драгоценное рабочее время.

В специфических для нас условиях даже бывалому станочнику нелегко справиться с заданием. А выполнить его обязательно надо, чтобы полностью укомплектовать кран: даже без малейшей детали его не отправить потребителю.

В чем же формула успеха работы токаря? Во-первых, надо знать теорию резания, структуру обрабатываемых металлов, в каких случаях использовать тот или иной режущий инструмент, как наиболее рационально организовать свое рабочее место. Во-вторых, уметь на практике применять эти знания, искать и использовать более рациональные приемы и методы.

Приходя на работу, я уже знаю, какие детали предстоит мне обрабатывать. Соответственно подготовлены необходимые резцы, сверла, оснастка, во время работы все под рукой — ничего не надо искать. Кстати, заправку резцов делаю сам и меняю угол их заточки в зависимости от предстоящей работы. Такая тщательная подготовка плюс форсированный режим резания на обоих станках дают мне возможность изготавливать каждую деталь с опережением нормативного времени.

Главное — с пользой для дела расходовать каждую рабочую минуту. Скажем, при обработке зубчатой втулки один станок настраиваю на сверление отверстий и одновременно проточку с той же стороны, а второй станок — на обработку ее обратной стороны. За счет этого максимально уплотняю рабочий день.

Есть много других тонкостей в токарном деле, о которых трудно рассказать в газетной статье. Обработка почти каждой детали требует особого угла заточки резца, что гарантирует быстрое и качественное выполнение операций и продлевает срок службы самого резца. Я так затачиваю резец, чтобы без его замены выполнить две-три операции. Так, подрезной резец использую для проточки деталей и их торцовки, а с помощью расточного резца выполняю три операции: расточку, торцовку и снимаю фаску.

Когда закрепляю на станке очередную поковку или заготовку для обработки, уже знаю, каким резцом и с какой скоростью вести процесс. Конечно, это дается не сразу, а приходит с годами, с накопленным опытом.

Вот уже 20 лет я работаю токарем и никогда не жалел о выборе специальности. Начинал учеником в механических мастерских. Обработка металла резанием так увлекла, что поступил в Московский заочный станкоинструментальный техникум и закончил его без отрыва от производства. Полученные знания — хорошее подспорье для работы. Мой труд отмечен орденом «Знак Почета».

Верится, что со временем в производственном объединении «Подъемник» появятся автоматические линии, станки с программным управлением, для обслуживания которых потребуются токари-операторы с высшим и средним специальным образованием, и мне удастся на них поработать. Во всяком случае считаю, что в условиях научно-технической революции рабочий должен постоянно учиться, хорошо знать свое дело.

Наш цех из месяца в месяц с опережением графиков выполняет заказы на изготовление комплектующих деталей к кранам. Любо-дорого посмотреть, как работают виртуозы станочники Рауф Хамидов, Юрий Байков, Петр Статников, мой ученик Виктор Магачев, ветеран войны и труда Иван Дмитриевич Николаев и другие. Наш девиз — достойно встретить 60-летие образования СССР.

Ни одна машина, ни один механизм не обходятся без металлических деталей, вышедших из-под токарного станка. Будь то космический корабль или детская коляска, электровоз или «Жигули». Во многое, что нас окружает, вложен труд мастеров резания металлов. Я, как и мои друзья, горжусь тем, что причастен к выпуску важнейшей народнохозяйственной продукции. Профессия токаря в нашей стране была и остается одной из самых престижных.

В. БОЧКОВ.
Член КПСС, токарь производственного объединения «Подъемник».
г. Ташкент.

● НАВСТРЕЧУ ВЫБОРАМ

РЕГИСТРАЦИЯ КАНДИДАТОВ В ДЕПУТАТЫ

В Узбекистане началась регистрация кандидатов в депутаты местных Советов.

В Коканде на заседании окружной избирательной комиссии единогласно принято постановление — зарегистрировать кандидатом в депутаты городского Совета по избирательному округу № 29 прессовщика масложиркомбината коммуниста Эрмата Нургаева.

Механизатор совхоза «Джаркурган» Майрам Маманазаровна Чарыева зарегистрирована кандидатом в депутаты Сурхандарьинского областного Совета по Пахтаабадскому избирательному округу № 88.

Заведующий кафедрой Самаркандского сельскохозяйственного института Рузи Хантович Хаитов зарегистрирован кандидатом в депутаты Самаркандского городского Совета по избирательному округу № 138.

(УзТАГ).

ГОСТИ ИЗ ЧЕХОСЛОВАКИИ

С жизнью республики знакомится большая группа туристов из братской Чехословакии. Ее возглавляет председатель Чехословацкой социалистической партии, заместитель Председателя Федерального собрания ЧССР, член Президиума ЦК Союза советско-чехословацкой дружбы Богуслав Кучера. Гости ознакомились с архитектурными памятниками и районами новостроек Самарканда и Бухары. В Ташкенте они посетили филиал Центрального музея В. И. Ленина и Выставку достижений народного хозяйства Узбекской ССР, осмотрели достопримечательности столицы республики.

20 мая Б. Кучера и другие члены туристической группы были приняты Председателем Президиума Верховного Совета Узбекской ССР И. Б. Усманходжаевым.

(УзТАГ).

СОБРАНИЯ АКТИВА

В Андижане 20 мая состоялось собрание партийного актива Андижанской области. Его участники обсудили задачи областной партийной организации по выполнению указаний и рекомендаций товарища Л. И. Брежнева, высказанных им на торжествах в Ташкенте, и постановления V пленума ЦК Компартии Узбекистана по этому вопросу. С докладом выступил первый секретарь обкома партии С. Мамарасулов.

Участники актива наметили конкретные меры по увеличению объема промышленного и сельскохозяйственного производства, улучшению качества всех видов продукции, по дальнейшему развертыванию социалистического соревнования за достойную встречу 60-летия образования СССР.

* * *

20 мая в Фергане состоялось собрание партийного актива Ферганской области. Его участники обсудили задачи областной партийной организации по выполнению указаний и рекомендаций товарища Л. И. Брежнева, высказанных в речи на XVII съезде профсоюзов СССР, в выступлениях на торжествах в Ташкенте. С докладом выступил первый секретарь обкома партии Х. Умаров.

Участники собрания наметили конкретные меры, направленные на дальнейшее совершенствование партийного руководства промышленным и сельскохозяйственным производством, социалистическим соревнованием в честь 60-летия образования СССР, на более полное использование имеющихся резервов.

(УзТАГ).

ТАШКЕНТ СЕГОДНЯ И ЗАВТРА

Проект генерального плана развития города Ташкента, его пригородной зоны, а также практика проектирования и строительства столицы Узбекистана рассмотрены 20 мая на совместном заседании Госгражданстроя СССР, Госстроя Узбекской ССР и исполкома Ташгорсовета. В нем приняли участие партийные и советские работники, специалисты проектных институтов и строительных организаций, руководители министерств и ведомств.

На заседании выступил председатель Госгражданстроя СССР Г. Н. Фомин.

Участники заседания ознакомились с выставкой-экспозицией которой рассказывает о сегодняшнем и завтрашнем дне Ташкента.

(УзТАГ).

XIX съезд Всесоюзного Ленинского Коммунистического Союза Молодежи

БОЕВОЙ ПОМОЩНИК ПАРТИИ

(Окончание. Начало на 1-й стр.)

Комсомол был всегда активным участником воспитания молодых рабочих кадров, отметил председатель Государственного комитета СССР по профессионально-техническому образованию **А. А. Булгаков**.

Воспитывать новое поколение хлеборобов, рачительных хозяев земли, способных получать максимальные урожаи, увеличивать плодородную силу каждого гектара земли, — в этом мы, сказал первый секретарь Краснодарского крайкома ВЛКСМ **А. В. Маслов**, видим одно из определяющих направлений в работе комсомольских организаций.

Для меня и моих сверстников эта весна останется в памяти на всю жизнь, сказала учащаяся Логиновской средней школы Павлоградского района Омской области **Валентина Стреленко**. К нам, школьникам, решившим посвятить себя труду животновода, обратился с сердечным приветствием Леонид Ильич Брежнев.

Жить интересами народа, быть активными участниками коммунистического строительства — в этом видят свой долг деятели искусства, заявил актер Московского академического художественного театра имени М. Горького, секретарь комсомольской организации **Д. Л. Золотухин**.

Заведующий отделом Института США и Канады Академии наук СССР доктор исторических наук **А. А. Кокошин** говорил о роли молодых ученых-обществоведов в борьбе за предотвращение войны.

Съезд тепло и сердечно приветствовали первый секретарь ЦК Димитровского Коммунистического Союза Молодежи **Станка Шопова**, первый секретарь ЦК Венгерского Коммунистического Союза Молодежи **Дьердь Фейти**, первый секретарь ЦК Союза Коммунистической Молодежи Хо Ши Мина **Ву Мао**, первый секретарь Центрального Совета Союза Свободной Немецкой Молодежи **Эгон Кренц**, первый секретарь Национального Комитета Союза Молодых Коммунистов Кубы **Карлос Лахе Давила**.

XIX съезд ВЛКСМ единодушно принял обращение к молодежи мира, в котором призвал давать решительный отпор происками милитаризма, умножать усилия в борьбе за прекращение гонки вооружений, устранить угрозу ядерной войны.

Борьба против военной опасности и гонки вооружений, говорится в обращении, — дело всех и каждого. Молодежь должна в полной мере осознать свою ответственность за сохранение и упрочение мира. Сегодня есть все возможности воздвигнуть мощную преграду силам агрессии и войны. В борьбе за эти священные цели мы выражаем готовность к совместным действиям. Ни расстояния, ни различия в убеждениях не должны и не могут помешать преградить путь силам безумия и войны.

* * *

Заботой о процветании Родины, вкладе молодежи в трудовые достижения советского народа проникнуты выступления делегатов XIX съезда ВЛКСМ. Посланцы комсомолии всех союзных республик подчеркивают, что, окрыленные вдохновляющими словами ленинской партии, они с новой силой ощущают атмосферу дружбы, полного созвучия мыслей и устремлений советских людей. Благородное чувство семьи единой рождает твердую веру в огромные созидательные возможности юного поколения.

С высокой ответственностью и вместе с тем по-юношески взволнованно и горячо звучат с трибуны съезда рапорты о высоких рубежах в социалистическом соревновании, которые уверенно берут передовые комсомольско-молодежные коллективы. Откликаясь на яркую, глубокую речь товарища Л. И. Брежнева, делегаты в ходе обсуждения отчетных докладов ЦК ВЛКСМ и Центральной ревизионной комиссии комсомола намечают новую программу действий, дают слово трудом крепить могущество Родины.

20 мая съезд продолжил работу. Его делегаты и гости тепло встретили товарищей **И. В. Капитонова, В. И. Долгих, М. В. Зимянина**.

Сегодня всех нас сплачивает и объединяет один порыв, одно неугасимое желание сделать все, чтобы еще богаче и краше стала любимая Отчизна, сказал первый секретарь ЦК ЛКСМ Армении **В. А. Турьян**.

В 1984 году исполняется 60 лет присвоения комсомолу имени В. И. Ленина. Оратор внес предложение провести Всесоюзную ленинскую повечку, которая стала бы отчетом о беззаветной преданности каждого комсомольца заветам Ильича.

От имени советских ученых делегатов съезда приветствовал президент Академии наук СССР **А. П. Александров**.

Глубокий смысл в наше время имеет лозунг «Все во имя человека, для блага человека». Вы очень обедните свою жизнь, подчеркнул ученый, если будете трактовать его только в материальном смысле. Развивайте свои духовные возможности. Не обкрадывайте себя, не лишайте того огромного богатства, которое создано трудами старшего поколения. Овладевайте всеми видами творчества — и вы сделаете свою жизнь счастливой.

Главное призвание Ленинского комсомола, отметил первый секретарь Горьковского обкома ВЛКСМ **С. В. Марков**, — быть верным помощником партии, быть там, где трудно, где нужны молодые, сильные руки и пламенные сердца.

Каждая профессия, сказала учительница мурманской средней школы № 27 **Л. В. Геращенко**, предъявляет к человеку свои требования. По мнению делегата, назрела потребность существенно изменить условия приема абитуриентов в педагогические вузы. Одних лишь оценок на вступительных экзаменах, как показывает практика, явно недостаточно.

Первый секретарь ЦК ЛКСМ Молдавии **В. В. Бабий** сказал, что комсомольцы республики активно включились в развитие агропромышленного комплекса.

Делегат призвал смелее внедрять новое, прогрессивное на производстве и в комсомольской работе, решительно бороться с инерцией, которая неизбежно ведет к формализму.

Об ускоренном развитии нефтяной и газовой индустрии рассказал министр строительства предприятий нефтяной и газовой промышленности **Б. Е. Щербина**.

Говоря об участии молодежи в сооружении важнейших объектов, в частности газопровода Уренгой — Ужгород, министр подчеркнул, что эта магистраль не в пример «Першингам» и крылатым ракетам, которыми США пытаются «нафаршировать» Западную Европу, пересечет границу в интересах мира, дружбы, взаимовыгодного сотрудничества.

Старший продавец Центрального универмага г. Томска **А. Н. Степанова** большую часть речи посвятила вопросам реализации указаний товарища Л. И. Брежнева, содержащихся в его речи на открытии XIX съезда ВЛКСМ. Она указала на необходимость повысить роль комсомола в борьбе с негативными явлениями в торговле, квалифицированней заниматься улучшением качества потребительских товаров.

Комсомол, советскую молодежь с трибуны съезда сердечно приветствовали председатель Учредительного Комитета Народно-Революционной Молодежи Лаос **Тхонглай Коммасит**, первый секретарь ЦК Монгольского Революционного Союза Молодежи **Лодонгийн Тудэв**, руководитель делегации Социалистических Союзов Молодежи ПНР **Ежи Яскерня**, председатель Социалистической Немецкой Рабочей Молодежи (ФРГ) **Вернер Штюрман**, первый секретарь ЦК Союза Коммунистической Молодежи СРР **Пантелимон Гэвэнеску**, первый секретарь ЦК Демократической Организации Молодежи Афганистана **Бурхануддин Гияси**, председатель ЦК Социалистического Союза Молодежи ЧССР **Ярослав Енерал**.

За нашу работу, сказал мастер машинного доения колхоза имени Мичурина Коростышевского района Житомирской области **Н. П. Негерей**, платят щедро — и почетом и деньгами. И несмотря на это, молодежь не задерживается на фермах. Одной из причин текучести кадров, по мнению оратора, является то, что на фермы порой приходят юноши и девушки, не получившие профессиональной подготовки ни в школе, ни в ПТУ.

Союз комсомола и школы будет и впредь крепнуть, помогая формированию новых поколений молодых людей, беспредельно преданных идеалам коммунизма, заявил министр просвещения СССР **М. А. Прокофьев**. Он остановился на наиболее важных проблемах в жизни школы, в частности, дальнейшем повышении качества обучения и воспитания.

Претворение в жизнь задач, обсуждаемых на съезде, зависит от каждого комсомольца, каждой комсомольской организации, сказал первый секретарь ЦК ЛКСМ Таджикистана **Ш. М. Султанов**. Союз равноправных республик позволил Таджикистану выйти на широкую дорогу прогресса, сделать огромный шаг в развитии экономики, науки, культуры.

От имени молодых покорителей Западной Сибири выступил сменный мастер Сургутского управления буровых работ № 2 Тюменской области групкомсорг **М. А. Копылов**.

Съезд продолжает работу.

(ТАСС).

В ИНТЕРЕСАХ УПРОЧЕНИЯ МИРА

Торгово-промышленной палате СССР — пятьдесят лет. Этой дате было посвящено состоявшееся в Ташкенте 20 мая торжественное собрание.

На собрании отмечалось, что всей своей деятельностью палата содействует развитию экономических и научно-технических связей СССР с зарубежными странами. Большой вклад в эту работу, проникнутую заботой об упрочении мира на планете, вносит Торгово-промышленная палата Узбекской ССР. Ее действительными членами ныне являются свыше 250 производственных объединений, предприятий и других организаций.

За активное участие в развитии и расширении торгово-экономических и научно-технических связей республики с зарубежными странами, укрепление мира между народами палата удостоена Международной премии «Золотой Меркурий» (УзТАГ).

В Президиуме Верховного Совета Узбекской ССР

Президиум Верховного Совета Узбекской ССР за большую плодотворную работу по распространению политических и научных знаний среди трудящихся присвоил почетное звание «Заслуженный работник культуры Узбекской ССР»:

Андреевой Елизавете Генриховне — секретарю Навоийского горкома Компартии Узбекистана, председателю Навоийской городской организации общества «Знание»;

Арипову Базару — заместителю председателя правления Кашкадарьинской областной организации общества «Знание»;

Маннанову Бахриддину Салахитдиновичу — заведующему сектором Института востоковедения АН Узбекской ССР, внештатному лектору отдела пропаганды и агитации ЦК Компартии Узбекистана;

Мирсандовой Мавжуде — ответственному секретарю правления Коммунистической районной организации общества «Знание» Ташкентская область;

Тонсанбаеву Бауетдину — директору средней школы имени М. И. Калинина, председателю методического совета по пропаганде педагогических знаний правления Караузякской районной организации общества «Знание», Каракалпакская АССР;

Юнусову Гани — заместителю председателя Андижанской областной организации общества «Знание».

Указом Президиума Верховного Совета Узбекской ССР за активное участие в работе по распространению политических и научных знаний группа активных членов общества «Знание» Узбекской ССР награждена Почетной грамотой Президиума Верховного Совета Узбекской ССР.

* * *

Президиум Верховного Совета Узбекской ССР за долголетнюю, плодотворную работу в партийных, советских и профсоюзных органах, активное участие в общественно-политической жизни области и в связи с шестидесятилетием со дня рождения наградил Почетной грамотой Президиума Верховного Совета Узбекской ССР тов. **Назарову** Елену Павловну — секретаря Ферганского областного совета профессиональных союзов.

МЕЖДУНАРОДНАЯ ИНФОРМАЦИЯ

ЛЕНИНСКАЯ ЗАБОТА О МИРЕ

Советский Союз убедительно продемонстрировал, что он готов конкретными, практическими делами содействовать сохранению и упрочению мира, разоружению, углублению разрядки — таков лейтмотив комментариев зарубежных средств массовой информации, видных политических и общественных деятелей на речь товарища Л. И. Брежнева на XIX съезде ВЛКСМ.

Речь Л. И. Брежнева, пишет польская «Трибуна люду», имеет огромное международное значение, ибо она демонстрирует непреклонную волю СССР к миру, подчеркивает, что ныне, в ядерный век, у человечества нет иной альтернативы, кроме решительного обуздания гонки вооружений, урегулирования международных проблем путем конструктивного диалога за столом переговоров.

«Мы приветствуем провозглашенную президентом Л. И. Брежневым готовность начать переговоры о существенных сокращениях стратегических ядерных вооружений», — говорится в опубликованном в Вашингтоне заявлении **представителя Белого дома**. В заявлении указывается, что Белый дом «детально изучит» речь советского руководителя.

Государственный секретарь США А. Хейг заявил, что некоторые советские предложения в области контроля над вооружениями «совместимы с проделанной работой». А. Хейг отметил, что в ходе переговоров по ограничению и сокращению стратегических вооружений «могут быть учтены положительные элементы предыдущих советско-американских договоренностей». Русские, сказал он далее, явно за подлинные сокращения вооружений. Мы это приветствуем. Предложения Л. И. Брежнева о контроле над вооружениями говорят о необходимости учитывать нужды безопасности каждой из сторон. Ясно, что это не противоречит сбалансированному подходу к контролю над вооружениями. В то же время А. Хейг отклонил выдвинутую СССР идею замораживания оружия стратегического назначения СССР и США, что продиктовано, как полагают наблюдатели, стремлением Вашингтона к продолжению гонки ядерных вооружений.

В заявлениях представителя Белого дома и государственного секретаря США, касающихся сокращения стратегических вооружений, вновь подтверждены американские предложения на этот счет, которые изложены президентом Р. Рейганом и которые свидетельствуют, что Вашингтон хотел бы вынести за скобки переговоров те виды стратегических вооружений, которые они в настоящее время наиболее интенсивно развивают — стратегические ракеты «МХ» и «Трайдент-2», ракеты морского и воздушного базирования, крылатые ракеты большой дальности, на которые США делают сейчас особую ставку. Возможность ограничения стратегической авиации, где США, как известно, располагают значительным преимуществом, в этих предложениях лишь подразумевается, да и то лишь на втором этапе сокращения стратегических сил после ликвидации части наземных ракет. Соответствующие стратегические системы Англии и Франции в предложениях США вообще не учитываются. Что же касается ядерных средств средней дальности, то представители администрации США вновь высказываются за так называемый «нулевой вариант», который уже неоднократно был отклонен Советским Союзом, поскольку он равноценен одностороннему разоружению СССР при сохранении для него угрозы со стороны сил передового базирования США.

Госсекретарь США А. Хейг заявил, что детали проблемы ограничения и сокращения стратегических вооружений лучше всего обсуждать за столом переговоров, и обещал, что США «готовы раскрыть все свои карты».

Политические обозреватели выражают надежду, что эти слова будут подкреплены конкретными делами в интересах ограничения и сокращения стратегических вооружений, а не служат лишь прикрытием для продолжения гонки вооружений и ломки сложившегося паритета в военно-стратегической сфере.

Министр иностранных дел Голландии **М. Ван Дер Стул** расценил как позитивный факт готовность СССР начать переговоры с США об ограничении и сокращении стратегических вооружений.

Новые советские мирные предложения, встретившие одобрение во всем мире, должны быть со всей серьезностью рассмотрены Вашингтоном, подчеркивает делийская газета **«Индиан экспресс»**. Белый дом должен прислушаться к голосу разума.

(ТАСС).

АНГЛО-АРГЕНТИНСКИЙ КОНФЛИКТ

В Лондоне состоялось очередное заседание «военного кабинета» британского правительства. После этого глава консервативного правительства М. Тэтчер созвала экстренное заседание кабинета министров в полном составе, в ходе которого рассматривалась военная обстановка в Южной Атлантике. Агентство Рейтер со ссылкой на правительственные источники сообщает, что обсуждались вопросы развертывания английских вооруженных сил, погодные условия, а также другие факторы, от которых зависит, когда отдать приказ о начале боевых действий против аргентинских войск, размещенных на Фолклендских (Мальвинских) островах.

Как пишет газета «Дейли экспресс», премьер-министр «информировала вчера вечером королеву о принятом решении взять острова штурмом». «Остается установить лишь время начала вторжения», — констатирует «Таймс».

По свидетельству Рейтер, английское правительство объявило для всех судов под британским флагом, находящихся в Южной Атлантике к югу от острова Вознесения, состояние готовности к боевым действиям. Это, в частности, означает, что отныне все английские гражданские суда в этой зоне переходят в полное подчинение командующего оперативным соединением британских ВМС в Южной Атлантике контр-адмирала Дж. Вудворда и обязаны выполнять любые его распоряжения, в том числе и угрожающие их безопасности, а команды этих судов действуют в соответствии с военно-морским уставом.

Британские вооруженные силы, взявшие в кольцо острова, заканчивают последние приготовления к высадке десанта. Об этом сообщают английские журналисты, находящиеся на борту флагмана эскадры авианосца «Гермес». Они указывают, что военные корабли и вспомогательные суда заняли исходные позиции после прибытия в последние дни новых подкреплений.

Среди них корабли первого эшелона десанта «Интрепид» и «Фирлесс», транспорт «Канберра», на борту которого свыше двух тысяч морских пехотинцев и парашютистов, дополнительные транспорты с подразделениями воздушно-десантных войск, а также истребителями-бомбардировщиками «Харриер».

Дальнейшая активизация военных операций, как отмечает министерство обороны Англии, сейчас временно затруднена густым туманом и сильным штормом. Скорость ветра достигает 40 узлов, а высота волн — 20 метров.

Свои агрессивные устремления в Южной Атлантике официальный Лондон пытается оправдать «неуступчивостью» Буэнос-Айреса, от которого он требует односторонних уступок. Правительство твердо убеждено сейчас, что разрешить конфликт дипломатическим путем невозможно, утверждал английский министр иностранных дел Ф. Пим, выступая на встрече с группой консервативных парламентариев. Он дал ясно понять, что кабинет тори сохраняет ставку на военную силу в англо-аргентинском конфликте.

Военный губернатор Фолклендских (Мальвинских) островов генерал Марио Менендес заявил в радиоинтервью, что английские атаки на аргентинские позиции усиливаются с каждым днем и колпо британской блокады сжимается. Как говорится в очередной сводке объединенного генерального штаба вооруженных сил Аргентины, в минувшие сутки были отражены несколько попыток подвергнуть обстрелу с британских кораблей различные объекты на островах. Огнем аргентинских зенитчиков были также отражены налеты английской авиации.

(ТАСС, 19 мая).

ВЫЛАЗКИ УЛЬТРАПРАВОЙ ОРГАНИЗАЦИИ

ДЕЛИ, 20 мая. (ТАСС). Индийская общественность встревожена подрывной деятельностью связанной с ЦРУ США ультраправой террористической организации Ананда марг.

Как сообщает информационное агентство Сентрал ньюс сервис, во многих городах штата Западная Бенгалия, где у власти находится правительство левого фронта, молодчики из этой организации совершили ряд нападений на политических и общественных деятелей и спровоцировали религиозно-общинные столкновения. За всеми этими тщательно спланированными акциями экстремистов, указывает агентство, стоят спецслужбы Запада.

Связи между ЦРУ и Ананда марг имеют давнюю историю. Именно по указке заокеанских хозяев террористы совершили целый ряд покушений на государственных деятелей Индии, профсоюзных активистов. От взрыва гранаты, брошенной террористом, погиб в 1975 году министр железнодорожного транспорта Л. Н. Мишра. Тогда же было совершено нападение на главного министра Западной Бенгалии Джиоти Басу. Неоднократно печать сообщала о попытках покушения на премьер-министра Индии Индиру Ганди, миролюбивый внешнеполитический курс правительства которой вызывает раздражение международной реакции.

Как подчеркивает индийская общественность, вылазки Ананда марг представляют угрозу безопасности Индии.

ВОЕННЫЕ ПРОГРАММЫ ДОРОЖАЮТ

ВАШИНГТОН, 20 мая. (ТАСС) На 2,2 миллиарда долларов возросла за первые три месяца этого года стоимость 42 основных программ разработки и производства новых видов оружия, осуществляемых министерством обороны США. Об этом свидетельствуют опубликованные здесь сегодня официальные данные.

Как указывается в сообщении Пентагона, резкое подорожание военных программ вызвано не только высокими темпами инфляции, но и значительным их расширением в связи с широкомасштабными планами «перевооружения», разработанными администрацией США.

УБРАТЬ АФГАНСКИХ БАНДИТОВ

КАБУЛ, 20 мая. (ТАСС). В приграничных с Афганистаном районах Пакистана ширится волна протеста против бесчинств афганской контрреволюции, нашедшей себе прибежище на территории этой страны.

По поступившим в Кабул сообщениям, во многих городах северо-западных районов Пакистана, а также в Карачи прошли массовые демонстрации протеста против присутствия афганских бандитов.

Участники демонстрации обратились к пакистанскому правительству с требованием ликвидировать базы и лагеря бандитов, засылаемых на территорию ДРА для ведения подрывной деятельности. Они заявили о том, что в противном случае пакистанский народ сам уничтожит гнезда афганского контрреволюционного отребья.

ОБРАЩЕНИЕ СИРИИ

ДАМАСК, 20 мая. (ТАСС). Министерство иностранных дел Сирии обратилось к Генеральному секретариату Лиги арабских стран с требованием созвать чрезвычайную сессию совета ЛАС для рассмотрения мер в отношении Заира. Как указывает агентство Сана, это требование связано с решением Заира восстановить дипломатические отношения с Израилем и открыть посольство в оккупированном Иерусалиме.

КРАТКИЕ СООБЩЕНИЯ

▲ **В Берлине состоялась дружеская встреча Генерального секретаря ЦК СЕПГ, Председателя Государственного совета ГДР Э. Хонеккера с Генеральным секретарем ЦК НДПА, Председателем Революционного совета ДРА Бабраком Кармалем. Он возглавляет партийно-государственную делегацию ДРА, прибывшую в ГДР с официальным дружественным визитом. Руководители обеих стран обменялись мнениями по вопросам расширения двусторонних отношений, а также по актуальным проблемам международного положения.**

▲ По сообщению иранской газеты «Джомхурийе эслами», «стражи исламской революции» захватили в провинции Луристан 4 типографии и 3 склада с оружием, которые принадлежали организации, ведущей вооруженную борьбу против режима исламской республики. Арестовано 80 человек.

▲ **В Лагосе подписано соглашение о сотрудничестве между Торгово-промышленной палатой СССР и Нигерийской ассоциацией палат торговли, промышленности и шахт. Документ предусматривает расширение деловых связей и контактов между внешнеторговыми организациями двух стран.**

(По материалам ТАСС).

СЛОВО ПАРТИИ — В МАССЫ

СЕГОДНЯ ОТКРЫВАЕТСЯ IX СЪЕЗД ОБЩЕСТВА «ЗНАНИЕ» УЗБЕКСКОЙ ССР

МЫ ЖИВЕМ в мире, отличающемся необычным динамизмом политических, экономических и социальных процессов. Империализм тормозит разрядку. Навязываемая им гонка вооружений тяжелым бременем ложится на народные массы. Обостряется идеологическая борьба на международной арене. В этих условиях особое значение имеет мобилизующая ориентация советских людей по основным вопросам внутренней и международной жизни.

Живое слово лектора и сегодня остается на вооружении Коммунистической партии. Но и к нему, как и ко всей политико-воспитательной работе, относится требование XXVI съезда КПСС о необходимости повышения ее действенности, актуальности. В осуществляемой сейчас перестройке идеологической работы важное место отводится лекционной пропаганде как действенному средству формирования коммунистической сознательности и идейной убежденности трудящихся.

Вместе с огромной армией идеологического актива республики значительный вклад в повышение уровня политико-воспитательной работы вносит 150-тысячный отряд лекторов общества «Знание» Узбекистана.

Только за последние пять лет члены общества прочитали свыше 6 миллионов лекций, на которых присутствовало 267 миллионов человек. Активисты общества стремились донести страстное слово партии до каждого рабочего и колхозника, до каждого труженика республики. В работе общества важное место занимает организация лекционной пропаганды на крупных промышленных предприятиях, стройках, в районах освоения новых земель, в молодежных общежитиях, на отгонных пастбищах, на предприятиях транспорта, связи, торговли, бытового обслуживания. В самые отдаленные районы выезжали около 5 тысяч лекторов, в том числе академики и члены-корреспонденты Академии наук республики, 545 докторов наук и профессоров, 2,5 тысячи кандидатов наук и членов творческих союзов, 276 лауреатов Государственных премий страны и республики.

Было организовано 370 агитвыездов и дней науки, посвященных пропаганде материалов XXVI съезда КПСС и XX съезда Компартии Узбекистана, других документов партии, докладов, выступлений, произведений товарища Л. И. Брежнева.

Хорошей традицией стал приезд в нашу республику ведущих ученых Москвы, Ленинграда, братских республик. В Узбекистане побывали лекторы Болгарии, Венгрии, Чехословакии, ГДР, Югославии. В то же время 80 ведущих лекторов республики выступали в различных аудиториях РСФСР, Украины, прибалтийских и среднеазиатских республик, выезжали в социалистические, развивающиеся и капиталистические страны.

Руководствуясь решениями партии, указаниями и рекомендациями товарища Л. И. Брежнева, организации общества «Знание» стремятся повысить идейно-теоретический уровень лекционной пропаганды, добиваются ее большей конкретности и целеустремленности, чтобы она стала действенным средством мобилизации трудящихся на успешное выполнение народнохозяйственных планов и социалистических обязательств, повышения общеобразовательного и культурно-технического уровня советских людей, помогала формированию на основе марксизма-ленинизма их активной жизненной позиции.

Большую помощь республиканской организации общества оказывают советы по координации лекционной пропаганды при партийных комитетах. Хорошей школой улучшения работы всех подразделений общества явились широкие и обстоятельные обсуждения их работы в Центральном Комитете, а также в Ташкентском, Джизакском, Кашкадарьинском областных, во многих городских и районных комитетах партии.

Богатый опыт пропаганды решений XXVI съезда КПСС и XX съезда Компартии Узбекистана накопили первичные организации общества «Знание» Института истории партии при ЦК КП Узбекистана, научно-производственного объединения «Кибернетика», Самаркандского государственного университета, Академии наук республики, Намаганской городской, Ромитанской и Шурчинской районных организаций.

Переводу лекционной пропаганды на научную основу в значительной степени способствует работа, проведенная совместно с объединением «Кибернетика» по паспортизации аудиторий. Большую роль сыграло внедрение в каждой первичной, районной, городской организации единой системы подготовки и повышения квалификации лекторских кадров. Это позволило улучшить качественный состав лекторов, способствовало развитию института общественных организаторов лекций, движения наставничества. Значительный вклад в подготовку лекторских кадров внесли школы молодого лектора Ташкентского государственного университета, политехнического института, пединститута имени Низами, института инженеров ирригации и механизации сельского хозяйства, Самаркандского сельхозинститута. Их деятельность отмечена Всесоюзным правлением общества «Знание». В помощь пропагандистам издано 1.200 методических материалов, текстов лекций брошюр общим тиражом 5 миллионов экземпляров.

В соответствии с постановлением ЦК КПСС «О состоянии и мерах улучшения лекционной пропаганды» в республике проводится работа по организационному укреплению всех подразделений общества. Ныне более половины первичных организаций имеют свои бюро и тематические секции, которые контролируют качество лекций.

Для повышения действенности и эффективности лекционной пропаганды повсеместно переходим к постоянным формам ее проведения. Это организация лекториев по актуальным вопросам теории и политики КПСС, экономического, социального и духовного развития советского общества, развития мирового революционного процесса. Только под девизом «Решения XXVI съезда КПСС — боевая программа коммунистического строительства» действуют свыше 3.300 лекториев. Работает 2.721 народный университет, где занимается более 386 тысяч слушателей.

Пропаганда общественно-политических знаний, теоретического и практического богатства идей XXVI съезда КПСС, положений докладов и выступлений товарища Л. И. Брежнева всегда находится в центре внимания всех организаций общества. Более половины лекций, прочитанных в республике, доходчиво и аргументированно, в тесной связи с практикой коммунистического строительства посвящены актуальным вопросам внутренней политики КПСС. Большое место занимают также в лекционной пропаганде вопросы экономической политики партии. Дальнейшему развертыванию пропаганды этих вопросов способствуют мероприятия, разработанные правлением общества, в свете выступлений товарища Л. И. Брежнева на XVII съезде профсоюзов СССР и на торжествах в Ташкенте. Большое внимание будет уделено вопросам аграрной политики КПСС, продовольственной программы.

Организации общества стремятся обеспечить систематическую, глубокую по содержанию пропаганду внешнеполитического курса КПСС и Советского государства. Лекторы убедительно и конкретно разоблачают антисоветизм и антикоммунизм, превращенные буржуазными идеологами в инструмент подстегивания гонки вооружений, в орудие борьбы с миролюбивыми силами. Расширяется объем лекционной пропаганды среди иностранных туристов, посещающих Узбекистан.

Усиливаем лекционную пропаганду по вопросам охраны правопорядка и борьбы с правонарушениями, разъяснению советского законодательства, особенно правовых и морально-этических проблем среди подростков. Повсеместно в республике действуют лектории «Человек и закон».

Все более заметную роль в жизни общества играют научно-методические советы и комиссии, объединяющие более 10 тысяч активистов.

Критически оценивая проделанную работу, мы должны отметить, что многие недостатки в работе первичных организаций общества еще не изжиты. Размах лекционной пропаганды не всегда сопровождается повышением ее идейно-теоретического уровня. Тематика лекций нередко определяется не возросшими духовными потребностями советских людей, а сложившимся кругом лекторов. Некоторые лекции носят характер обзоров, не дают глубокого научного анализа актуальных современных проблем. Недостаточно еще используются на местах технические средства пропаганды. Не заняли должного места рецензирование лекций и другие методы контроля за их качеством. Все это обязывает нас работать лучше, полнее использовать резервы.

К своему IX съезду организации общества «Знание» Узбекистана подошли организационно сплоченными, идейно закаленными, готовыми и впредь нести в массы слово партии, делать все необходимое для торжества идеалов коммунизма, быть надежным и верным помощником родной Коммунистической партии в ее многогранной деятельности, в осуществлении планов коммунистического строительства.

У. АБДУРАЗЗАКОВ.
Первый заместитель председателя правления общества «Знание» Узбекской ССР, кандидат исторических наук.



На Ташкентском текстильном комбинате ведется решительная борьба за улучшение качества выпускаемой продукции. Во главе ее стоят народные контролеры. Регулярные рейды дозорных помогают выявлять недостатки. На снимке: группа народных контролеров — И. Уткина, Л. Кулюшина, В. Свистунова и Х. Акбаев. Проверяется качество выпускаемого суровья.

Фото В. БАСКАКОВА.

ЛИСТОК НАРОДНОГО КОНТРОЛЯ

№ 5 (233)

ВЕСТИ С МЕСТ

НУКУС

Народные контролеры выявили серьезные нарушения финансовой и штатной дисциплины в Чимбайском районном отделе народного образования. На содержание сверхштатных единиц здесь израсходовано 10.845 рублей. За простои железнодорожных вагонов выплачено 2.425 рублей штрафа. Допускалось неправильное начисление зарплаты учителям.

Комитет народного контроля Каракалпакской АССР за нарушения финансовой дисциплины и незаконное расходование государственных средств на заведующего районо Т. Каипова и главного бухгалтера Ж. Мамбетмуратова произвел денежные начеты.

САМАРКАНД

На Джамбайском комбинате хлебопродуктов не установлен строгий контроль за количеством отправляемой с предприятия продукции, что ведет к ее хищениям. Своевременная инвентаризация материальных ценностей не проводится. Грубо нарушаются требования стандартов.

За ослабление контроля и неудовлетворительную борьбу с хищениями социалистической собственности, нарушения стандартов директору Джамбайского комбината хлебопродуктов т. Эргашеву и главному бухгалтеру т. Абдукасымову областной комитет народного контроля объявил выговоры.

КАРШИ

Областной комитет народного контроля вскрыл серьезные нарушения плановой и финансовой дисциплины в Кашкадарьинском областном управлении коммунального хозяйства. Здесь систематически отвлекаются средства, предназначенные для благоустройства жилых поселков, на другие цели, планы производства благоустроительных работ нередко меняются. Строители затягивают сроки сдачи объектов в эксплуатацию, допускают приписки к объемам выполненных работ. Велик перерасход средств на содержание аппарата.

Комитет, обсудив результаты проверки, начальнику областного управления коммунального хозяйства Х. Исмаилову и его заместителю Х. Шукурову объявил выговоры и в частичное возмещение нанесенного ущерба произвел на Х. Шукурова денежный начет.

● НАШИ КОНСУЛЬТАЦИИ

БЮРО ГРУППЫ

В статье 21 Закона о народном контроле в СССР указывается, что общее собрание членов группы при необходимости избирает бюро группы, чаще всего в составе 5—7 человек. Бюро является коллективным исполнительным органом группы и выступает непосредственным организатором всей текущей ее работы. Оно организует подготовку и проведение проверок, обсуждает их результаты, обеспечивает контроль за реализацией предложений, внесенных группой на рассмотрение администрации и общественных организаций, организует учебу, инструктирование дозорных, добивается гласности контроля.

Но бюро не должно подменять группу. Утверждение плана работы группы, рассмотрение итогов наиболее важных проверок — компетенция группы.

В РЕСПУБЛИКАНСКОМ КОМИТЕТЕ

УБЫТКИ, НЕДОСТАЧИ, ПЕРЕРАСХОД

ПРОВЕРКОЙ установлено, что в тресте «Узстроммонтаж» Министерства промышленности строительных материалов Узбекской ССР отчетные данные о выполнении планов неверны. В них включаются работы на неплановых объектах, не отражаются показатели задолженности и недостач. В тресте и его подразделениях не обеспечивается сохранность социалистической собственности, неэкономно расходуются материалы и денежные средства. Бухгалтерский учет не налажен, контрольно-ревизионный аппарат не укомплектован.

За материально-ответственными лицами числится большая задолженность, велики суммы недостач. Фонд заработной платы и материального поощрения расходуется неправильно, незаконно начисляются премии. Содержатся сверхштатные единицы, с нарушением оформляются командировочные расходы. В подразделениях треста отпускают на сторону дефицитные строительные материалы, допускают приписки объемов работ.

В подразделениях треста «Узстроммонтаж» установлено несоответствие между численностью работников административно - управленческого аппарата и рабочих. В самом аппарате треста на одного руководителя не приходится даже одного исполнителя. Конструкторское бюро, где числятся 22 человека, за прошедшие два года никаких конструкторских работ не выполнило, а на содержание аппарата израсходовано около 54 тысяч рублей — из них 12 тысяч рублей премиальных.

В минувшем году по Ташкентской, Самаркандской и Нукусской передвижным механизированным колоннам, а также по Ташкентскому пусконаладочному участку убытки составили почти треть миллиона рублей. За год в этих организациях приписки строительно-монтажных работ составили 380 тысяч рублей. В Самаркандской ПМК № 11 незаконно выплачена 141 тысяча рублей надбавок за передвижной характер работы.

В управлении производственно - технологической комплектации треста и подразделениях отсутствует порядок хранения строительных материалов, механизмов и оборудования. С территории склада вывозят материалы без пропусков.

Обсудив результаты проверки, комитет принял к сведению заявление министра промышленности строительных материалов Узбекской ССР т. Исаева о том, что материалы проверки будут обсуждены на заседании коллегии министерства, что будут приняты меры по наведению порядка в расходовании материальных и денежных средств, повышению эффективности внутриведомственного контроля, а на начальника Ташкентской ПМК т. Золотницкого, допустившего в крупных размерах приписки объемов невыполненных работ, перерасход заработной платы и разбазаривание строительных материалов, дело будет передано в органы прокуратуры; руководители Нукусской и Самаркандской ПМК, строительного управления «Цементлострой», «Бекабадцементремонта» и объединения «Силикат» за допущенные нарушения будут привлечены к ответственности.

За необеспечение сохранности социалистической собственности, неэкономное расходование денежных и материальных средств, приписки невыполненных объемов работ в подведомственных организациях управляющему трестом «Узстроммонтаж» т. Тайрову и главному инженеру т. Лапину объявлены выговоры и на них произведены денежные начеты в размере двухмесячных окладов.

Комитет принял к сведению, что заместитель управляющего трестом «Узстроммонтаж» т. Ким освобожден министерством от занимаемой должности.

За непринятие мер к недопущению / неплановому строительства, приписки объемов работ, искажение отчетных данных по вводу объектов в эксплуатацию заместителю управляющего трестом т. Абдурахманову объявлен выговор и на него произведен денежный начет в размере месячного оклада.

За необеспечение должного контроля за финансовой деятельностью подведомственных организаций, запущенность бухгалтерского учета и отчетности, нарушения в оформлении командировочных расходов главному бухгалтеру треста т. Кошелевой объявлен выговор и на нее произведен денежный начет в размере месячного оклада.

правде востока ОТВЕЧАЮТ

«АРИФМЕТИКА РАСТОЧИТЕЛЕЙ»

В ЗАМЕТКЕ под таким заголовком, опубликованной 18 марта, говорилось, что Свердловской межхозяйственной свинобазой годовой план сдачи мяса в минувшем году был выполнен на 30 процентов, а корма перерасходованы.

Начальник Бухарского областного производственного управления сельского хозяйства Д. Джамалов сообщил редакции, что критическое выступление обсуждено на расширенном бюро райкома партии с присутствием всех зооветеринарных специалистов колхозов и совхозов Свердловского района.

Директор межхозяйственного предприятия по воспроизводству свинины отстранен от занимаемой должности.

В хозяйстве принимаются меры, чтобы выполнить государственный план сдачи мяса свинины. Укрепляется кормовая база. На сорока гектарах пашни произведена капитальная планировка. Сто десять гектаров пашни полностью засеяны кормовыми культурами. Кроме этого, выделено две тысячи гектаров земли из государственного земельного фонда, которые в ближайшие годы будут освоены. Предприятию выделен долгосрочный кредит в размере 80 тысяч рублей для строительства свинарника.

«ЗАКАЛЯЙСЯ, КАК СТАЛЬ»

В СТАТЬЕ под таким заголовком, опубликованной 18 марта, говорилось, что в тресте № 162 Министерства строительства республики мало заботятся о создании нормальных условий труда и быта для рабочих и служащих.

Проверкой установлено, что отмеченные недостатки в организации труда, быта и отдыха рабочих в строительном управлении № 3 и общежитиях треста имели место. В результате принятых мер общежития №№ 2 и 3 обеспечены в достаточном количестве мебелью и постельными принадлежностями. В них оборудованы комнаты для занятий, красные уголки, бытовые комнаты. Работают мастерские по ремонту одежды. В строительном управлении назначены ответственные за обеспечение нормальных условий труда и отдыха рабочих непосредственно на объектах. Об этом сообщил в редакцию секретарь Андижанского обкома партии С. Мамарасулов.

ДОЗОРЫ НА ПОЛЯХ И ФЕРМАХ

Группа народного контроля колхоза «Победа» Багдадского района под руководством партийной организации стремится повысить результативность своей работы. Внимание дозорных концентрируется на вопросах выполнения планов и заданий, обеспечения высокого качества работ, сохранности колхозной собственности, соблюдения трудовой и исполнительской дисциплины в полеводстве и животноводстве.

НЕСКОЛЬКО месяцев назад мы проверили ход зимовки скота и окотной кампании. Участвовали в ней специалисты, одиннадцать народных контролеров, четыре депутата местных Советов. Серьезные недостатки вскрыли. В некоторых отарах животных кормили неизмельченными, несдобренными кормами. Овцы плохо поедали их, значительную часть кормов стаптывали. Не все чабаны заботились о своевременном получении кормов, оставляли отары на скудных выпасах. В результате семь овец пало, тридцать две пришлось забить.

При таком, мягко говоря, небрежном отношении к общественному поголовью иные чабаны тщательно оберегали овец, принадлежащих частным лицам. Сто пять голов содержалось на общественных кормах. Вскрыты были и другие недостатки и злоупотребления, некоторые из них устранили еще в ходе проверки. По настоянию дозорных, к примеру, было оприходовано 16 ягнят, которые своевременно не были учтены.

Рассмотрев итоги проверки, группа поставила перед правлением колхоза вопрос о привлечении к ответственности виновных работников. Зоотехнику А. Ташболтаеву объявлен выговор, с шести чабанов взыскан ущерб, причиненный хозяйству. Перед колхозниками выступили заведующие фермами Т. Хамдамов и Б. Ахмадалиев и рассказали о том, что они намерены делать, чтобы исправить недостатки.

Положение в овцеводстве в результате усиления контроля и оперативно принимаемых мер стало поправляться. По сравнению с прошлым годом общий приплод ягнят увеличился.

Повышению эффективности проверок способствует более глубокий анализ дел на проверяемых объектах. Планируются рейды в основном по важным и актуальным вопросам, они согласовываются предварительно с партийным комитетом и правлением. За два года и три месяца головная группа провела 37 проверок. По итогам их на собраниях группы заслушаны объяснения 35 лиц, виновных в различных нарушениях. 24 работникам объявлены общественные порицания, по предложению группы 20 работников колхоза выступили перед трудовыми коллективами с сообщением о мерах, принимаемых для устранения недостатков.

ИЗ ОПЫТА

Материалы ряда проверок вынесены на рассмотрение правления колхоза, парткома и товарищеского суда. Правлением и общественными организациями привлечены к ответственности 52 человека, при этом виновные в причинении ущерба возместили колхозу 1.617 рублей.

Во время минувшей хлопкоуборочной страды при проверке качества уборочных работ народные контролеры столкнулись с серьезными нарушениями. В 3-й, 4-й и 12-й бригадах сдавали хлопок сильно засоренным и вдажным. В 6-й, 13-й и 16-й бригадах допускали большие потери сырца — хлопок был рассыпан по обочинам дорог, у оросителей. Итоги проверки обсудили на заседании группы, заслушали объяснения бригадиров. Им объявили общественное порицание. К сведению было принято, что выявленные недостатки полностью устранены. Усиление контроля за ходом уборочной страды способствовало тому, что около 90 процентов урожая хлопка сдано первым сортом.

Стараемся лучше использовать средства гласности. В годовой и всех цеховых группах оборудованы «экраны народного контроля». Регулярно выпускаются фотообвинения. Дозорные систематически отчитываются о своей работе перед колхозниками, постоянно информируют их о результатах проверок и принимаемых по ним мерах. Учеба народных контролеров, помощь активистов годовой группы помогли группам народного контроля машинно-тракторного парка, молочнотоварной фермы, многих хлопководческих бригад активизировать свою работу.

Мы еще не добились того, чтобы все без исключения народные контролеры были инициативными, добросовестно выполняли свой долг. Не каждому дозорному определено постоянное поручение. Нам предстоит немало сделать, чтобы добиться более высокой эффективности контроля, увеличить вклад народных контролеров в выполнение высоких обязательств, взятых тружениками колхоза в честь 60-летия СССР.

С. ИСМАТУЛЛАЕВ.
Председатель головной группы народного контроля колхоза «Победа».
Багдадский район.

> «Необходимая составная часть советской демократии — всеобъемлющий народный контроль за работой органов управления и должностных лиц. Ни одно нарушение, ни один факт злоупотреблений, расточительства, недисциплинированности не должны ускользать от хозяйского взгляда народных контролеров. Действовать энергичнее, действовать наступательнее — вот на что ориентирует их Центральный Комитет КПСС».
>
> (Из Отчетного доклада ЦК КПСС XXVI съезду Коммунистической партии Советского Союза).



Хорошо поставлена гласность контроля у дозорных совхоза имени 50-летия Октября Избасканского района. На снимке: члены головной группы Н. Нурутдинов, Н. И. Нобенин и У. Маматкаримов обсуждают очередной номер «экрана народного контроля».

Фото Р. АШУРОВА (УзТАГ).

Общественный смотр экономии и бережливости

ЧТО СКАЖУТ СПЕЦИАЛИСТЫ?

По роду своей работы мне пришлось убедиться в том, что на ряде предприятий, в отдельных населенных пунктах напряжение в электросети не 220 вольт, а, как правило, выше. Если сделать подсчеты, то перерасход энергии из-за этого достигает огромной цифры. К тому же повышение напряжения в сети ведет к преждевременному выходу из строя электромоторов, аппаратуры, ламп. Новые кондиционеры после первого года эксплуатации начинают гудеть, а на второй год уже не работают. Правда, мне подсказали простой выход — купить трансформатор. Но, может быть, целесообразно в целях экономии отрегулировать до нормы напряжение в электросети. Хотелось бы знать по этому поводу мнение специалистов.

Н. ХИЖНЯК.
Полковник запаса.

● ПОД ОСТРЫМ УГЛОМ

НЕ ВЫДЕРЖАЛИ...

В НАЧАЛЕ весны, а точнее 4 марта, бывший тогда заместителем директора андижанского механического завода «Коммунар» А. Комаров, оформив разовый пропуск, вывез через заводскую проходную «сборный домик для подсобного хозяйства предприятия», выполненный из листовой стали. Только домик тот не поднялся в подсобном хозяйстве, а вырос на площадке жилого дома № 38 во втором микрорайоне, по месту жительства Комарова. Как вы уже, наверное, догадались, это был гараж, изготовленный из заводского металла.

Чтобы застраховать себя, Комаров обзавелся официальным «документом», что гараж изготовлен в Избасканском райбыткомбинате.

Заведующий слесарным цехом районного комбината бытового обслуживания населения Н. Курбанов задним числом оформил заказ на изготовление гаража и выписал квитанцию на якобы изготовленный гараж на 480 рублей и деньги по этой квитанции сам внес в кассу райбыткомбината. Отчего бы такая щедрость? Но тут, как говорится, услуга за услугу. Полтысячи рублей — это мелочь по сравнению с теми дарами, на которые был щедр Комаров. За год и два месяца, как установили при проверке народные контролеры, с андижанского завода «Коммунар» слесарному цеху вышеозначенного райбыткомбината через Курбанова было незаконно отпущено 27.500 килограммов проката черных металлов и 300 погонных метров металлических труб (государственная цена 3.954 рубля).

Только по материальному отчету за январь та фиктивная квитанция — на якобы изготовленный в райбыткомбинате гараж Комарова — позволила Курбанову незаконно списать 1.324 килограмма листовой стали, уголок и электроды. Сколько неоформленных заказов могло пройти под эти излишки!

Так зачем понадобился гараж Комарову? Была служебная машина «Москвич-2140», которая обслуживала заместителя директора завода. Но Комарову захотелось иметь ее в личном пользовании. И распоряжением горисполкома ее выделяют ему для приобретения за наличный расчет через комиссионный магазин. Спустя несколько дней после того как наш герой становится обладателем личного автомобиля, он дает указание старшему мастеру транспортного участка Н. Степанову списать новый двигатель, предназначенный для погрузчика, как использованный. Не беда, что заводской погрузчик не скоро потянет старый двигатель, зато несколько деловых операций с работниками объединенных цехов производственного объединения «Водстройматериалы», что в городе Советабаде, — и в руках у Комарова новый двигатель М-412 — для его личного транспорта.

Удивлялись народные контролеры, почему, скажем, директор не пресек незаконных действий своего заместителя? А потом увидели, что и сам Г. Сильничий не устоял перед соблазном. Завезли на завод паркет для полов из Уйчинской ПМК. В материальном отчете прораба Т. Тошматова он значится списанным на заводские нужды. Однако, пошел он на покрытие полов в директорской квартире.

Проверка властью — это и проверка на честность. Ее-то и не выдержали названные здесь люди.

Г. ГАФУРОВА.
г. Андижан.

ПИСЬМА КОММЕНТИРУЕТ ХУДОЖНИК

НЕ ПО-ХОЗЯЙСКИ

При проверке в колхозах и совхозах Сурхандарьинской области были выявлены серьезные недостатки в хранении и использовании минеральных удобрений. В колхозе имени



Калинина Ангорского района попорчено 18 тонн аммиачной селитры и аммофоса, в колхозе имени 40-летия Октября Термезского района в поле было брошено более 47 тонн ядохимикатов. Не по-хозяйски относятся к хранению минеральных удобрений и ядохимикатов на базах Денауского, Джаркурганского, Сарчасийского, Ленинюльского районных объединений «Узсельхозхимия».

П. САЛИХОВ.
г. Термез.

ХОРОШО БРАКОНЬЕРАМ

В Кашкадарьинском областном обществе охотников и рыболовов борьба с браконьерством ведется слабо, учет животных проводится формально.



Убыточен звероосовхоз, созданный при обществе.

В охотничьем хозяйстве неудовлетворительно организована охота. Государственные планы заготовок пушнины, мяса диких животных и другой продукции охоты систематически не выполняются.

И. АКРАМОВ.
г. Карши.

СПИСАЛИ РАНЬШЕ СРОКА

Во многих хозяйствах Джизакского производственного аграрно-промышленного объединения техника используется непроизводительно. Здесь грубо нарушают правила хранения и эксплуатации машин и оборудования, разукомплекто-



вывают технику, преждевременно списывают ее. В совхозе имени XXIII партсъезда Бахмальского района за последние 3 года раньше срока списали 53 сельхозмашины. Подобные нарушения выявлены в совхозах имени XXIV партсъезда и «Гулбулак» того же района, совхозах «Гулистан» и «Коммунизм» Галляаральского района.

Т. ХАЗРАТКУЛОВ.
г. Джизак.

НЕДОДЕЛКИ, НЕДОДЕЛКИ...

Пять лет назад был принят в эксплуатацию Джаркурганский завод железобетонных изделий. Однако до сих пор не устранены недоделки, допущенные при его строительстве. В результате только на две трети исполь-



зовались мощности предприятия в минувшем году. А ведь по плану предусматривалось полное освоение мощностей еще в 1980 году. Низко качество продукции, выпускаемой заводом. Выборочной проверкой было забраковано каждое пятое изделие, подготовленное к отправке.

В. АХРАРОВ.
г. Джаркурган.

Рис. А. САФРОНОВА.

ОСИЁ, АФРИКА ВА ЛОТИН АМЕРИКАСИ МАМЛАКАТЛАРИ КИНОФЕСТИВАЛИ Тошкент-82

Юсеф Шахин: вместе с советскими друзьями

С творчеством Юсефа Шахина советские зрители познакомились еще в конце пятидесятых годов — со времени выхода первого на наших экранах египетского фильма «Борьба в долине». С тех пор он не раз бывал в нашей стране, работал вместе с советскими кинематографистами над фильмом «Люди на Ниле». На прошлом Ташкентском фестивале вне конкурса демонстрировался его фильм «Александрия, почему?» — честное, далекое от штампов коммерческих лент (именно такие с некоторых пор представляет Египет для показа в официальной программе) произведение, в котором режиссер с дистанции времени обращается к событиям своей юности.

Юсеф Шахин рассказывает:

— Моя дружба с Советской страной началась давно... Я случайно узнал, что приглашен в СССР на кинофестиваль; египетская администрация даже не сочла нужным оповестить меня об этом. Но все же мне удалось приехать. Я увидел страну, людей — мне здесь понравилось. Здесь нет эксплуатации человека человеком. Позже я уже работал в СССР — снимал фильм «Люди на Ниле». Это был прекрасный опыт. Я еще больше узнал вашу страну, и она все больше нравилась... В СССР я встретился с фантастически талантливыми людьми. Эти люди стали мне близки, я полюбил их. Фильм снимался в те времена, когда Советский Союз помогал нам строить Асуанскую плотину, которая была так необходима Египту. Ее строительство шло в нелегкой борьбе с природой. Эта победа дала нам возможность поднять свою экономику. Об этом мы и рассказали в картине.

Я многому научился, работая в СССР. Работа позволяла вступать в тесные контакты с людьми. Хотя «Люди на Ниле» был моим пятнадцатым фильмом, я многого еще не знал, не имел достаточно опыта как профессионал и просто как человек.

Хорошо бы снова поработать в СССР: может быть, на этот раз мне удалось бы рассказать о людях, которых я узнал теперь не просто как сторонний наблюдатель. Русские — хороший народ, с добрым сердцем. Упрямый, как и я сам, грубоватый, как и я сам. На его характер наложили отпечаток время, та борьба, которую ему пришлось вести на протяжении стольких лет.

Моим первым фильмом была «Борьба в долине». В конце 60-х я снял «Землю», которая, как мне думается, была хорошей картиной. К сожалению, я не видел «Землю» Довженко, считающуюся классикой мирового кино, но слышал от многих, что наши фильмы во многом близки, хотя темы их и различны. В моем фильме речь идет о египетском крестьянине и о том, как даже в крестьянской среде возникает эксплуатация одного человека другим. Я показываю механизм этой эксплуатации, ее многообразные причины и следствия. Когда я делал эту картину, меня очень тревожил вопрос о нашем отношении к социализму. Мы прошли через социализм военного образца во времена Насера, и хотя это был гениальный человек и великий государственный деятель, наш подход к социализму не был достаточно научным. Видимо, отчасти поэтому у нас сегодня столько проблем.

Следующим после «Земли» фильмом стал «Воробей». В нем я говорил об итогах войны 1967 года. Войну эту проиграл не народ, ее проиграло правительство... Свою задачу кинематографиста я вижу в том, чтобы показывать в своих фильмах роль, которую играет в истории простой человек, как меняет он ее ко благу своего народа. Обо всем этом шла речь в «Воробье».

Затем я поставил «Возвращение блудного сына», где снова обратился к проблемам, возникшим в результате неудачи первого опыта построения социализма в Египте.

До 1967 года у меня были стихийные социалистические настроения. После шестидневной войны меня все больше стали волновать политические проблемы. Поражение в ней качественно переменило нас, дало резкий толчок к росту самосознания. Обращение к политике я понимаю не как декларацию лозунгов, но как анализ, исследование тех механизмов, которые могут дать определенный позитивный эффект, привести в конечном итоге к победе. Ради этого я снимал все свои последние картины, включая «Александрия, почему?».

Египетское кино переживает сейчас кризис. Одна из главных причин — инфляция. Сделать картину стоит сегодня очень больших денег, намного больших, чем раньше. У нас еще нет достаточно сильных объединений, способных защитить национальную киноиндустрию.

Конечно, неприятие арабским миром сегодняшней политики Египта относится к правительству, к официальной верхушке, а не к народу. Но все это не может не отразиться и на нас. Мы, кинематографисты, находимся под постоянной угрозой бойкота наших фильмов, а если они не будут куплены другими арабскими странами, это для нас означает полное банкротство. Мы находимся во власти замкнутого круга. Если вы сделаете фильм, идея которого противоречит сегодняшней государственной доктрине, его не выпустят на экраны. А если фильм будет приемлемым для египетских властей, он окажется неприемлемым для остального арабского мира.

Есть еще один род ограничений, опасный для кинематографа, — ограничение показа фильмов за рубежом. Западные страны вообще стараются не замечать, не показывать наших картин. Если судить по их прокату, то в мире существует только американское кино, может быть, еще чуть-чуть итальянское и французское.

Я люблю ташкентские кинофестивали. Они действительно соответствуют своему девизу, который очень важен для стран третьего мира.

Наши кинематографисты участвуют и в других киносмотрах, но там нас редко удостаивают не только призов, но вообще внимания... А ведь те кинематографии, которые представлены в Ташкенте, составляют огромное большинство стран, и любой гость из любой страны не чувствует здесь себя ущемленным. Здесь мы все сидим вместе, мы — братья, мы ощущаем себя силой. У каждого из нас много друзей, мы знаем друг друга, со многими вместе учились. Мы чувствуем гостеприимство, уважение, доброжелательство. Здесь получаешь удовольствие от всего, что видишь вокруг.

Беседовал А. ЛИПКОВ.

СЛУЖБА СПРАВКИ

ИНСТИТУТ БИОХИМИИ
Академии наук Узбекской ССР
ОБЪЯВЛЯЕТ КОНКУРС
НА ЗАМЕЩЕНИЕ ВАКАНТНЫХ ДОЛЖНОСТЕЙ ПО ЛАБОРАТОРИЯМ:

старших научных сотрудников: липидного обмена, молекулярной биофизики;

младших научных сотрудников: цитохимии и электронной микроскопии (2).

Срок конкурса — по 15 июня.

Обращаться: 700125, г. Ташкент, проспект М. Горького, 56.

ГОСУДАРСТВЕННЫЙ КОМИТЕТ УЗБЕКСКОЙ ССР ПО ВОДОХОЗЯЙСТВЕННОМУ СТРОИТЕЛЬСТВУ
ПРОВОДИТ НАБОР

высококвалифицированных рабочих строительных профессий:

каменщиков, бетонщиков, штукатуров, маляров и механизаторов мелиоративных работ, а также инженеров-строителей, гидротехников, механиков в трест «Узвладимирводстрой» для постоянной работы во Владимирской области.

Для работающих в тресте «Узвладимирводстрой», прибывших из Узбекистана, сохраняется 50 процентов среднего месячного заработка с последнего места работы.

Приезжающие в трест обеспечиваются общежитием, вагончиками и в течение года — 2 лет предоставляется квартира.

Обращаться по адресу: г. Ташкент, ул. Навои, 8.

ГАСТРОЛИ
ЛАУРЕАТА ПРЕМИИ КОМСОМОЛА ПОДМОСКОВЬЯ
МОСКОВСКОГО ОБЛАСТНОГО ДРАМАТИЧЕСКОГО ТЕАТРА

В помещении Государственного академического русского театра драмы им. М. Горького

XIX СЪЕЗДУ КОМСОМОЛА ПОСВЯЩАЕТСЯ

1 июня
М. Шатров
СИНИЕ КОНИ НА КРАСНОЙ ТРАВЕ

2, 15, 19, 20 июня
Ж. Б. Мольер
ТАРТЮФ

3, 13, 24 июня
А. Островский, Н. Соловьев
ДИКАРКА

В. Врублевская
ПРЕМЬЕРА
КАФЕДРА

5, 7, 14, 29, 30 июня

4, 11, 17, 28 июня
П. Шено
ПРЕМЬЕРА
БУДЬТЕ ЗДОРОВЫ

6, 16, 26 июня
Р. Кац
РАЗГОВОРЫ В УЧИТЕЛЬСКОЙ, СЛЫШАННЫЕ ТОЛЕЙ АПРАКСИНЫМ ЛИЧНО

12, 22 июня
Б. Брехт
ТРЕХГРОШОВАЯ ОПЕРА

8, 18, 25 июня
Лауреаты Государственных премий СССР и РСФСР Э. Брагинский, Э. Рязанов
ПРИТВОРЩИКИ

10, 21 июня
А. Осецкая
ПРЕМЬЕРА
ВКУС ЧЕРЕШНИ

Главный режиссер театра — заслуженная артистка РСФСР Е. Кемарская.

Касса работает с 11 до 14.00 и с 16 до 19.00.

Открыта предварительная продажа билетов.

Принимаются заявки на коллективные посещения.

ТЕАТРЫ

ГОСУДАРСТВЕННЫЙ АКАДЕМИЧЕСКИЙ БОЛЬШОЙ ТЕАТР УЗБЕКСКОЙ ССР им. А. НАВОИ — **Сотворение мира.**

ГОСУДАРСТВЕННЫЙ УЗБЕКСКИЙ АКАДЕМИЧЕСКИЙ ТЕАТР ДРАМЫ им. ХАМЗЫ — **Бунт невесток.**

ГОСУДАРСТВЕННЫЙ РУССКИЙ АКАДЕМИЧЕСКИЙ ТЕАТР ДРАМЫ им. М. ГОРЬКОГО — **Ночной сторож и прачка.**

ТАШГОСЦИРК — в 19.30 **гастроли крупнейшего иллюзионного аттракциона «В мире чудес».** Руководитель — заслуженный артист РСФСР и Северо-Осетинской АССР **Эмиль КИО.**

Коллектив Узбекского научно-исследовательского института туберкулеза выражает искреннее соболезнование старшему научному сотруднику А. А. Абдумуминову в связи с кончиной его отца

АБДУМУМИНОВА Абдумавляна.

РЕСПУБЛИКА ОТ КРАЯ И ДО КРАЯ

СПОРТКОМПЛЕКС НА ЦЕЛИНЕ

ДЖАФАРАБАД. (Соб. корр.). Работники ПМК-13 треста «Мирзачульсовхозстрой» заканчивают здесь возведение нового спортивного комплекса. Целинные физкультурники получат в свое распоряжение футбольное поле с трибуной на пять тысяч зрителей, плавательный бассейн, беговую дорожку, волейбольную и баскетбольную площадки, гостиницу.

ЗАЩИТА ПАСТБИЩ

КОШРАБАД. (Общ. корр. В. Попондопуло). Образованная в этом крупном степном районе лесомелиоративная станция будет вести посадки леса, создавать пастбищезащитные лесополосы. По заказу местных мараловодческих совхозов работники станции создадут здесь долговечные, высокопродуктивные пастбища.

ВСТРЕЧА В «ХОРЕЗМЕ»

УРГЕНЧ. (Соб. корр.). Книголюбы города вместе с работниками центральной городской библиотеки организовали встречу учащихся со строителем треста № 167 А. Джуманиязовым, ударником коммунистического труда, работницей швейной фабрики имени Ленина Р. Рузметовой и ветераном сцены С. Ходжиевой. Юноши и девушки, собравшиеся в кинотеатре «Хорезм», с интересом слушали рассказы о становлении хорезмского театра, о трудовых успехах рабочих и строителей Ургенча.

СТУДЕНЧЕСКИЙ АНСАМБЛЬ

НУКУС. (Общ. корр. Ж. Шакенова). Большой популярностью у студентов Нукусского государственного университета пользуется ансамбль песни и танца «Хурлиман». В репертуаре самодеятельного коллектива — песни и танцы народов Средней Азии, Казахстана. Студенческий ансамбль известен не только в своем городе. Его участники побывали с гастролями в среднеазиатских союзных республиках, стали лауреатами фестиваля в Душанбе.

ШЕЛК НАМАНГАНА

НАМАНГАН. (Общ. корр. Т. Сулайманов). В Москве, во Всесоюзном институте ассортимента легкой промышленности, состоялось заседание художественно-технического совета по мебельно-декоративным тканям. В его работе принимали участие текстильщики, мебельщики, архитекторы, художники, ученые.

Узбекскую ССР представлял Наманганский комбинат шелковых тканей имени 50-летия Узбекской ССР. Четыре рисунка из шести, демонстрировавшихся на столь авторитетном смотре, получили высшую оценку.

МУЗЕЙ В УЧИЛИЩЕ

АЛМАЛЫК. (Общ. корр. Л. Лаврина). Музею В. И. Ленина Алмалыкского ГПТУ № 50 — десять лет. На его стендах — труды В. И. Ленина, воспоминания соратников вождя, фотоснимки, другие экспонаты. Особый интерес посетителей привлекают экспозиция «От ленинского плана ГОЭЛРО — к планам одиннадцатой пятилетки» и карта электрификации нашей страны.

В музее выставлены экспонаты, созданные руками учащихся.

НИВА ФИЗКУЛЬТУРНАЯ

«КОЛОС» НАБИРАЕТ СИЛУ

МУСУРМАНУ Талматову популярности не занимать. Когда он выходит на ковер, все внимание — ему. И даже если случится проиграть, провожают аплодисментами.

В чем секрет? Талматову уже за сорок. Другой бы остепенился, о спорте и думать забыл, а он, отец семейства, ветеран производства, в числе первых пришел в спортзал, прослышав, что открылась секция по вольной борьбе.

М. Талматов — один из двухсот работников совхоза «Галляарал», регулярно занимающихся спортом. По вечерам, в выходные спешат они на футбольное поле, волейбольные площадки, играют в ручной мяч, настольный теннис. Директор хозяйства М. Винников, он же председатель совета коллектива физкультуры, рассказывает:

— Трудно представить досуг наших сельчан без спорта. Это можно только приветствовать. Поубавилось число прогулов, бюллетеней, крепче стала дисциплина. А главное — люди интересно, с пользой для здоровья проводят свободное время.

В совхозе трудится немало молодежи. Большинство занималось физкультурой в школе, техникуме, институте. Почему же затем многие ограничиваются ролью болельщиков? И мы взялись за дело.

Мы — это совет коллектива физкультуры, партийный и профсоюзный комитеты, комсомольцы, дирекция. Наконец, сами любители спорта. А они оказались в каждой бригаде, мастерской, ферме. Первый же хашар собрал на благоустройство футбольного поля в четвертом отделении сотни поклонников физкультуры. Вскоре спортплощадки появились и на первой племферме, близ центральных ремонтных мастерских. А коллектив автогаража принялся строить 25-метровый бассейн. Его открытие намечено на лето. Вот уж будет радости! «Галляарал» расположен на засушливой богаре, и вокруг на десятки километров ни речушки, ни озерца.

Были трудности. Но инициатива, настойчивость, деловитость взяли верх. Так, старый Дом культуры отвели под зимний спортзал. С помощью облспорткомитета купили борцовский ковер, маты. Районная потребкооперация выручила со спортивной формой. По решению профсоюза спортсменам «Колоса» — так назвали свой коллектив физкультуры хлеборобы — во время выступления на районных, областных турнирах сохраняется средняя заработная плата.

Спортивные достижения рабочих теперь обязательно учитываются при подведении итогов социалистического соревнования. За каждым членом бюро парткома закреплены спортивные секции. Заведующий, скажем, отвечает инженер по технике безопасности И. Холбутаев, зоотехник Х. Куку шефствует над секциями по шахматам и шашкам, дела футбольные ведет агроном В. Димитров.

Тренируют спортсменов 25 общественных инструкторов. Например, директор Дворца культуры Э. Асатуров занимается с гандболистами, механик Б. Сулейманов — со штангистами.

В «Галляарале» часто проводятся соревнования. Они проходят на центральной усадьбе каждую субботу, воскресенье, по праздникам. Команды выставляют отделения фермы, ремонтные мастерские, автогараж. Болеть за своих приезжают из самых отдаленных кишлаков.

Заставили считаться с собой спортсмены «Колоса» и в области. В последнее время коллекция наград заметно пополнилась новыми кубками, вымпелами. Футболисты завоевали кубок ДСО «Пахтакор». На втором месте в области волейболисты. Многие из «Колоса» носят на груди значки ГТО, имеют спортивные разряды.

«Колос» поддерживает тесные связи со школой, детсадами. Построены «лягушатники», где детвора с удовольствием барахтается в воде.

Есть задумки у совета коллектива физкультуры на будущее. С открытием бассейна появятся в сухопутном «Галляарале» свои пловцы, ватерполисты. Намечается организовать конно-спортивную секцию. На центральной усадьбе скоро будет выстроен новый спортивный комплекс взамен старого, ставшего уже тесным. И все это — своими силами.

Бывает, хлеборобы работают в поле от зари до зари. Но едва выдается свободное время, как инструктор физкультуры Исакул Усманкулов торопится объявить об очередной тренировке, о новых стартах. И вновь звенит волейбольный мяч, футболисты со знакомой эмблемой золотого пшеничного колоса рвутся к воротам противника...

В. БЕРЕЗОВСКИЙ.
Соб. корр. «Правды Востока».
Галляаральский район, Джизакская область.

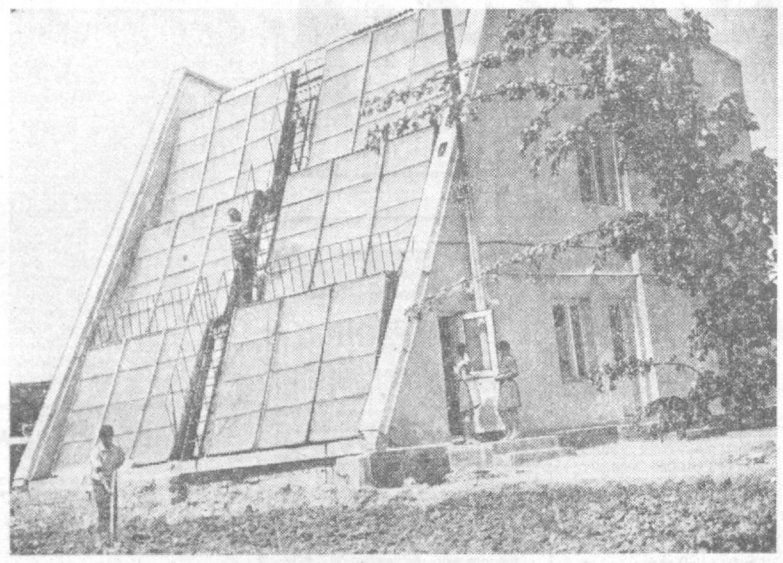

В необычном двухэтажном доме справила новоселье семья механизатора Кутпитдина Нишанбаева из колхоза имени Свердлова Галабинского района. Отопление и снабжение горячей водой в нем обеспечивают гелиоприемники, установленные на внешней стене и части крыши. На снимке: экспериментальный гелиодом в колхозе имени Свердлова Галабинского района.

Фото А. УСМАНОВА и Р. НУРИТДИНОВА (УзТАГ).

СПОРТИВНЫЙ МЕРИДИАН

ВЕЛОСПОРТ

ПО СУММЕ ВОСЬМИ ЭТАПОВ

Восьмой этап велогонки Мира проходил между городами Кутно и Познань. Его дистанция 178 километров. Капитан сборной СССР Шахит Загретдинов финишировал третьим. По сумме восьми этапов Шахит сохраняет лидерство в личном зачете. В командном зачете сборная СССР по-прежнему на третьем месте.

ЛЕГКАЯ АТЛЕТИКА

ВЫСОКИЕ РЕЗУЛЬТАТЫ

В итальянском городе Больцано проходил международный турнир легкоатлетов. Успешно выступила на нем ферганская спортсменка Любовь Кирюхина. Она была первой на дистанции 800 метров.

А в Бухаре завершились легкоатлетические соревнования в программе XIX спартакиады Узбекистана. Командную победу одержали спортсмены Ташкента. На этих соревнованиях было зарегистрировано несколько высоких достижений, в том числе и рекордных. Так, рекорды Узбекистана установили Т. Вилисова и П. Воробьев — дистанция 100 метров, О. Баринова — прыжки в высоту, В. Борисенко — прыжки с шестом, Р. Юлдашев — метание молота.

ЕСЛИ ПАРТИЯ НАС ПОЗОВЕТ

Стихи лауреата премии Ленинского комсомола Узбекистана Раима ФАРХАДИ

Музыка лауреата премии Ленинского комсомола Узбекистана Владимира ДЕМЕНТЬЕВА

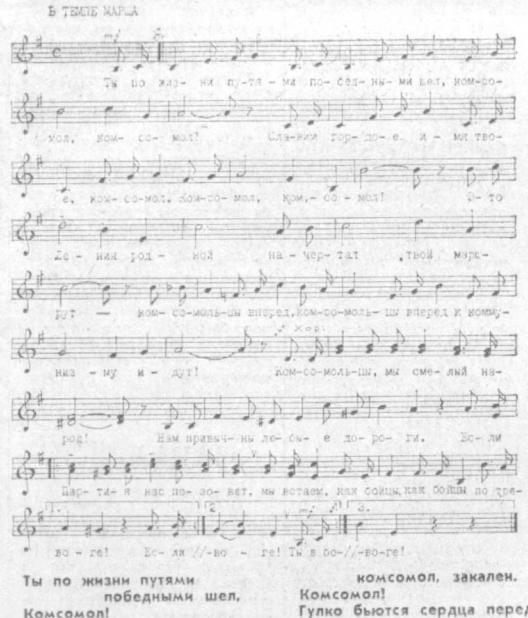

Ты по жизни путями победными шел,
Комсомол!
Славим гордое имя твое, комсомол,
Комсомол!
Это Ленин родной
Начертал твой маршрут —
Комсомольцы вперед
К коммунизму идут!

Припев:

Комсомольцы, мы смелый народ!
Нам привычны любые дороги.
Если партия нас позовет,
Мы встаем, как бойцы по тревоге!
Ты в боях и в труде, комсомол, закален.
Комсомол!
Гулко бьются сердца перед Вечным огнем.
Комсомол!
Ветеранов твоих
Свято чтим имена.
И за подвиг тебе
Вручены ордена.
Припев.
Миллионы отважных и верных сердец —
Комсомол!
Комсомол — созидатель, мечтатель, боец.
Комсомол!
Всюду песни твои
Огневые слышны.
Комсомол, ты герой
Нашей светлой страны!
Припев.

ОТОВСЮДУ ОБО ВСЕМ

РЕКОРДЫ, РЕКОРДЫ...

Двадцатитрехлетний индиец С. Мохеджан, студент-психолог из города Мангалур, установил новый мировой рекорд памяти. За три часа и тридцать девять минут он запомнил и повторил наизусть 31.811 цифр. Прежний рекорд составлял 28.013 цифр за 9 часов 14 минут.

33-летний Ян Маулд, строитель по профессии, одержал победу на традиционных соревнованиях, состоявшихся в английском городе Фрэмптоне. Он за 39 секунд проглотил фунт (453,6 грамма) поджаренных угрей. Прошлогодний победитель этого конкурса был дисквалифицирован: он ел быстро, но «неаккуратно».

Давид Сантамария, диктор одной из радиостанций Санто-Доминго (Доминиканская Республика), вел передачи в течение 338 часов подряд — более 14 суток. Он побил рекорд, принадлежавший американцу Биллу Тинсли (14 суток ровно).

Американец Глинн Уолф значится в Книге рекордов Гиннесса как человек, больше всех в мире гулявший на собственных свадьбах. За свои 73 года он был женат 24 раза. Самое продолжительное его супружество длилось пять лет, самое короткое — 38 дней. У него более 40 детей; старшему — 56 лет, младшему 2 года. Сейчас Уолф намерен стать женихом в 25-й и, как он заявляет, последний раз. Невесту он надеется выбрать после того, как примет участие в лос-анджелесском телевизионном шоу, где сам и расскажет о себе. Уолф уверен, что недостатка в кандидатках не будет. На этот раз он решил впервые жениться на девушке старше 20 лет.

45-летний испанский шансонье Бернардино, выступая в городе Гранада, исполнил подряд более пятисот песен. Он начал петь в начале первого часа ночи и закончил во второй половине дня. Певца-марафонца периодически осматривали врачи. Время от времени он делал гимнастические упражнения.

ПОГОДА

Сегодня днем по Каракалпакии ожидается переменная облачность, местами небольшие кратковременные дожди, грозы. Ветер западный, 9—14 метров в секунду. Температура 29—34 градуса тепла. По остальной территории небольшая облачность, без осадков. Ветер юго-восточный, 7—12 метров в секунду. Температура 34—39 градусов тепла.

В Ташкенте небольшая облачность, без осадков. Ветер восточный 7—12 метров в секунду. Температура 35—37 градусов тепла.

Редактор Н. Ф. ТИМОФЕЕВ.

ЗАВТРА НА ЭКРАНЕ

ЦТ I

9.00 «Время».
9.45 «20-е декабря». 4-я серия.
10.55 Белогонка Мира.
11.15 «АБВГДейка».
11.45 «Для вас, родители».
12.15 21-й тираж «Спортлото».
12.20 «Больше хороших товаров».
12.50 Играет лауреат Всероссийского конкурса гитарист А. Фрачун.
13.10 «По музеям и выставочным залам».
13.45 «Мир растений».
14.30 «Шри Ланка — чудесный остров».
14.55 «Сегодня в мире».
15.10 Фильм — детям. «Красный галстук».
16.25 «Очевидное — невероятное».
17.25 Премьера мультипликационного фильма «Солдат и сало».
17.35 «Советы и жизнь».
18.05 Концерт народного артиста СССР Е. Нестеренко.
18.45 «Дневник XIX съезда ВЛКСМ».
19.15 Беседа председателя Советского комитета защиты мира Ю. А. Жукова.
20.00 Молодежный вечер в Концертной студии Останкина.
21.30 «Время».
22.00 Премьера фильма-концерта «Балет Игоря Моисеева».
23.00 Программа документальных фильмов.
23.35 Новости.

ЦТ II

9.00 Утренняя гимнастика.
9.15 «Если хочешь быть здоров».
9.25 Программа документальных фильмов телевизионных студий страны.
10.05 Музыкальная программа «Утренняя почта».
10.35 М. Горький. «Песня о Соколе», «Песня о Буревестнике».
11.00 «Раиса Стручкова». Документальный фильм.
11.20 «Семь маленьких рассказов о первой любви». Телевизионный художественный фильм.
12.25 «Слово о «Правде». Телефильм.

ПРОГРАММА ТЕЛЕВИДЕНИЯ БЕЛОРУССКОЙ ССР

13.30 Стихи белорусских поэтов.
13.40 Выступление детского фольклорного ансамбля «Прялица».
13.50 «Размышления». Документальный фильм о Герое Социалистического Труда академике П. Н. Альсмине.
14.10 Встреча с композитором И. Лученком.
14.30 В. Маяковский. «Мистерия-буфф». Фильм-спектакль театра им. Евг. Вахтангова.
16.45 Международный турнир по водному поло. Сборная Испании — сборная СССР-1.
17.20 Чемпионат СССР по тяжелой атлетике.
17.35 «Музыкальный киоск».
18.05 Международное обозрение.
18.20 «Бумбараш». Телевизионный художественный фильм. 1-я и 2-я серии.
20.30 «Спокойной ночи, малыши».
20.45 «Здоровье».
21.30 «Время».
22.00 Чемпионат СССР по футболу. ЦСКА — «Торпедо» (Москва). 2-й тайм.
23.45 Велогонка Мира.
23.00 Чемпионат СССР по тяжелой атлетике.

УзТВ I

9.55 Программа.
10.00 Новости.
10.10 «Раз словечко, два словечко».
10.30 Спортивная программа.
11.30 «Человек и закон».
12.00 Телевизионный театр. С. Алешин. «Все остается людям». 1-я часть.
13.30 Рассказ об Акалтынском гидромелиоративном техникуме.
14.00 «Это должен знать и уметь каждый».
17.50 Программа.
17.55 Для детей. «Песня-песенка».
18.30 Ташкентский театрально-художественный институт сегодня.
19.30 «Ахборот» (рус.).
19.45 Навстречу VII Ташкентскому международному кинофестивалю стран Азии, Африки и Латинской Америки. «Экран документального кино».
20.30 «Ахборот».
20.50 Концерт ансамбля песни и танца «Лазги».
21.30 Москва. «Время».
22.00 «Рис Караналпакии».
22.20 «Рождение». 2-я серия.
23.20 Программа.
18.00 — ПРОГРАММА ТАДЖИКСКОГО ТЕЛЕВИДЕНИЯ.

ПРАВДА ВОСТОКА

АДРЕС РЕДАКЦИИ: 700000 Ташкент-П ул. Ленина, 41. ТЕЛЕФОНЫ РЕДАКЦИИ: заместители редактора — 33-10-48 33-72-77; ответственный секретарь — 33-24-68; секретариат — 33-34-75; отделы: писем трудящихся и массовой работы — 33-15-20; пропаганды марксистско-ленинской теории и коммунистического воспитания — 32-57-15; партийной жизни и местной печати — 33-41-47; советского строительства и быта — 33-15-75; промышленности, капитального строительства, транспорта, связи и торговли — 33-16-38; сельского хозяйства — 33-44-92; науки, школ и вузов — 32-57-13; литературы и искусства — 32-55-10; внутренней информации, военно-спортивный — 33-81-29; ночной редакции — 33-34-75; прием объявлений — 33-81-42 Собственные корреспонденты: в Ташкенте — 33-42-92; Нукусе — 2-64-52; Самарканде — 4-14-72; Гулистане — 2-28-94; Термезе — 31-45; Ургенче — 6-30-73; Бухаре — 3-13-55; Карши — 68-77; Намангане — 6-60-90; Фергане — 5-16-19; Андижане — 4-21-22; Джизаке — 3-22-63. Диспетчер издательства — 33-90-50; дежурный телефонной станции — 33-32-60.

Т 04290. Ордена Трудового Красного Знамени типография издательства ЦК Компартии Узбекистана, г. Ташкент. Индекс 64544. Изд. № А-419. 2