Пролетарии всех стран, соединяйтесь!

Вечерний Ташкент

Год издания 1-й
№ 65
СРЕДА,
14 СЕНТЯБРЯ 1966 г.
Цена 2 коп.

ОРГАН ТАШКЕНТСКОГО ГОРКОМА КП УЗБЕКИСТАНА И ТАШГОРСОВЕТА

ИНФОРМАЦИЯ ДНЯ

К услугам покупателей

Сегодня, после четырехмесячного перерыва, вновь открылся обувной магазин «Гульнара», расположенный на улице Кирова, 23. Восстановительные работы вела здесь строительная группа «Ташобувьторга» под руководством прораба Кима Штерна.

За прилавками — продавцы комсомольцы Раис Галимов, Мактуба Ташкенбаева, Бахтияр Усманов и другие.

— Зная, что покупатели будут просить хорошую обувь, — говорит директор магазина Заир Исламов, — мы завезли с базы разнообразную женскую, мужскую, детскую осеннюю и зимнюю обувь. К услугам покупателей чехословацкая, венгерская, польская, английская, индийская обувь всех размеров. Большую партию туфель и полуботинок мы получили с ташкентских обувных фабрик №№ 1 и 2, а также из Янгиюля и Чирчика.

Товары для ташкентцев

Тысячи горожан вселяются в новые квартиры, и на товары культурно - бытового назначения, особенно мебель, холодильники, телевизоры, радиолы, стиральные машины, с каждым днем растет спрос. Реализацией их занимается «Ташхозкультторг». В его системе имеется 47 магазинов, которые расположены во всех районах города.

Для жителей столицы Узбекистана мебель поставляют фабрики Алмалыка, Намангана, Янгиюля, Андижана и ташкентские «Ватан» и «Шарк». Кроме того, она завозится из РСФСР, Украины и Белоруссии. Это спальные и столовые гарнитуры, столы письменные и столовые, стулья и диваны разных видов, кровати деревянные, шкафы платяные и т. д. Только с начала года горожане приобрели мебели на шесть миллионов рублей.

В своих магазинах «Ташхозкультторг» постоянно имеет 3.000 наименований товаров домашнего обихода. Всегда в широком ассортименте есть посуда, изделия из стекла и фарфора, стиральные и швейные машины, электротовары, музыкальные инструменты, канцелярские и школьные принадлежности. Только одних стиральных машин ежедневно в Ташкент прибывает 300 штук. Более 20 тысяч машин марок «Рига», «Волга», «Урал», «Кыргызия» приобрели ташкентцы за последнее время.

Потребитель уже хорошо знаком с самым дешевым холодильником «Восток», который не залеживается в магазинах. С каждым годом растет спрос и на холодильники «Бирюса» и «Памир».

С начала нынешнего года в магазинах торга реализовано более 13 тысяч холодильников, шесть тысяч телевизоров, 12 тысяч радиол и радиоприемников и много других товаров.

Коллектив торга прилагает все усилия к тому, чтобы полнее удовлетворить все более растущие потребности трудящихся города товарами культурно-бытового назначения.

ПОГОДА

Сегодня по Ташкенту небольшая облачность без осадков. Температура ночью 8—10, днем — 27—29 градусов тепла.

СООБЩАЕТ СЕЙСМИЧЕСКАЯ СТАНЦИЯ «ТАШКЕНТ»

Вчера в 20 часов 57 минут приборы сейсмостанции зарегистрировали толчок силой менее двух баллов. Сегодня отмечены еще три толчка: в 8 часов 12 минут — 3 балла, в 8 часов 20 минут — 2 балла, в 12 часов 50 минут — 5 баллов.

Всего с 26 апреля зарегистрировано 665 повторных толчков различной силы.

Обувь — к зиме

Еще по-летнему жарко греет солнце, а на Ташкентской обувной фабрике № 1 уже готовятся к зиме. Плывут, покачиваясь на конвейере, женские утепленные сапожки из искусственной кожи, туфли на формованной подошве.

В ближайшее время на фабрике приступят к выпуску женских утепленных сапожек с удлиненными голенищами на среднем каблуке. Опытные образцы этой модели получили отличную оценку на художественном совете. Запускаются в производство и мужские полуботинки модного силуэта, осваивается новая модель женских туфель и т. д. Для школьников фабрика выпускает в широком ассортименте ботинки и полуботинки, домашние туфли...

„Локомотиву" 30 лет

Спортивная общественность Ташкента торжественно отметила 30-летие добровольного спортивного общества «Локомотив».

Летний театр парка культуры и отдыха железнодорожников заполнили работники по физической культуре и спорту, тренеры, спортсмены и любители спорта.

О славном пути спортивной организации за 30 лет рассказал председатель Дорожного Совета ДСО «Локомотив» Н. Дмитриев.

Спортивное общество культивирует 30 видов спорта, которыми занимаются 30000 физкультурников. За последние годы в обществе выросли десятки мастеров спорта СССР, свыше 800 спортсменов первого спортивного разряда и около 23000 других разрядов.

Утренние газеты сообщают

● 13 сентября Генеральный секретарь ЦК КПСС тов. Л. И. Брежнев принял первого секретаря ЦК Монгольской народно-революционной партии, Председателя Совета Министров МНР Ю. Цеденбала.

● Главная государственная строительная инспекция провела выборочную проверку качества строительства в районах, подвержен-ных землетрясению. Материалы обследования, обсуждала 12 сентября коллегия Госстроя СССР.

● Многими интересными встречами отмечена поездка по Узбекистану участников Декады болгарской культуры.

КОГДА сверстался НОМЕР

Нашему корреспонденту сообщили...

На 115,8 процента завод железобетонных изделий № 7 Управления промышленными предприятиями Главташкентстроя выполнил план августа по выпуску продукции.

На сегодня дневная норма выполнена на 115 процентов. На новостройки города отправлено 80 кубометров сборного железобетона, 650 кубометров товарного бетона и раствора.

Читатель позвонил по телефону...

Сегодня очередной автопоезд из 80 машин отбыл из Ташкента в древний город Узбекистана — Самарканд.

82 семьи, пострадавшие от землетрясения, получат квартиры в Самарканде. Это семьи Ф. Шахимарданова, Е. Хайрулина, Х. Танибекова, Р. Хакимова, Н. Емельянова и другие.

Теперь уже 382 семьи ташкентцев переселились в Самарканд.

В добрый путь, наши земляки!

Харьков — Ташкенту



Для наладки новых поточных линий Ташкентской кондитерской фабрики «Уртак» на помощь из Харькова приехала группа специалистов.

На снимке: слесарь-наладчик Д. Дементьев (слева) и инженер-механик Р. Матвеенко за наладкой поточной линии в карамельном цехе.

Фото М. Нуритдинова.

ТАШКЕНТ В ЭТИ ДНИ

УЖЕ ДЕНЬ и другой я сижу над письмами. Они написаны не женам, не братьям, не матери, отцу или другу. Они написаны Ташкенту. Их сотни, тысячи, может быть, десятки тысяч. Говорю: может быть, ибо не знаю, сколько их на самом деле. Они приходили в редакции местных газет, в горком партии, горисполком, в банк, в ЦК Компартии и ЦК комсомола республики, в горсоно, просто на почту. Их адрес порой необычен: «Ташкент. Жителям города».

Читаю белые, желтые, синие листы, листки, листочки. И вижу: Ташкент в дни беды стал родней каждому дому в стране, каждому сердцу. Разные почерки. Взрослые. Выведенные детской рукой. Широкие, неровные буквы: наверное, писала пенсионерка...

Беру первое попавшееся на глаза — председателю горсовета:

«Ваш город постигла беда. Наверное, у вас сейчас большая проблема с детьми, ведь люди живут в палатках, а к зиме город не построить. Школы также, очевидно, разрушены и детсады. Мы бы могли взять к себе ребенка. Что мы можем ему предложить? У нас двухкомнатная квартира со всеми удобствами. Мы с женой и детьми никогда не сеоримся — атмосфера в семье здоровая. Пусть живет у нас до тех пор, пока его семье не дадут квартиру. Никаких особых требований у нас нет. Пусть ребенок будет узбек, русский, украинец, казах.

Причина нашего побуждения? Война, которая тяжело пересекла наше детство. Тогда люди помогали нам, а теперь, видимо, наш черед. Юлий Викторович Ланда-Луницкий. г. Харьков, 72, ул. 23 августа, 62, кв. 127».

А это, наверно, бабушка и внучка:

«У вас разрушены школы, и, конечно, библиотеки в них тоже пострадали. Придут осенью дети на занятия и что будут читать? Мы купили книг на тридцать рублей, вышла маленькая библиотека, хотим послать вам, только скажите, куда? Е. П. Рыбина, пенсионерка, Леночка Гузеева, ученица школы № 39 г. Тулы».

Зовет в Крым, к морю, ташкентских ребятишек С. Рыбальчик и уверяет, что они подружатся с ее сыном Мишей. Пятьдесят детей приглашают работники одного из учреждений Андижана, а Фанс Файзиев, который пишет от их имени, просит к себе десять ребятишек и добавляет, что «все будет в порядке, а обратно отправлю за свой счет». Свои преимущества доказывает Мария Гейниш из Киева: у нее дом, сад и «четыре козы, так что детишкам всегда будет свежее молоко».

Я гляжу на эти груды конвертов, думаю: доброта тысяч этих людей так безгранична, их просьбы так убедительны, что кажется, им никак невозможно отказать. А отказывать приходилось. Потому что люди, имевшие путевки в двенадцать домов отдыха Узбекистана, тотчас же сдали их обратно. Сказали: отправьте туда на лето детей из семей, потерявших кров. Потому что пионерские лагеря, санатории, туристские базы, здравницы Москвы, Крыма, Ленинграда, Кавказа, Поволжья наперебой звали к себе детей Ташкента.

Страна взяла на себя среди тысяч других забот о Ташкенте и одну из главных — заботу о его детях. И потому заведующий горсоно Т. Д. Дадашев шлет такие ответы:

«Мы очень тронуты вашим сочувствием и заботой о нас, ташкентцах. Большое вам спасибо! Ваше письмо говорит о том, что у нас много друзей. Мы счастливы тем, что у нас мало жертв и детей, оставшихся сиротами, нет совсем. Государство позаботилось о детях Ташкента, все они отдыхают в разных городах страны и вернутся домой к началу учебного года. Еще раз спасибо!».

А я все-таки не могу поставить на этих письмах точку. Не ставится. Летел в самолете домой, все глядел на пассажиров. Вот они, люди. Каждый день мимо тебя проходят тысячи. Какие они? Эти час назад поднимались по трапу, толпились в салоне, отыскивая места. Торопились, ворчали, порой не понимали друг друга. И вот потонули в креслах, летят. Молчат. Смотрят в круглые окна. Каждый думает о своем. Чужие? Попутчики? А там, на земле, прохожие? Нет, это все дорогие мне люди, соотечественники, спутники добра. И в трудный час они могут сказать вам, например, вот эти слова, которые все никак не выходят у меня из головы:

«Здравствуйте! Я очень обеспокоена, что в Ташкенте произошло землетрясение. И хотя там тепло, но негде жить многим людям. Я вас прошу, вы рассылайте временно жить в разные места. И если кто пожелает приехать к нам, то прошу направить. У меня в селе живет мать в домике, я ее возьму к себе, а эту семью в домик. Правда, он небольшой, из одной комнаты, но чисто и уютно, и что есть — все останется в нем, пока они захотят жить. И что помочь, я смогу помочь. Мама и я очень просим приехать к нам, и сын мой не против. У нас хорошо и хорошие люди. Просим... Зиновенко Мария Григорьевна, г. Счастье, ул. Матросова, 4, кв. 31».

Сейсмические волны в Ташкенте считали на баллы. Во сколько же баллов вот эта волна — народного участия, людского братства?

ПЕРЕДО мной самый необычный счет: № 170064. Фонд помощи Ташкенту. Если уже прошли дни «пик» у начальника сейсмостанции Валентина Уломова, у партийных и советских работников, у всех жителей города, то не закончились они у трех обычных бухгалтеров горисполкома. Натифа Хусаиновна Мухамеджанова, Эмма Васильевна Озерова, Нина Гульджигитова... Эти три женщины и сейчас в эпицентре общего внимания к Ташкенту. Их не знает никто. Но они теперь знают тысячи людей из разных уголков страны и даже могут многое сказать о них.

Простые, бледно-желтые бланки денежных переводов, знакомые всем. Синие телеграфные извещения. Сообщения сберкасс и бухгалтерий. И на всех обычные слова: «Куда», «Кому», «От кого».

Ташкенту. В фонд помощи. От...

«Просим принять наш вклад в фонд помощи пострадавшим от землетрясения. К. и А. Победоносцевы. Куйбышев». На бланке сумма — пятьдесят рублей. Десять рублей от Бориса Исаенко из Харькова. И на обороте: «От бывшего жителя Ташкента в годы эвакуации». Три рубля шлет Саида Шпекбаева из Казахстана. Серия переводов от учителей — Чебоксар, Запорожья, Башкирии. Еще кипа — от аптекарей Москвы и Подмосковья. Снова цифра — тридцать четыре рубля и сообщение: «Ташкентским пионерам от пионеров «Орленка».

Есть суммы покрупнее. Перечислением из московских сберкасс в Ташкент поступили сто рублей от Октябрины Андреевны Корчагиной и две тысячи рублей от Людмилы Алексеевны Кочетковой. И никаких приписок. Всего несколько слов: «В фонд помощи Ташкенту».

Натифа Хусаиновна кладет на стол пачку свежих переводов. На них обозначена только сумма. Сказано — кому, для чего. Не сказано — от кого. Люди не заботятся о том, чтобы ташкентцы узнали фамилию, имя того, кто прислал помощь. В горсоно среди многих писем вскрыли один конверт. В конверте — двадцать пять рублей и записка «Посылаю, сколько могу». И опять ни имени, ни фамилии. Инспектор Бары Салиев отнес деньги в банк и теперь бережно хранит необычную квитанцию.

Прислали свои личные средства рыбак Ненахов из Мурманска, комсомольцы тюменского колхоза «Колос», шоферы автотреста № 5 из Сухуми, отец Михайло из Архангельской церкви с. Русская Норка Пензенской области, советские дипломаты, инженеры и строители, работающие в Индонезии и на Цейлоне, — у меня нет никакой возможности перечислять всех...

Больше всего переводов, конечно, коллективных. Рабочие, служащие, ученые, геологи, воины посылают свой однодневной заработок. 378 рублей — от коллектива вагонного депо ст. Иркутск-сортировочная. 12 867 рублей — от работников рудоуправления «Таджикуголь». «Пусть наша скромная помощь вольется в общий фонд помощи Ташкенту. Желаем вам доброго настроения, здоровья», — пишут солдаты и офицеры одной из воинских частей. «Скромная» помощь — 21 тысяча рублей.

— Сколько уже поступило средств по ташкентскому счету? — спросил я Мухамеджанову.

— Восемь миллионов семьсот восемьдесят шесть тысяч двести пятьдесят четыре рубля. Это на четвертое сентября...

Никогда не выпадало на долю трех бухгалтеров такой необычной работы. Они трудятся с утра до ночи. С того самого первого дня, когда рухнул дом у Эммы Васильевны и когда, придя на службу, три женщины сначала убрали в кабинете обвалившиеся кирпичи и щебенку, вымыли полы и сели за столы.

На другой день на эти столы легли первые переводы. Им — особое внимание, особый учет, эти средства бережно и строго распределяет особая комиссия. Я спросил: куда идут присланные деньги? Мне ответили: на содержание детей в местах отдыха, на оплату коммунальных услуг переселенных жителей, на школы и детские учреждения, на ремонт квартир и индивидуального жилья.

ТАШКЕНТ стал в эти дни городом открытых дверей и сердец. И редких, трогательных встреч. Трест «Укрстрой», восстанавливающий город, возглавляет инженер Аркадий Николаевич Щепетильников. Он жил здесь в войну. И вот теперь память детства одной ей известными ориентирами вновь повела его по городу. К тому домику Ганцевых, к доброму Закир-ата и его сыновьям Бакиру и Атахану. Память нашла этот дом. До слез радостной была встреча. Узбекская семья приютила в войну Аркадия, тогда совсем мальчишку, трех его братьев, сестру, отца, мать. И теперь снова не отпустила его. Опять он живет — гость Ташкента — в том же домике, где жил двадцать пять лет назад.

«В войну Ташкент предоставил мне кров. И теперь я готов на любые условия, готов работать в любом качестве. Прошу чрезвычайно и убедительно. К вам, конечно, приходит масса писем, но обратите внимание на мое письмо. Предоставьте рабочее место. В. Гусев. Таганрог».

Город не отказывает этим людям. Не отказал он и бабушке и ее внучке Леночке Гузеевой из Тулы. Их библиотечка передана школе № 60. Город с благодарностью принял луганский поезд из десяти вагонов — передвижной детский сад на колесах.

В разоренный дом не едут с пустыми руками. Двадцать тысяч строителей — из Москвы и Минска, Тбилиси и Риги, из Душанбе и с Урала, что собрались сейчас в Ташкенте, приезжали со всем своим: палатками, инструментами, кроватями, мебелью, даже посудой. И эта маленькая деталь так же весома, как те сотни эшелонов с оборудованием, кирпичом, шифером, лесом, которые посылает Ташкенту страна.

Ташкентцы немалый груз приняли на себя. Десятки тысяч жителей города работали на разборке руин. Тысячи из них предоставили свой кров пострадавшим. Старший геолог треста «Ташкентзолото» Борис Веретенников был в отпуске. Но какой тут отпуск! И Борис месяц отработал шофером на восстановлении города, а потом уехал в свои Кызылкумы. На стройку снова вышли многие знатные строители города, находившиеся на пенсии. Вместе с приехавшими они работают в три смены, с удлиненным рабочим днем, без выходных. По вечерам стройки освещены. В лучах прожекторов движутся краны, сотни людей. Ташкент строится день и ночь...

Мы всегда знали — самое надежное, самое прочное на свете — это земля. Она кормит нас, одевает. Мы живем на ней, оставляем свой след. Но настал день, когда земля оказалась недоброй к своим детям, опасной и грозной. И когда предает земля, — что надежнее и крепче ее? Человек! Он сильнее любой стихии. Советский человек — вдвойне и втройне...

А. МУРЗИН.
(«Правда» за 13 сентября).

Пленум правления Союза журналистов

Вчера состоялся пленум нового состава правления Союза журналистов Узбекистана, избранного III. съездом. Председателем правления Союза избран З. И. Есенбаев, заместителями председателя — В. А. Архангельский, А. Д. Ивахненко, М. Кариев, Ш. Ниязов, секретарем правления — Х. Н. Таджибаев.

С новосельем, строители!

На днях на улице Рисовой сдан в эксплуатацию крупнопанельный жилой дом. Этот подарок ташкентцам подготовили строители управления 153-го стройтреста «Главташкентстроя».

48 семей строителей справят здесь на днях новоселье.

В ближайшее время новоселы получат в этом районе еще несколько домов. Сейчас в них ведутся отделочные работы.

На учебу в Индию

На учебу в Индию вылетела группа студентов пятого курса восточного факультета ТашГУ. Среди отличников учебы — Рустам Исранлов, Николай Лютько, Камил Абдурахманов, Степан Наливайко, Эшбай Рузиев. Они в дружественной стране продолжат изучение истории, культуры самобытного искусства индийского народа в университетах Хайдарабада, Дели и Лакнау.

ГОЛОС ПЛАНЕТЫ

ЛОНДОН

Новый премьер ЮАР

Южноафриканский министр юстиции Бальтазар Форстер избран сегодня лидером правящей партии ЮАР на заседании парламентской группы националистической партии в Кейптауне. По существующим в ЮАР порядкам, Форстер автоматически становится премьер - министром страны. Бальтазар Форстер, заменивший убитого 6 сентября бывшего премьера Фервурда, является убежденным нацистом и ярым приверженцем политики апартеида.

РИМ

Решение правительства

Правительство Италии выразило свое согласие на перевод в Рим военного колледжа НАТО. Это военное учреждение, готовящее офицеров на командные посты в НАТО, переводится из Парижа вследствие решения Франции о выходе из военной организации Североатлантического блока.

НЬЮ-ЙОРК

Американцы обсуждают

В Нью-Йорском отеле «Коммодор» состоялась вторая ежегодная конференция ученых, изучающих проблемы социализма.

В этой конференции, обсуждавшей проблемы социализма в их самом широком аспекте, приняли участие ученые, придерживающиеся самых различных политических взглядов. На ней присутствовали по меньшей мере 1500 человек, главным образом молодые преподаватели университетов и студенты.

Американская буржуазная пропаганда на протяжении десятилетий делала все возможное, пытаясь добиться, чтобы со словом «социализм» у всех американцев ассоциировались самые неприятные представления. Встреча, состоявшаяся в отеле «Коммодор», продемонстрировала тщетность этих усилий.

НЬЮ-ЙОРК

К полету „Джемини-11"

После первой стыковки космонавты Чарльз Конрад и Ричард Гордон выполняли эксперимент, который в программе полета обозначен как «С-26» (С — латинская буква). В задачу эксперимента, продолжавшегося полтора часа, входило измерение так называемого ионного следа за хвостовой частью корабля.

Затем снова была произведена стыковка «Джемини-11» с ракетой «Аджена», осуществлявшаяся в течение 10 минут.

КАРАКАС

Волна землетрясений в Венесуэле

В городе Чуругуаре продолжаются подземные толчки, начавшиеся 9 сентября. В результате повреждено около половины имеющихся здесь жилищ. Материальный ущерб причинен более чем четырем тысячам человек.

В Чуругуаре живут главным образом бедные крестьяне. Экономическое положение их становится все более критическим.

Волна землетрясения распространилась и на другие венесуэльские города.

РИМ

Выступление Луиджи Лонго

Преступную эскалацию США во Вьетнаме резко осудил генеральный секретарь Итальянской коммунистической партии тов. Луиджи Лонго. Он выступал в Модене на массовом митинге, которым завершился традиционный фестиваль газеты «Унита».

«Итальянское правительство, — подчеркнул Л. Лонго, — должно занять ясную и четкую позицию и выступить за прекращение войны, которая отравляет всю международную обстановку. Тот, кто в этот трагический момент проявляет понимание американской политики или не выражает своего осуждения, является соучастником этой грязной войны».

«Мы не понимаем, более того, отвергаем, — заявил далее генеральный секретарь ИКП, — деятельность китайских коммунистов, направленную на раскол единства социалистических стран и всего международного рабочего движения».

В заключение генеральный секретарь ИКП призвал участников митинга активизировать деятельность по распространению коммунистической печати, сделать Итальянскую коммунистическую партию еще более решительной силой, способной направить Италию по пути к социализму.

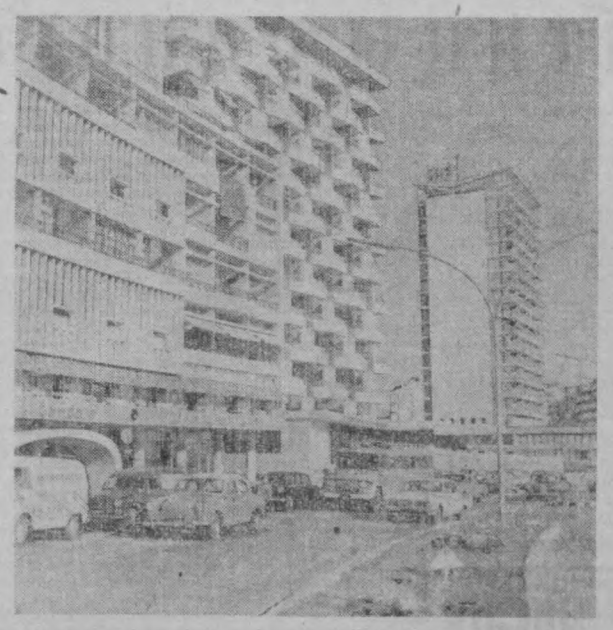

ЛИВАН. НОВЫЕ ЗДАНИЯ НА ПРИМОРСКОЙ НАБЕРЕЖНОЙ В БЕЙРУТЕ. (Фотохроника ТАСС)

ВОССТАНОВЛЕНИЕ СТОЛИЦЫ: ПРОЕКТЫ И СВЕРШЕНИЯ

НОВОСТИ ДНЯ

ДОМ БУДЕТ СЕЙСМОСТОЙКИМ

В окно на третий этаж тянется тугой жгут резинового шланга. По нему гонится под давлением струя сжатого воздуха.

В глубине помещения слышится пулеметная дробь отбойного молотка. Насквозь прошивается кирпичная стена, чтобы затем специальными прочными металлическими тяжами стянуть по периметру весь корпус помещения.

Здание это на улице Навои, 16. Строилось оно еще в период войны, без сейсмических конструкций. И после первого же подземного толчка дом оказался в аварийном состоянии.

Чтобы восстановить многоквартирный дом, сейчас в нем «прописались» рабочие Управления капитального строительства, где начальником А. С. Кочаров. Стены затягиваются металлической сеткой, оконные и дверные проемы укреплены специальной сварной арматурой. Потребовалось 40 автомашин, чтобы подвезти на объект металлические конструкции.

Железный каркас, в который одевается здание, сделает его сейсмостойким.

Строители намерены в начале октября сдать дом в эксплуатацию.



На Чиланзаре успешно возводится квартал братского Казахстана. Казахстанские строители построят для ташкентцев 28 тысяч квадратных метров жилья. Скоро они вручат ключи от шести 40-квартирных домов.

На снимке: один из домов, построенных казахстанскими строителями.

Фото М. Нуритдинова.

ХРОНИКА ГЕРОИЧЕСКИХ ЛЕТ

1919 ГОД

18 ЯНВАРЯ. Приказом Военного Комиссариата Туркестанской Республики Туркестанские советские командные курсы переименованы в Туркестанскую школу военных инструкторов имени В. И. Ленина.

19 ЯНВАРЯ. В Ташкенте начался белогвардейский мятеж. Белогвардейцами были расстреляны 14 туркестанских комиссаров-большевиков: В. Д. Вотинцев — председатель ТуркЦИКа, В. Д. Фигельский — председатель Совнаркома, И. П. Фоменко — председатель ЧК, А. Н. Мальков — комиссар внутренних дел, Н. В. Шумилов — председатель Ташкентского Совета, А. Я. Першин — комиссар продовольствия, В. Н. Финкельштейн — заместитель председателя Ташкентского Совета, М. Я. Качуринер — председатель Краевого Совета профсоюзов, Е. П. Дубицкий — комиссар путей сообщения, А. В. Червяков — председатель чрезвычайного полевого суда Туркестанской АССР, Д. Г. Шпильков — комиссар коммунистической дружины, С. П. Гордеев — член Исполкома Ташкентского Совета, М. Н. Троицкий — редактор газеты «Красноармеец», Г. И. Лугин — помощник начальника охраны Ташкента.

21 ЯНВАРЯ. Антисоветский мятеж в Ташкенте полностью подавлен.

22 ЯНВАРЯ. Красная Армия разгромила части атамана Дутова и вновь заняла Оренбург. Туркестан соединился с Советской Россией.

2 ФЕВРАЛЯ. СНК РСФСР принял постановление о снабжении Туркестана продовольственными и промышленными товарами. Для Туркестанской республики было выделено 12 миллионов пудов хлеба, много чая, сахара, текстиля и других товаров.

15 ФЕВРАЛЯ. Произведено слияние Социалистического Союза Трудящейся Молодежи с Социалистическим коллективом учащихся в единую революционную организацию трудящейся молодежи Ташкента.

ФЕВРАЛЬ. В Ташкенте открыта «Мусульманская библиотека имени А. Навои» — первая библиотека в «старом городе» Ташкента.

22 МАРТА. В Ташкенте открылось специальное женское педучилище для подготовки учителей из числа женщин местной национальности.

МАРТ. Состоялся VII Краевой Чрезвычайный съезд Советов.

12 АПРЕЛЯ. «Наша газета» с этого дня стала выходить под названием «Известия ТуркЦИКа и Ташсовдепа».

14 АПРЕЛЯ. В Ташкенте открылась Краевая народная художественная школа (ныне художественное училище).

15 АПРЕЛЯ. Состоялось общее собрание членов Социалистического Союза Трудящейся Молодежи Ташкента, постановившее считать свою организацию частью Всероссийского Коммунистического Союза Молодежи и принять его устав и наименование.

29 АПРЕЛЯ. Крайком КПТ принял решение о мобилизации на фронт 25 процентов членов партии.

АПРЕЛЬ. В Ташкенте гастролировала Краевая мусульманская политтруппа Хамзы, которая впервые показала ташкентцам постановку «Бай и батрак».

1 МАЯ. В Самарканде на братской могиле борцов, павших в боях за Советскую власть, открыт монумент Свободы.

24—30 МАЯ. В Ташкенте проходила 1-я Краевая конференция коммунистов-мусульман.

ИЮНЬ. В Ташкент приехало Афганское чрезвычайное посольство во главе с Мухаммед Вали-ханом.

ИЮНЬ. Начал выходить журнал ташкентского комсомола «Юный коммунист».

1 ИЮЛЯ. В Ташкенте открылись Краевые педагогические курсы по подготовке учительских кадров для школ Туркестана.

1—15 ИЮЛЯ. Состоялся III съезд Компартии Туркестана.

11 АВГУСТА. Приказом РВС РСФСР организован Туркестанский фронт. Командующим фронта назначен М. В. Фрунзе.

6 СЕНТЯБРЯ. В Ташкенте открылся VIII Краевой съезд Советов.

17—24 СЕНТЯБРЯ. Дни героической обороны Андижана от басмаческих банд Мадамин-бека.

12—25 СЕНТЯБРЯ. В Ташкенте состоялся IV Чрезвычайный съезд Компартии Туркестана.

13 СЕНТЯБРЯ. 1-я армия и идущие ей навстречу войска Туркестанской республики соединились в районе разъезда Мугаджарской. Разгром войск атамана Дутова. Ликвидация Оренбургского фронта.

8 ОКТЯБРЯ. В. И. Ленин подписал постановление ВЦИК и СНК РСФСР об образовании комиссии по делам Туркестана в составе Ш. З. Элиавы, М. В. Фрунзе, В. В. Куйбышева, Ф. И. Голощекина и Я. Э. Рудзутака.

9 ОКТЯБРЯ. Открыто сквозное движение по железной дороге Оренбург—Ташкент. На станцию Оренбург из Туркестана прибыл первый поезд с хлопком.

17 ОКТЯБРЯ. На станции Ташкент коммунистами-железнодорожниками был проведен первый субботник в республике.

В ОСНОВЕ ОБУЧЕНИЯ — УЧЕБНИК

Некоторым читателям это может показаться неправдоподобным, но общепринятой формулировки программированного обучения не существует. Проходившая в Москве в июне текущего года Всесоюзная конференция по проблеме «Программирование обучения» тоже не смогла дать четкую и исчерпывающую формулировку. Это и не удивительно, если вспомнить, что, находясь на стыке многих наук, программированное обучение вовлекло в свою орбиту педагогов, психологов, кибернетиков, физиологов, математиков... И, видимо, каждый из пришельцев считает главным именно то, что он принес в программированное обучение. И потому, если нет общепринятой формулировки, то рабочих формулировок сколько угодно. Есть такая формулировка и у нас, людей, которые в Узбекистане занимаются вопросами программированного обучения.

Мы считаем, что программированным обучением называется реализация в процессе обучения программированного учебного пособия. Наверное, и эта формулировка страдает односторонностью (в ней явно ощущается педагогическое давление), но лучше что-то, чем ничего.

Итак, учебное пособие, и не важно, в каком виде — то ли в виде учебника, то ли в виде целой программы, заложенной в машину. Значит, применение машин в учебном процессе лишь тогда можно назвать программированным обучением, когда эта машина реализует программированное учебное пособие.

Что же представляет собой такое пособие? Для простоты рассмотрим программированный учебник. Это учебник, в котором весь материал разбит на небольшие порции, так называемые дозы. Эти дозы мельче, часто намного мельче параграфов и глав обычного учебника. Итак, первое отличие — достаточно большое членение материала.

После каждой дозы пособие ставит учащемуся вопрос и предлагает на него несколько ответов. Один из предложенных ответов правильный, остальные — неправильные. Каждый ответ отсылает учащегося на определенную страницу учебника. Если учащийся выбрал правильный ответ (а это может быть по большей части тогда, когда он хорошо усвоил предыдущую порцию учебного материала), то на странице, куда ему рекомендовано обратиться, он найдет новую порцию учебного материала, опять вопрос и т. д. Если же он предыдущую порцию усвоил слабо, то он, видимо, выбирает неправильный ответ (неработность выбора неправильных ответов всегда больше, так как их несколько, а правильный ответ один). Выбранный им ответ приведет его на одну из страниц учебника, где ему не только будет сказано, что он ошибся, но будет разъяснена сущность ошибки. Он должен снова вернуться к той порции материала, которую недостаточно усвоил и, вновь разобравшись в нем, искать правильный ответ на вопрос. Так он будет колесить по учебнику, пока не найдет правильного ответа. Как видите, программированный учебник нельзя читать, как обычный учебник, страницу за страницей. Здесь часто приходится возвращаться к уже прочитанному, перескакивать через страницы и т. д.

Что же нам дает такая структура учебника? Прежде всего возможность учащемуся довольно часто контролировать усвоение материала и в ходе его изучения подправить себя. Это очень важно. Раньше, изучая материал, он для проверки должен был ждать зачета или экзамена. Теперь учащийся на каждом занятии несколько раз проверяет себя и не может идти дальше, пока не изучит предыдущие порции материала. А это ведь очень важно. При обычных методах проведения занятий мы просто не можем уследить за тем, как студент усвоил материал лекции, и вынуждены давать новый лекционный материал. Не будь у программированного обучения других достоинств, то даже одна возможность быть уверенным в усвоении материала учащимся могла привлечь к нему сотни поклонников.

К счастью, есть и другие достоинства. Одним из них является индивидуализация темпа обучения. На кого рассчитана наша обычная, непрограммированная лекция? На так называемого среднего студента. А слабо подготовленный студент, и мы это знаем, не усвоит материал, ибо ему непосилен тот темп, который предложен. Наоборот, хорошо подготовленный студент часть учебного времени будет работать вполсилы, ибо заданный ему темп слишком медлен.

При программированном обучении каждый учащийся работает своим темпом. Слабо подготовленные учащиеся вынуждены читать большее количество материала (ведь им разъясняется каждая их ошибка), сильно подготовленные учащиеся часть материала не читают вообще. Вот почему программированное обучение часто называют индивидуализированным обучением.

В статье «Как учат машины» мы говорили, что никакая машина не может заменить преподавателя. А при программированном обучении? Оказывается, педагог нужен и здесь, хотя его функции в какой-то степени и меняются. Прежде всего, программированное пособие составляет не кто иной, как педагог. Многочисленными экспериментами установлено, что «чистое» программированное обучение дает меньший эффект, чем «смешанное», то есть сочетание обычных видов занятий (например, обзорных лекций) и программированных занятий. А как в обычных видах занятий обойдешься без педагога? И, наконец, на программированных занятиях педагог выступает в роли консультанта и организатора периодических проверок степени усвояемости материала студентами.

Можно считать доказанным, что программированное обучение экономит 15—20 процентов времени и повышает успеваемость на 1—1,3 балла.

В заключение можно сказать, что мы рассматривали в своей статье лишь один вид программированного пособия — с разветвленной программой. Помимо него, существуют пособия с линейной схемой и комбинированной (сочетание линейной и разветвленной схем). Разбор всех этих схем, на наш взгляд, ничего бы нового в сказанное не внес, и мы из-за недостатка места его опускаем. Остается добавить, что предстоящий учебный год будет во многих студенческих группах республики и, в частности, в ТашПИ, годом экспериментальной проверки ряда программированных учебных пособий, созданных в Союзе и в республике. Иначе говоря, программированное обучение в республике берет старт.

С. ПОРТНОВА,
В. ХУБУЛАШВИЛИ,
члены секции программированного обучения Министерства высшего и среднего специального образования УзССР.

ЧИТАТЕЛИ ПИШУТ, ПРЕДЛАГАЮТ, КРИТИКУЮТ

□ □ □

УВЕКОВЕЧИТЬ ПАМЯТЬ ГЕРОЕВ И ПОЭТОВ

Идет разработка генерального плана города Ташкента. На разрушенных местах вырастет много новых улиц и проспектов, парков и скверов. И было бы совсем не лишним уже сейчас подумать о том, как бы, не нарушая общего фона, вписать в него монументальные памятники, которые отображали бы прошлое, настоящее и будущее нашей республики.

30 июля 1966 года газета опубликовала письмо бывшего командира корабля «Ташкент» контрадмирала В. Н. Ерошенко с предложением увековечить память корабля-героя в нашем городе. Хорошее предложение, и хочется как-то продолжить его. Ведь Ташкент — наш родной город, город, в котором мы родились и выросли, город, в котором мы трудимся. А поэтому, разве может его облик быть нам безразличным?

Город вынес большие испытания и с честью выдержал их. О мужестве населения известно далеко за пределами нашей страны. И было бы замечательно, если бы скульпторы создали монумент, посвященный мужеству человека в его борьбе со стихией.

Всему миру известны имена великих средневековых азиатских мыслителей Абу Али ибн Сины и Улугбека. Хочется верить, что их образы найдут отражение в облике нашего города.

В Ташкенте есть много улиц, названных в честь классиков узбекской и советской литературы. Это улицы Мукими, Фурката, Хамзы, Х. Алимджана и др. А ведь было бы замечательно, если бы на этих улицах были установлены памятники выдающимся деятелям узбекской культуры.

Существует хорошая традиция — увековечение героев литературных произведений в скульптуре. В Англии — памятник Шерлоку Холмсу, в Азербайджане — сказочным персонажам. Хотелось бы, чтобы эта традиция была продолжена и у нас. Ведь и в нашей литературе есть целая плеяда героев, имена которых известны всему миру: Лейли и Меджнун, Фархад, Ходжа Насриддин.

Идут горячие работы по восстановлению города, и не может быть равнодушных, которых не интересовал бы его будущий облик. А поэтому давайте поделимся своими мнениями, мыслями и пожеланиями для того, чтобы Ташкент стал одним из самых красивых городов на земле.

Эльдар ЗАХИДОВ.

Непорядки на товарной

Мне часто приходится бывать на погрузочной площадке так называемого 14-го приемного пути станции Ташкент-товарный. И все время там наблюдаешь такую картину.

Площадку обслуживают женщины-весовщицы. Но без старшего весовщика, который дежурит на вагонных весах за километр от площадки, эти весовщицы не имеют права оформить документацию на погруженную платформу или полувагон. В результате часто приходится ждать часами прихода старшего, у которого на весах свои дела, и он не может в любое время оторваться от них.

За задержку платформы под погрузкой или выгрузкой железная дорога берет штраф с клиентов, а сама за задержку людей и механизмов в ожидании оформления не платит.

А следовало бы! Тогда, может, начальник станции скорее назначит на площадку старших, тем более, что раньше они там были.

Ведь и у клиентов время — деньги!

В. ДЖАЛАЛОВ.

ЛОБОТРЯС С ПОЛОЖЕНИЕМ

Первого апреля в Республиканский комитет ДОСААФ был принят на должность старшего экономиста Т. Зароченцев. Солидный пожилой человек показался добропорядочным и знающим свое дело специалистом.

Но прошло полмесяца, и наше мнение о нем резко изменилось. Зароченцев оказался грубым и несдержанным. К работе стал относиться халатно, плохо выполнял свои обязанности.

После майских праздников он не выходил на работу пять дней. Мы решили навестить его, узнать, не случилось ли что? Он встретил нас с улыбкой и, объявив, что сейчас придет на работу, выпроводил со двора.

На работе он признал, что прогулял все эти дни. Но ему простили, и он опять стал работать.

В конце июня его командировали в Москву по срочным и серьезным делам. Возвратиться он должен был через пять дней, но до сего дня мы его не видим.

Из Москвы мы получили бандероль и письмо, в котором говорилось, что Зароченцев в гостинице растерял все документы, не заплатил за гостиницу, пьянствовал, занимая деньги у доверчивых людей.

Конечно, теперь он не будет работать у нас, но ведь в городе много других учреждений.

Бойтесь Зароченцева, товарищи руководители.

А. ОРЛОВА, А. ЖУКОВА, В. УМАТАЛИЕВА, В. ДИДКОВСКАЯ, Н. ПАНФИЛОВА, Г. ТЕРЕХОВА, Л. ПАЛИЦЫНА, У. ХАЧАТУРОВ — работники Республиканского Комитета ДОСААФ.

ДО ШЕСТИ ЧАСОВ В ОЧЕРЕДИ

Чтобы попасть к хирургу в поликлинике № 20 Куйбышевского района, надо простоять в очереди 5—6 часов.

Дело в том, что в филиале этой поликлиники, который открыт на Высоковольтном массиве, нет хирурга. И жители массива ходят к хирургу поликлиники, образуя большие очереди.

Нет в поликлинике и врача по кожным болезням.

Давно пора горздравотделу позаботиться об улучшении медицинского обслуживания жителей нового массива. Ведь тут уже проживают десятки тысяч людей.

А. ЕСИН.

Дорожить временем

В связи со строительством жилых домов конечная остановка автобуса № 41 перенесена в центр Высоковольтного массива, что отнимает много времени у жителей.

Ремонт дороги закончился, и было бы целесообразнее конечную остановку перенести на большую бетонную площадку возле дома № 100.

В. КОЛЕСНИКОВ.

САМИ УСТАНАВЛИВАЮТ ЦЕНЫ

Если вы придете сдавать пустые бутылки в магазин № 2 Кировского райпищеторга, продавец Мамаджанов отошлет вас к продавцу Вайнеру, а тот, в свою очередь, обратно к Мамаджанову.

На приемном пункте этого магазина почему-то платят за бутылку не 12 копеек, а десять.

А. БЕЛЮШИН.

ДОЛГ КАЖДОГО

Борьба за чистоту нашего города — это долг каждого ташкентца.

На Высоковольтном массиве, между домами №№ 87 и 88, уже длительное время канализационные стоки выбились на поверхность и превратились в болото, что является источником антисанитарии.

РЕСПУБЛИКА — ТАШКЕНТУ

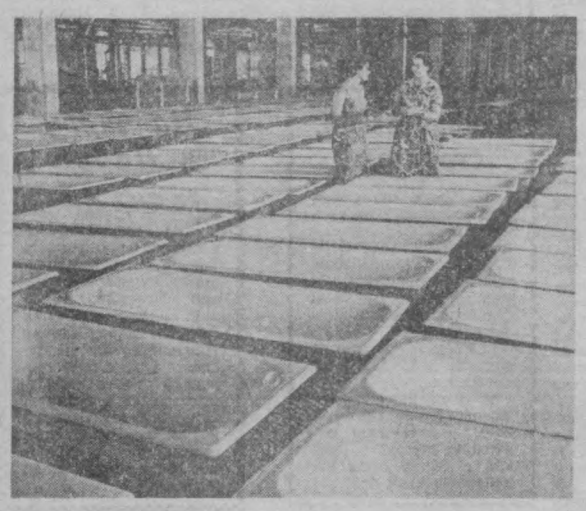

Ахангаранский завод «Сантехлит» изготовит в этом году для строителей Ташкента 85 тысяч ванн.

На снимке: партия готовых ванн перед отправкой в столицу республики.

Фото И. Глауберзона и В. Сироткина.

МЕЖДУНАРОДНАЯ ЖИЗНЬ

ПТИЦЫ ОДНОГО ПОЛЕТА

Анализируя нынешние отношения США и ФРГ, один американский журналист сравнил свою страну с наседкой, которая, сама того не ведая, вместе с цыплятами высидела пернатого хищника.

Хотя «неосведомленность американской наседки» в данном случае более чем сомнительна, образное сравнение все же не лишено смысла. Именно теплота «особых отношений» правительств двух стран и свободный доступ ФРГ к долларовой кормушке сделали свое дело: в натовском гнезде завелся и быстро вырос опасный западногерманский стервятник.

Хищную хватку боннского орла почувствовал недавно британский лев. Бонн наотрез отказался увеличить закупки оружия в Англии с 600 миллионов до 1 миллиарда марок в год, чтобы тем самым полностью покрыть расходы по содержанию английских войск в ФРГ (54000 человек).

Бонн торгуется, умело используя войска США и Англии в ФРГ в качестве своеобразных заложников на случай развязывания германскими милитаристами войны в Европе, а валютную компенсацию на содержание этих войск — в качестве отмычки к ракетно-ядерным кладовым.

«Федеральное правительство, — заявляет канцлер Эрхард, — намерено сделать все возможное, чтобы компенсировать расходование долларов Соединенными Штатами. Но Германия (то бишь, ФРГ — А. Г.) не должна и не будет покупать оружие, которое ей не нужно».

«Западная Германия, — поясняет в свою очередь министр обороны ФРГ фон Хассель, — будет покупать лишь то, что вызывается военной необходимостью...».

Генералов бундесвера не интересует больше обыкновенное стрелковое и артиллерийское вооружение. Они объявили, что к середине 1968 года заменят также все американские танки «М-47», состоящие на вооружении западногерманской армии. Бундесвер получит новые танки «Леопард», которые уже давно сходят с конвейеров западногерманских военных заводов.

На Рейне открыто заявляют, что Бонн готов впредь платить лишь за «оружие будущего», или, как выражаются в ФРГ, за «оружие второго поколения», т. е. за ракетно-ядерную технику, а также за самолеты и корабли новейших типов.

Боннский хищник уже в значительной степени сумел приобрести новейшее боевое оперение. С помощью США военно-морской флот ФРГ перевооружается на ракетной основе. В ближайшие годы будет заново построено или переоборудовано около 40 кораблей. Они будут оснащены американскими ракетами «Тартар». На эти цели отпущено 6,5 миллиарда марок. Программа перевооружения ВМС ФРГ включает также строительство 35 подводных лодок.

Восемь миллиардов марок затратил уже бундесвер на приобретение техники для своих ВВС. Ныне в них насчитывается 700 американских самолетов «Старфайтер», большая часть которых способна нести атомные бомбы.

В настоящее время США и ФРГ рассматривают вопрос о создании общей системы ракетного оружия, которая будет охватывать, в частности, ракетные зенитные снаряды «Ника» и «Хок». Бонн получил доступ и к американским космическим проектам.

Ежегодно в США обучается до 4 тысяч летчиков и ракетчиков бундесвера. Для их незамедлительной переброски командование ФРГ охотно согласилось купить у США несколько современных транспортных самолетов «Боинг-407».

Уже давно тесно сотрудничают военные промышленники США и ФРГ. Концерны Круппа, Тиссена, Сименса, АЭГ, «ИГ-Фарбен» и другие тесно связаны с американскими концернами «Дженерал электрик», «Дженерал моторс», «Боинг», «Эссо». Вместе они делают кровавый бизнес во Вьетнаме, вместе наживаются в Европе, навязав недавно своим партнерам план военного строительства НАТО на предстоящие 5 лет.

Разумеется, не все идет гладко в отношениях между США и ФРГ (хищники ведь всегда грызутся между собой). Но в главном они едины. И это не случайно. Птицы одинакового оперения, говорит английская пословица, всегда слетаются в одну стаю.

А. ГУБАНОВ.

БОЛЬШОЕ СПАСИБО!

Нам, жильцам дома № 4 по улице Ульяновской Куйбышевского района, как и многим ташкентцам, землетрясение принесло немало хлопот. В доме нужно было произвести капитальный ремонт. Все лето мы жили в палатках, но очень рады, что скоро покинем их.

За это жильцы в первую очередь благодарят ремонтников строительного управления № 2.

С их приходом в наш дом дружно закипела работа: рабочие сбивали с потолков старую штукатурку, затирали стены, подбивали потолки сухой штукатуркой, сделали побелку. Строгели — каменщики, плотники, маляры, подсобные рабочие трудились добросовестно.

Ход работы, качество ремонта постоянно контролировались начальником участка и прорабом.

Вселяясь в отремонтированный дом, жильцы от всего сердца благодарят начальника управления Давидяна С. М., начальника участка Волхолунова В. П., прораба Усейнова Э. У., старшего мастера Сколодубова Б., бригадира Алехина С., плотников Алехина В., Блинникова В., Логинова А., штукатура Ульянова А., каменщика Котельникова А., подсобного рабочего Назимова А. и других.

Мы празднуем своего рода новоселье, и на наш коллективный праздник мы приглашаем тех, кто сделал для нас доброе дело — отремонтировал наши квартиры.

РИЗАЕВА А., ЕГОРОВ М., БУРНЫШЕВА А., ШАХОВА В. и другие. Всего 21 подпись.

Вечерний Ташкент 2 стр
14 сентября 1966 г.

В 5.23 В ТАШКЕНТЕ

5.23 Uhr in Taschkent

„Wünsche eine angenehme Nachtruhe", sagte der betreßte Portier. Später wollte dieser gutgemeinte Wunsch unseren Reportern wie eine verborgene Ironie erscheinen. Denn mit der Flugkarte nach Taschkent hatten sie sich die Teilnahme an einem Ereignis gesichert, das sie in Schlafanzug und Hausschuhen miterlebten – ein Ereignis, das am folgenden Morgen von den Nachrichtenagenturen der Welt verbreitet wurde.
Es begann damit, daß an diesem 26. April um 5 Uhr 23,5 Minuten ein Klingelzeichen den Diensthabenden der Taschkenter Erdbebenwarte alarmierte und auf der Leuchttafel die Warnung erschien: „Achtung, starkes Erdbeben!"



«ЖЕЛАЮ ПРИЯТНЫЙ НОЧНОЙ ПОКОЙ»—СКАЗАЛ ПОРТЬЕ С ЛАМПАСАМИ. ПОЗЖЕ ЭТО ДОБРОЕ ПОЖЕЛАНИЕ ПОКАЗАЛОСЬ НАШИМ ЖУРНАЛИСТАМ КАК СКРЫТАЯ ИРОНИЯ, ПОТОМУ ЧТО С АВИАБИЛЕТОМ В ТАШКЕНТ ОНИ ОБЕСПЕЧИЛИ СЕБЯ СОБЫТИЕМ, КОТОРОЕ ПЕРЕЖИВАЛИ ПОТОМ В НОЧНОЙ ПИЖАМЕ И В ДОМАШНИХ ТУФЛЯХ. СОБЫТИЕ, КОТОРОЕ НА СЛЕДУЮЩЕЕ УТРО БЫЛО РАСПРОСТРАНЕНО АГЕНТСТВАМИ ВСЕГО МИРА. ЭТО НАЧАЛОСЬ С ТОГО, ЧТО 26 АПРЕЛЯ В 5 ЧАСОВ 23,5 МИНУТЫ ЗВОНОК ИЗВЕСТИЛ ДЕЖУРНОГО ТАШКЕНТСКОЙ СЕЙСМОСТАНЦИИ И НА СВЕТОВОМ ТАБЛО ПОЯВИЛОСЬ ПРЕДУПРЕЖДЕНИЕ: «ВНИМАНИЕ, СИЛЬНОЕ ЗЕМЛЕТРЯСЕНИЕ!».

Это была ночь на пороге ранней весны палящего азиатского лета. Шумная, веселая, разноцветная столица, наконец, решила идти спать. За гостиницей (имеется в виду гостиница «Ташкент» **прим. перевод.**) запоздавший или возможно сейчас уже самый ранний трамвай повернул за угол. Далеко слышен звук катящихся колес, в полусне можно было чувствовать легкую вибрацию земли.

И потом пришел удар! Это было так, как будто кто-то тряс всеми силами наши постели, колебания следовали так часто, как будто работал отбойный молоток. Яркие световые молнии появились на небе подобно взрыву. К этому следовали топот, треск, грохот, звон стекол, скрежет, сопровождающийся подземным гулом и каким-то катанием — все целиком не больше четверти минуты. Наступила щемящая тишина. Это длилось некоторое время, пока первые жильцы гостиницы «Ташкент» не выбежали на простор через облака пыли. Так мы стояли более или менее легко одетые на улице: бизнесмены и туристы, узбеки и пакистанцы, любители попутешествовать, американские бабушки и парочка молодоженов из Ростока, которые себе, вероятно, иначе представляли ночь под южным небом. Незадолго перед восходом солнца происходили дополнительные толчки, как будто электричка метро полным ходом ездила под нашими ногами. Именно в этот момент служащий гостиницы вышел из портала и начал вымести до мельчайших осколков остатки поломанного канделябра. Эта спокойная обдуманность оказалась впоследствии типичной чертой ташкентцев. Даже в сильно пострадавшем старом городе мы не видели человека, который потерял бы голову. Каждый был занят тем, чтобы без лишних слов и жестов сделать самое необходимое в настоящий момент. Здесь вывозили мебель из аварийных домов, там ввели мужчину с забинтованной головой в санитарную машину. Соседи хлопотали вокруг старой женщины, которая под влиянием шока пока трудно дышала. Как первые помощники пришли солдаты: полночи они готовились в предместье города к майскому параду, теперь для них не было сна.

Уже через несколько часов после катастрофы жизнь входила в свою колею. Все пути сообщения функционировали, были вода, газ и ток, большинство предприятий опять начало свою работу, хотя среди рабочих и служащих было немало людей, которые потеряли кров. В магазине продавщицы прокладывали себе путь через хаос обломков и разбросанных товаров.

Сначала под открытым небом продавали продовольствие и книги, скоро последовали конфекцион и телевизоры! Большие участки «аварийных» тротуаров милиция обтянула веревками, некоторые улицы закрылись для движения. В некоторых местах рабочие отбили рушившиеся части фасадов и выбили сильно пострадавшие стены.

Когда пришел вечер, в старом городе, на улице, стояли несметные ряды кроватей под временными укрытиями. Настала беспокойная ночь! Человек засыпал, но при самом малейшем шуме просыпался.

Полный размер ущерба, который увеличивался с каждым новым толчком, в настоящее время еще не определен. Однако общий обзор дает следующее: все новостройки прошлых лет прекрасно сохранились. Сейсмостойкость девять баллов по двенадцатибалльной шкале, на которую запланированы конструкции фабрик, жилых домов и административных зданий, допустила лишь поломку некоторых стекол и трещины штукатурки. Люди, находящиеся в этих помещениях, были совершенно вне опасности. Готовы к сносу все здания, так называемого «европейского старого города», которые были построены в прошлом веке, прежде всего из сырцового кирпича. Обрушившиеся стены балхоны, поломанные перекрытия, трещины, шириной в руку, в несущих стенах свидетельствуют о том, что всякая попытка ремонта явилась бы лишь бесполезной тратой средств. Сила землетрясения, эпицентр которого был точно под городом, поломала массивные мачты целого ряда ночных ламп на улицах, как спички. Короткие электрические замыкания во время толчков вели к световым явлениям, наблюдавшимся многими очевидцами.

Относительно небольшое число жертв убитых и раненых отчасти от того, что тяжелый подземный толчок происходил в ранние утренние часы, когда на улицах маленькое движение. Во многих местах почти невероятные случаи играли счастливую роль. Так, например, буровой мастер Ступин с женой пережил несчастье лишь потому, что оба, вопреки первым порывам, не выбежали на улицу. Тяжелая балхона, весом в несколько тонн, которая через минуту после землетрясения рухнула, их неминуемо бы убила.

В соседнем дворе, где некоторые сразу выбежали на улицу, газовые трубы держали в балансе готовую рухнуть стену, но все жители были уже вне опасности. За то время, что мы были во дворе, солдаты и студенты, комсомольские и «коммунистические работники без жалости взялись за прекрасные парковые деревья, за которыми раньше так заботливо ухаживали. Топором и пилой они готовили место для небольших палаточных городков.

«Воины из Самарканда в течение трех часов поставили 50 палаток на шесть человек каждая», — сообщил пенсионер И. А. Шукурбеков. Это был тот человек, который позже в беседе с министром торговли республики рекомендовал срочные меры. После того, как министр побывал на улицах, он распорядился, чтобы снизили цены в близлежащем ресторане для пострадавших, оказавшихся без возможности готовить себе пищу. В следующие дни прибыли поезда из соседних республик с одеялами, посудой, одеждой и раскладушками. И ташкентцы сами делали то, что было в их силах. Пенсионеры формировали подсобные бригады для уборки последствий землетрясения, заводские кухни открыли походные точки питания, торговля послала автолавки в палаточные городки. Все квартиры в новых домах, которые по советской традиции должны были сдать к первому маю, сразу же отдали оставшимся без крова — среди них три высотных дома в новом городке Академии наук. Школы-интернаты и дома отдыха сразу же стали временными квартирами, дети нашли временное убежище в пионерских лагерях и окружающих колхозах. Это импровизационная часть вела к удивительному результату. Так, например, Министерство сельского хозяйства распорядилось о нескольких дюжинах юрт серийного производства для скотоводческих бригад: теперь мы могли убедиться в том, как семьи без крова устраивались в этих практичных «вспомогательных домах».

Мы также говорили с человеком, который через ночь (имеется в виду ночь на 26 апреля, **прим. перевод.**) стал самым известным гражданином города: В. Н. Уломов (за которым, одновременно, утвердилось звание самого спокойного ташкентца). Он объяснил нам, что Узбекистан относится к «сейсмически активным» областям земли, а именно, к такой зоне, в которой можно ожидать тектонические землетрясения силой до восьми баллов. Возможности развития надежного прогноза землетрясения он расценивает совершенно оптимистически. Напряжение, которое образуется внутри земной коры вследствие горообразующих процессов, можно, между прочим, познавать на некоторых изменениях в окружающих полях, как, например, тепловое, гравитационное и магнитное поля. Из этой зависимости явлений наука надеется в течение будущих десятилетий найти пригодный метод предупреждающего прогноза.

Каждый второй ташкентец попросил нас: «Пишите, что мы не потеряли мужества!».

«Наша улица разрушена,—сказала под палаточной крышей почти восьмидесятилетняя женщина. — Но правительство обещало, что мы получим новые, более прекрасные дома. Я не знаю никого, кто в этом сомневается».

Уже в первую неделю после землетрясения специальная техническая комиссия предложила снести все сырцовые здания аварийных районов и на их месте построить современные дома. Хотя строители Ташкента сразу согласились перейти на трехсменную работу и более чем удвоить темп строительства, невозможно за предусмотренный срок от двух до трех лет решить все эти задания местными средствами. Со всех частей Советского Союза в настоящее время переводятся транспорты с материалами в узбекскую столицу. Строительные бригады Советской Армии, архитекторы из разных республик согласились участвовать в реконструкции ташкентской столицы.

Если вы, как один из многих тысяч туристов, въезжающих в Узбекистан, через некоторое время посетите цветущую столицу, вам трудно будет найти след большого землетрясения весны 1966 года.

Перевод
К. Вармбранда
и Л. Глауберзона.



Фоторепортер журнала Хайнц Крюгер у ташкентских часов, показывающих время 5 часов 23 мин.



Репортер журнала Ганс Фрош берет интервью.

ПО СТРАНИЦАМ ЖУРНАЛА ГДР

FREIE WELT



В. Уломов: «8 баллов для нас максимум».

Иван НИКОЛОВ

НА СВАДЬБЕ

ИЗ «КОПРИВШТИЦКОЙ СЮИТЫ»

Ну и свадьба! Задалась на славу.
В медных чанах некрится вино,
Словно мать родная, плачет кавал,*
Барабан греметь устал давно.

Суженую парень догоняет,
Хоро** развеселый сват ведет.
Правой—флягу с хмелем поднимает,
Левой — петуха. Гляди народ!

Как заря пылает на востоке,
Мащет крыльями испуганный петух,
Мечет искр оранжевых потоки
В лица молодежи и старух.

Петуха на каждой свадьбе надо,
Хоть какого, лишь бы только был,
С красным гребнем и в своем наряде
Словно месяц, всю бы ночь светил.

Свадебные песни долго льются,
До рассвета гости пьют вино,
А потом в их снах упрямо бьются,
Петухи, пропевшие давно.

* * *

У болгарина тяжелая походка,
Но он бойцей искрой одарен,
В хороводе топает в охотку
Даже тот, кто жизнью умудрен.

У болгарина талантливые пальцы,
Трудно для молитвы их сложить,
Но легко, чтоб мастерили пяльцы,
Вырезали фляги и гужи.

У болгарина душа полна мечтами,
Но в любую бурю может он
Твердо на земле стоять ногами,
В милую Болгарию влюблен.

Взял болгарин у дубов могучих
Твердость, волю, стал неодолим.
В смертный час, последний, немилучий
Соколы слетаются над ним.

Он идет к сияющим вершинам
Времени грядущего без страха,
И сливается с сугробами Стара-Планины
Белая болгарская рубаха.

Перевод с болгарского
С. БРЫНСКИХ.

*Кавал — национальный инструмент.
**Хоро — круговой танец.

ИСКУССТВО БОЛГАРСКОГО НАРОДА

Несколько слов о народных обычаях



Болгарский народ любит и чтит свои традиционные праздники. Они являются выражением народного темперамента и оптимизма. Корни многих из них уходят в глубокую древность, к тем временам, когда зарождались первые песни и сказки, когда человек одушевлял стихии природы. Но три основные идеи, три мечты вызывали всегда к жизни эти обычаи — мечта о здоровье и долгой жизни, о любви и счастье в семье и о плодородии. А формы, в которые вылились все обычаи, свидетельствуют о любви болгар к красоте, солнцу, радости...

ВСТРЕЧА НОВОГО ГОДА

Новый год отмечается в Болгарии очень своеобразно. К этому празднику готовятся многочисленные «сурвачки» или «сурвакицы». Это — кизиловые палочки, украшенные яркими бумажными цветами и лентами. Ударяя слегка этой палочкой того, кого хотят поздравить, обычно приговаривают: «сурва, сурва година». (Сурва — пожелание здоровья по случаю нового года). Раньше существовало поверье, что, если такой палочкой похлопать человека по спине, то к нему придет счастье. Особенно любят этот обычай дети.

К новому году обязательно печется баница — очень вкусный слоеный пирог. В него запекаются кизиловые почки, монетки и прочее. Во время новогодней трапезы ее участники «могут узнать, что их ожидает в новом году» — любовь, деньги или здоровье.

МАРТЕНИЦА

Если кому-либо придется побывать в Болгарии в канун начала марта и в его первые дни, он обязательно обратит внимание на то, что в эти дни многие болгары будут ходить с пристегнутыми в петлице или на платье изящными шелковыми красно-белыми шнурочками. Если же он побывает в Болгарии в другое время и обзаведется там друзьями, то друзья обязательно пришлют ему в конверте к 1 марта такой шнурочек. Это мартеница. Она является символом здоровья и счастья, а тем, что ее носят 1 марта, болгары отмечают наступление весны.

Мартеница существует только в Болгарии.

КУКЕРЫ

В ряде районов Болгарии каждый год в феврале, как говорят болгары, «играют кукеры».

Обычай этот зародился еще в далекой древности. Люди верили тогда, что обрядовые кукерские игры приносят здоровье и плодородие. Существовало поверье, что у тех, у кого «играют» кукеры, амбары будут полны жита. Что если кукер наденет одежду бездетной женщины, то у нее обязательно родится ребенок. Что если кукеры войдут в дом к хворому, то он выздоровеет.

Постепенно первоначальный смысл кукерства сходил на нет. Сейчас его не могут объяснить даже самые старые хранители этой традиции. А молодежь видит в кукерских играх лишь богатые театральные формы и относится к ним, как к традиционным зимним веселым и оригинальным праздникам.

Кукерская дружина сейчас представляет театральную труппу, в которой роли распределены заранее. Каждая область имеет свои традиционные костюмы кукеров, свои оригинальные кукерские маски, свои ритуальные сцены.

Народ постоянно вносит изменения в кукерские игры. С исключительной выдумкой действие обогащается новыми сценами и элементами, уже тесно связанными с современностью. Кукерские обряды превратились в красочные народные карнавалы, в самобытный народный театр.

Каждая из кукерских масок — сложная композиция. Они поражают разнообразием. Иные достигают 2-х метров в ширину и 2—3-х метров в высоту. К маске прикрепляются птичьи крылья, небольшие зеркальца, бусины, разноцветные ленты.

Публика и ряженые обычно перемешиваются, обмениваются остроумными репликами, разыгрываются оригинальные пантомимы, разгораются злободневные диалоги.

Кукерами могут быть только мужчины. Такова традиция.

ЛАЗАРУВАНЕ

А вот лазарками могут быть только девушки. Лазаруване—очень поэтический народный обычай. Ранняя весна, распускаются почки и расцветают первые цветы. В этот день рано утром, нарядившись, принукрасившись, девушки группами обходят дома деревни. В основе лазарских обычаев лежит мечта о любви, удачном замужестве, счастье. Лазаруване пленяет своей живописностью, красивыми песнями и плясками.

ОГНЕННАЯ ПЛЯСКА

Недавно жители Хасково имели возможность видеть на стадионе своего города знаменитые нестинарские танцы—танцы на огне. В них участвовали 120 исполнителей.

Что же это за танцы?

В сокровищнице болгарского народного творчества есть много драгоценностей. Богатство форм, мелодий, танцев, удивительная пестрота и красота одежды, ритмичное разнообразие, свежесть и самобытность — вот чем характеризуется высокий уровень болгарского фольклора и его качества, которыми он привлекает внимание ценителей и знатоков искусства и завоевал любовь тысяч и тысяч людей по всему миру.

Особенное место в богатом болгарском фольклоре занимает район Странджа. Здесь встречаются очень интересные, самобытные весенние обычаи. Местное население успело забыть их давнее религиозное значение и сейчас отмечает их как веселые праздники здоровья и плодородия. Эти обычаи характерны своей выразительностью, насыщены музыкой, танцами.

Но, без сомнения, самым выдающимся проявлением народного фольклора здесь являются нестинарские танцы. Центром этих народных танцев на огне является северо-восточная Странджа и, в частности, село Болгары. Последние полвека лишь здесь, в этом селе, точно выполняют этот обряд. В селе живут самые известные нестинарки, вызывающие небывалый интерес к танцам на огне среди десятков ученых в Болгарии и за ее пределами.

Нестинарские танцы в сущности—чествование весны, как и другие обычаи, которых много в Страндже. В них главное — веселье, танцевальное выражение опьяняющего весеннего настроения, восхваление пробуждающейся природы. Танцы на огне, по всей вероятности, в давние времена символизировали готовность принести жертву чествуемой природе.

ЭСКАЛАЦИЯ ХИМИЧЕСКОЙ ВОЙНЫ

НЬЮ-ЙОРК. По словам сайгонского корреспондента «Нью-Йорк таймс» Бичера, американское командование выразило удовлетворение результатами применения отравляющих веществ «в борьбе с партизанами» Южного Вьетнама. В этом году, по данным корреспондента, с американских самолетов в Южном Вьетнаме было распылено примерно 5 миллионов литров отравляющих веществ на территории более 530 тысяч акров.

Сейчас американское командование намерено в три раза увеличить применение отравляющих веществ.

Налетам с применением отравляющих веществ, сообщает корреспондент, подвергаются не только засеянные поля, но и населенные пункты Южного Вьетнама. Корреспондент отмечает, что «обработке» отравляющими веществами подвергаются также некоторые районы Лаоса.

Окно в мир

ЗА ВЗАИМОПОНИМАНИЕ И ЕДИНСТВО ДЕЙСТВИЙ

БЕРЛИН. В Лейпциге закончилась 24-я общегерманская конференция рабочих, в которой приняло участие более тысячи делегатов из обоих германских государств и Западного Берлина. Участники этого общегерманского форума рабочих в течение двух дней вели большой и откровенный разговор о путях развития Германии, о будущем немецкой нации.

Выступившие с докладами председатель профсоюза металлистов и металлургов ГДР Р. Зоммер и представитель западногерманских трудящихся говорили о необходимости достижения взаимопонимания и сближения между обоими германскими государствами, совместных действий рабочих, их партий и профсоюзов в борьбе за сохранение мира в Европе, против проводимой Бонном политики реванша и атомного вооружения.

Бурной овацией встретили участники конференции выступление представителя Национального фронта освобождения Южного Вьетнама в ГДР Зыонг Динь Тхао, который рассказал о мужественной борьбе народа Южного Вьетнама за свою свободу и национальную независимость.

На конференции выступил кандидат в члены Политбюро ЦК СЕПГ Хорст Зиндерман.

Участники конференции приняли обращение, в котором требуют, чтобы правительство США немедленно прекратило агрессию против вьетнамского народа.

НА СТРАЖЕ РЕВОЛЮЦИИ

ГАВАНА. Куба готовится торжественно отметить 6-ю годовщину самой массовой революционной организации страны — комитетов защиты революции. Они были созданы для защиты завоеваний народа в суровые дни осени 1960 года, когда необходимы были решительные меры для подавления саботажа и подрывной деятельности контрреволюции. Объединив в своих рядах более двух миллионов кубинцев, Комитеты защиты революции помогают Коммунистической партии и Революционному правительству Кубы в решении самых разнообразных задач строительства социализма и организуют проведение массовых кампаний в области образования и здравоохранения, следят за сохранностью народного имущества, решительно пресекают происки империалистической агентуры.

Центром торжеств по случаю 6-й годовщины будет гаванская площадь революции имени Хосе Марти.

АМЕРИКЕ УГРОЖАЕТ ИНФЛЯЦИЯ

Представители правительства Соединенных Штатов и ведущие экономисты США утверждали совсем недавно, что американская экономика без особого напряжения может выдержать дополнительную нагрузку в связи с войной во Вьетнаме. Американцев заверяли, что они будут иметь «и пушки и масло». События, однако, опрокинули эти радужные прогнозы.

Война затягивается и расходы на ведение ее быстро растут. Сейчас война обходится американским налогоплательщикам в 24 миллиарда долларов в год, а в следующем году, как заявил председатель сенатской финансовой комиссии сенатор Лонг, расходы могут достигнуть 35—40 миллиардов долларов.

Как признал президент Джонсон, в последние недели появились признаки нарушения равновесия между различными секторами американской экономики, резко усилилась инфляция.

Рост цен ослабил конкурентоспособность американской промышленности на мировом рынке, сократился в результате этого положительный внешнеторговый платежный баланс. Быстрый рост дороговизны вызывает недовольство в стране.

Под давлением этих факторов президент Джонсон объявил ряд мер, имеющих своей целью «ослабить давление на американскую экономику» и остановить инфляцию. В специальном послании конгрессу он объявил о намерении сократить все федеральные расходы на невоенные нужды. Будут урезаны и без того куцые программы борьбы с нищетой, расходы на медицинское обслуживание, на образование и другие социальные нужды. Президент внес предложение, чтобы конгресс временно отменил семипроцентную налоговую льготу на расходы на капитальное строительство и приобретение промышленного оборудования. Джонсон обратился к американским банкам с призывом ослабить нынешние ограничения на кредит и снизить слишком высокие учетные ставки на займы.

Принесут ли эти меры желаемые результаты?

Судя по первым откликам, в американских деловых кругах и среди экономистов новая антиинфляционная программа, объявленная президентом Джонсоном, не принесет осязаемых результатов. Как указывает в редакционной статье газета «Нью-Йорк таймс», объявленные президентом Джонсоном меры должны продемонстрировать, главным образом, психологический эффект. Они должны установить спокойствие и уверенность на фондовых биржах, которые находятся в последние месяцы в состоянии конвульсий. Инфляция, которая вносит сейчас инфекцию в американскую экономику, заявляет сегодня «Нью-Йорк таймс», будет продолжаться.

Председатель совета директоров «Юнайтед стейтс стил корпорейшн» Роджер Блоф заявил, что антиинфляционная программа Джонсона приведет на самом деле к усилению инфляции. Некоторые обозреватели склонны рассматривать новую программу Джонсона, как политический предвыборный маневр.

Владимир
ВАШЕДЧЕНКОВ,
корреспондент
ТАСС в
Вашингтоне.

КОРОТКО ИЗ-ЗА РУБЕЖА

✦ По данным статистического управления министерства финансов Уругвая, цены на ряд предметов первой необходимости возросли в августе на 27,21 процента.

✦ В здании бразильского военного министерства в Рио-де Жанейро произошел взрыв. Жертв нет. Зданию причинен незначительный ущерб.

✦ Южновьетнамская полиция арестовала 12 буддистских монахов. Они участвовали в антиамериканской демонстрации перед зданием американского посольства в Сайгоне.

✦ Шесть человек погибли и более 150 получили ожоги в результате сильного пожара на одной из станций метро Барселоны. Сила огня была настолько велика, что слой земли над станцией метро буквально раскалился. Проживающих в этом районе жителей эвакуировали из домов.

Вечерний Ташкент Эски
14 сентября 1966 г.

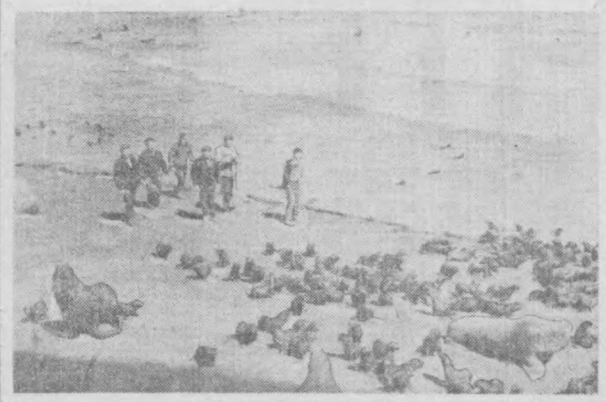

Группа студентов Иркутского сельхозинститута проходит практику в Охотском море на Тюленьем острове.
Фото Ю. Муравина. (ТАСС).

ОХОТА ЗА... БРАКОНЬЕРАМИ

Из Ташкента нас выехало шестеро — руководитель группы Олег Сударев, охотник Юрий Ануфриев, шоферы Алексей Долматов и Виктор Зуев, студент Ташкентского культпросветтехникума Валерий Терехов и я.

Путь лежал через Янгиюль, Сыр-Дарью, Джетысай, в южные районы Голодной степи — к Арнасайскому охотничьему хозяйству. Признаться, в подобной «операции» я принимал участие впервые. Может, поэтому мысленно перед глазами вставали вооруженные до зубов люди.

Газик свернул с дороги. Потянулся длинный шлейф пыли. Впереди открылась широкая степь.

Но вот и озеро.

Сударев тронул за плечо шофера. Велел остановиться. Потом стал долго рассматривать в бинокль озеро.

— Есть! — воскликнул он. — Вижу машину и людей.

Вскоре мы оказались около «рыбаков».

— Как ловится?

— Да так. Помаленьку...

— А снасти хорошие?

— Как вам сказать, пробуем накидной, захватили и «мордушки».

Мы предъявили документы. Браконьеры сразу сникли.

В протокол записываются имена шофера Бостандыкской автобазы № 125 Николая Бублая и его компаньонов Анатолия Елисейкина, Бориса Штоца, Анатолия Щетинина, Геры Бергмана и Михаила Карандашова.

Обогнув Арнасай с северо-востока, наш газик помчался к соседнему озеру.

Подъехав к водоему, мы увидели человека, который, не обращая на нас внимания, расставлял сети. Подойдя к нему ближе, мы заметили спрятанный в кустарниках мотоцикл, по бокам которого свешивались приготовленные для рыб брезентовые мешки.

Браконьер оказался слесарем одиннадцатого СМУ «Иржарсовхозстроя» Василием Игнатьевым.

Большую работу по охране природы ведут работники охотничьего общества ТуркВО, которым руководит председатель общества офицер Н. Бельневич. Только в этом году они изъяли у браконьеров 20 охотничьих ружей, более 250 метров сетей, три накидки и десятки «мордушек»!

Но борьба с браконьерами — лишь часть большой работы, которую проводят члены общества. Егери Николай Коршиков, Михаил Акутин и другие истребляют волков и шакалов, помогая чабанам умножать отары овец, сооружают зимой кормушки для птиц и полезных животных, берегут озера и водоемы от пожаров.

Б. ПАК.





ПО РОДНОЙ СТРАНЕ

ХАБАРОВСК

ЛЕСПРОМХОЗЫ СИХОТЭ-АЛИНЯ

В приамурской тайге началось строительство трех новых высокомеханизированных леспромхозов — Славянского, Падалинского и Самболинского. В лесах Сихотэ-Алиня они будут заготавливать каждый год по 500 тысяч кубометров древесины, которая предназначается, главным образом, для первенца дальневосточной лесохимии — Комсомольского целлюлозно-картонного комбината.

Заготовка древесины будет вестись по специально разработанной технологии. На вырубленных деляпках тотчас же станут производиться лесопосадки.

ТБИЛИСИ

Реку украшает „лестница"

Горная река Дуруджи, известная своими грозными селевыми потоками, будет укрощена. Создан проект гигантской искусственной лестницы, по которой понесет она свои буйные воды в плодородные долины Кахетии.

Дуруджи ежегодно выносит в долину до 200 тысяч кубометров породы. А в 1949 году в течение двадцати минут она обрушила на близлежащие участки лавину камней и земли в 600 тысяч кубов.

Автор селезащитной конструкции — кандидат технических наук И. Херхеулидзе. Собирается конструкция из отдельных сборных элементов посредством надежных стыков, не требующих сварки.

ШЕЛЕХОВ

ИРКУТСКИЙ АЛЮМИНИЙ

Государственная комиссия подписала акт о приеме в эксплуатацию очередного шестого электролизного корпуса на Иркутском алюминиевом заводе. Все электролизеры поставлены под напряжение, начался обжиг анодов.

НИКОЛАЕВ

ПЛАВУЧИЙ ХОЛОДИЛЬНИК

Новый рефрижератор «Иван Суриков» досрочно сдан сегодня судостроителями завода имени 61 коммунара.

Это — океанское судно водоизмещением около 10 тысяч тонн. Его морозильные камеры могут принять 3700 тонн груза.

ОКТЕМБЕРЯН

ДВОРЕЦ САДОВОДОВ

У садоводов села Армавир Октемберянского района большой праздник: гостеприимно открылись двери дворца культуры, сооруженного на средства колхоза. Здесь два зала на тысячу мест, библиотека-читальня, просторное фойе, комнаты для игр.

За последние пять лет в сельских местностях Армении открылись 200 клубов, дворцов и домов культуры.

КРАСНОЯРСК

Художественная школа в Шушенском

В поселке Шушенском открылась детская художественная школа. В ней будут заниматься тридцать ребят, проявивших способности в изобразительном искусстве.

Художественная школа в поселке Шушенском — третья в крае.

АЛМА-АТА

На смотре — трикотаж

Практичная повседневная и нарядная выходная одежда из трикотажа демонстрировалась на закончившемся межреспубликанском смотре трикотажных изделий. Его участники — представители Казахстана, Киргизии, Узбекистана, Туркмении, Таджикистана — показали также продукцию, которая уже сегодня на потоке.

Как отмечалось на смотре, у трикотажа, обладающего ценными потребительскими свойствами, большое будущее. Одна из самых молодых отраслей легкой промышленности будет интенсивно развиваться в пятилетке.

Представители торгующих организаций сообщили о требованиях, предъявляемых покупателями к бельевому и верхнему трикотажу, чулкам, носкам, перчаткам.

Гости смотра — сотрудники всесоюзного Дома моделей трикотажных изделий и Внешлегпрома познакомили его участников с современным направлением в моделировании изделий из трикотажа.

КИШИНЕВ

МЛАДШАЯ СЕСТРА „ЯРНЫ"

Первый образец нового бытового холодильника «Ярна-2» собран сегодня на кишиневском заводе «Электрохолодильник». Его емкость — 120 литров. Он легче выпускаемого сейчас холодильника «Ярна». Потребляет меньше электроэнергии.

«Ярна-2» будет выпускаться новым заводом, корпус которого поднялся в молодом промышленном районе Кишинева — Новые Чеканы. Его проектная мощность — 300 тысяч аппаратов в год.

ЛЬВОВ

«ЭЛЕКТРОН» НА МЕЖДУНАРОДНОМ РЫНКЕ

Изделия Львовского телевизионного завода вышли на международный рынок. Сто двадцать «электронов» отправлены в Болгарию.

Телевизор снабжен взрывобезопасным кинескопом производства Львовского электровакуумного завода.

Львовские телевизоры экспортируются также в Грецию, Пакистан, Финляндию и ряд других стран.

МОСКВА

ИХ ЖДУТ ОКЕАНЫ

Более двухсот зарубежных юношей приступили к занятиям в советских средних и высших учебных заведениях рыбной промышленности.

В Министерстве рыбного хозяйства СССР корреспонденту ТАСС сообщили: «В дальневосточном рыбном порту Находка учится большая группа вьетнамской молодежи. Они приобретут профессии штурманов, механиков, судоводителей, тралмейстеров, боцманов. Рыбаками станут молодые кубинцы, поступившие в Калининградское высшее мореходное училище, Астраханский технический институт рыбной промышленности и хозяйства, Одесское и Херсонское средние специальные училища.

В этих же учебных заведениях студенты из ОАР, Ганы, Перу, а также МНР, Польши, Болгарии, Венгрии получат дипломы инженеров по судостроению, холодильным и силовым установкам, плановиков рыбного хозяйства, ихтиологов».

ДНЕПРОПЕТРОВСК

ПОРОШКОВАЯ ПРОВОЛОКА

Специализированный цех, построенный на Нижнеднепровском заводе металлоизделий, начал выпускать новый сварочный материал — порошковую проволоку. Такую проволоку широко используют для сварки чугунных деталей, наплавки конусов засыпных устройств доменных печей, прокатных валов, крупных деталей машин и автоматизации сварочных работ. Применение ее в полтора-два раза повысит производительность труда электросварщиков.

ДИВНОГОРСК

По Великому Северному морскому пути

Два рабочих колеса гидротурбины будущей Красноярской ГЭС доставлены в порт строительства лихтером «Лодьма».

Оба колеса, весом 250 тонн каждое, изготовлены на Ленинградском металлическом заводе. Они настолько велики, что перевозить их по железной дороге невозможно. Лихтер шел по водам Белого и Карского морей Северного Ледовитого океана. По Великому Северному морскому пути лихтер вело спасательное судно «Тритон», а голубым маршрутом Енисея — флагман речного пароходства теплоход «Владимир Ленин».

Лихтер «Лодьма» доставляет в Дивногорск огромные колеса во второй раз.

ВЛАДИВОСТОК

ЭКСПЕДИЦИЯ ВЕРНУЛАСЬ ИЗ ЗАПАДНОГО ПОЛУШАРИЯ

Во Владивосток прибыло научно-исследовательское судно Тихоокеанского института рыбного хозяйства и океанографии «Адлер».

Почти 8 месяцев экспедиция советских ученых, находившихся на борту корабля, работала в Тихом океане у западного побережья Северной Америки. Основной задачей экспедиции было обнаружение промысловых рыб — сайры, сельди, скумбрии, сардин, морских окуней, хека, палтуса.

ЮБИЛЕЙНЫЕ ИЗДАНИЯ

„Витязя в тигровой шкуре"

К 800-летию со дня рождения Шота Руставели в издательстве «Советский писатель» стотысячным тиражом вышла поэма «Витязь в тигровой шкуре». Юбилейное издание в переводе Н. Заболоцкого иллюстрировано художником С. Кобуладзе.

Новыми публикациями замечательного памятника грузинской средневековой литературы юбилей отмечают и другие издательства столицы. Подарочное издание знаменитой поэмы готовит «Художественная литература». Портрет великого песнопевца, открытки на сюжеты «Витязя», грузинские миниатюры выпускают издательства «Советский художник» и «Искусство».

Огромный интерес к великому художнику слова проявляют народы Советского Союза. С 1918 по 1965 год в стране вышли 78 изданий «Витязя в тигровой шкуре» тиражом почти полтора миллиона экземпляров. Творение Шота Руставели на родном языке читают русские и украинцы, узбеки и армяне, казахи и киргизы, туркмены и осетины — члены многомиллионной национальной семьи СССР.

КОЛЛЕКЦИОНИРОВАНИЕ — РАЗВЛЕЧЕНИЕ, ПРИХОТЬ ИЛИ НАУКА?

Сейчас, пожалуй, нет человека, который бы волей или неволей, сознательно или игрой случая, подчас незримо для себя, или даже являясь «оппонентом», не столкнулся бы с одним из интереснейших видов деятельности человека — коллекционирова н и е м. Мы встречаем сотни и тысячи коллекционеров — людей, увлеченных своим «неосновным», «непрофессиональным» делом, примитивных накопителей и квалифицированнейших владельцев уникальных собраний. Почти все мы являемся коллекционерами (хотя, читая эти строки, многие восстанут против этого определения), немного терпения и вы в этом убедитесь.

Что же это такое — коллекционирование? Как определить эту деятельность, оценка которой имеет два полюса — одни считают ее делом полезнейшим, возводя в ранг науки, другие относятся минимум пренебрежительно, а то и враждебно. Настоящей статьей - обзором мне хочется ответить на все возможные вопросы в этой области и попытаться внести в проблему ясность.

1. КОЛЛЕКЦИЯ. ЧТО КОЛЛЕКЦИОНИРУЮТ ЛЮДИ И ГОСУДАРСТВА.

Начнем с определений. По словарю коллекция — «собрание каких-либо однородных предметов, представляющих научный, художественный или исторический интерес»... Таким образом, даже краткое неэнциклопедическое издание определяет высокую цель коллекционирования. Собрания, коллекции собираются отдельными людьми и государствами. Частные коллекции отражают узкие интересы и увлечения одного лица или его окружающих, но могут быть интересны и весьма широкому кругу людей. Наиболее распространены сейчас коллекционирования марок (филателия), монет и памятных медалей (нумизматия), спичечных и других этикеток (филумения), художественных открыток (филокартия), бумажных денежных знаков (бонистика). Многие любители коллекционируют старый фарфор, картины определенной группы художников, редкие издания книг и журналов, географические карты, предметы древних культур и т. д.

Кроме коллекций «общепринятых» существуют коллекции и узкого профиля, отражающие профессиональные, бытовые или другие специфические наклонности собирателя. Так рождаются коллекции режущего инструмента (уникальное собрание которого имеется у директора Ташкентского инструментального завода Б., причем многие экспонаты изготовлены его собственными руками), проездных транспортных билетов (московский инженер-метростроевец имеет даже билет Метрополитена № 1), коллекции курительных трубок (обладатель И. Эренбург — известный советский писатель), коллекции минералов, охотничьего оружия, плодовых и цветочных семян и многих других вещей.

Известны интереснейшие (не только для профессионалов) коллекции камней, извлеченных врачами во время операций из внутренних органов пациентов, инородных тел, извлеченных из уха, горла и носа и т. д. И, наконец, такие «патологические» виды коллекционирования, как собирание старых марок автомобилей, локомотивов и всех видов железнодорожных и трамвайных вагонов (это не шутка, два года тому назад Советский Союз продал по одному виду всех трамвайных вагонов одному «частнику» — коллекционеру из Кентукки (США).

Огромный интерес представляют государственные коллекции и собрания. Полемизируя о том, что такое коллекционирование — «наука или пустая забава», люди подчас забывают, что огромные государственные сокровищницы, в которых неповторимые произведения искусства, редкости и предметы старины, такие как «Эрмитаж», «Русский» и «Этнографический» музеи в Ленинграде, как «Исторический», им. Пушкина в Москве, как «Цвингер» в Дрездене и «Лувр» в Париже — являются хранилищами коллекций, собранных руками энтузиастов, увлеченных идеей объединить в одном собрании интересное и близкое всем людям без исключения.



Начало всем крупнейшим современным собраниям картин, скульптуры, оружия, редкостей, книг и т. п. коллекциям, перешагнувшим за это понятие и превратившимся в музеи, положили «частные» собрания государственных деятелей, крупных ученых, путешественников, писателей и художников. Да и в наше время не редки сообщения в газетах о том, что «...коллекция монет Византии и Рима Государственного Эрмитажа пополнилась уникальными экземплярами, переданными в дар врачом В. из Краснодара»..., или что «житель города Иваново Т. передал в собрание Третьяковской галереи хранящиеся у него в семье неизвестные рисунки Репина»... и т. д. Значительное пополнение получают от граждан музеи, отражающие историю нашей Родины.

И, наконец, чтобы подтвердить тезис о всеобщем, равном (иногда гайдом) увлечении коллекционированием, приведу такой пример: папа Г., наблюдая, как его двенадцатилетний сын показывает гостям свою коллекцию марок, пренебрежительно отозвался о «никчемном увлечении» мальчика, а затем и о коллекционерах вообще (чудаки, чуть ли не «психики»). Через полчаса он с увлечением рассказывал тем же гостям о рыбалке и с несказанной гордости продемонстрировал им собранные руками энтузиастов, увлеченных идеей объединить в одном собрании интересное и близкое всем людям без исключения.