Пролетарии всех стран, соединяйтесь!

Вечерний Ташкент

ОРГАН ТАШКЕНТСКОГО ГОРКОМА КП УЗБЕКИСТАНА И ТАШГОРСОВЕТА

Год издания 1-й
№ 67
16 ПЯТНИЦА, СЕНТЯБРЯ 1966 г.
Цена 2 коп.

Утренние газеты сообщают

✦ За досрочное выполнение заданий семилетнего плана по развитию речного транспорта и выдающиеся производственные успехи Президиум Верховного Совета СССР Указом от 14 сентября 1966 г. шести передовикам присвоил звание Героя Социалистического Труда.

✦ Второй искусственный спутник Луны — автоматическая станция «Луна-11» продолжает свой полет.

✦ Газеты продолжают публиковать Указ Президиума Верховного Совета СССР о присвоении почетного звания «Мать-героиня» многодетным матерям, проживающим в Узбекской ССР.

✦ Вчера утром с очередным — четвертым визитом дружбы прибыла в Андижан делегация трудящихся Ямбольского округа Народной Республики Болгарии.

Первый дом от братской Киргизии

Ташкент. Массив Чиланзар. Квартал «В-13», дом № 16. Это адрес первого жилого многоэтажного дома, возведенного в столице Узбекистана строителями братских республик. 15 сентября здесь завершены последние работы. Авторов этой трудовой победы — киргизских строителей — сердечно поздравили товарищи по соревнованию.

Строители соседней республики одними из первых откликнулись на беду ташкентцев. Они решили построить за два года в пострадавшем от землетрясения городе семь 48-квартирных четырехэтажных домов и детский сад на 280 мест. Право возводить новый Ташкент получили лишь лучшие из лучших. Ныне дружная работа киргизских строителей увенчалась успехом.

Первенец киргизского домостроения в Ташкенте — дело рук опытной бригады монтажников, возглавляемой коммунистом Юрием Фоминым. В сентябре этот коллектив намерен завершить монтаж еще двух домов.

Полтора месяца по нормам было отведено на выполнение отделочных работ в доме № 16 бригаде коммуниста Николая Косика. Энтузиасты справились с этим заданием менее чем за месяц. Впереди соревнующихся в бригаде идут штукатур Николай Юрченко, маляр Раиса Шеленберг, плотник Александр Семенов.

— В нынешнем году наш коллектив намерен возвести дополнительно к заданию — четыре домов — еще один 48-квартирный дом, — сообщил начальник ташкентского строительного управления Фрунзенского домостроительного комбината И. Голубкин. — Уже в октябре этого года мы наметили сделать задел на 1967 год. Задание партии и правительства по оказанию помощи ташкентцам выполним досрочно.

Последние отделочные работы ведут в первых своих домах и строители другой соседней республики — Казахстана. Скоро они передадут их государственной комиссии.

Рокот моторов на огромной строительной площадке, какой стал сейчас Ташкент, не умолкает ни днем, ни ночью, когда новые жилые массивы города залиты ярким светом прожекторов. Работы ведутся в три смены. С братской помощью всех союзных республик рождается новый Ташкент.

КОГДА верстался НОМЕР

Сегодня в актовом зале Ташкентской высшей партийной школы состоялся пленум Куйбышевского районного комитета партии. Участники его заслушали доклад секретаря райкома А. И. Щербакова «О задачах партийной организации района по выполнению Постановления ЦК КПСС и Совета Министров СССР «О мерах по усилению борьбы с преступностью».

ИНФОРМАЦИЯ ДНЯ

ВЕЧЕР ДРУЖБЫ

В Ташкентском городском парке культуры и отдыха имени Кирова многолюдно, оживленно проходит тематический вечер «20 лет Народной Республике Болгарии».

Его открыл старший инспектор управления культуры Ташгорисполкома В. С. Родин. Слово берет председатель республиканского общества болгаро-советской дружбы кандидат экономических наук Ф. Г. Мукминов. Он рассказал о своей поездке в дружественную республику и о проходящей в Узбекистане декаде болгарской культуры.

Офицер Иманали Кулибаев подробно остановился в своем выступлении на политической, экономической и культурной жизни народной республики, на дружественных связях нашей страны с Болгарией.

Отдыхающие с интересом осмотрели выставку «20 лет на пути к социализму», книжную выставку болгарских писателей.

До полуночи продолжался вечер, посвященный декаде болгарской культуры в Узбекистане.

ПОГОДА

Сегодня по Ташкенту ясно, ветер северо-восточный, 3—7 метров в секунду.

Температура ночью 6—8, днем — 23—25 градусов.

СООБЩАЕТ СЕЙСМОСТАНЦИЯ «ТАШКЕНТ»

Вчера ночью приборы сейсмостанции колебания почвы не зарегистрировали.

Сегодня утром в 6 часов 47 минут зарегистрирован толчок силой в 2 балла, в 9 часов 47 минут — 3 балла.

ДЛЯ СТОЛИЦЫ УЗБЕКИСТАНА

Нескончаемым потоком продолжают прибывать со всех уголков страны грузы для Ташкента.

Сегодня ночью на станцию Ташкент-товарная прибыло десять поездов. Из Горького и Ульяновска поступили новые автомобили, из Харькова — тракторы, из столицы Белоруссии — Минска — экскаваторы, мебель — из Новобелицка, кирпич — из Подмосковья, пшеница нового урожая — из Казахстана.

Музыкальные школы

В Ленинском районе на базе общеобразовательной школы № 152 открыта детская музыкальная школа-семилетка. Такая же музыкальная школа-семилетка № 18 создана на базе общеобразовательной школы № 176.

Новые детские учреждения укомплектовываются педагогами-специалистами.

НОВОЕ ОБОРУДОВАНИЕ

250 тысяч рублей ассигновано на приобретение нового медицинского оборудования для больниц и клиник города.

На эти средства приобретается 5 рентгеновских установок, 50 автомашин, различное медицинское и хозяйственное оборудование, запасные части.

В братские страны

Во многих странах мира работают экскаваторы, изготовленные в Ташкенте. Столичный экскаваторный завод поставляет на экспорт и запасные части к ним.

Этой ночью в Чехословакию, Венгрию и Монголию отправлена большая партия запасных частей к экскаваторам «Э-352».

В ПРАВИТЕЛЬСТВЕННОЙ КОМИССИИ

На очередном заседании республиканская правительственная комиссия по ликвидации последствий землетрясения в Ташкенте обсуждала меры по усилению капитально-восстановительного ремонта многоэтажных жилых домов; рассмотрела график ввода и заселения нового жилья в сентябре и октябре; заслушала отчеты Чиланзарского, Куйбышевского, Ленинского и Фрунзенского райисполкомов о переселении 2.500 семей из Кировского района города и сообщение Ташкентского облисполкома о состоянии работ по ликвидации последствий землетрясения. Подведены итоги выполнения графика ремонта жилья в первой декаде сентября, а также восстановления ведомственных жилых домов.

Выработаны конкретные меры по усилению ремонта домов — увеличение числа рабочих, укрепление материально-технической базы строительных организаций, бесперебойное снабжение материалами. Предложено сейчас ремонтировать только дома, пострадавшие от землетрясения, а внутри домов только квартиры и комнаты, где есть повреждения от землетрясения и требуется ремонт. Перед началом ремонта необходимо составить дефектную ведомость на дом, в которой должны быть определены квартиры и комнаты, требующие ремонта и объем работ.

Определен порядок своевременного приема отремонтированных домов и квартир, при котором учитывается только объем работ, определенный дефектной ведомостью.

Утвержден график ввода и заселения нового жилья в Ташкенте.

Правительственная комиссия одобрила инициативу Фрунзенского райисполкома (председатель тов. Иргашев), успешно выполнившего решение о переселению и принявшего решение о дополнительном выделении жилья для пострадавших от землетрясения семей из Кировского района.

Отмечено неудовлетворительное выполнение графика ремонта жилья в первой декаде сентября. Главташкентстрою предложено принять неотложные меры для усиления темпов ремонта и улучшения качества работ. До всех рабочих должны быть доведены нормы и условия оплаты, порядок выдачи премий за досрочный и высококачественный ремонт. Управляющие трестами Главташкентстроя: № 7 — С. Маев, № 8 — Б. Петросов, № 9 — Л. Пономарев, № 10 — И. Мазик заверили комиссию, что во второй декаде сентября и в целом за месяц график ремонта жилья будет выполнен.

Народным контролерам поручено проверить организацию труда в строительных трестах.

Комиссия отметила также, что Госкомитет по профтехобразованию, Министерство энергетики и электрификации и Министерство монтажных и специальных строительных работ закончили ремонт ведомственного жилого фонда.

Узбекбрляшу и Ташкентскому облисполкому поручено улучшить поставку и продажу строительных материалов (шифер, стекло и другие) семьям, пострадавшим от землетрясения, для ремонта и новой застройки.

В Ташкенте еще плохо вывозят строительный мусор. Комиссия предложила усилить эту работу, вести ее строго по графику, максимально использовать попутный порожний транспорт.

Рыбный „косяк" направляется в Ташкент

На автодороги, ведущие к Ташкенту, вышли трехтонные «аквариумы на колесах». Этим специализированным транспортом начались поставки рыбы, выращенной в прудовых хозяйствах республики, в столицу Узбекистана.

Первым богатые уловы «живого серебра» отправил в торговую сеть города Калган-Чирчикский рыбокомбинат — крупнейшее прудовое хозяйство Средней Азии. В его владениях около ста прудов. Их общая площадь превышает тысячу гектаров. С зеркальных полей своих водоемов коллектив хозяйства наметил собрать нынешней осенью рекордный «урожай»: не менее восьми тысяч центнеров рыбы. Это вдвое больше, чем было добыто в минувшем году.

Поднять «урожайность» в хозяйстве удалось за счет роста продуктивности водоемов и внедрения поликультуры — в прудах комбината выращиваются сейчас шесть видов промысловых рыб. В «косяк» из двух миллионов рыб, который будет направлен нынче в Ташкент, входят белые амуры, толстолобики, карпы, сазаны, змееголовы и караси.

Хорошими уловами в хозяйстве славится нынче бригада Анатолия Мамина. На десять дней раньше прошлогоднего начав отлов, она сразу же в полтора раза стала перевыполнять свои сменные задания.

Промышленный отлов ценных видов промысловых рыб — толстолобика и белого амура — позволил освоить введенный в строй на комбинате крупнейший в стране инкубационный цех. Его проектная мощность — сто миллионов личинок белого амура и толстолобика в год. Своей продукцией цех будет обеспечивать специализированные хозяйства и колхозные пруды Узбекистана, а также Киргизии, Таджикистана и Российской Федерации.

— Нынешней осенью в республике предусматривается выловить и продать населению 11 тысяч центнеров рыбы — на 4,4 тысячи больше, чем в прошлом году, — сказал начальник отдела прудоводства управления рыбного хозяйства Узбекской ССР Л. Н. Захаров. — Высокие темпы роста добычи «живого серебра» предусмотрены в наступившей пятилетке. К 1970 году за счет расширения существующих и строительства новых прудовых хозяйств отлов рыбы возрастет в республике почти в три раза.

ГОЛОС ПЛАНЕТЫ

ХАНОЙ

Патриоты атакуют

Бойцы Армии освобождения Южного Вьетнама в боях с марионеточными войсками в провинции Куангчи 31 августа вывели из строя 120 солдат и офицеров противника и сбили два самолета.

Как сообщает Вьетнамское информационное агентство, ссылаясь на агентство Освобождения, патриоты Южного Вьетнама в боях в провинции Тхыатхиен за три дня, закончившиеся 4 сентября, вывели из строя около 100 солдат и офицеров противника.

ДЕЛИ

Договоренность достигнута

Индия и Пакистан будут воздерживаться от всякого передвижения войск в пограничных районах, заявил представитель министерства обороны Индии. Договоренность об этом была достигнута на переговорах между начальником штаба индийской армии Кумарангаламом и главнокомандующим пакистанской армией Яхья-Ханом.

О всяких перемещениях войск в пограничных районах каждая из сторон должна своевременно уведомлять другую.



Первым небоскребом Праги станет 21-этажный жилой дом, сооружаемый в городском районе Страшнице. В 104 квартиры въедет около 400 новоселов. Строители, использующие современные технические средства, уже достигли четырнадцатого этажа.

(Фото ЧТК—ТАСС).

ГВАРДИИ ГЕНЕРАЛ

18 СЕНТЯБРЯ — 25-ЛЕТИЕ СОВЕТСКОЙ ГВАРДИИ

Есть люди, личные судьбы которых невероятно тесно переплетены с самыми яркими событиями своего времени, и пыль забвения никогда не покроет их деяний. Даже если писали о них наспех, огрызком карандаша, в фронтовом блокноте.

...Сталинград. Август 1942 года. Жара. Сибирская дивизия с ходу вступает в бой на дальних подступах к полуокруженному городу. Ее ядро — охотники, следопыты, колхозные и заводские умельцы недавних мирных дней. Они еще не видели гитлеровских танков, не слышали завывания авиабомб, грохота их разрывов. Они увидали и услышали это в первые же минуты боя, а ярость его не стихала много часов. И необстрелянные ребята отстояли рубеж.

Много позже я спрашивал ветеранов: страшно ли было в этой первой огневой купели?

— А как же, — отвечали мне. И, помолчав, добавляли, как будто и без прямой связи с предыдущим, — командиры были хорошие, земляки наши.

Дивизию с марша ввел в этот бой полковник Леонтий Николаевич Гуртьев. В прошлом — прапорщик, затем преданнейший командир Красной Армии времен гражданской войны. Позже — начальник Омского военного училища, воспитатель армейской молодежи. С ней и вступил он в войну. Вооруженный глубокими военными знаниями, а более всего верой в правое дело, полковник Гуртьев выиграл первый бой.

А через некоторое, очень непродолжительное время, его сибиряки оказались в цехах сталинградского завода «Баррикады» на направлении главного удара фашистов. Об этих днях, об этих солдатах и их командире писатель Василий Гроссман написал в то время очерк, обошедший почти всю мировую прессу. Это был взволнованный правдивый рассказ о сотнях воздушных и наземных атак гитлеровцев и о стольких же контратаках сибиряков, не сдавших заводские цеха, о мужестве советских солдат и офицеров.

Полковник Гуртьев был вместе с солдатами. Его штабная землянка прилепилась к обрывистому волжскому берегу, на задах завода, где когда-то сваливали шлак. Это был последний рубеж обороны, подобный «острову» Людникова и позициям Родимцева. Сибиряки отстояли и этот рубеж. Както снарядом завалило землянку Гуртьева. Он выбрался наверх и услышал крик: «Спасайте полковника». Кричал его ординарец Колосов, сам засыпанный по шею.

Солдаты и офицеры любили своего комдива. Отношение подчиненных к нему нельзя было определить иными словами. Он был сдержан, справедлив, храбр, решителен в действиях, дальновиден в планах.

Но иногда и Гуртьеву изменяла его, казалось бы, суховатая сдержанность. Поздней летней ночью 1943 года, в кромешной тьме роты двигались на исходный рубеж. Начиналось наступление на Орел. Шли молча. И вдруг тонкий девичий голос: «...таких две жизни за одну, но только полную тревог, я променял бы, если б мог...». Маленькая санитарка читала «Мцыри». Читала в такт шагам. Когда она замолкла, мужской голос, сдавленный волнением, произнес: «Дочка, дай я тебя поцелую». Гуртьев (он был уже генералом), оказывается, шел по обочине. Он неловко поцеловал санитарку и молча убыстренно зашагал вперед. А девчонка расплакалась...

Утром дивизия вошла в прорыв, опрокинула, смяла немцев. Следующей ночью я увидел Гуртьева в деревне среди горящих изб. Он сидел на табурете, прислонившись к стене уцелевшего дома. Глаза закрыты. Казалось, генерал, до крайности уставший, спит. Но время от времени он говорил телефонисту:

— Узнайте, как автоматчики Чамова.

— Где батальон Будняцкого? Пусть не медлит, надо обойти и уничтожить засаду бронетранспортеров.

Гуртьев управлял ночным боем. Солдаты знали это, чувствовали это, словно по проводам полевой связи передавалось биение сердца комдива.

Эта внутренняя связь между солдатами и генералом сказывалась в бою непрестанно.

Как-то разведчики в глубоком тылу врага захватили штабную машину с документами. Среди бумаг был приказ о наступлении свежей танковой дивизии. Двое ребят из разведки пробрались к своим, передали захваченное. Наше командование заблаговременно узнало о предполагаемом вражеском наступлении.

Я спросил у раненых разведчиков, как они пробивались.

Те молча показали на автоматы.

— А подождать подхода наших нельзя было?

Солдаты посмотрели с удивлением:

— Мы же к генералу спешили...

С 12 июля по 5 августа дивизия Гуртьева в ожесточеннейших сражениях двигалась к Орлу. Стремительные охваты, стойкие контратаки, колонны пленных вехами обозначили ее путь.

А 3 августа 1943 года, около полудня, Гуртьев и командующий армией генерал Горбатов поднялись на курган во ржи — наблюдательный пункт дивизии. Они видели горящий Орел, видели наши наступающие цепи. Но увидели и их. Немцы сосредоточили по кургану минометный огонь.

Внезапно Гуртьев склонился на бруствер окопчика. Горбатов подхватил его... Вот как описал Константин Федин последние минуты Леонтия Николаевича: «Два осколка попали в Гуртьева — в спину и в голову. Горбатов прижал голову Гуртьева к своему плечу. Гуртьев истекал кровью, он сказал:

— Я... кажется... убит...

И умер.

Ему только казалось, что он умирает. Смерть была для него неестественна. Для таких, как он, естественна жизнь...».

А дивизия шла вперед. Сменялись ее командиры. Но она оставалась «гуртьевской». Это уже стало ее полуофициальным званием.

Лютой зимой 1944 года в белорусском заснеженном лесу дивизии вручали гвардейское знамя. Командующий армией вышел к солдатам в фуражке, обагренной кровью их первого командира. И речь свою он начал словами:

— Сибиряки, гуртьевцы, гвардейцы!

* * *

...Расстанемся с фронтовыми записями. Давно уже в Орле над речным обрывом стоит бронзовый Леонтий Гуртьев, Герой Советского Союза, организатор гвардейской дивизии, так и не приколовший к своей походной гимнастерке гвардейский знак.

Давно ушли в запас гуртьевцы-гвардейцы. Старики теперь на пенсии. Тогдашние молодые выростили своих детей, бывшие солдаты стали врачами, инженерами, учителями, они живут и работают в разных концах Советской страны. Но где бы гвардейцы ни были — они земляки, и тянет однополчан друг к другу. В Москве, на Ленинградском проспекте, живет бывший офицер дивизии, ныне журналист Михаил Нигор. В его кабинете — стеллажи с папками, полными писем. Нигор — связной ветеранов. Вот уже более 20 лет разыскивает он однополчан, связывает живых друг с другом, напоминает о павших. И на заводском дворе в Саратове появляется бюст Героя Советского Союза гуртьевца-артиллериста Петра Пономарева, и плывет по Иртышу трудяга-буксир «Гавриил Селезнев», увековечивая имя гуртьевца-сапера.

Гвардия помнит своих героев, как помнит их весь народ.

Михаил АМЕТИСТОВ.
(АПН).

ДЕКАДА БОЛГАРСКОЙ КУЛЬТУРЫ В УЗБЕКИСТАНЕ

В ГОСТЯХ У ПОКОРИТЕЛЕЙ ПУСТЫНИ

Полна неожиданностей была для участников декады болгарской культуры в Узбекистане дорога в Бухару. Пересекая Кермининскую степь, они увидели пейзаж, никак не вяжущийся с обычным представлением об этом крае, который веками не трогала рука человека. В лучах заходящего солнца отчетливо вырисовывались силуэты новостроек, зеленые квадраты полей. О чудесных переменах в жизни древней Бухары говорили и дорожные указатели, показывающие путь в Газли, Мубарек, Зарафшан.

Вечером 14 сентября на торжественном собрании в театре имени Садриддина Айни гости услышали подробный рассказ о созидательных делах тружеников Бухары. Его начал первый секретарь обкома партии Каюм Муртазаев. Его продолжили в своих выступлениях директор швейной фабрики имени XVI партсъезда Муазам Болтаева, проректор пединститута Магди Абдуллаев, поэт Ташпулат Хамид и другие ораторы.

Горячо приветствуя участников декады, желая болгарскому народу новых успехов в строительстве социализма, они с гордостью сообщили о том, что по планам, намеченным XXII и XXIII съездами КПСС, Бухара — некогда отсталый край — превращается в один из крупнейших индустриальных центров Советского Востока.

Об общности интересов народов социалистических стран, о величии советско-болгарской дружбы говорила на собрании руководитель делегации деятелей культуры Болгарии Цола Драгойчева.

В яркий праздник единства братских культур вылился концерт, в котором приняли участие мастера искусства Болгарии.

Вчера утром посланцы Народной Республики Болгарии знакомились с достопримечательностями Бухары, ее историческими памятниками, новостройками. Они почтили память павших воинов, возложили цветы к их могиле.

Продолжая свое путешествие по Узбекистану, болгарские друзья специальным самолетом вылетели в Андижан.

(УзТАГ).



Как уже сообщалось, наши гости — участники декады болгарской культуры — посетили ряд хозяйств Сырдарьинской и Самаркандской областей. В совхозе «Пахтаарал» друзьям из Болгарии преподнесли хлеб-соль (снимок слева). На правом снимке: заслуженный артист НРБ Иван Тонев, писатель Крум Вылков и заместитель председателя Комитета по культуре и искусству Болгарии Димитр Райков за осмотром посевов хлопчатника в колхозе имени Жданова Джизакского района.

Фото Г. Пуна и Р. Шамсутдинова. (УзТАГ).

ВОССТАНОВЛЕНИЕ ГОРОДА: ПРОЕКТЫ И СВЕРШЕНИЯ

СТРОЙКИ ЖДУТ РАБОЧИХ



Лучших строителей республики прислала в Ташкент Эстония.

На снимке (слева направо): передовики строек города Таллина, коммунисты мастер участка П. Мацюлявичус и старший прораб В. Лаанеметс.

Фото **И. Ченова** и **Н. Фомина.**



НА СНИМКЕ: СТРОИТЕЛЬСТВО ЖИЛЫХ ДОМОВ НА МАССИВЕ ВЫСОКОВОЛЬТНОМ. В СКОРОМ ВРЕМЕНИ СТРОИТЕЛИ СДАДУТ В ЭКСПЛУАТАЦИЮ НЕСКОЛЬКО МНОГОКВАРТИРНЫХ ДОМОВ.

Фото **И. Глауберзона.**

Сложны и ответственны задачи, стоящие перед нами. Объем строительно-монтажных работ по сравнению с первым кварталом увеличился в три раза. В выполнении этой огромной работы нам помогает весь советский народ. Наши друзья-строители, прибывшие из братских республик и из столицы нашей Родины — Москвы, трудятся плечом к плечу с ташкентскими строителями.

До начала сентября строители Главташкентстроя сдали в эксплуатацию 252 тысячи квадратных метров жилья, школьных зданий на 8278 мест, детских садов и яслей на 1640 мест. За короткое время подготовили к новому учебному году 73 школьных здания.

Приближаются холодные осенние дни. Это, конечно, тревожит всех. Коммунисты и комсомольцы нашего управления делают все, чтобы ускорить работы. Партийные организации трестов, управлений, участков изыскивают все возможности и внутренние резервы.

У нас много организаций, которые умело используют эти погожие дни, развивают социалистическое соревнование, с каждым днем усиливают темпы строительства и максимально используют все силы и материально - технические средства. Примером во всем являются коммунисты и комсомольцы.

Заслуживает внимания опыт работы партийной организации стройуправления № 1 треста № 153. Здесь трудятся под лозунгом: «Строить быстро и прочно!». Комплексная строительная бригада под руководством знаменитого строителя коммуниста Рахима Зияева показывает примеры патриотизма. Члены бригады, подсчитав свои внутренние возможности, обязались построить до конца года сверх плана один 48-квартирный дом. Сейчас сооружение этого дома идет полным ходом. Партийный комитет управления широко распространяет этот замечательный почин, одобрив движение зияевцев. Сейчас это движение ширится по всем стройкам Ташкента.

Многие бригады треста № 153 завели у себя «паспорта». В паспорте отражаются социалистические обязательства бригады, точно указывается день окончания строительства объекта. Это повышает ответственность членов бригады. Начинание широко подхвачено партийными группами строительных участков и бригад.

Коммунисты стройтреста № 159 идут впереди в социалистическом соревновании. Они смело вскрывают недостатки и широко распространяют опыт передовиков. Поэтому коллектив треста с каждым месяцем прибавляет темпы строительства. Трест первым выполнил 8-месячный план строительно-монтажных работ на 104,3 процента. Первичные партийные организации распространяют опыт этих передовиков.

На строительстве работает в большинстве молодежь, комсомольцы. Воспитание их в коммунистическом духе, мобилизация их на выполнение стоящих перед ними задач — первейшая обязанность коммунистов.

Конференция комсомольцев управления обратилась ко всем юношам и девушкам Ташкента с призывом, чтобы они пришли на работу в Главташкентстрой. После обращения на строительство прибыло очень много молодежи.

Мы обращаемся ко всем юношам и девушкам, комсомольцам, которые не прошли по конкурсу для вступления в вузы, приходите к нам, овладевайте специальностями строителей, посвящайте свои силы восстановлению нашего прекрасного Ташкента!

Мы просим районные партийные комитеты и райкомы комсомола усилить оказываемую нам помощь в решении грандиозных задач. Однако многие хозяйственные органы еще не полностью направили те кадры, которые должны работать у нас. Сейчас в строительных организациях Главташкентстроя не хватает 13 тысяч рабочих рук и 1400 инженерно-технических работников. Нужны люди, владеющие техникой, которую мы получаем с разных концов нашей Родины. Не хватает каменщиков, монтажников, подсобных рабочих. Мы просим оказать нам действенную помощь в этом самом важном деле.

В связи с подземными толчками усилилось требование к качеству. Инженеры и архитекторы заботятся о том, чтобы сделать каждый дом как можно более прочным, сейсмостойким. Группы народного контроля, образованные в трестах, управлениях и участках, активно помогают в этом деле партийным организациям.

Однако в нашей работе много недостатков. Не все партийные организации хорошо поставили дело воспитания строителей. Во многих общежитиях и палаточных городках не созданы необходимые условия для отдыха и досуга. Это, в свою очередь, является причиной ухода со строек работников.

В некоторых трестах не в полной мере используются внутренние резервы. Из-за недостатка отдельных строительных материалов часто приостанавливаются работы, простаивают рабочие.

Ташкентское отделение железной дороги не обеспечивает разгрузку и доставку на стройплощадки строительных материалов. Это также тормозит дело.

Качество привозимого кирпича, цемента, железобетонных изделий до сих пор не отвечает требованиям.

Партийная организация Главташкентстроя, объединяющая около трех тысяч коммунистов, в состоянии выполнить все задачи по восстановлению и строительству нового Ташкента, мобилизовать всех строителей на самоотверженный, героический труд.

Н. ЗАКИРОВ,
заместитель секретаря парткома Главташкентстроя.

Новости техники

ЖАРОСТОЙКИЙ БЕТОН

Многие стрительные изделия при изготовлении подвергаются тепловой обработке в особых термических печах. От бесперебойной работы этих печей зависит выпуск ряда ценных строительных материалов.

Термические печи обычно обкладываются внутри особым огнеупорным кирпичом. Он довольно быстро разрушается под действием высокой температуры и агрессивных газов. Печи приходится часто ремонтировать.

Сотрудники Тбилисского государственного научно - исследовательского института строительных материалов предложили заменить огнеупорный кирпич особым, жаростойким бетоном. Ученые разработали состав и технологию получения так называемых алунитовых цементов. Как показал эксперимент, на основе вяжущих материалов можно приготовлять различные жаростойкие бетоны. Один из видов бетона специалисты испытали в производственных условиях на заводе в Рустави. Опыт показал, что жаростойкий бетон гораздо лучше огнеупоров противостоит воздействию высоких газов и расплавленных шлаков.

Применение жаростойких бетонных блоков поможет значительно продлить межремонтный срок термических печей.

(АПН).

Операционные на колесах

Для медицинского обслуживания жителей маленьких северных поселков ульяновские машиностроители выпустили первые образцы передвижных операционных автомашин. Две из них держат сейчас экзамен в Якутской АССР. Якутяне дают им высокую оценку. Операционные хорошо приспособлены для работы в суровых условиях Заполярья. Скоро ульяновские машиностроители приступят к массовому выпуску передвижных операционных.

(АПН).

Редакция ждет ответа от В. П. Решетникова, начальника Ташкентского почтамта

ПОЧЕМУ ЛЕЖАТ ПОСЫЛКИ?

Только в шести городах нашей страны — Москве, Ленинграде, Харькове, Тбилиси и Новосибирске есть такие же базы, как эта, расположенная на улице Джами, 5.

Перед базой «Кооппосылторга» Центросоюза стоят три основные задачи. Первая — снабжение сельского населения товарами ширпотреба, галантереей непосредственно через магазины без задержки в промежуточных инстанциях. Вторая — выдача вещевых выигрышей по лотереям, вплоть до автомашин, и третья — выполнение письменных заказов тружеников села.

Круг деятельности базы очень широк. Ее услугами пользуются сельские жители Узбекистана, Киргизии, Таджикистана, Туркмении, южных районов Казахстана и Алмаатинской области. Снабжение производится путем пересылки заказанных товаров в адрес сельских и районных магазинов.

У базы около 3 тысяч адресатов. Ежедневно на упаковке посылок на 11 складах базы работают 30 упаковщиков.

За месяц они отправляют 13—14 тысяч посылок, наборов различного веса и объема.

С нетерпением ждут хлопкоробы нитки, пуговицы, предметы личной гигиены, трикотажные изделия, головные платки и многие другие предметы, отправляемые базой.

Такая форма торговли очень выгодна для заказчиков — ведь в посылках отправляется лишь то, что заказано тем или иным сельским магазином. В магазинах исключается затоваривание неходовыми товарами.

Для оперативности работы на территории базы открыто специальное почтовое отделение. Ежедневно автобаза № 143, находящаяся в ведении начальника Ташкентского главпочтамта В. П. Решетникова, должна выделять для перевозки посылок, принятых в почтовом отделении № 62, 7 машин.

Зайдите сегодня в это почтовое отделение. Начальник его Ш. Джураев покажет вам горы неотправленных посылок. **Сегодня их здесь, в отделении, одна тысяча пятьдесят две.**

Не успевают почтовые работники? Нет! Вместо 7 автобаза № 143 присылает, когда 5, когда 4, а то и... 3 машины. В день удается вывезти половину всех посылок.

— Затоварились, — невесело усмехается начальник торгового отдела С. Мирильясов. — Яков Сафаров, начальник отдела индивидуальных заказов, покажет вам 450 посылок, адресованных в сельские районы, которые лежат неотправленными в почтовом отделении и 1100 таких же посылок, хранящихся на складе, которые из-за перегрузки оно не приняло. В этом месяце в отделе индивидуальных заказов еще не приступили к выполнению плана товарооборота.

Сегодня к начальнику торгового отдела пришел представитель гострудсберкасс.

— Почему не отправляются выигрыши по лотерее? — спросил он.

Им объяснили, как могли.

...Хлопкоробы ждут заказанные ими посылки.

Слово за вами, руководители Главпочтамта.

А. АРКАДЬЕВА.

ФАРМАЦЕВТЫ—ГОРОДУ

НАШ ОБЩИЙ ТРУД

Несчастье, которое постигло наш любимый город, явилось, пожалуй, первым тяжелым испытанием, которое выпало нам, двадцатилетним. Вся страна пришла к нам на помощь, и мы увидели воочию, что такое братство и солидарность.

А вот настал и наш черед. Сдав экзамены, бригады фармацевтического института разъехались в разные уголки республики на кирпичные заводы, потому что сейчас кирпич — самый важный стройматериал. Наша бригада с июня трудилась в Чирчикском кирпичном заводоуправлении № 9. В течение недели мы освоили разные специальности: садчиков, транспортировщиков, формовщиков. Очень скоро студенты стали настоящими заводскими ребятами и окунулись в привычный ритм трехсменной работы завода. С первых дней мы почувствовали заботу руководителей завода — директора А. В. Тена, сменного мастера А. Т. Емелина, парторга завода А. М. Сарбаш, комсорга В. В. Валиева. А ведь трудностей было много: непривычные условия работы, неблагоустроенность общежития. Но студенты с честью выдержали и этот экзамен. Приятно было смотреть на листки «молний», возвещающих о новых рекордах садки кирпича.

В течение двух с половиной месяцев при участии студентов завод выпустил свыше 8 миллионов штук кирпича высокого качества. Мы гордимся тем, что в строительстве нового города есть и наша доля труда — студентов фармацевтического института.

Р. КАБИРОВ,
студент II курса;
В. ШНУРОВ,
руководитель бригады, преподаватель института.



На Ташкентской фабрике художественных изделий готовят приятный сюрприз для строителей Главмосстроя — выходные сорочки.

На снимке (слева направо): Антонина Кащенко, Мактуба Мусаджанова и Хури Хашимова осматривают готовые сорочки.

Фото **Д. Муксинова.**

НА УЧЕБУ В ЦЕНТРАЛЬНЫЕ ВУЗЫ СТРАНЫ

Стало традицией направлять на учебу студентов из Узбекской ССР в центральные вузы нашей страны.

Вузы нашей республики сейчас готовят специалистов более чем по 200 профилям.

Однако с развитием в последние годы многих отраслей науки, которые сейчас выделились в самостоятельные, еще более расширилась сфера подготовки специалистов. Учитывая, что в нашей республике такие специалисты не готовятся, а потребность в них имеется, центральные вузы предоставляют места для абитуриентов из Узбекской ССР с тем, чтобы после окончания вуза они вернулись на работу к себе в республику. Так, по особо дефицитным специальностям в вузы городов Москвы, Ленинграда, Казани, Горького, Уфы, Волгограда, Краснодара, Калининграда, Саратова, Харькова, Киева, Новосибирска зачислено более 200 студентов. Указанные выше студенты будут обучаться по таким специальностям, как: теплотехника и автоматизация металлургических печей, обработка металла давлением, химическая технология биологически активных соединений, экономика и организация энергетики, технология разделения и применения изотопов и другим. Всего центральные вузы страны будут готовить более чем по 60 специальностям.

Вместе с тем на учебу на 1966—1967 учебный год из Узбекской ССР направлено 5 абитуриентов на учебу в Московский университет дружбы народов имени Патриса Лумумбы.

Учитывая все еще большую потребность в учителях русского и иностранных языков, педвузы РСФСР и Украины приняли на учебу по специальностям русский язык и литература и иностранные языки в 1966 — 1967 учебном году 1000 человек. После окончания учебы молодые специалисты будут работать в областных и районных центрах, а также в отдаленных школах.

В настоящее время завершается подготовка по направлению студентов старших курсов (IV—V курсы) на учебу в центральные города страны. Согласно плану по дефицитным специальностям на учебу в Москву, Иваново, Новочеркасск, Горький, Казань, Ленинград планируется направить 47 студентов из Ташкентского госуниверситета имени В. И. Ленина, Ташкентского политехнического института, Ташкентского текстильного института и Ташкентского института народного хозяйства.

С. НЕМИРОВСКИЙ,
старший инспектор управления вузов.

ЭЛЕКТРОСТАНЦИЯ В КОСМОСЕ

К системе энергопитания космических кораблей предъявляются особые требования. Эта особенность заключается в определенном противоречии, так как все элементы системы должны иметь малые размеры и вес и одновременно — большую удельную мощность, достаточный срок работы и безусловную надежность.

Сейчас системы энергопитания космических кораблей используют три основных вида энергии — химическую, солнечную и ядерную. Прежде всего обратились к химическому — давно известному и широко применяемому. Химические батареи просто заряжать, удобно транспортировать, они безопасны в обращении и особенно хороши в тех случаях, когда ток нагрузки значительно меняется за короткое время. Вот это последнее обстоятельство очень характерно для работы бортовой аппаратуры спутника. В зависимости от программы полета включается та или иная аппаратура, скачком увеличивая потребляемый ток. Система энергопитания на основе химической батареи использовалась на первом искусственном спутнике Земли и обеспечила нормальную работу бортовой аппаратуры в течение трех недель.

К другому виду устройства, непосредственно преобразующему химическую энергию в электрическую, относится так называемая топливная батарея. Электрический ток образуется в ней при взаимодействии компонентов топлива, например, кислорода и водорода. В результате получается побочный продукт — вода, которая может быть использована в качестве питьевой. Здесь происходит процесс, обратный электролизу, известный уже не один десяток лет. Но только в последнее время ему находят практическое применение. Такие установки работали в системе энергопитания американских спутников «Джеминай», но из-за ненадежной работы некоторых агрегатов они, как известно, причинили много беспокойства при запуске и в полете.

Наиболее распространенным видом энергии, питающим системы космических кораблей, в настоящее время и в ближайшем будущем останется лучистая энергия Солнца. Преобразующие устройства — солнечные батареи — дают возможность брать «даровую» энергию, имеющуюся в самом космическом пространстве.

Конструктивно солнечная батарея представляет собой большое количество полупроводниковых пластинок-элементов, размещенных на поверхности спутника или на специальной панели.

Солнечные батареи в системе энергопитания, как правило, применяются совместно с химическими. На неосвещенных участках полета, где солнечная батарея бездействует, работает химическая. Такая система энергопитания из солнечной и химической батарей впервые в истории снабжала электроэнергией аппаратуру на третьей космической ракете, которая была запущена 4 октября 1959 года и сфотографировала обратную сторону Луны.

На некоторых спутниках для повышения эффективности солнечной батареи, ее панели, при помощи специальной системы ориентации, направляют перпендикулярно солнечным лучам. Это было, например, сделано на первом космическом корабле-спутнике, выведенном на орбиту 19 августа 1960 года с собаками Белкой и Стрелкой.

Для энергоснабжения бортовых систем тяжелых космических кораблей, особенно когда требуются большие мощности, с успехом может быть использована ядерная энергия. Примером реакторной установки, преобразующей тепло ядерной реакции с помощью термоэлектрического преобразователя в электрический ток, служит «Ромашка» — первая действующая установка подобного рода, введенная в действие в Советском Союзе летом 1964 года. Хотя в том виде, в каком «Ромашка» работала в земных условиях, она не преследовала цели стать на один из космических объектов.

Другим видом ядерного источника электроэнергии могут быть изотопные источники, преобразующие тепло, выделяющееся при распаде изотопов, в электрическую энергию. Такие источники могут нормально работать в космическом вакууме, при воздействии радиации, на неосвещенных солнцем участках траектории и так далее.

Подобный источник использовался в системе энергопитания на одном из пяти спутников «Космос», запущенных 3 сентября 1965 года одной ракетой-носителем. Исследование и освоение космического пространства связаны и с решением задач по усовершенствованию систем энергопитания. Многие наши ученые и инженеры заняты этой важной и увлекательной проблемой.

Б. ВАСИЛЬЕВ,
инженер.
(АПН).

Справочное БЮРО вечернего ТАШКЕНТА

ТЕЛЕФОН В-36557

В РЕДАКЦИЮ ГАЗЕТЫ ПРИХОДЯТ ПИСЬМА НАШИХ ЧИТАТЕЛЕЙ, В КОТОРЫХ ОНИ ПРОСЯТ РАЗЪЯСНИТЬ, ПОЧЕМУ НА ПРИГОРОДНЫЙ ПОЕЗД ТАШКЕНТ — ДЖИЗАК НА ВОКЗАЛЕ БИЛЕТЫ ПРОДАЮТСЯ НА ПОЛОВИНУ ПУТИ, Т. Е. ДО СТАНЦИИ СЫРДАРЬИНСКОЙ, И СТОИТ ЭТО 85 КОПЕЕК. ОТ СЫРДАРЬИНСКОЙ ДО ДЖИЗАКА БИЛЕТЫ ПРИОБРЕТАЮТСЯ В САМОМ ВАГОНЕ У ПРОЕЗДНЫХ КАССИРОВ ПО ЦЕНЕ 1 РУБЛЬ 71 КОПЕЙКА.

«ЕДЕШЬ В ОДНОМ И ТОМ ЖЕ ПОЕЗДЕ, НЕ ВЫЛЕЗАЯ ИЗ ВАГОНА, ОТ ТАШКЕНТА ДО САМОГО ДЖИЗАКА, А БИЛЕТ ПРИХОДИТСЯ ПОКУПАТЬ ДВАЖДЫ».

На это «почему?» отвечает начальник пассажирской службы Среднеазиатской железной дороги т. Шаабдурахимов.

— На участке Ташкент—Джизак курсируют два разных пригородных поезда: от Ташкента до Сырдарьинской — № 350, а от Сырдарьинской до Джизака — № 354. Первый отрезок — 80 км, второй—122 км, в общей сложности — 202 км. В «Правилах перевозок пассажиров», утвержденных Советом Министров СССР, сказано, что «пригородные поезда имеют право обслуживать рейсы длиной не более 150 км». На более длинных рейсах курсируют составы местного сообщения. Поэтому на отрезке Ташкент—Джизак могут ходить или два пригородных поезда — так оно и есть, — или же один местный. Первый вариант более выгоден для пассажиров, так как местный тариф дороже пригородного. Сейчас за билет в общем вагоне от Ташкента до Джизака пассажир платит 2 рубля 56 копеек, а при втором варианте пришлось бы платить 3 рубля 30 копеек.

— Остановились мы на существующем варианте и потому, что большая часть пассажиров на этой линии — «трамвайники», которые садятся в поезд не в Ташкенте, а по пути и едут лишь одну-две остановки — ежедневно. Если бы поезд был местного тарифа, им каждый день приходилось бы переплачивать 5—10 копеек.

Не случайно на поезд № 354 билеты продаются проездными кассирами. От Сырдарьинской до Джизака состав останавливается 13 раз. И на каждой остановке забирает лишь один-два десятка пассажиров. Содержать на этих маленьких станциях 13 кассиров нам невыгодно, так как с этой работой успешно справляется один проездной кассир. Мы платим ему 65 рублей в месяц, а если бы кассир был на каждой остановке, эту сумму пришлось бы умножить.

„МОЙДОДЫР"

Этот «Мойдодыр», безусловно, понравится мастерам московского телеателье № 7, по просьбе которых он и был создан ташкентским заводом Министерства связи СССР. На очистку телевизора от пыли ему потребуется всего пять минут.

В герметическую камеру новой установки, уже отправленной заказчику, достаточно вставить телевизор и нажать кнопку. Поворотный стол с клиентом «Мойдодыра» попадет под обстрел воздушных струй. До конца года завод изготовит подобные установки для десяти телеателье.

ЗА ЕДИНСТВО ВСЕХ ЛЕВЫХ СИЛ

ПАРИЖ. Выступая вчера по радиостанции «Радио Люксембург», генеральный секретарь Французской компартии В. Роше вновь призвал «Федерацию демократических и социалистических левых сил» пойти на лояльное согласие всех левых партий на базе общей правительственной программы и тактики.

Лидер «демократического центра» Лекануэ, сказал В. Роше, в своем выступлении доказал, что он является правым деятелем и союзником, готовым пойти на соглашение с ЮНР. Лекануэ пытается направить внешнеполитический курс к большему подчинению США, а во внутриполитической области сохранить антисоциальную и реакционную политику голлизма.

Мы, подчеркнул генеральный секретарь ФКП, выражаем пожелание, чтобы «Федерация левых демократических и социалистических сил» отбросила бы перспективу союза с правыми, определила бы четкую позицию и пошла бы на лояльное согласие всех левых партий на базе общей правительственной программы и тактики.

В. Роше сказал, что в отличие от Лекануэ коммунисты выступают за укрепление экономического и политического сотрудничества со всеми странами Европы без дискриминации.

Мы, отметил в заключение В. Роше, выступаем также против распространения ядерного оружия и за замену существующих военных блоков системой европейской коллективной безопасности, гарантирующей мир и безопасность всех европейских народов.

ВОЗВРАЩЕНИЕ ПРЕЗИДЕНТА ДЕ ГОЛЛЯ

ПАРИЖ. Президент Французской Республики Шарль де Голль возвратился сегодня ночью в Париж из двадцатидневной зарубежной поездки. Де Голль совершил официальные визиты в Эфиопию, Камбоджу, посетил Французское Сомали, заморские территории Франции в Тихом океане, а также центр французских ядерных испытаний.

УКРЕПЛЕНИЕ «ОСИ БОНН—ЛИССАБОН»

БОНН. Итогом переговоров, которые министр иностранных дел Португалии Ногейра вел в Бонне с канцлером Эрхардом, министром иностранных дел Шредером и министром федерального совета обороны Кроне, явилось дальнейшее укрепление военно-политического сотрудничества между ФРГ и Португалией. Как заявил Ногейра, выступая вчера на пресс-конференции, главное место в этих переговорах заняли вопросы, «связанные с участием Португалии и Западной Германии в НАТО». Он подчеркнул, что переговоры показали «полное единодушие» между Бонном и Лиссабоном по вопросам НАТО, а также стремление обеих сторон «выполнить все обязательства, вытекающие из участия ФРГ и Португалии в Североатлантическом Союзе».

О результатах переговоров не было опубликовано какого-либо официального коммюнике. Однако местные политические наблюдатели отмечают, что предметом переговоров явились, прежде всего, вопросы укрепления стратегических позиций Бонна на Пиренейском полуострове и, в частности, строительства там военных баз для бундесвера. Как сообщает газета «Франкфуртер альгемайне», стороны рассмотрели вопрос о расширении строительства западногерманской военно-воздушной базы в Бежа (южнее Лиссабона).

Агрессивные замыслы США

НЬЮ-ЙОРК. Соединенные Штаты не оставляют попыток создания «межамериканских вооруженных сил» — полицейского аппарата для расправы с народно-освободительным движением в Латинской Америке, как сообщает выходящая здесь газета «Диарио-Пренса». Для начала США намерены добиться создания совместного командования для борьбы с «партизанами и подрывным движением» на континенте. Эти маневры Вашингтона встречают сопротивление латиноамериканских стран.

Письмо постоянного представительства СССР У Тану

НЬЮ-ЙОРК. Постоянное представительство СССР при ООН направило генеральному секретарю ООН У Тану письмо в связи с документом секретариата ООН от 26 июля текущего года. В этом документе упоминается о незаконной ратификации чанкайшистской кликой поправки к Уставу ООН, принятой Генеральной Ассамблеей 20 декабря 1965 года. Представительство СССР при ООН вновь обращает внимание на то, что чанкайшистская клика никого не представляет и не имеет права выступать от имени Китая. Представляет Китай только правительство Китайской Народной Республики.

Советский Союз заявляет, подчеркивается в письме, что он не признает указанной ратификации и ратификационной грамоты чанкайшистов.

Представительство СССР при ООН просит генерального секретаря распространить настоящее письмо среди всех членов ООН.

АМЕРИКАНСКИЙ КОРРЕСПОНДЕНТ — НЕЖЕЛАТЕЛЬНОЕ ЛИЦО

НЬЮ-ЙОРК. Корреспондент американской газеты «Лос-Анжелес Таймс» Дональд Шаннон объявлен правительством Замбии нежелательным лицом. После недавнего визита в Замбию Шаннон опубликовал статью, которая, по мнению замбийских общественных кругов, является «политически нечистоплотной и абсурдной».

Как сообщает корреспондент агентства ЮПИ из Лусаки, помимо этого, отказано во въезде в Замбию двум английским и одному американскому журналистам.

ФРАНЦИЯ ВЫХОДИТ ИЗ ВОЕННОГО КОМИТЕТА НАТО

ПАРИЖ. Франция информировала сегодня Совет постоянных представителей Североатлантического союза о своем выходе с 1 октября этого года из постоянного военного комитета НАТО. Штаб-квартира этого органа находится в Вашингтоне.

ЧОМБЕ РВЕТСЯ К ВЛАСТИ

НЬЮ-ЙОРК. «Бывший конголезский премьер-министр Моиз Чомбе оптимистически отозвался о перспективах своего быстрого возвращения к власти», — сообщает из Мадрида корреспондент газеты «Нью-Йорк Таймс».

В интервью этому корреспонденту, данном по прибытии в столицу Испании, Чомбе заявил, что в настоящее время он предпринимает «активные попытки сместить правительство президента Жозефа Мобуту». Признавая, что в прошлом Соединенные Штаты оказывали ему поддержку, пишет корреспондент, Чомбе опять обращается к Вашингтону с призывом поддержать его в стремлении вернуться к власти. По мнению Чомбе, «быстрое ухудшение положения в Конго (Киншаса) вновь приведет его к власти в ближайшем будущем», отмечает корреспондент «Нью-Йорк Таймс».

Окно в мир

СООБЩАЮТ КОРРЕСПОНДЕНТЫ ТАСС И АПН

УСПЕХИ ПАТРИОТОВ

ХАНОЙ. Бойцы Армии освобождения Южного Вьетнама за период с июля 1965 года по июль 1966 года вывели из строя 126 тысяч солдат и офицеров противника в районе Центрального Вьетнама, в том числе 50 тысяч американских и 10 тысяч южнокорейских военнослужащих. Как сообщает агентство ВИА, ссылаясь на агентство Освобождение, за этот период были разгромлены 24 батальона, из них 8 американских, три колонны бронетанковых войск и 163 роты противника. Во время боев патриоты сбили большое количество самолетов, уничтожили 1400 автомашин и бронетранспортеров. Кроме того, были подожжены бензохранилища противника общей емкостью 25 миллионов литров и захвачено много оружия.

ГЭС ХОЛЛ В ПРАГЕ

ПРАГА. По приглашению Центрального комитета КПЧ в Прагу прибыл вчера генеральный секретарь Коммунистической партии США Гэс Холл. Вчера он встретился в ЦК КПЧ с членом президиума, секретарем ЦК КПЧ Д. Кольдером и секретарем ЦК КПЧ В. Коуцким. Беседа касалась вопросов новой системы руководства народным хозяйством ЧССР и политической и идеологической работы Коммунистической партии Чехословакии.

ТАИЛАНД—БАЗА ДЛЯ АГРЕССИИ США

ВАШИНГТОН. Корреспондент ТАСС В. Вашедченко передает:

Соединенные Штаты ведут широкие военные приготовления в Таиланде, намереваясь превратить эту страну в новый театр военных действий в Юго-Восточной Азии. Фактически, они уже используют Таиланд в качестве одной из основных баз американской авиации для варварских налетов на ДРВ.

Однако вашингтонские руководители официально отрицают факт использования Соединенными Штатами территории Таиланда в своих агрессивных целях в Юго-Восточной Азии. Сейчас этот процесс зашел так далеко, что скрыть это больше уже невозможно. В Таиланде сейчас находится 26000 американских солдат и туда непрерывно направляются новые военные контингенты. Американские военно-воздушные силы используют семь крупных таиландских аэродромов, с которых ежедневно поднимаются в воздух для бомбардировочных ударов по ДРВ и Лаосу в среднем 200 американских самолетов.

Американская армия строит для себя в Таиланде транспортные коммуникации, склады вооружения и боеприпасов, создает средства связи с расчетом обеспечить в будущем наземные, морские и воздушные операции целого американского корпуса в 100000 человек.

Как сообщает сегодня военный обозреватель газеты «Вашингтон ивнинг стар» Ричард Фрайкленд, цель этой военной подготовки США в Таиланде состоит в том, чтобы избежать ошибок, допущенных во Вьетнаме.

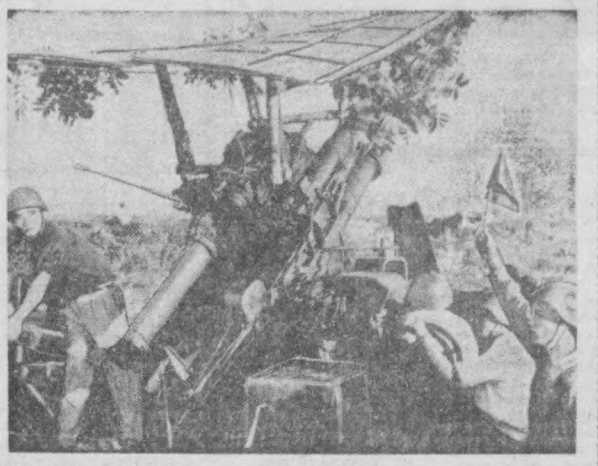

ДЕМОКРАТИЧЕСКАЯ РЕСПУБЛИКА ВЬЕТНАМ. Расчет зенитного орудия на одной из батарей в окрестностях Ханоя. (Фото ВИА—ТАСС).

Космос должен служить всем

НЬЮ-ЙОРК Корреспондент ТАСС Л. Шокин передает:

Юридический подкомитет Комитета ООН по мирному использованию космического пространства возобновил свои заседания. За время работы подкомитета в Женеве с 12 июля по 4 августа были изучены проект Договора о принципах деятельности государств в области исследования и использования космического пространства, Луны и других небесных тел, предложенных Советским Союзом, а также проект договора, регулирующего исследования Луны и других небесных тел, внесенного Соединенными Штатами. Обсуждались и другие предложения членов подкомитета по этому вопросу. По ряду статей было достигнуто согласие.

Ныне подкомитет продолжает рассматривать видоизмененные рабочие документы, предложенные делегациями Советского Союза и США.

Советская делегация внесла вчера проект статьи, в которой говорится: «Государства — участники договора будут предоставлять другим государствам — участникам договора, осуществляющим деятельность по исследованию и использованию космического пространства, равные условия в отношении наблюдения за полетом космических объектов, запускаемых этими государствами. Если оказание такого содействия влечет за собой какие-либо расходы для оказывающего содействие государства — участника договора, то заинтересованное государство — участник договора возмещает такие расходы по соглашению между сторонами».

Мотивируя это предложение, представитель СССР П. Д. Морозов подчеркнул важность предоставления принципа наибольшего благоприятствования при проведении наблюдения за космическими объектами. Без налаживания такого наблюдения могут бесследно исчезнуть ценные сведения, полученные космическими кораблями.

Советский представитель предложил включить в проект договора о принципах исследования космоса новую статью, гласящую, что настоящий договор не должен толковаться, как затрагивающий права государств — участников договора заключать любые международные соглашения, связанные с деятельностью государств по мирному исследованию и использованию космического пространства, если такие соглашения не противоречат положениям настоящего договора.

БЕСЕДА С ЧИТАТЕЛЕМ НА МЕЖДУНАРОДНЫЕ ТЕМЫ

СЪЕЗД АНГЛИЙСКИХ ПРОФСОЮЗОВ

Конгресс британских тред-юнионов, который созывается ежегодно в сентябре, всегда становится важным событием не только в профсоюзном движении, но и в политической жизни Англии. Созданный почти сто лет тому назад — в 1868 году по инициативе национального съезда профсоюзов в Манчестере, конгресс превратился в мощное профсоюзное объединение, в которое сейчас входят 170 профсоюзов, объединяющих 8867 тысяч членов.

Нынешний, 98-й по счету, конгресс британских тред-юнионов (БКТ), проходивший с 5 по 9 сентября, привлек особое внимание, потому что главным вопросом, который обсуждали 1052 делегата, собравшиеся в приморском городе Блэкпул, была экономическая политика правительства. Этим летом лейбористское правительство Гарольда Вильсона наметило целый ряд мероприятий, направленных на преодоление хронических экономических трудностей, которые вот уже много лет подряд переживает Англия.

Правительство решило выйти из затруднений не за счет сокращений непомерных военных расходов и ограничений прибылей капиталистов, а как раз за счет английских трудящихся, интересы которых оно, якобы, представляет. Главным моментом его программы было так называемое «замораживание» зарплаты на 12 месяцев, сочетавшееся с рядом других ограничительных мероприятий, которые резко ухудшают положение английских рабочих и приведут к увеличению безработицы. Более того, правительство поспешно протащило в парламенте закон, который серьезно ограничивает права английских профсоюзов в борьбе за повышение зарплаты и улучшение условий труда.

Но конгресс британских профсоюзов является массовой опорой лейбористской партии, и поэтому правительству было крайне необходимо заручиться его поддержкой. На конгресс приехал сам премьер-министр Вильсон и произнес там большую речь, стремясь убедить делегатов в правильности его программы. Тем временем за кулисами министр труда Гантер продолжал переговоры с правым руководством БКТ, которое еще до конгресса решило поддержать правительство.

В конечном счете правому руководству конгресса удалось расколоть профсоюзы и протащить резолюцию в поддержку экономических мероприятий правительства, хотя многие делегаты в своих выступлениях подвергли ее самой резкой критике. Однако результаты голосования были малоутешительными для правительства. Делегаты, представляющие почти четыре миллиона членов БКТ, проголосовали против. В числе противников экономической политики правительства были и делегаты крупнейшего в Англии профсоюза транспортных и неквалифицированных рабочих, насчитывающего почти полтора миллиона членов. Генеральный секретарь этого профсоюза Фрэнк Кэсенс в знак протеста против новых экономических мероприятий ранее вышел из состава правительства, где занимал пост министра техники.

Делегаты конгресса в своих выступлениях при обсуждении внешнеполитических резолюций резко осуждали агрессивную войну Соединенных Штатов во Вьетнаме и политику лейбористского правительства, которое поддерживает эту «грязную войну». Конгресс единогласно принял резолюцию, требующую немедленного прекращения американских бомбардировок Демократической Республики Вьетнам. И еще одна неприятность для правительства Вильсона: конгресс резко осудил расистский режим Смита в Южной Родезии, который, как известно, провозгласил «независимость» при попустительстве Англии.

Конгресс БКТ в Блэкпуле явился, таким образом, важным этапом в профсоюзном движении страны. Он показал, что в рядах профсоюзов усиливается оппозиция правому руководству, оказавшемуся в центральных органах конгресса британских тред-юнионов.

Е. ЕГОРОВ.
(ТАСС)



ВЕНГЕРСКАЯ НАРОДНАЯ РЕСПУБЛИКА. В Сомбатхее — городе, которому почти 2000 лет, был проведен традиционный исторический карнавал. На сцене, устроенной под открытым небом, состоялось грандиозное представление с участием 4000 человек. Зрители увидели 13 сцен из исторического прошлого города. (Фото МТИ—ТАСС).

ДВАДЦАТИЛЕТИЕ „ЗЕТОРА"

Милан ПАВЛАС.

Жарой дышит пустыня. Ни зелени, ни воды, все опалено горячим солнцем. Но вот, нарушая однообразный пейзаж, подобно миражу, на горизонте возникает трактор со специальным прицепным устройством, нарезающим канал. Это чехословацкий трактор марки «Зетор». Он прокладывает путь воде, а вода в пустыне означает жизнь. Добросовестно трудятся «Зеторы» в оазисах Сахары, на рисовых полях Бирмы и в других странах. Эту машину легко приспособить для любой работы. Марка «Зетор» славится своей надежностью. На международном рынке чехословацкие тракторы пользуются огромным спросом. Они экспортируются в восемьдесят стран. Чехословакия занимает шестое место в мире по производству тракторов и четвертое — по их экспорту.

В этом году тракторная промышленность ЧССР празднует юбилей — двадцатилетие со дня рождения «Зетора». Первые тракторы этой марки были созданы в трудные послевоенные годы. Мало кто верил, что создание собственной тракторной промышленности в то время было возможно.

Заводы в Брно-Лишень, которым это было поручено, сильно пострадали во время войны. Многие цехи были полностью разрушены, не хватало оборудования и опытных, квалифицированных специалистов. Приходилось покупать машины за границей и по ним изучать основы тракторостроения. Постепенно реконструировались цехи, старые станки удалось приспособить к новому производству, появились свои специалисты и, наконец, в 1946 году родился первенец чехословацкой тракторной промышленности. Скептики умолкли. Отечественный трактор стал реальностью.

Сейчас, два десятилетия спустя, «Зетор» — заслуженная, авторитетная марка, обладающая большой коллекцией призов, полученных на международных выставках. Пожалуй, самое ценное его качество — универсальность.

Основная типовая серия дополнена многочисленными вариантами — со сдвоенными колесами, полугусеницами, более широкой или более высокой посадкой колес. Имеются и другие усовершенствования: выведен вал для привода машин, установлены лебедка, защитная рама для передвижения по неровной местности. Специальная гидравлическая система «Зетоматик» значительно повышает производительность машины и экономит горючее.

К концу прошлого года с конвейера сошло около 330 тысяч «Зеторов». ЧССР по числу тракторов на гектар обрабатываемой земли идет впереди всех социалистических стран.

Недавно было установлено сотрудничество с польским заводом «Урсус», где начат выпуск «Зетор-4011».

Все типы «Зетора» отличаются друг от друга мощностью, но 85 процентов деталей у них одинаковы. Это облегчает не только сборку, но и обслуживание машин, особенно за границей.

Завод «ЗКЛ» в Брно-Лишень имеет современное оборудование. В последнее время здесь появились автоматизированные поточные линии, выросли новые кузнечные и литейный цехи, тракторы обкатываются на специальных стендах.

Завод имени Яна Швермы, бывший «Збройовка», собственно, и дал «Зеторам» их название.

На чертежных досках рождаются проекты новых машин, производительность которых будет гораздо выше, чем у нынешних.

(АПН—Прагопресс).
— Прага.

ПОД ДОЖДЕМ

РАССКАЗ

Посередине ямы в нее впадал ручей. В прозрачной воде у этого места висело облако мелкой рыбешки — пескарей и селедок. Здесь же, если подойти осторожно, можно было вытащить одну-две маринки.

Берег зарос камышом, но вдоль воды вилась тропинка, протоптанная рыбаками, а ниже ручья была сухая площадка. На ней он и располагался. Стоило ему завидеть воду, блеснувшую за камышами, как он дрожащими руками сбрасывал мешок, выхватывал из него бутылку со сверчками, торопливо собирал удилище.

Он суетился, как новичок.

В глубине по камням, покрытым водорослями, скользила приманка; поплавок, как знак свершающегося таинства, шаг за шагом сплывал вниз, рядом с ним, в струе течения, переворачивались желтые листья. Вот поплавок задумчиво остановился, наклонился, будто дерево под дуновением ветра, и, слабо просвечивая сквозь толщу воды, исчез в глубине.

Зацепило за камень...

Привычное движение удилища, и красная точка снова выпрыгнула на поверхность.

Сильно убыла вода. Крепко пахло водорослями, сузились темные рукава, шире стали полосы белых камней — места, где летом неслись мутные воды. Упали листья. Тополь потерял желтые краски, только цепочка темных листиков окаймляла силуэт дерева. Это было красиво. Прозрачное, без листьев дерево, и темным пунктиром его силуэт.

Поплавок странно дернулся вновь. Новичок бы и не заметил. Но он заметил, отделил движение от других — ни ветер, ни течение, ни зацеп не могли вызвать такое.

Он легко разобрался и обрадовался. Так музыкант радуется, безошибочно различая оттенки звуков, точно выделяя мелодию.

Раз! — поплавок исчезает.

Мгновенная подсечка, но леса с разочаровывающей легкостью выдергивается из воды. От сверчка осталась одна головка с усиками.

Он уложил удилище вдоль берега на траву, открыл бутылку, вытряс на ладонь упирающегося сверчка (отверстие бутылки тут же прикрыл пальцем, чтоб не разбежались остальные), надел сверчка на крючок головкой вперед. Все делалось очень быстро. Чтобы хотя приблизительно передать эту стремительность, нужно бы выбросить все точки и запятые, соединить слова и предложения в одно невнятное слово и выплатить его не переводя дыхания. Делалось быстрее, чем об этом рассказывается. Свершалось в какие-то секунды, несмотря на то, что сверчок застрял в горлышке бутылки и вылез только после ударов по донышку: крючок, запутавшийся в траве, освободился, а мешок подвернулся под ногу, и бутерброд с маслом плотно прилип к пятке резинового сапога. Могло случиться еще бог знает что, хорошо, что не случилось. Все наладилось в какие-то секунды, и вновь со слабым плеском уходит в воду крючок, и поплавок, дергаясь и задерживаясь, повторяет свой путь.

Становится тихо. Перестает дуть ветер с гор. Теплеет. Низко провисает серое, набухшее дождем небо. Хотя поплавок вторично ныряет в воду, там, где ему положено, это все-таки неожиданность — все хорошее неожиданно, — и вот уже удилище, увлекаемое натянутой до звона лесой, передает трепет подсеченной рыбы.

Крупная маринка вылетает из воды, сгибаясь и разгибаясь в воздухе; разбрызгивая капли, тяжело бухается в траву. Он замирает, слушая, как она судорожно бьет хвостом, ворочается в сухом камыше, и замечает, что дождь начался.

Река шумит по-разному; когда он наклоняется, чтобы опустить рыбу в садок, шум громкий, отчетливо слышно, как по дну перекатываются камни; когда он выпрямляется, шум приглушается, становятся слышными дальние рукава.

Такие крупные рыбины — редкость в этой яме. В его сознании все вспыхивает: зеленоватая вода и золотая рыбина вся в блеске брызг. Его сознание все повторяет эту картину, как телевидение повторяет забитый гол.

Потом были вторая, третья, четвертая... Садок заметно тяжелел с каждой новой рыбиной. Они были темно-золотые с черными спинами, видно, стая вышла из заглохшего русла, где провела лето в зарослях. На стремнине маринка другая — серебряная с розовым.

Дождь сыпал по плащу с капюшоном, он не замечал, что плечи промокли, он видел только малахитовую от ударов дождя поверхность воды и исчезающую в глубине красную точку поплавка.

«Рыбе хорошо, наверное, сейчас в воде с замутившейся поверхностью», — думал он. Дождь соединил реку с небом, и звон дождевых капель тоже соединил воду и воздух. Дереву тоже хорошо, струи воды омывают потрескавшуюся кору, капают с концов ветвей, песок с шипением пьет не напьется, белые камни потеряли под дождем свою мертвую белизну, они тоже, должно быть, вспоминают, как над ними струились потоки талой воды с гор. Почему же ему должно быть плохо под дождем? Он, как дерево, как камни, как сам дождь. Главное, чтобы не погас внутри, чтобы там все время билось, светилось, как рыба в глубине, как сок под корой. А ему неплохо. Дождь и он сам, как часть мокрого, осеннего мира, живая его часть.

Пусто на реке. Горы заволокло серой мглой. Снизу из-за кустов показались две фигуры. Охотники с ружьями. В высоких болотных сапогах. Они остановились возле него.

— Клюет?

— Поймал...

Охотники положили ружья, сняли поклажу и легли на мокрый песок, поглядывая на его поплавок. Клевать стало хуже. Всегда, когда кто-нибудь смотрит, хуже клюет. Но он не сердился на охотников. Он уже поймал рыбу. Одного охотника он знал, он встретил его в конце августа на плотине. Большая стая мелкой маринки быстро опустошила его бутылку сверчков, но он помнит, что все-таки остался доволен тогда, а у этого человека — он пришел снизу со своей дочерью — в садке была крупная рыба. Тогда они и познакомились. Охотник — шофер, зовут его — Василий Иванович.

— А мы не поймали, — сказал Василий Иванович.

От охотников хорошо пахло кожей, резиной, ружьями. Ему было приятно, что они лежали тут, рядом на песке, курили крепкий «Памир».

Он подсел к ним.

— Я тебя помню, — сказал он Василию Ивановичу.

Тот кивнул головой. Да, это он ходил в августе по рукавам с дочерью.

— Я тебя тоже давно заметил. Сейчас увидел, подумал — ты. Смотрю — ты...

— Ну что, Василий, двинули? — сказал его товарищ.

— Сейчас пойдем.

Он уже знал, что ничего больше не поймает, но все равно не пошел с ними. Он посматривал им вслед, пока они не скрылись, и без прежнего напряжения удил еще час, забрасывая и вытаскивая лесу. Клева уже не было. Он потерял прежнюю уверенность. Все равно было хорошо. Дождь прекратился. По воде плыли желтые листья.

Он вспомнил теплый чистый пол своей комнаты, забросанный детскими игрушками, и засмеялся. В садке ходили золотые маринки с черными спинами.

А. АЛЯКРИНСКИЙ.

Вечерний Ташкент
16 сентября 1966 г.



МОСКВА. Международная выставка «Интероргтехника-66» в Сокольниках. На снимке: в советском павильоне вычислительной техники посетители осматривают электронную цифровую вычислительную систему «Онега».

Фотохроника ТАСС.

Новые учебные пособия

Издательство «Учитель» выпустило в свет пособие «Теоретическая механика», в котором содержатся программы, контрольные задания и методические указания для учащихся машиностроительных специальностей заочных техникумов. Пособие поможет учащимся - заочникам изучить в соответствии с программой учебный материал по теоретической механике, получить необходимые практические навыки в применении этих знаний к решению примеров и задач.

Издательством «Учитель» также выпущены программы, методические указания и контрольные задания для учащихся немашиностроительных специальностей заочных техникумов по предметам детали машин, сопротивление материалов, машиноведение, которые знакомят учащихся технологических и конструкторских отделений немашиностроительных техникумов с теоретическими основами расчета, конструирования и эксплуатации деталей машин, механизмов и приспособлений, в которых рекомендуются задачи для выполнения самостоятельных упражнений и ряда лабораторных работ.

Указанные программы окажут большую помощь учащимся-заочникам в изучении материала учебников и обеспечат успешное овладение предметом.

М. АБДУРАХИМОВ.

О ЛЮДЯХ, ВОСПИТАННЫХ ОКТЯБРЕМ

«Их вырастил Октябрь» — под таким девизом Союз журналистов Узбекистана проводит конкурс на лучший очерк о людях нашего времени, наших современниках, воспитанных Великим Октябрем. Представленные на конкурс очерки могут охватывать период от установления Советской власти в Узбекистане до славной юбилейной даты — 50-летия Великого Октября.

Герои очерков — люди, чей труд, знания, силы, вся жизнь посвящены борьбе за коммунизм. Это могут быть партийные работники и комсомольские вожаки, участники строек первых пятилеток и организаторы первых колхозов, люди, прокладывающие новые, неизведанные пути в науке и доблестные защитники Родины, славные труженики промышленности и сельского хозяйства, строители нового Ташкента, замечательная советская молодежь. Это — наш современник, воспитанный Коммунистической партией, герой нашего времени.

На конкурс будут приниматься очерки, опубликованные в республиканской и местной печати в период с августа 1966 года по сентябрь 1967 года.

Представление очерков на конкурс производится редакциями газет и журналов, местными отделениями Союза журналистов.

В конкурсе могут принять участие все желающие. Для победителей конкурса установлены премии: одна первая — в размере 200 рублей, три вторых — по 100 рублей, пять третьих — по 50 рублей и десять поощрительных премий.

Очерки, отмеченные жюри конкурса, войдут в книгу, издаваемую Союзом журналистов Узбекистана к 50-летию Советской власти.

Направлять очерки следует в адрес Союза журналистов Узбекистана с пометкой «На конкурс».

„БУРЕВЕСТНИК“ — БРАТ „РАКЕТЫ“ И „МЕТЕОРА“

На Волге, под Казанью, проходит ходовые технические испытания новое судно — «Буревестник». Оно создано в Горьком знаменитым Центральным конструкторским бюро по судам на подводных крыльях, которое возглавляет лауреат Ленинской премии Ростислав Алексеев.

«Буревестник» выгодно отличается не только от первенца крылатого флота — сравнительно небольшой «Ракеты», но и от завоевавшего популярность у пассажиров «Метеора». Значительно шагнула вперед скорость. У «Метеора» она колеблется от 68 до 72 километров в час, у «Буревестника» — средняя 95 километров.

Новое судно реактивное, приводит его в действие авиационная газовая турбина.

Такие турбины не только легче судовых двигателей, установленных на «Метеорах», но и дольше работают без ремонта. Уже отслужившие свой срок в авиации, на самолетах ТУ-104, они могут быть использованы на водном транспорте. Благодаря водометному движителю «Буревестник» — очень маневренное судно. Добились конструкторы и ослабления шума. В салоне «Метеора» он достигал 67 децибелов, на «Буревестнике» же меньше на добрый десяток децибелов.

«Буревестник» вместительней своих предшественников — принимает на борт до ста пятидесяти пассажиров («Метеор» рассчитан на 124). Новое судно красивее своих старших собратьев.

Первый экземпляр «Буревестника» — головное судно серии — построен на заводе «Красное Сормово». После завершения испытаний и сдачи Государственной приемной комиссии суда типа «Буревестник» будет делать ряд заводов.

Появление скоростных «крылатых» судов совершенно изменило характер пассажирского движения по Волге. Как сказал мне капитан-механик «Метеора» № 26 Владимир Щербаков «деловой пассажир» ныне не едит больше даже на самых скоростных экспрессных теплоходах. Слишком они медлительны. «Пассажир с портфелем», командированный, ценящий время, мчит не иначе, как на подводных крыльях. На комфортабельных, но тихоходных судах ездит теперь отдыхающие, туристы или сельские жители, отправляющиеся на колхозные рынки.

На Волге, да и на других реках ждут нового, еще более стремительного «Буревестника». Придется он по вкусу и за рубежом. Некоторые страны, как известно, приобрели лицензии на созданные ранее типы крылатых судов.

За ходовыми испытаниями «Буревестника» следит весь Горький — он ждет, что судно, названное так же, как одно из самых знаменитых произведений их великого земляка — Максима Горького, еще более прославит город.

Илья АГРАНОВСКИЙ.

НА ЗАСЛУЖЕННЫЙ ОТДЫХ

Проводы на пенсию — это и радостное и грустное событие. Радостное оттого, что старость советского человека обеспечена, что он окружен всеобщей заботой и вниманием. Но разве не грустно покидать полюбившийся коллектив, расставаться с друзьями, которые навсегда вошли в сердце, стали родными и близкими.

Тепло и сердечно проводили товарищи на пенсию Трофима Тихоновича Петинова, члена рабочей семьи обувной фабрики № 1. Его здесь заслуженно называют мастером вентиляционных дел. И это справедливо. Около сорока лет трудится Трофим Тихонович на фабрике. Работая кочегаром, он изучил слесарное дело и очень скоро стал одним из лучших специалистов фабрики. Ему доверили бригаду. А когда производству понадобились жестянщики, Петинов переквалифицировался. Это и понятно. Быть там, где трудно, где можно принести максимальную помощь — вот жизненный принцип Трофима Тихоновича.

Знают на фабрике Петинова как активного рационализатора. На его счету десятки ценных предложений, позволивших предприятию сберечь тысячи рублей.

Трофима Тихоновича провожают на пенсию... Каждый нашел для него теплое, идущее от сердца слово, каждый желает ему здоровья и долгих лет жизни. А как же иначе. Он прошел славный трудовой путь. А его ученики, которых он подготовил за все эти годы, продолжат за него начатое дело.

Счастливого вам отдыха, дорогой Трофим Тихонович!

С. АЛЕКСЕЕВА.

Магаданские цветы

Из различных районов Севера приехали в Магадан юные натуралисты — любители полевых цветов. Они решили доказать, что местная природа далеко не так бедна, как кажется непосвященным. В городском Доме пионеров открылась выставка «Местная флора».

Пятьдесят композиций и букетов представили дети на суд посетителей. Некоторые букеты имели собственные имена: «Контрасты Севера», «Молодо-зелено» и другие.

„ПОДВИГ“ — ФИЛЬМ О ДЗЕРЖИНСКОМ

Жизни и деятельности Феликса Эдмундовича Дзержинского посвящен новый фильм советских кинодокументалистов «Подвиг» (авторы сценария С. Зенин, А. Новогрудский, режиссер Л. Махнач), премьера которого состоялась на днях в московском кинотеатре «Художественный».

В зале кинотеатра собрались те, кто знал и горячо любил «железного Феликса», — ветераны Коммунистической партии Советского Союза, друзья и соратники Дзержинского. Пришли сюда те, кто продолжает его дело по укреплению и защите Советского государства и социалистической законности. Боевые знамена дивизии, созданной по указанию Ф. Э. Дзержинского, внесли в зал знаменосцы — молодые воины, свято хранящие славные традиции отцов.

Авторы фильма «Подвиг» рассказали о большой работе, которую проделал творческий коллектив, чтобы по документам, лентам кинохроники, по фотографиям и другим материалам воссоздать на экране образ рыцаря революции.

В фойе кинотеатра «Художественный» открылась выставка, посвященная жизни и деятельности Ф. Э. Дзержинского.

Редактор С. М. КАРАМАТОВ.

НА ОХОТУ...

Телефонный звонок. Поднимаю трубку, слышу голос Бориса Сергеевича, старого друга по охотничьим баталиям:

— Ты на охоту собираешься?

Вопрос этот не был неожиданным, но все-таки я не знаю, что ответить.

— Ты что молчишь? На открытие сезона, спрашиваю, поедешь?!

Открытие охотничьего сезона — всегда праздник. К нему начинают готовиться задолго. Ведь это же для нас, горожан, прежде всего встреча с природой. Вечериия заря в камышах над большим нежно-голубым зеркалом озера. Это свист крыльев пролетающих птиц, музыка, заставляющая учащенно биться сердце любого человека... А потом восход солнца. Ну где еще вы увидите, как разгорается, пламенеет небо на востоке, наше вечное светило выбрасывает из-за горизонта вверх свои первые два-три луча! А потом раскаленной сковородой вылетается на далекие вершины гор. Даже на рыбалке это трудно увидеть — там человек смотрит вниз, на поплавки...

Вместе со всем охотничьим племенем мечтаю об этих днях и я. И готовлюсь. Давно уже заряжены патроны дробью №№ 7, 6 и 5. Вынуты из патронташа патроны с более крупной дробью. Зачем они? Птица сейчас молодая, непуганая, перо на ней летнее, слабое. На чирка «семерка» в самый раз. Дроби в заряде много, осыпь хорошая, намертво бьет. Ну, а на серушку или кряку — в правый (нижний) ствол —«шестерку», а в левый —можно и «пятерну». На тот случай, если первым промажешь и птица удалится.

— Да ты не слышишь, что ли?

— Слышу, Борис Сергеевич. Да не знаю, что тебе ответить.

— Что так?

— А ты помнишь открытие сезона в прошлом году?

Конечно, помнит и он. Трудно забыть этот испорченный праздник. На Арнасайских разливах открывали мы сезон. Там приписные охотничьи хозяйства Ташкентского областного общества охотников и окружного совета армейских охотников. Домики для ночлега, лодки, подготовленные шалаши для укрытия во время охоты. И егеря. На хозяйствах охота строго регламентируется. Установлена и норма отстрела дичи. Норма, правда, большая, десять уток на охотника, но тем не менее не разрешается стрелять по стае птиц (будут подранки), не рекомендуется стрелять на дистанции более 35 метров.

Теоретически все предусмотрено. А в действительности оказалось не так. Вместе с охотниками-спортсменами приехали на угодья и те, кого следует именовать браконьерами, любители «пострелять вообще», да к тому же считающие, что на охоте обязательно надо «пропустить для верности глаза».

И субботним вечером началась пальба — канонада. Берега стали явно опасной зоной. Отойдя подальше от озера, мы с Борисом Сергеевичем попытались сосчитать, сколько выстрелов делают «охотники» в минуту. Увы, это нам не удалось. Часто выстрелы сливались в сплошной гул, ложась друг на друга в несколько слоев.

Так много было дичи? Да, дичи было немало. Но, если говорить строго, стрельба велась не по дичи, а в сторону дичи. Утка поднялась на такую высоту, что достать ее можно было разве только из зенитной пушки, а стрельба все не прекращалась. Естественно, что тут пошли самой крупной дробью, шла в ход и картечь. Мы были свидетелями, как упавшую из стаи утку, побежали поднимать... пять человек.

Нечто подобное повторилось и утром.

К чести военных охотников надо сказать, что на их угодьях порядок был гораздо лучше. А вот у «баран базы» (на хозяйстве областного общества) творилось нечто невообразимое.

— Так стоит ли ехать, Борис Сергеевич!

Теперь молчал уже он.

И все-таки — охота пуще неволи. Решили ехать! Правда, с оговоркой, если общества охотников наведут на хозяйствах порядок. К примеру: не дадут путевок тем «охотникам», которые уже замечены в нарушении правил охотхозяйства, не выпустят на угодья приложившихся к чарочке...

Будем надеяться, что дикарей-браконьеров в этом году в охотничьих угодьях не будет. А истинным охотникам повсюду желаем традиционное «ни пуха, ни пера!».

Мих. САВЕЛЬЕВ.

„ИНТЕРВЬЮ ВЛЮБЛЕННЫХ“

На прилавках ташкентских книжных магазинов появился в продаже поэтический сборник Дмитрия Полинина «Интервью влюбленных», выпущенный издательством художественной литературы имени Гафура Гуляма. В сборник вошли стихи, созданные автором в разные годы, на разные темы, но объединенные одним чувством — любовью.

Любовь к родине, к героическому революционному прошлому нашего народа, к родному городу, его замечательным людям — таково содержание первой части сборника. В нее вошли стихотворения «Ленин», «Октябрьское», «Сыновья», «Звездная былина» и другие.

Вторая часть сборника включает в себя стихи о весне и влюбленных, о Ташкентском море и хлебе, о концерте «Березки» в Ташкенте и репортаж об осени. В каждом стихотворении выражено восторженное восприятие поэтом окружающей жизни, ее событий и чувств ее творцов — простых советских людей.

В третьей части сборника — стихи о детях и для детей. «Друг мой Андрей», «До свидания, детский сад», «Зульфия угощает арбузом», «Гуси», «Слон» — все эти стихотворения непринужденно и искренне рассказывают о мире детства, солнечном и ярком.

Сборник стихотворений Д. Полинина «Интервью влюбленных» — первая книжка автора, рассчитанная на взрослых читателей. Ранее им были изданы книжки для малышей «У мамы день рождения» и «Виноградная улица».

СПОРТ СПОРТ СПОРТ

ПОЛОЖЕНИЕ КОМАНД

в первой группе класса «А» на 15 сентября

	И	В	Н	П	О	Мячи
1. «ДИНАМО» (К)	25	17	7	1	41	52—12
2. «ТОРПЕДО» (М)	26	13	7	6	33	43—25
3. ЦСКА	23	13	6	4	32	51—30
4. СКА (Р)	25	14	2	9	30	40—37
5. «СПАРТАК»	23	11	7	5	29	33—27
6. «ПАХТАКОР»	23	8	12	3	28	24—16
7. «НЕФТЯНИК»	25	10	7	8	27	32—21
8. «ДИНАМО» (М)	24	9	7	8	25	34—26
9. «ДИНАМО» (Мн)	24	8	8	8	24	24—26
10. «ДИНАМО» (Т)	24	7	9	8	23	26—25
11. «КАЙРАТ»	22	9	5	8	23	21—22
12. «ЗЕНИТ»	25	9	5	11	23	30—39
13. «ШАХТЕР»	23	8	4	11	20	23—30
14. «ЧЕРНОМОРЕЦ»	25	5	10	10	20	21—30
15. «АРАРАТ»	25	6	8	11	20	18—36
16. «ТОРПЕДО» (Кт)	24	7	4	13	18	31—43
17. «КР. СОВЕТОВ»	23	3	10	10	16	15—32
18. «ЛОКОМОТИВ»	23	5	4	14	14	17—33
19. СКА (Од.)	24	1	8	15	10	11—36



Вчера на 14-м километре Большого Алмалыкского шоссе проходили соревнования сильнейших велогонщиков Ташкента. 50-километровую дистанцию со временем 1 час 17 минут 28 секунд преодолел гонщик мастер спорта призер «Физкультурника Узбекистана» Худжам Тухфатуллин, представитель общества «Спартак».

Фото И. ЗАИНУТДИНОВА.

ФЕЛЬЕТОНЫ НАШИХ ЧИТАТЕЛЕЙ

„НЕ ТРЕПИТЕ МНЕ НЕРВЫ“

Хорошее настроение! Пожалуй, вряд ли найдешь такое учреждение, заведение, службу быта или еще что, где бы не стремились своим клиентам создать хорошее настроение. Совершенно иная картина ожидает вас в почтовом отделении № 96, что на Катартале.

Скажем, вы пришли получить небольшую сумму денег по переводу. Заполняете извещение и подаете его сотруднице, оформляющей денежные переводы. Она долго крутит удостоверение в руках, наконец, говорит:

— Уж и не знаю, можно ли выдать вам деньги по этому удостоверению или нет? Пойду посоветуюсь со своим начальником.

— Да как же нельзя! — восклицаете вы. — Смотрите, тут и фотография, и печать, и подписи. Все есть! Да я и раньше получал!

— Сейчас узнаем, — и сотрудница уходит. Через несколько минут она возвращает удостоверение личности.

— Оно у вас недействительное. В нем нет вашей подписи.

— Но ведь это же удостоверение личности, — пробуете вы доказать, — а для удостоверения личности есть фото, да смотрите, какое большое!

— Гражданин, не трепите мне нервы, мне тоже жить надо! — холодно отвечает вам сотрудница, оформляющая денежные переводы. — Что же мне делать?

— Объясняйтесь с нашей начальницей и вообще отстаньте от меня, что вы привязались!

— Да я и не думал к вам «привязываться», — бормочете вы, — просто нужно все выяснить...

— Вот идите и выясняйте! — режет сотрудница.

Начальник отделения связи категорически бракует ваше удостоверение личности, по которому вы работаете, бываете на заводах, фабриках, в научных учреждениях.

— Ну хорошо, — машете вы рукой. — Выписывайте другое извещение, я принесу паспорт.

Возвращаетесь домой, приносите паспорт.

— А у нас кончились деньги, — с этакой улыбочкой отвечает сотрудница, оформляющая денежные переводы.

— Как это так кончились! — удивляетесь вы.

— А вот так и кончились!

— Ну это уж слишком, — говорите вы и просите назвать сотрудницу свою фамилию.

— Подумаешь, испугалась. Идите к начальнице и узнавайте мою фамилию.

— Если вас просит клиент, вы обязаны назвать свою фамилию, — говорите вы как можно вежливее.

— Ну и пожалуйста. Зайцева моя фамилия, подумаешь, испугалась!

Узнаете вы фамилию и начальника отделения связи — М. Д. Ишкова. Наконец получаете вы и свои деньги, они нашлись, но отказали вам окончательно в получении хорошего настроения. А как жаль!

В. ПЕТРОВ.

Вечерний Ташкент 4 стр.
16 сентября 1966 г.

СЛУШАЙТЕ, СМОТРИТЕ...

РАДИО

СЕГОДНЯ

ПЕРВАЯ ПРОГРАММА: 18.10 — И. Стравинский. Концерт для фортепьяно, духовых инструментов и контрабасов. 18.30 — Песни и танцы. 19.20 — Музыка Болгарии. 20.00 — Передача «Сверяя шаги с пятилеткой» (рус.). 20.10 — Вечерние музыкальные встречи. В эфире — музыка Носова. 20.45 — Передача «Трудовая дисциплина — залог успеха» (узб.). 21.20 — Концерт для работников сельского хозяйства. 22.00 — «Вокруг света» (узб.). 22.10 — Концерт участников художественной самодеятельности. 22.40 — Славное 50-летие. Отрывки из повести С. Айни «Смерть ростовщика» (узб.). 23.20. — «Выполняем заявки работников сельского хозяйства». Концерт.

ВТОРАЯ ПРОГРАММА: 19.00 — Декада Болгарской культуры в Узбекистане. Рассказ Д. Радичкова (рус.). 19.30 — Концерт мексиканской легкой музыки. 20.10 — Концерт-загадка. 20.50 — «Механизаторы держат слово». Выступление директора совхоза имени Пятилетия Узбекской ССР З. Максумова (рус.). 21.00 — Концерт для хлопкоробов (тадж.). 21.30 — Декада Болгарской культуры в Узбекистане. Стихи болгарских поэтов (тат.).

ТЕЛЕВИДЕНИЕ

СЕГОДНЯ

ПЕРВАЯ ПРОГРАММА

На русском языке: 18.00 — Телевизионные новости. 18.20 — Для юношества. «Ордята». 19.00 — Научно-популярный фильм «Болдинская осень». 19.20 — Реклама и объявления. 19.30 — «Показывает студия «Ешлик». «Друзья-первокурсники (на узбекском и русском языках). 20.30 — Программа передач.

На узбекском языке: 20.35 — Телевизионные новости. 20.50 — Для работников сельского хозяйства. «Ок олтин карвон-карвон». 21.10 — «Если хочешь быть здоровым». Спортивная передача. 21.30 — «Человек и закон». 22.10 — Художественный фильм «Где Ахмед». По окончании телефильм Болгарской студии телевидения «Белокурый и голубка» (на русском языке).

ВТОРАЯ ПРОГРАММА

На русском языке: 17.00 — Кинофильм для детей. 17.25 — Телефильм. 17.45 — Кинофильм «Новое в крупнопанельном домостроительстве».

На узбекском языке: 18.05 — Концерт для детей. 18.35 — Документальный фильм «С маркой города Ленина». 18.55 — Телеочерк «Наши современники». 19.15 — Концерт. 19.40 — Ташкентские новости.

ПОКАЗЫВАЕТ МОСКВА — с 19.50.

ТЕАТРЫ

СЕГОДНЯ

ТЕАТР им. ХАМЗЫ — **Гамлет.**

ЗАВТРА

ТЕАТР им. ХАМЗЫ — **Мотылек.**

ТЕАТР КУКОЛ — 16 сентября в 12, 1 ч. 30 м., дня **Теремок.**

КИНО

СЕГОДНЯ

Зимние

Аршин мал-алан (в 11 ч. утра, 1 ч. дня), широкоформатный цветной художественный фильм **Война и мир** (в 6 ч. 15м., 9 ч. 15 м. вечера, 1 серия в 2-х частях); ДВОРЕЦ ИСКУССТВ.

Аршин мал-алан: «ВОСТОК», «ЧАЙКА», ДРУЖБА» (днем и вечером).

Голосую за любовь: «25 ЛЕТ УЗБЕКИСТАНА», «УЗБЕКИСТАН», «МОСКВА» (днем и вечером).

Никто не хотел умирать: «МИР», «ДРУЖБА» (2-й зал), «30 ЛЕТ КОМСОМОЛА» (днем и вечером), «СПУТНИК» (по четным часам), им. НАВОИ (в 1 ч. 30 м., 3 ч. 20 м., 5 ч. дня).

Друзья и годы: им. С. РАХИМОВА (днем и вечером).

Пятеро под землей: «СПУТНИК (по нечетным часам).

Разрешение на брак: «30 ЛЕТ КОМСОМОЛА» (в 12, 2 ч. дня, 6 ч. вечера).

Три шага по земле: «ЮЛДУЗ» (в 7, 9 ч. вечера).

Приключение в полночь: «МОСКВА» (в 6 ч. вечера).

Летние

(Начало в 8 ч. 20 м., 10 ч. вечера.)

Аршин мал-алан (в 8 ч. 20 м. вечера); **Голосую за любовь** (в 10 ч. вечера): «ХИВА».

Три мушкетера: «ВАТАН».

Разрешение на брак: им. ТЕЛЬМАНА.

Белые горы: «УДАРНИК».

Пятеро под землей: «РАКЕТА».

Друзья и годы: «АКТЕПА».

Смех в раю: им. С. РАЗИНА.

Никто не хотел умирать: им. НАВОИ.

Солдат Иван Бровкин: им. 9 МАЯ.

В окрестностях Афин: «САЛЮТ».

Кто Вы, доктор Зорге?: им. КАФАНОВА.

Гибель эскадры: им. ПУШКИНА.

Брак по-итальянски: им. КИРОВА.

НАШ АДРЕС: город Ташкент, улица Кирова, 22.

ТЕЛЕФОНЫ ОТДЕЛОВ РЕДАКЦИИ: коммутатор от В3-02-49 до В3-02-58. Дополнительные: секретариат и отдел иллюстраций — 5-62; отдел партийных, советских и профсоюзных организаций — 3-75; отдел промышленности, строительства и городского хозяйства — 3-66; отдел литературы, искусства и культуры — 3-76; отдел науки, вузов и школ — 3-76; отдел физкультуры и спорта — 3-79; отдел информации — 3-79 (городской В3-65-57); отдел писем и массовой работы — 3-79.

Типография объединенного издательства ЦК Компартии Узбекистана, г. Ташкент.

Заказ № 1627. Р-13815. 2786.