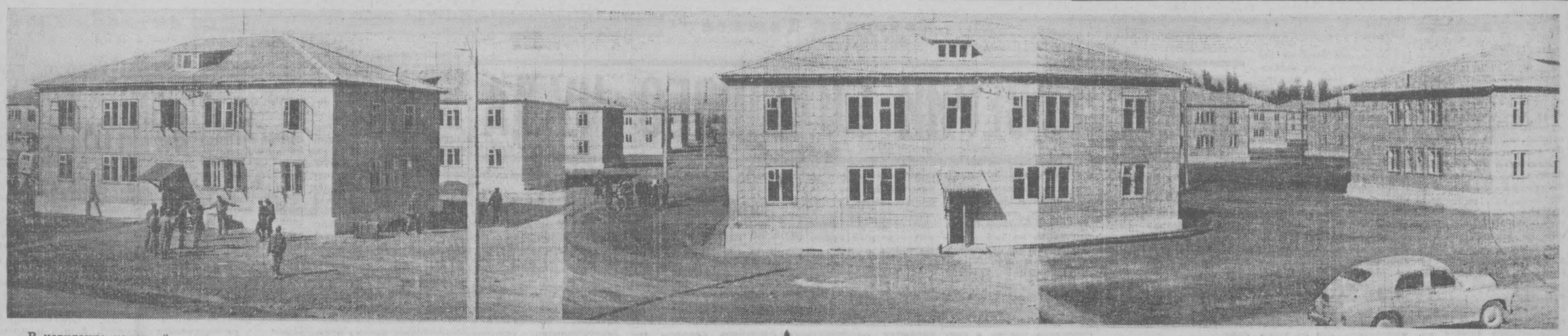

В невиданно короткий срок — за пять месяцев — военными строителями возведены жилые дома в городе-спутнике Ташкента — Сергели.

В ближайшие дни начнется заселение города. Около 800 благоустроенных домов примут ташкентцев. Это более 100 тысяч квадратных метров жилой площади.

В новом жилом районе проложено около 130 километров различных инженерных сетей и проложено 125 тысяч квадратных метров асфальтированных дорог. Школы, детские сады и ясли, магазины, кинотеатр — все это войдет в строй одновременно с заселением первого же дома. Фото Л. Глауберзона.

Пролетарии всех стран, соединяйтесь!

Вечерний Ташкент

Год издания 1-й
№ 104
СУББОТА,
29 ОКТЯБРЯ 1966 г.
Цена 2 коп.

ОРГАН ТАШКЕНТСКОГО ГОРКОМА КП УЗБЕКИСТАНА И ТАШГОРСОВЕТА

СЕГОДНЯ — ДЕНЬ РОЖДЕНИЯ ЛЕНИНСКОГО КОМСОМОЛА

НАШИ ИНТЕРВЬЮ

Нам нести эстафету отцов

Комсомол Узбекистана — боевой отряд 23-миллионного Всесоюзного Ленинского Коммунистического Союза Молодежи, созданного В. И. Лениным 48 лет назад.

Наш корреспондент обратился к секретарю ЦК ЛКСМ Узбекистана Д. С. Ядгарову и попросил рассказать о славных делах комсомольцев Узбекистана, об их вкладе в борьбе за построение коммунизма в нашей стране.

— Комсомольцы нашей республики, — сказал тов. Д. С. Ядгаров, — борются за технический прогресс в промышленности, за отличное качество выпускаемой продукции, за экономию, за повышение производительности труда. Они проявляют героизм на трассе газопроводов Бухара—Урал, Средняя Азия—Центр, на стройках Ташкентской, Ангренской, Тахиаташской, Гулистанской ГРЭС. Руками комсомольцев и молодежи построен Аму-Бухарский канал имени XXIII съезда КПСС. Они строят Андижанское водохранилище и Центральный Ферганский канал.

Комсомольцы республики вот уже несколько лет шефствуют над механизацией хлопководства. Решение XII пленума ЦК ЛКСМ Узбекистана о подготовке и повышении квалификации 100 тысяч механизаторов успешно выполнено. В результате этого в невиданно короткий срок в этом году выполнен план машинного сбора хлопка. Машинами собрано уже свыше одного миллиона 200 тысяч тонн хлопка. Сейчас идет подготовка к республиканскому слету молодых механизаторов.

Лучшие из лучших — около 600 молодых механизаторов — поедут в специальном поезде «Дружба» в Москву на ВДНХ.

Всего в сельском хозяйстве республики работает свыше 230 тысяч комсомольцев, или каждый седьмой комсомолец — механизатор, каждый одиннадцатый — животновод.

Комсомол шефствует над восстановлением и строительством города Ташкента — города мужества. По путевкам комсомола на строительных площадках столицы работает около 10 тысяч комсомольцев республики. Из них добрая половина — ташкентцы, а 5000 комсомольцев приехали из других областей нашей республики.

За самоотверженный труд на строительстве комсомольско-молодежная бригада, руководимая М. Уразаевым, из 3-го стройтреста награждена вымпелом ЦК ЛКСМ Узбекистана.

Плечом к плечу, несмотря ни на какие трудности, строят нашу столицу комсомольцы братских республик: 1300 комсомольцев из Российской Федерации, 1000 с Украины, 360 из Ленинграда, 500 из Москвы, 160 из Белоруссии...

Комсомольско-молодежные бригады В. Кравченко с Украины, В. Лысова из Молдавии и Страфинскус из Литвы также завоевали вымпелы ЦК ЛКСМ Узбекистана.

Неизмеримо вырос авторитет комсомола. Возросла его воспитательная роль. Ряды ленинского комсомола растут с каждым годом. Сейчас в них — 856 тысяч, а в городе Ташкенте — 116 тысяч членов Союза молодежи.

Завтра проводится республиканский комсомольско-молодежный воскресник по сбору средств на строительство в Ташкенте обелиска комсомольцам Узбекистана, отдавшим свою жизнь за Советскую власть в борьбе с басмачеством и в годы Великой Отечественной войны.

Комсомол — верный помощник партии. Планы партии — это планы комсомола. Комсомольцы Узбекистана направили все свои усилия, всю энергию и способности на то, чтобы претворить в жизнь решения XXIII съезда КПСС, XV съезда ВЛКСМ и XVIII съезда комсомола Узбекистана.

УТРЕННИЕ ГАЗЕТЫ ПУБЛИКУЮТ

✦ Приветствие Центрального Комитета КПСС, Президиума Верховного Совета СССР, Совета Министров СССР Центральному Комитету Коммунистической партии Киргизии, Президиуму Верховного Совета Киргизской Советской Социалистической Республики, Совету Министров Киргизской ССР.

✦ Вчера в Ташкент прибыла делегация Народной палаты ГДР во главе с председателем Народной палаты, заместителем председателя Государственного совета ГДР Иоганесом Дикманом. «Правда Востока» публикует статью о ГДР — «Государство мира и прогресса».

✦ Сообщение об ответном визите Л. И. Брежнева и Н. В. Подгорного во Францию, который состоится в течение 1967 года.



МОСКВА. Красная площадь. Фото В. Соболева. (Фотохроника ТАСС).

ЮБИЛЕЙНЫЕ ТОРЖЕСТВА В КИРГИЗИИ

ФРУНЗЕ, 28 октября. (Корр. ТАСС). Широко и радостно отмечает Киргизстан свой большой праздник — 40-летие образования Киргизской ССР и создания Компартии Киргизии.

Сегодня в 14 часов дня в столице республики открылось торжественное заседание ЦК Компартии Киргизии и Верховного Совета Киргизской ССР, посвященное знаменательному событию в жизни киргизского народа.

В Киргизском ордена Ленина Государственном академическом театре оперы и балета, одетом в праздничный наряд, собрались депутаты Верховного Совета республики, члены ЦК Компартии, министры, знатные люди промышленности, сельского хозяйства, деятели науки и культуры. В торжественном заседании участвуют делегации всех союзных республик, Москвы, Ленинграда, краснознаменного Кронштадта, над которым шефствует Киргизстан.

Тепло встречают собравшиеся появление в президиуме заседания члена Политбюро ЦК КПСС, секретаря ЦК КПСС А. Н. Шелепина.

Под бурные аплодисменты избирается почетный президиум в составе Политбюро ЦК КПСС.

С докладом о славном юбилее республики и Коммунистической партии Киргизии выступил первый секретарь ЦК КП Киргизии Т. Усубалиев.

Наш сегодняшний праздник, сказал тов. Усубалиев, отличается особой торжественностью. Мы отмечаем его в обстановке небывалого политического и трудового подъема, вызванного решениями XXIII съезда КПСС, подготовкой к полувековому юбилею Советской власти и столетию со дня рождения В. И. Ленина. Наш юбилей — это праздник дружбы и братства советских народов, торжества ленинской национальной политики.

Минувшие 40 лет стали поистине эпохальными в развитии киргизского народа. За годы Советской власти в Киргизии построено более 500 крупных промышленных предприятий, заново создано свыше 30 отраслей промышленного производства. Промышленность республики превзошла дореволюционный уровень более чем в сто раз.

На службу советскому народу поставлены неисчислимые богатства недр горного края, могучая энергия рек. Подлинное богатство Киргизии — колхозно-совхозное животноводство. Неизмеримо вырос жизненный уровень трудящихся Киргизстана. За последнее десятилетие в республике получили новые квартиры и улучшили свои жилищные условия около 40 процентов населения. Докладчик говорит далее о достижениях республики в области народного образования, здравоохранения, культуры.

Коммунисты Киргизстана видят главную свою задачу в том, чтобы, руководствуясь решениями XXIII съезда КПСС, и впредь высоко держать знамя советского интернационализма и, тесно сплачивая трудящиеся массы вокруг ленинской партии, успешно вести их вперед к победе коммунизма.

Тов. Усубалиев сообщил, как трудящиеся республики выполняют задания первого года новой пятилетки. Девятимесячный план промышленностью выполнен досрочно. В закрома Родины засыпано около 195 тысяч тонн зерна, в том числе более 50 тысяч тонн сверх плана.

Затем с речью выступил товарищ А. Н. Шелепин. По поручению ЦК КПСС, Президиума Верховного Совета и правительства СССР он сердечно поздравил участников торжественного заседания и в их лице всех трудящихся республики с замечательным праздником — 40-летием Киргизской ССР и Компартии Киргизии.

Тов. Шелепин огласил Указ Президиума Верховного Совета СССР о награждении Ошской области Киргизстана орденом Ленина за достижения в хозяйственном и культурном строительстве. Он зачитал приветствие ЦК КПСС, Президиума Верховного Совета и Совета Министров СССР Центральному Комитету КП Киргизии, Президиуму Верховного Совета Киргизской ССР и Совету Министров республики по поводу знаменательного события в жизни киргизского народа.

Горячие слова привета дважды орденоносному Киргизстану передали руководители делегаций всех братских союзных республик, Москвы, Ленинграда, подшефного Кронштадта.

С огромным воодушевлением участники юбилейного заседания приняли текст приветственного письма Центральному Комитету КПСС, Президиуму Верховного Совета и Совету Министров СССР.

НОВОСТИ — НОВОСТИ — НОВОСТИ — НОВОСТИ

ДВА СЮРПРИЗА

Опыты столичных парфюмеров увенчались успехом: найден рецепт новых духов и одеколонов. После обсуждения решили назвать их «Ватан» и выпустить к 50-летию Октября.

Сейчас коллектив парфюмерной фабрики занят подготовкой к массовому производству новых духов и одеколонов, а художники работают над созданием красивого рисунка для сюрпризной коробки.

К знаменательной дате намечено выпустить также духи и одеколон «Чиланзар».

СОРЕВНОВАНИЕ ШИРИТСЯ

Напряженно трудятся в эти дни коллективы промышленных предприятий города. Призывы ЦК КПСС вдохновили на новые трудовые подвиги. Каждый день с заводов и фабрик идут рапорты о досрочном выполнении 10-месячных планов. Раньше намеченного срока выполнен план и коллективом завода торгового оборудования Министерства торговли УзССР.

Вчера торговые предприятия города дополнительно получили 40 единиц изделий для оборудования магазинов.

В СЕРГЕЛИ

Торговые организации тщательно готовятся к обслуживанию будущих жителей города-спутника Сергели. Первым здесь открыл 2 продовольственных магазина Фрунзенский райпищеторг.

Скоро распахнут свои двери универмаг (в центре города) и продовольственный магазин (на Ленинградском проспекте). Рядом установлены павильоны по продаже хлебобулочных изделий и автоматы газированной воды.

В ближайшее время откроются продмаги в 8-м и 9-м кварталах. Устанавливаются павильоны по продаже овощей, картофеля, фруктов.

Предприятия торговли полностью удовлетворят потребности новоселов.

* * *

Недаром говорят: назови мне улицы, и я скажу, какой это город. В улицах как бы выражено его лицо, время и события.

И стоит только назвать улицы Сергелийская, Дустлик (Дружба), Мардлик (Геройство), Бродорлик (Братство) — как каждый скажет: это город-спутник Сергели.

Решением горисполкома здесь даны названия и другим улицам — в честь строителей братских республик — Московская, Белорусская, Прикарпатская, Балтийская и другие.

ЗА УРОЖАЙ БУДУЩЕГО ГОДА

Город — селу. Это стало традицией.

На полях республики в разгаре хлопковая страда. Успешно выполняется план по сбору сырца урожая первого года пятилетки.

Но земледельцы думают о завтрашнем дне, об урожае юбилейного года. Повсеместно начался подъем зяби. Десятки тысяч стальных богатырей день и ночь прокладывают борозды.

И в эту битву за будущий урожай вступают коллективы промышленных предприятий города.

Так с шарикоподшипникового завода отгружено деталей для тракторов на пять тысяч рублей.

ИДУТ ЭКЗАМЕНЫ

Начались приемные экзамены в аспирантуру в Ташкентском зональном научно-исследовательском и проектном институте типового и экспериментального проектирования (ТашЗНИИЭП).

Обучение будет очным и заочным. В течение трех лет аспиранты будут изучать архитектуру, строительство жилых и общественных зданий. Намечается открыть новые отделения по подготовке специалистов интерьера и отделки, учета климата при проектировании жилищ.

Семь мест из десяти займут аспиранты-заочники. В ходе экзаменов уже выявились первые отличники. Это О. Тер-Осипян, Л. Губина, Р. Ковалева и другие.

Объявлен дополнительный прием в аспирантуру.

СМОТР ТАЛАНТОВ

В коллективах художественной самодеятельности треста «Укрстрой» начался смотр.

В положении, утвержденном объединенным постройкомом, указывается, что он проводится в ознаменование Великого Октября.

Смотр будет способствовать дальнейшему развитию художественной самодеятельности в строительно-монтажных поездах, вовлечению новичков в кружковую работу, повышению идейно - художественного уровня творчества строителей, развитию всех видов и жанров самодеятельного искусства.

Коллективы, а также исполнители, занявшие призовые места, награждаются грамотами и ценными подарками.

Заключительный концерт победителей смотра состоится 4 ноября.

КОММЕНТАРИЙ ДНЯ

Наш сосед — Турция

СЕГОДНЯ ИСПОЛНЯЕТСЯ 43 ГОДА ТУРЕЦКОЙ РЕСПУБЛИКЕ

Турция — страна, лежащая на стыке двух частей света — Европы и Азии. Но, пожалуй, главная достопримечательность этой страны заключается не в этом. Прежде всего, Турция — наш сосед.

Широкие просторы Черного моря отделяют Турцию от берегов нашей страны. У нас общая сухопутная граница. Турецкая Республика и Советское государство родились почти в одно время

Советский и турецкий народы в трудной борьбе с иностранными империалистами отстаивали свою свободу и независимость. Освободительная борьба турецкого народа завершилась в 1923 году. Войска интервентов потерпели поражение. Последний султан, который активно сотрудничал с врагами народа, постыдно бежал на английском судне. Турция была провозглашена республикой, и ее первым президентом был избран Кемаль Ататюрк.

Выдающийся национальный деятель Турции Ататюрк, глубоко озабоченный судьбой страны, высоко ценил дружбу с Советской Россией и завещал своему народу оберегать эту дружбу как краеугольный камень национальной независимости.

— Турция, — говорил он, — никогда не забудет того, что сделал для нее Ленин.

В беседе с советским послом Араговым глава молодой Турецкой Республики просил передать В. И. Ленину, что «Турция говорит ему, низко кланяясь: «Чок-чок тешеюр эдериль» (большое-большое спасибо). Сила и полная свобода наша только в сближении с вами».

Между Турецкой Республикой и РСФСР был заключен Договор о дружбе и сотрудничестве. Советские люди протянули турецкому народу руку помощи. По советским проектам в Турции были построены крупные текстильные комбинаты, которые сыграли важную роль в развитии и укреплении турецкой экономики.

Однако в последующие годы в отношениях между нашими государствами по разным причинам наступило похолодание.

30-миллионный турецкий народ живет сложной и многотрудной жизнью. Жизнью, полной борьбы и надежд. Во вторую половину XX века Турция вошла с довольно слабой промышленностью и отсталым сельским хозяйством. Несмотря на большие природные богатства и огромные площади обрабатываемых земель, экономика Турции развивается медленными темпами.

На сорок четвертом году существования перед республикой стоит много проблем, которые надо решать. Стране необходимо развивать тяжелую индустрию, производить больше электроэнергии, цемента, расширять посевные площади, строить новые ирригационные сооружения, дороги, жилища.

В Турции большинство людей отдает себе отчет в том, что решить все эти проблемы можно лишь в условиях мира, при последовательном осуществлении принципа, выдвинутого Кемалем Ататюрком. А он говорил: «Мир в стране, мир во всем мире».

В Турции сейчас уже признают почти все, что следует пересмотреть старые представления и взгляды на международные проблемы. В этом направлении уже наметились определенные сдвиги во внешнеполитических актах страны. За последнее время Турция стремится к нормализации отношений с Советским Союзом и другими социалистическими странами, наряду с сохранением связей с западными державами.

Вернуться к прежним добрым временам, восстановить дружеские отношения — таково требование прогрессивной турецкой общественности, турецких трудящихся. Первой ласточкой в этом направлении явилось посещение Турции советской парламентской делегацией в 1965 году. Это был ее первый визит за минувшие 45 лет. В 1963 году Советский Союз посетила делегация Великого национального собрания Турецкой Республики. В этом же году между двумя странами было заключено соглашение о культурных и научных связях.

Все это сыграло положительную роль в нормализации советско-турецких отношений.

Этому во многом способствовала миролюбивая политика Советского Союза, который хочет расширять дружественные связи с Турцией на основе равноправия, территориальной целостности, суверенитета и невмешательства во внутренние дела друг друга.

Наши народы хотят жить в мире и дружбе. Черное море должно соединять, а не разъединять наши страны, стать дорогой крепких контактов.

И. ПЕТРОВ,
международный комментатор «Вечернего Ташкента».

КОММЕНТАРИЙ ДНЯ

В ПРЕДДВЕРИИ БОЛЬШОГО ЧУДА

Убедившись в бессилии бога, человек требует чуда от медицины. Он хочет, чтобы она возвратила ему потерянную руку или ногу, заменила безнадежно больное сердце, исправила обезображенное лицо...

Возможно ли это? Для бога такие чудеса были бы сущими пустяками. Но бога нет, и за дело пришлось взяться ученым. Как же отвечают они на этот вопрос?

Медицина часто говорит «да» и никогда не говорит «нет», не отказывает наотрез. Она берет на себя смелость сказать: «Пока нет, но...»

За чудеса такого рода отвечает та отрасль медицины, которая называется трансплантацией, или, попросту говоря, пересадкой тканей и органов.

Трансплантация — дело не новое. Она насчитывает тридцативековую историю.

Еще за тысячу лет до нашей эры индийские врачи практиковали пересадку собственной кожи пациента для восстановления носа. Из Индии это искусство перекочевало в Италию, а оттуда распространилось по Европе. Долгое время трансплантация, не имея научного обоснования, шла в потемках, ощупью.

Несмотря на это, древнее искусство трансплантации шаг за шагом укрепляло свои позиции. В XVII веке была проведена успешная операция по пересадке кости от собаки к человеку. В 1662 году английский ученый Джеймс Эвелин пересадил шпору петуха на его гребень, чтобы посмотреть, что из этого получится, и тем самым положил начало трансплантации как методу научного эксперимента.

В середине XIX века были сделаны первые попытки пересадки внутренних органов, в частности семенников, — попытки, которые, кстати сказать, были связаны с фаустовской мечтой о вечной молодости кратической Республики, Чехословакии, Польши, Югославии. Более 150 научных докладов и сообщений по собственно трансплантации и ралало по всем клиникам мира переливание крови, которое представляет собой особый вид пересадки.

Такова предыстория современной трансплантации в конспективном виде.

Каково положение дел на этом фронте сейчас, в наши дни?

На эти вопросы ответила очередная, IV конференция по трансплантации тканей и органов, которая состоялась в октябре в Минске. Сотни делегатов из пятидесяти городов страны, коллеги из Германской Демо- садка, при которой до- без помощи Дьявола — в его роли пытался выступить Врач. И, наконец, поистине триумфальное шествие проделало по всем клиникам мира переливание крови, которое представляет собой особый вид пересадки.

Существуют четыре вида трансплантации: аутотрансплантация — пересадка частей в пределах одной особи, когда донор (дающий ткань или орган) и реципиент, хозяин, получающий ткань или орган, совмещены в одном лице; гомотрансплантация — пересадка от одной особи к другой того же вида (от человека к человеку, например); гетеротрансплантация — пересадка, при которой донор и реципиент относятся к разным видам одного рода, и, наконец, ксенотрансплантация, когда они принадлежат к разным родам, семействам и даже отрядам.

Наибольших успехов достигла аутотрансплантация и гомотрансплантация в тех случаях, когда донор и хозяин являются однояйцевыми или двуяйцевыми близнецами. Что же касается главного итога, достигнутого трансплантацией в целом, то академик Борис Петровский формулирует его следующим образом: «В экспериментальных условиях доказана техническая возможность пересадки ПОЧТИ ВСЕХ ОРГАНОВ И ТКАНЕЙ».

Итак, можно пересадить почти любую ткань и любой орган. Это звучит фантастически, но это так. Наибольшее распространение — и не только в эксперименте, но и клинически — получила пересадка почек. Пересадка почек в эксперименте стала буднями научной медицины — таких пересадок сделаны тысячи. Что касается клинических пересадок почки, диктуемых горькой необходимостью и предпринимаемых с благородной целью спасения обреченных людей, то, по данным мировой статистики на 15 марта этого года, их сделано 719. Насколько они успешны? Больше одного порою очень скромных, содержатся зерна будущих больших чудес.

Итак, задача пересадки почти всех органов и тканей хирургически решена. Но здесь природа поставила перед медициной грозный барьер, который долгое время казался абсолютно непреодолимым. Этот барьер — тканевая несовместимость. Реципиент, несмотря на то, что пересаженный орган пришел спасти его, не мирится с этим. Сразу же после пересадки начинается жестокая война организма хозяина с «пришельцем», и этот антагонизм всегда кончается победой хозяина: он не принимает чужого. «Можно считать твердо установленным тот факт, — пишет академик Борис Петровский, — что любой гомо- или гетеротрансплантированный орган неизбежно отторгается через 1—2 недели (очень редко позднее) после пересадки, если...».

«...Если не применять специальных воздействий, подавляющих развитие реакции тканевой несовместимости», — заканчивает академик.

В чем же состоят эти воздействия, которые могут помочь преодолеть грозный барьер тканевой несовместимости? Заставить хозяина примириться с пришельцем можно при помощи общего облучения реципиента, местного облучения пересаживаемой с печенью, пересаженной от трупа, прожил 22 дня. Проведены первые гомотрансплантации легкого. Они дали хотя и удовлетворительные по функции, но весьма временные результаты. Пересаженное легкое работало только 18 дней, и в данном случае медицина говорит: «Пока нет». Хорошо изучена в эксперименте техника гомотрансплантации сердца: пересаженное сердце жило более полугода. Большое число работ посвящено — и в эксперименте и в клинике — пересадке эндокринных желез — щитовидной и паращитовидной, надпочечной, яичек, яичников и других.

Иными словами, медицина на какое-то время лишает хозяина его оружия. Но здесь перед нею возникает новое «но». Это грозное «но» состоит в том, что лучевая болезнь, даже контролируемая, опасна сама по себе, а химические средства токсичны и в принципе могут убить хозяина. Перспектива не из веселых.

Есть в трансплантации и другие важные проблемы. Это создание надежных методов консервации пересадочного материала, максимально быстрое после смерти извлечение органов и тканей и другие.

За три года, прошедшие со дня последней Всесоюзной конференции по трансплантации органов и тканей, эта наука продвинулась далеко вперед. Ее успехи дают надежду на то, что медицина, которая сегодня в ответ на вопрос «Возможно ли?» говорит: «Пока нет», — завтра сменит этот неутешительный ответ на твердое: «Да».

Борис УСТИНОВ,
корреспондент АПН.

Годовой план перевыполнен

Коллектив работников ташкентского спецмонтажного управления «Узремстройтреста» выполнил годовой план по всем показателям. С начала месяца отремонтировано сверх задания 7 котельных, электрифицировано 5 домов. Рабочие, ИТР и служащие обязались до конца года, дополнительно к плану, газифицировать 4000 квартир, отремонтировать пять бань и произвести реконструкцию газонаполнительной станции.

СПРОС НА ЗИМНЕЕ

С каждым днем растет спрос покупателей на швейные изделия.

Нынче спрос особый, зимний. На 192 тысячи рублей «Ташгекстильшвейторг» продал населению швейных изделий. На 102 тысячи из них — текстильных.



Панорама строительства 4-го и 5-го кварталов на Чиланзаре. Рисунок Д. Тахтарова.

О РАБОТЕ ПРОКАТНЫХ ПУНКТОВ

КАК ВАС ОБСЛУЖИВАЮТ

Вопросы бытового обслуживания трудящихся стоят в центре внимания партийных и советских органов. От того, как устроен быт, в значительной степени зависит и производственная деятельность.

Все больше новых видов бытовых услуг входит в нашу жизнь. Ежегодно в нашем городе открываются новые дома быта, пункты химической чистки одежды, ремонта обуви и предметов домашнего обихода.

К услугам трудящихся прокатные пункты, где можно взять на временное пользование стиральные машины, посуду, детские коляски, велосипеды и много других нужных для дома вещей.

В этом году открыто три новых прокатных пункта — один из них по обслуживанию отдыхающих на озере Рахат.

Однако обслуживание населения поставлено неудовлетворительно. Постановление ЦК КП Узбекистана и Совета Министров УзССР «О мерах по коренному улучшению бытового обслуживания населения» в части расширения сети прокатных пунктов не выполняется.

Управление бытового обслуживания вместо 10 прокатных пунктов открыло в текущем году только три. Да и те очень слабо оснащены необходимыми товарами. В действующих пунктах недостает нужного ассортимента и количества товаров, пользующихся широким спросом у населения. Совершенно не удовлетворяется спрос населения на такие товары, как транзисторные приемники, пианино, мебель, хрусталь, охотничьи принадлежности. Их нет в прокате.

Наряду с этим, из-за завышенных прейскурантных цен, некоторые товары длительное время залеживаются, несмотря на то, что пользуются спросом, — аккордеоны, телевизоры и т. д.

Директор комбината «Шарк» В. Очнев и главный инженер Р. Петросова не уделяют должного внимания работе прокатных пунктов. В них неуютно, захламлено, отсутствуют витрины. Широкой пропаганды экономических выгод населения от пользования товарами напрокат не ведется. Уровень культуры обслуживания населения еще остается низким.

Мало уделяется внимания этому участку и со стороны городского управления бытового обслуживания (начальник Х. Умаров).

До сего времени не утверждено типовое положение о правилах выдачи товаров напрокат. На массиве Чиланзар имеется только один прокатный пункт, что крайне недостаточно для такого большого жилого массива. В пунктах нет телефонов, доставка заказанных товаров потребителю на дом не организована.

Вместе с тем комбинат «Шарк» нуждается в дополнительных средствах для приобретения товаров.

Группа народного контроля комбината «Шарк» должна взять работу прокатных пунктов под свой контроль.

Н. ДЕНИСОВА,
инструктор городского комитета народного контроля.

СКОЛЬКО ВЕРЕВОЧКЕ НИ ВИТЬСЯ...

В редакцию нашей газеты пришла спекулянтка. Сначала работники редакции решили, что это обычный посетитель — или с жалобой, или с каким-то своим делом, требующим вмешательства прессы. Но ее поведение сразу же насторожило. Она, озираясь по сторонам, лисьим, воровским глазом оценила обстановку, заглянула в кабинеты.

— По какому вопросу? — спросили ее.

— Есть туфли. Не нужны ли кому-нибудь?

— Нужны...

А в это время работники редакции уже звонили по телефону в милицию. Увидев милиционера, спекулянтка залилась слезами и пыталась убежать.

Сначала мы даже пожалели ее. Ведь мы не знали, что два дня назад, когда ее поймали с поличным за перепродажу промышленных товаров, она плакала так же горько.

Думали, что плачет от стыда. Но все оказалось совсем иначе. Плакать этой женщине не впервой, не впервой раскаиваться, обещать все, что угодно, лишь бы избежать наказания...

Знаете ли вы людей, которые имели бы сразу несколько имен и фамилий, местом своего рождения называли бы разные города?

Сейчас познакомим...

Еще подростком, четырнадцати лет, она стала тунеядкой. Воровала на улицах, в кино, театрах, трамваях.

Никакие внушения, требования школы, милиции не могли изменить избранный ею образ жизни.

В марте 1946 года она попала на скамью подсудимых. В суде назвалась Фаиной Рудерман, четырнадцати лет, уроженкой Ташкента.

На первый раз, учитывая возраст и признание своей вины, Фаина Рудерман была приговорена к году пребывания в колонии.

Но урок не пошел на пользу.

Сразу же по выходе из колонии, она вновь принялась за прежнее.

В октябре 1948 года Рудерман вновь предстала перед судом. На этот раз она назвалась Фаиной Ильиничной Турчихиной.

Второй раз наказание было более строгим — ее осудили на шесть лет заключения. Освободившись, Рудерман-Турчихина вновь вернулась в Ташкент.

Как и прежде, не заботилась, на какие средства будет жить. Деньги, легко добываемые воровством, вновь потекли к ней. Но не надолго. В июне 1961 года дело воровки разбирал народный суд Куйбышевского района.

— Раиса Николаевна Чернова,— ответила она на вопрос об имени и фамилии. Родилась в 1931 году в Келесе...

И вновь осуждена. На этот раз сроком на четыре года.

Фаина Рудерман-Турчихина — Раиса Чернова и на этот раз не сумела сделать необходимых для себя выводов.

В 1966 году она попалась вновь. И опять на вопрос судьи Кировского народного суда она назвала еще один вариант своей фамилии — Фаина Рудерман-Хаджибаева.

— Хаджибаева? Почему?

— Я ношу фамилию покойного мужа.

И опять признала себя виновной обладательница многих имен и фамилий. Но попросила о снисхождении — жду ребенка, больна туберкулезом. В который раз обещала исправиться, устроиться на работу.

Учли. Поверили.

Но старое оказалось сильнее. Правда, теперь она решила перейти на другой способ добычи легких денег. Воровство заменила спекуляцией.

Через пять месяцев, 16 октября 1966 года, она была поймана на улице Кирова при перепродаже обуви и оштрафована на десять рублей. Две пары мужских, пара женских туфель и 18 пар детских носков, изъятые у нее, были конфискованы и переданы в доход государства.

И вновь ей поверили, когда она, поплакав, пообещала исправиться.

Но уже через два дня она бойко торговала все на той же улице дамскими туфлями, стоившими 27 рублей, по 35 рублей, за мужские стоимостью в 24 рубля требовала 40.

И вот 20 октября, имея за своей спиной такой длинный «послужной» список, Фаина Рудерман-Хаджибаева-Турчихина, она же Раиса Чернова, решила, что торговать на улице становится опасно. И пришла в редакцию. Видимо, решила сэкономить время, чтобы недалеко было ходить — редакция-то все на той же, пользующейся в последнее время известностью самой «торговой», улице.

Пришла с полной сумкой товаров.

Но открыть торговлю в редакции ей не удалось.

Надеемся, что на этот раз особа со многими, уже хорошо известными в народных судах Ташкента, фамилиями будет держать по-настоящему строгий ответ за все свои неблаговидные дела.

Слово за вами, работники суда!

М. ХАКИМОВ,
А. ТАРАСОВ.

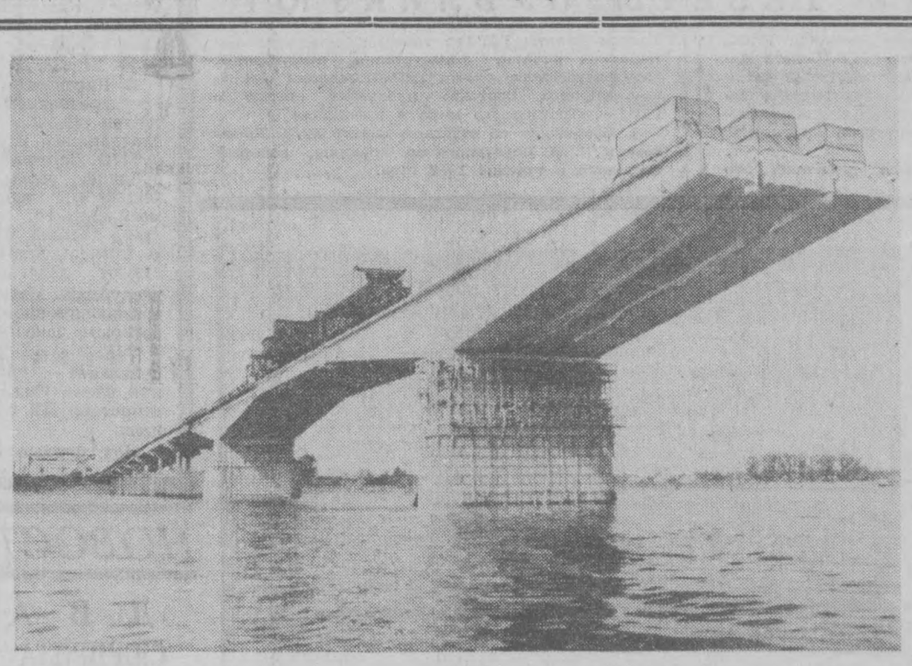

К 50-летию Советской власти в Перми будет сдан в эксплуатацию крупнейший автодорожный мост через реку Каму.

Для возведения больших ригельных пролетных сооружений на правом берегу Камы создан специальный полигон. С него железобетонные громадины весом в 1200 тонн и длиной в 88 метров переводятся на плавучий понтон и доставляются к опорам.

На снимке: строительство автодорожного моста через реку Каму.

Фото Е. Загуляева. (Фотохроника ТАСС).

К 50-летию Великого Октября и 100-летию со дня рождения В. И. Ленина



1929-й

МАЙ. Впервые проведена эстафета на приз газет «Правда Востока» и «Комсомолец Узбекистана». Победила команда печатников, пробежавшая 8 километров за 24 минуты 15 секунд.

15 ИЮНЯ. В Намангане спектаклем «Два коммуниста» К. Яшена открылся Узбекский драматический театр имени А. Навои.

16 ИЮНЯ. Запарщицы всех смен Бухарской шелкомотальной фабрики перешли работать на три станка.

27 ИЮНЯ. Из Москвы в Ташкент вылетел самолет «К-4» под управлением летчика Бабушкина. Полет продолжался полтора суток. Открылось воздушное сообщение по линии Москва — Ташкент.

1 ИЮЛЯ. К этому времени в республике уже были созданы 1655 колхозов. В них были объединены 26 тысяч крестьянских хозяйств.

15 ИЮЛЯ. Закончена первая часть изысканий железной дороги Ташкент — Чимкент.

16 ИЮЛЯ. В Ташкент приехала делегация рабочей молодежи Московско-Нарвского района Ленинграда.

18 ИЮЛЯ. В Ташкенте организован научно-исследовательский институт по хлопководству — СоюзНИХИ.

29 ИЮЛЯ. Врагами раскрепощения женщин убита артистка Нархон Ходжаева.

ИЮЛЬ. Ташкентская геофизическая обсерватория получила из Вены электрограф Бендорфа — прибор, который производит запись колебаний и проводимости атмосферного электричества. Это вторая по счету такая установка в СССР.

ИЮЛЬ. Московский театр революции взял шефство над узбекским театром.

6—12 АВГУСТА. В Самарканде состоялся первый слет пионеров Узбекистана.

6 АВГУСТА. Вышел первый номер газеты пионеров и школьников Узбекистана «Ленин учкуни» («Ленинские искры»).

10 АВГУСТА. Началось строительство обувной фабрики в Ташкенте.

25 АВГУСТА. В Ташкенте открылся I среднеазиатский съезд ветеринарных работников.

25 АВГУСТА. Состоялось совещание изобретателей в Ташкенте. Оно положило начало смотру изобретательства в Средней Азии.

АВГУСТ. В Ташкенте на базе инженерно-мелиоративного факультета САГУ создан Среднеазиатский хлопково-ирригационный политехнический институт.

АВГУСТ. Физик Ташкентской геофизической обсерватории М. С. Жуков наладил измерение дневного хода ультрафиолетовой радиации Солнца. Это были первые пробные измерения в СССР.

30 АВГУСТА. В Ташкенте организовано Добровольное пожарное общество.

30 АВГУСТА. В Самарканд приехала делегация московских текстильщиков.

1 СЕНТЯБРЯ. В Ташкенте открылось трамвайное сообщение с рабочим городком на Тахтапуле.

1 СЕНТЯБРЯ. 2 красных обоза доставили в Ташкент 80 тысяч пудов хлеба.

2 СЕНТЯБРЯ. В Самарканд прибыл красный обоз с 15 тысячами пудов хлеба.

2 СЕНТЯБРЯ. Начала работать высокогорная приемно-передаточная установка-станция, установленная Узметбюро у подножия Зарафшанского ледника — самая высокая станция в Средней Азии.

17 СЕНТЯБРЯ. В Ташкент прибыла делегация ленинградских текстильщиков.

25 СЕНТЯБРЯ. В Ташкент прибыла польская рабочая делегация.

30 СЕНТЯБРЯ. В Самарканде открылся II республиканский съезд работников юстиции с участием рабкоров, селькоров и общественных обвинителей.

СЕНТЯБРЬ. В Коканде состоялся выпуск 23 машинисток узбечек, работающих на машинках с новым алфавитом.

3 ОКТЯБРЯ. В Ташкенте закончена электрификация улиц Т. Шевченко, Транспортной, Полторацкого. Дополнительно установлено 11 фонарей в сквере Революции.

6—10 ОКТЯБРЯ. Состоялся первый республиканский съезд бедноты и батрачества.

7—12 ОКТЯБРЯ. В Ташкенте в эти дни проходили гастроли солистов балета Московского Большого театра Викторины Кригер и Асафа Мессерера.

15 ОКТЯБРЯ. Открылись курсы узбекского языка по радио.

17 ОКТЯБРЯ. Из Ташкента в Хорог вылетел первый самолет.

23 ОКТЯБРЯ. В Ташкенте организована Среднеазиатская ассоциация работников революционной кинематографии.

ОКТЯБРЬ. Высший водно-технический совет Госплана СССР рассмотрел новый проект орошения Голодной степи, составленный Г. К. Ризенкампфом — профессором Ленинградского политехнического института.

ОКТЯБРЬ. На работу в Среднюю Азию прибыла первая группа рабочих-текстильщиков, присланных ЦК Союза текстильщиков.

1—15 НОЯБРЯ. Состоялся первый Республиканский съезд по профессионально-техническому образованию.

4 НОЯБРЯ. В Москву прибыла делегация Узбекистана в составе 25 хлопкоробов.

6 НОЯБРЯ. К 12 годовщине Октябрьской революции рабочие механического завода Главхлопкопрома выпустили сверх программы 240 хлопковых сеялок.

7 НОЯБРЯ. Из Ташкента в Москву отправлен красный хлопковый эшелон — 60 вагонов — в подарок Москве.

7 НОЯБРЯ. В Коканде после массовой демонстрации состоялось торжественное открытие первой дехканской поликлиники в старой части города.

10—11 НОЯБРЯ. Состоялись первые спектакли оперы «Евгений Онегин» в исполнении и при участии артистов радиоцентра и местных исполнителей.

12 НОЯБРЯ. Заключен договор о социалистическом соревновании между текстильщиками Московской, Иваново-Вознесенской, Ленинградской областей с хлопкоробами и рабочими хлопкоочистительной и маслобойной промышленности Средней Азии.

17 НОЯБРЯ. В Красновосточных мастерских прошел воскресник по сбору металлолома. В нем приняли участие 1216 рабочих. Кроме того, в этот же день красновосточники разгрузили 14 платформ саксаула.

18 НОЯБРЯ. В Самарканде открылась республиканская конференция хлопкоробов и работников хлопкоочистительных заводов с участием текстильщиков Москвы, Ленинграда и Иваново-Вознесенска.

НОЯБРЬ. В республике начался культпоход по борьбе с неграмотностью. В нем приняло участие 15 тысяч человек.

1 ДЕКАБРЯ. Принято решение о замене арабского алфавита новым алфавитом на основе латинской графики.

5 ДЕКАБРЯ. Таджикская Автономная ССР выделена из состава Узбекской ССР и постановлением ЦИК СССР преобразована в Таджикскую ССР.

ДЕКАБРЬ. Создана Ассакинская МТС.

ДЕКАБРЬ. Открылся Среднеазиатский сельскохозяйственный институт (САСХИ).

ДЕКАБРЬ. Организован Среднеазиатский институт шелководства.

ДЕКАБРЬ. Создан плановый институт.

* * *

В Узбекистане на площади 14 гектаров проведены первые производственные посевы кенафа.

* * *

На базе библиотеки Главного хлопкового комитета при НКЗ УзССР в Ташкенте организована Центральная научная сельскохозяйственная библиотека.

* * *

В этом году был одобрен первый технико-экономический доклад, касавшийся орошения Каршинской степи. Он носил название «Проблема орошения земель бассейна реки Кашка-Дарьи водами Аму-Дарьи и Зарафшана».

* * *

Организована Центральная станция защиты растений.

* * *

В строй действующих вступил консервный завод в Янгиюле, рассчитанный на производство 17 миллионов банок консервов в год.

* * *

В Ташкенте было построено 77 тысяч квадратных метров жилья.

* * *

В Ташкенте начал издаваться журнал «За хлопковую независимость» — орган Средазбюро ЦК ВКП(б).

В субботний вечер

АКСАКАЛ УЗБЕКСКОГО ЦИРКА

Мы уже сообщали, что по ул. Ленина, рядом с гостиницей «Ташкент», на «своем месте» раскинулся новый легкий цирк Шапито. Его подарила нам Москва, а точнее Союзгосцирк, где решили, что мужественным ташкентцам, да и тем, кто приезжает в столицу Узбекистана, необходимо это древнее и вечно юное искусство, заряжающее бодростью и весельем. В течение нового сезона 1966—1967 г. здесь будут представлены лучшие цирковые коллективы нашей страны. Достаточно сказать, что в программе, намеченной к ноябрьским праздникам, будет выступать заслуженный артист РСФСР Иван Рубан со своими дрессированными животными.

В ноябрьские дни произойдет еще одно знаменательное событие в культурной жизни нашего города: общественность республики будет отмечать 100-летие со дня рождения народного артиста РСФСР и Узбекской ССР, кавалера орденов Ленина, «Знак Почета», Героя Труда Ташкенбая Игамбердыева (1866—1963), дети, внуки и ученики которого подготовили специальную юбилейную программу. В связи с этим мы обратились к искусствоведу Тулкуну Абидову, который в течение ряда лет занимается изучением истории узбекского цирка, с просьбой рассказать о цирковой династии Ташкенбаевых, об узбекском коллективе и актерах, с которыми зрители встретятся через несколько дней.



* * *

Всегда, когда приходится писать о моих друзьях — будь то актеры узбекского театра устной традиции — кызыкчи и масхарабозы — или же актеры цирка,—то меня невольно охватывает волнение. Потому что это вдвойне ответственно: во-первых, смогу ли донести то самое сокровенное, что раскрывали в своей профессии и жизни мои друзья, и, во-вторых, может быть, потому, что некоторых уже нет среди нас.

Узбекский советский цирк в настоящее время может гордиться целыми фамилиями потомственных мастеров этого вида искусства. Это династия отличных наездников-джигитов Зариповых, это династия Ходжаевых — виртуозных вольтижеров и жонглеров на лошадях, наконец, Боровиковы и другие. Но в сегодняшнем и последующих номерах я расскажу лишь о тех актерах, которые будут представлены в новой программе Ташкентского государственного цирка.

* * *

О Ташкенбае Игамбердыеве в народе ходили легенды. В восемьдесят лет он удивлял своей виртуозностью на канате и филигранной техникой на проволоке. У узбеков издревле имеются свои названия: канат — дор, а проволока — симдор. Ташкенбай-ата был великолепным и дорбозом, и симбозом. До того как познакомиться с ним, несколько раз мне довелось видеть его работу. И как в далекие детские годы, так и в зрелом возрасте, сидел и завороженный его искусством, как и тысячи других зрителей, и не смог себе представить, насколько трудна, требующая лишений и многих соблазнов жизнь дорбоза. И лишь позже в 1958 году, сидя несколько дней под большой урючиной в его дворе и записывая летопись жизни Ташкенбая-ата, я понял все это.

Ташкенбай-дорбоз (так называли его в народе) был худощав, высокого роста, весь подтянутый, с гордой и прямой осанкой. Он не любил много говорить, был строг и требователен к ученикам. Но душа аксакала была чистой и доброй, поэтому вокруг него всегда было много учеников и поклонников. Родился он в 1866 году в кишлаке Асаке (ныне г. Ленинск), что в Андижанской области, в семье известного в народе Ходжи-дорбоза. Отец его, исходивший весь Туркестан пешком, хотя и стал знаменитым канатоходцем, но так и не познал до конца радость свободного творчества, радость жизни. Не думал он, что его сын станет не только великолепным канатоходцем и симбозом уже в конце прошлого века, но и будет пожинать плоды своего труда в глубокой старости, окруженный редким почетом и ореолом славы. Не думал он, что сын его Ташкенбай станет одним из инициаторов и организаторов узбекского циркового коллектива в трудный сорок второй год, что внуки и правнуки будут приумножать славу узбекского цирка не только по всей нашей великой стране, но и за ее пределами.

А теперь несколько эпизодов из жизни Ходжи-дорбоза и его сына — аксакала узбекского советского цирка Ташкенбая Игамбердыева.

— Однажды, еще до того, как я появился на свет, — рассказывал Ташкенбай Игамбердыев, — отец отправился из Коканда в Ташкент, прослышав о большом сайле — народном празднестве. А где сайль — обязательно выступают музыканты, кызынчи, кукловоды, танцоры, обязательно должен быть дорбоз.

Шел отец в Ташкент двенадцать дней и застал праздник в полном разгаре. На площади выступали канатоходцы под руководством Соибходжи, «аристократа» дорбозов. Отец подошел к коллегам, поздоровался, а когда настало время молитвы, попросил у Соибходжи халат — свой после долгого пешего перехода изорвался, выступать было не в чем.

— Нет для тебя халата, — резко ответил тот,— убирайся туда, откуда пришел, — и зашагал прочь.

Обиделся отец — собратья по профессии так не поступают—и, перекинув через плечо трапецию и хурджин, отправился пешком в Туркестан: знакомый чайханщик сказал, что и там намечается сайль. Это был год, когда русские войска заняли город. Получив разрешение от местной администрации, отец при помощи любителей соорудил дор, натянул канат, закрепил кольцами с двух сторон растяжки, укрепил трапецию и приготовился к выступлению. Местные музыканты — карнайчи, сурнайчи и бубнисты завели призывную мелодию. Под дором собралась огромная толпа. В числе зрителей были и русские — офицеры и генерал. Отец отработал на канате и перешел на трапецию. Исполняя один из трюков, он сорвался и полетел вниз, но, к счастью, зацепился за одну из растяжек, по ней спустился и... откланялся. Содранные руки, ссадины на боку нестерпимо болели. К дорбозу подбежал один из офицеров и пригласил его жестами к генералу. Тот спросил:

— Как получилось, что ты сорвался?

Отец ответил:

— Так мы всегда спускаемся на землю на первом выступлении.

— А еще раз пойдешь по канату?

— Конечно, сударь,—ответил отец.

— Только без головоломных трюков.

Выступление было повторено. Отцу дали много денег. Он приехал в Ташкент и подарил Соибходжи красивый халат. Дорбоз-«аристократ», довольный подарком, приговаривая :«Ты мой лучший друг», — тут же примерил его. Он даже не понял колкого намека отца.

Когда отец выступал в Ташкенте, сообщили, что у него родился сын. В честь гастролей он дал мне имя Ташкенбай. Отсюда и пошла фамилия нашей семьи дорбозов — Ташкенбаевы.

Подобные случаи были и с самим Ташкенбаем-ата, видел он трагедии коллег по искусству.

— В старину считалось,— рассказывал Ташкенбай-ата, — что дорбозом может стать только родственник дорбоза. Редко кто отдавал нам в науку своих детей — уж очень опасная профессия.

А зритель любил выступления маленьких дорбозов. Они давали большие сборы. Но нередко были и несчастные случаи. Помню, в Маргилане выступал дорбоз со своим маленьким сыном. Мальчик был стройный, легкий, делал сложные движения на канате. И вот малыш упал с большой высоты и разбился. Оказалось — девочка. Не было у старого дорбоза сына...

Ташкенбай-ата, как и его отец, всегда наставлял своих детей и внуков: «Зритель не должен знать о трудностях нашей работы. Что бы ни случилось — улыбайся». Это стало правилом для всей династии Ташкенбаевых.

Хорошим, с добрыми и умными руками, был садовником Ташкенбай-ата в искусстве. Сад, высаженный им, разрастается, принося с каждым годом замечательные плоды.

На снимке: народный артист РСФСР и Узбекской ССР Ташкенбай-ата Игамбердыев со своей внучкой Доно.

От редакции: Когда верстался этот номер газеты, в редакцию пришла приятная весть.

Указом Президиума Верховного Совета Узбекской ССР за заслуги в развитии циркового искусства в республике и в связи со 100-летием со дня рождения народного артиста РСФСР и Узбекской ССР Ташкенбая Игамбердыева присвоено почетное звание «Заслуженный артист Узбекской ССР» **Ташкенбаеву** Камалитдину Ходжиматовичу и **Ташкенбаеву** Иркину Шакирджановичу — артистам цирка.

Внуки аксакала узбекского цирка достойно продолжают традиции мастера арены.

Мы рады вас поздравить, товарищи, с большим событием в вашей жизни. Желаем творческих успехов на поприще искусства.

ДЛЯ МАЛЕНЬКИХ



ТОВАРИЩИ ВЗРОСЛЫЕ, ОБРАТИТЕ ВНИМАНИЕ!

И... ВЫТЯНУЛИ «РЕПКУ»

— ...Бабуля, а теперь давай сказку.

— Про курочку рябу?

— Не хочу про курочку, надоела.

— Тогда про козлятушек-бравых ребятушек?

— И про козлятушек-ребятушек не хочу, надоели.

— А про серого волка или Василису Премудрую хочешь?

— Нет. Ты лучше, знаешь, про что расскажи... Про жирафа.

— Про жирафа я что-то не знаю.

Бабушка поправила очки и крикнула в закрытую дверь папиного кабинета:

— Миша, Мишенька, можно тебя на минутку.

Открылась дверь кабинета, на пороге появился папа. Папе сегодня некогда. У папы вот уже второй месяц висят на шее чертежи. Так он сам сказал. Сегодня, в выходной, он решил твердо-претвердо, что так дальше жить нельзя, и закрылся в кабинете.

Отвлекать Алешку было поручено бабушке Анастасии Дмитриевне до прихода мамы с базара.

— Что вам надо? — спросил папа зло, словно перед ним были не Алешка, его родной сын, и не Анастасия Дмитриевна, его родная теща; словно перед ним были хулиганы какие-то, которые не давали ему никакого житья.

— Про жирафа хочу!— твердым голосом сказал Алешка.

— Сказку про жирафа мы хотим, — добавила бабушка. — Любую. Но, чтобы про жирафа.

— А про слона не пойдет? — мягче и спокойнее поинтересовался папа, видя, как у Алешки критически выпячивается нижняя губа. Он знал, что это значило. А это значило, что будет рев, который потом уже и жирафом не остановишь.

— Не пойдет! — настаивал Алешка. — Лучше со мной не ссориться. А если будете ссориться, так я первый начну.

— Алешенька, давай я лучше тебе одну сказку про лягушку-квакушку расскажу и еще одну про что-то. Целых две будет.

— Не хочу две, хочу про жирафа.

— Я позвоню Вадиму Сергеевичу. Он собирает марки и должен все знать, — сказал папа.

— Ладно, иди звони,— согласился Алешка.

...— Алло! Вадима Сергеевича можно?.. Вадим Сергеевич? Михаил беспокоит. Добрый вечер. То есть, простите, добрый день. Как здоровье?.. У меня к вам большая просьба, выручите, пожалуйста. У нас в семье трагедия. Да нет, все живы. Сын просит про жирафа рассказать ему. Но даже бабушка ничего не может ему сообщить про это животное. Да то, что в Африке живет, мы знаем. И что шея длинная — тоже знаем. Сказку надо. Ничем не можете помочь? Извините.

Алешка заревел.

Он ревел, когда пришла мама. Но мама тоже не знала сказку про жирафа. Рев продолжался в том же регистре, с перерывом на ужин, до поздней ночи, пока обессиленный Алексей не уснул, сидя в кровати.

Все это было бы смешно. Если бы...

Вот и вы, читая, наверное, улыбались. Ведь улыбались? А представьте себе, что сегодня вечером вас или вашу бабушку попросит младший дома рассказать ему про... Ну про кого? И не придумаешь. А ведь малыши — известные фантазеры. Могут попросить рассказать им про пуговицу. Да, да, про обыкновенную пуговицу. Попробуйте выкрутиться.

Чтобы не было в ваших семьях душевных и прочих травм, редакция «Вечернего Ташкента» решила вытянуть... «Репку».

Нет, нет, не ту, что тащили и дед, и бабка, и внучка, и прочие. Новую репку. Нашу, редакционную. А «Репка» эта одна, как целый огород. А в этом огороде будут и сказки, и веселые стихи, и загадки, и игры, и веселые рисунки.

Берите, читайте своим малышам. Даже, если они не будут у вас просить сказку про жирафа.

Итак, тянем-потянем и... вытянули!



— Опять ты пришел грязный, негодный мальчишка!..

Якуб ХОДЖАЕВ

„НЕПРАВДАШНЯЯ“ ТРОЙКА

Было так тихо, что, казалось, на этот раз сама тишина задремала. Сквозь марлевые занавески просачивался из коридора мягкий свет. Обычно в это время в палате здравствовал веселый шумок. Но сегодня утром выписались два самых отчаянных мальчишки. Один попал сюда из-под автомобиля, другой почувствовал необходимость избавиться от слепой кишки.

«Зачем она нужна мне,— повторил он на прощание в семнадцатый раз,— если эта самая кишка не зрячая, а слепая?».

Его бывший сосед по койке, тоже пятиклассник, был чуточку поспокойнее. Он до выписки вызубрил правила уличного движения. Такое условие ему поставила бабушка. И когда он стоял уже в школьной форме у ворот больницы вместе со своим новым другом, кто-то спросил:

— Не забыл, как обходить стоящий транспорт?

— Троллейбус только сзади, трамвай только спереди, — бойко ответил он.

— А лошадь?

— Лошадь... Если она лягается и кусается, лучше с нее не слазить...

Ребята расхохотались.

Остались в палате трое. Витька из детдома (он проглотил на спор чайную ложку и вместо цирка, где он мечтал работать, попал в больницу!) и Бахрам—велогонщик. Бахрам не мечтал работать в цирке. Однако взялся доказать дружкам, что он не уступит по виртуозности любому циркачу мира. Бахрам спустился на велосипеде по ступенькам, что возле набережной Анхора. Ступенек была чертова дюжина и, может, именно поэтому семь он преодолел на колесах, а остальные на собственном пузе, слегка тормозя курносым носом. Последняя, тринадцатая ступенька, и вела как раз в эту палату. Витьке и Бахраму было где-то около одиннадцати лет, Алька — намного младше.

Алька — первоклассник. Его кровать стоит у окна. В окно заглядывают звезды и два ярких огонька подъемного крана. После операции, как только врач разрешил ему подниматься, Алька велел принести из дому цветные карандаши и принялся рисовать подъемный кран. Алька любил наблюдать за этим удивительным силачом. Башенный кран представлялся ему громадной удочкой. Однажды на крючок этой удочки попалось даже облако. Алька немедленно зарисовал этот улов. И еще Алька нарисовал новый дом и длинную-предлинную улицу. Нянечка сказала, что эта улица называется улицей Дружбы и что ее строят мастера из других городов... Тогда Алька подрисовал рабочих в синих комбинезонах на всех этажах. А внизу вокруг дома — ребят в красных пилотках. Алька подумал и украсил стену дома большой звездой. И это означало, что здесь трудятся вместе со строителями октябрята... Октябрята?! Альке стало грустно. На днях Алькин первый класс примут в октябрята. Альку не примут. Вот увидите сами. Ведь Альку врач не отпустит на праздник. Эх, ну чего зря думать об этом. Ведь если бы даже врач отпустил, все равно Альке не дали бы красную звездочку. А ему так хочется носить эту звездочку, так сильно хочется, что Алька не раз уже примерял ее к рубашке перед зеркалом. Нет, что верно то верно — не дадут... У Альки есть одна тройка. А у октябрят не должно быть троек. С них пример берут. Алька это твердо знает. И вот обидно: злосчастную тройку учительница поставила ему по поведению. Четверка по поведению—это уже никуда не годится, а о тройке и говорить нечего. Было бы не так горько, если бы Алька по-настоящему заслужил эту глупую тройку, но Алька ничуть не виноват. Это аппендицит виноват. И надо же, вздумал болеть на последнем уроке. Алька крепился изо всех сил, морщил нос и ерзал за партой. Учительница сделала ему замечание. Но Алька продолжал ерзать. Он с тоской глядел на дверь, но звонок будто забыл в этот раз про свои обязанности. Учительница нахмурилась и поставила эту самую ненавистную тройку...

А через два часа Альку увезла «скорая помощь».

Теперь доказывай не доказывай — бесполезно! Если Алька получит хоть тысячу пятерок, все равно эта тройка останется. Она первая и на самом видном месте. Стоит только вожатой открыть журнал — тройка тут как тут. Конечно, ее могло и не быть. Но разве мальчишке пристало жаловаться на боль, когда в классе столько девчонок?

Долго ворочался Алька. Никак не мог уснуть. И если бы восемь раз не досчитал до двадцати, то, наверное, так бы и провалялся с открытыми глазами до рассвета... Альке приснилась учительница. В одной руке она держала большую белую щетку, а в другой классный журнал. Она открыла журнал на первой странице и стала усердно счищать Алькину тройку. А тройка, как назло, от этого становилась еще ярче. Учительница беспомощно развела руками. Алька даже заплакал от горя... Потом его разбудили.

Пришла мама. Она принесла ему письмо от одноклассников, вот что там было написано:

«Здравствуй, Алик! Нас принимают в октябрята. Тебя тоже примут. Учительница сказала, что твоя тройка неправдашняя. Тройку зачеркнули. Поправляйся скорее. Мы ждем тебя.

1-й «в» класс. Твои друзья.

Письмо под нашу диктовку писала Тамара Павловна, потому что она знает все буквы».

СМЕШИНКИ

Мать выстирала рубашку и говорит Михасю:

— Поди, сынок, повесь на солнце, пусть сохнет.

Пошел Михась и тут же возвращается с рубашкой в руках.

— Что же ты не повесил?— спрашивает мать.

— Не достал до солнца.

* * *

Доктор вырвал зуб у Юзика.

— Ну, теперь зуб не болит? — спрашивает отец.

— Не знаю.

— Почему же ты не знаешь?

— Так ведь больной зуб лежит теперь у доктора.

* * *

— Сколько живет мышь? — спрашивает учительница ученика.

— Это зависит от кошки, — отвечает тот.

* * *

— Что ты плачешь? — спрашивает девочку прохожий.

— У меня не будет каникул, — всхлипывая, отвечает та.

— Почему?

— Я еще не хожу в школу.

Перевод с белорусского.

Ярослав ПИШУМОВ

ЗАГАДКИ

Берега над озером,
Словно снег, белеют.
Захочу, и озеро
Сразу обмелеет.

* * *

Тычет носом по углам,
Собирает всякий хлам.
Пыль сосет, глотает,
ест...
Как ему не надоест!

* * *

Ляжет снег еще
не скоро
На проспекты и дома.
А у нас есть шкаф,
в котором
Летом прячется зима.

* * *

На дворе уже темно,
А мы сидим,
Глядим в окно.
И нам из этого окна
Видны не звезды,
не луна, —
Мы собрались
смотреть кино:
У нас волшебное
окно.

* * *

Стоят на крыше
буквы «Т».
Все сверху видят
буквы те.
И обо всем,
что видно им,
Они показывают
фильм.
По проводам
придет он к нам,
Включай скорее
свой экран!

* * *

Пузатый маленький
толстяк,
Он соглашается:
— Так-так,
Готов для вас
всю ночь ходить
И рано утром
разбудить.



Цветет буссенгольция.

Фото **Х. Хантмухамедова.** (УзТАГ)

Роберт Льюис СТИВЕНСОН

Удивительная история, случившаяся с доктором Джекилом и мистером Хайдом

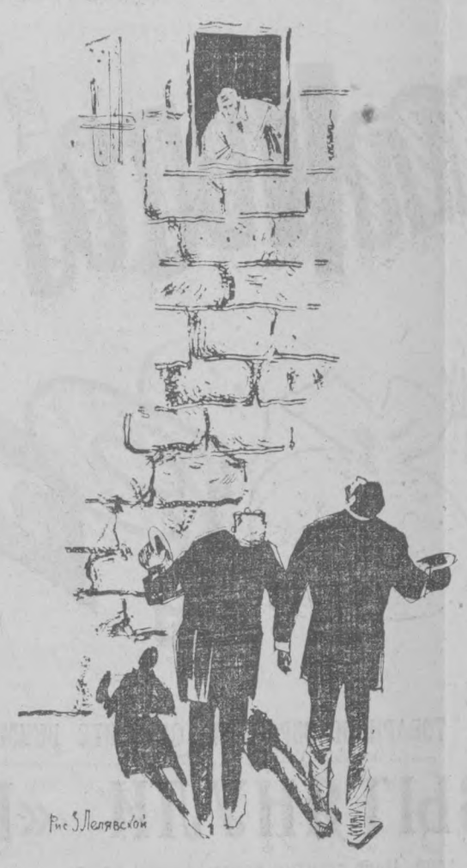

Рис. Э. Пелявской

VI. СЛУЧАЙ С ДОКТОРОМ ЛЭНЬОНОМ

Время бежало. Были предложены тысячи фунтов вознаграждения, но мистер Хайд исчез бесследно. Многое из его прошлого было выяснено. Рассказывались истории о его ужасной жизни, о его странных знакомствах, но никто не знал, где он скрывается. С того времени, как он покинул дом в Соухоу, он пропал, и постепенно мистер Атерсон начал приходить в себя. По его мнению, исчезновение мистера Хайда возмещало смерть сэра Денверза. Теперь, когда доктор Джекил больше не находился под вредным влиянием мистера Хайда, для него началась новая жизнь. Он перестал уединяться, стал навещать своих друзей и все чаще приглашал их к себе. Он был занят, много бывал на воздухе, делал людям добро, выглядел счастливым и умиротворенным.

8 января Атерсон в небольшой компании обедал у доктора. Среди приглашенных был Лэньон, и все было, как в добрые старые дни, когда все трое были неразлучными друзьями. 12 и 14 января адвоката не приняли.

— Доктор болен и никого не принимает,— сказал Пул. 15 января мистер Атерсон пытался навестить доктора, но его опять не приняли. Он забеспокоился и на следующий же день отправился к доктору Лэньону.

Здесь, наконец, его приняли, но когда он вошел в комнату доктора, то был потрясен его изменившейся внешностью. Лэньон выглядел бледным и опустошенным. Дни его были сочтены. Но больше всего мистера Атерсона поразило выражение ужаса, застывшее в его глазах.

Сначала Атерсон предполагал, что это была боязнь смерти. «Да, — думал адвокат, — он доктор и должен знать свое собственное состояние». Но когда Атерсон спросил о его здоровье, Лэньон ответил ему твердым голосом:

— У меня был шок, и я никогда не поправлюсь. Это вопрос нескольких недель. Да, жизнь была славной. Я любил ее. Но иногда я думаю, что если бы мы знали все, нам было бы легче умирать.

— Джекил тоже болен. Вы видели его? — сказал Атерсон.

Лицо Лэньона изменилось, и он выставил вперед дрожащую руну, как бы защищаясь.

— Я не хочу больше ни видеть, ни слышать ничего о докторе Джекиле. Я порвал с этим человеком: он умер для меня; пожалуйста, не произносите больше его имени.

— Ну что вы, — проговорил с досадой мистер Атерсон и затем, после продолжительной паузы: — Может быть, я смогу помирить вас? Мы ведь старые друзья.

— Сделать уже ничего нельзя. Спросите у него.

— Он не хочет меня видеть, — сказал адвокат.

— Это меня ничуть не удивляет, — последовал ответ. — Когда-нибудь, Атерсон, после того, как я умру, вы, возможно, узнаете правду. Я не могу вам сказать. А теперь, если вы можете говорить со мной о чем-нибудь другом, я буду очень рад. Но если вы опять хотите начать разговор на эту ужасную тему, то, ради бога, уходите, потому что я не вынесу этого.

По возвращении домой Атерсон написал письмо Джекилу, спрашивая причину несчастного недоразумения, возникшего между ним и Лэньоном, и на следующий день получил ответ. Большая часть ответа была таинственна и непонятна. Расхождение с Лэньоном оказалось бесповоротным.

«Я не упрекаю нашего старого друга, — писал Джекил, — но я разделяю его мнение — больше не встречаться. Начиная с того дня, я буду вести уединенную жизнь. Вы не должны удивляться и, тем более, сомневаться в моей дружбе, даже если моя дверь будет часто закрыта для вас. Оставьте меня одного идти моей темной дорогой. Я сам навлек на себя наказание и опасность, которую я не могу назвать. Если я большой грешник, то в то же время я большой страдалец. Я не знал, что такие ужасы и такое страдание могут существовать на земле. Только одним способом вы можете облегчить мою судьбу, Атерсон, — уважайте мою тайну».

Атерсон был поражен. Неделю тому назад, освобожденный от темного влияния Хайда, доктор был весел и полон счастливых надежд и планов на будущее. А теперь сразу надежда и дружба, душевное спокойствие, вся его жизнь были разбиты. Такая большая и внезапная перемена давала повод подозревать безумие, но поведение и слова Лэньона намекали на что-то другое.

Через неделю доктор Лэньон окончательно слег и меньше, чем через две недели, скончался. Ночью после похорон Атерсон заперся в своем кабинете и при свете свечи вытащил конверт, подписанный рукой своего покойного друга и запечатанный его печатью. «Лично. Только в руки Дж. Г. Атерсона. В случае его смерти, подлежит уничтожению без прочтения».

Адвокат боялся открывать его. «Одного друга я сегодня похоронил, а это может мне стоить другого». Наконец он сломал печать. Внутри был другой запечатанный конверт: «Не открывать до смерти или исчезновения доктора Генри Джекила».

Атерсон не мог поверить своим глазам. Да, исчезновение; здесь снова, как в том безумном завещании, идея исчезновения и имя доктора Джекила были связаны. Что это могло означать, написанное рукой Лэньона?

У Атерсона было большое желание открыть конверт и добраться до сути дела этой тайны, но профессиональная честь и преданность своему умершему другу оказались сильнее. Он положил пакет в самый дальний угол своего личного сейфа.

С этого дня Атерсон больше не настаивал на встречах с Генри Джекилом. Думал о нем доброжелательно, но мысли его были тревожными. Иногда приходил к Джекилу и, пожалуй, был счастлив, что его не принимали. Подсознательно он предпочитал говорить с Пулом на ступеньках под открытым небом, чувствуя себя окруженным обычной жизнью города.

У Пула не было приятных вестей. Большую часть времени доктор проводил в комнате, расположенной над лабораторией, иногда он даже ночевал там. Он был печален и молчалив, не читал, казалось, у него было что-то на уме.

Доклады Пула были так неизменны, что мало-помалу посещения мистера Атерсона сделались менее частыми.

VII. СЛУЧАЙ У ОКНА

Однажды в воскресенье, когда мистер Атерсон, как обычно, гулял с мистером Энфилдом, они опять случайно оказались на той же улице. Когда проходили мимо двери, оба остановились, чтобы посмотреть на нее.

— Итак, — сказал Энфилд, — эта история, наконец, окончена. Мы больше никогда не увидим мистера Хайда.

— Надеюсь, это так,— сказал Атерсон. — Говорил ли я вам когда-нибудь, что однажды мне пришлось его увидеть и так же, как у вас, он вызвал у меня чувство отвращения?

— Невозможно было видеть его и не испытывать этого чувства, — ответил Энфилд. — И, кстати, с моей стороны было глупо не знать, что это черный ход в квартиру доктора Джекила.

— Значит, вы узнали это? Если это так, то мы можем войти во двор и посмотреть на окна. Откровенно говоря, я очень тревожусь за бедного Джекила, и мне кажется, что если он сможет увидеть друга хотя бы с улицы, это его обрадует.

Во дворе было холодно и темно, хотя высоко над ними небо еще светлело в лучах заходящего солнца. Середина одного из трех окон была наполовину открыта, и вплотную к окну сидел доктор Джекил с выражением глубокой печали на лице.

— О, Джекил! — воскликнул мистер Атерсон. — Надеюсь, вам лучше?

— Я чувствую себя очень скверно, Атерсон, — ответил доктор печально. Очень скверно. И слава богу, это уже долго не продлится.

— Вы слишком мало выходите на воздух, — сказал адвокат. — Вам надо совершать прогулки, подобно мне и Энфилду. Знакомьтесь, это мой кузен мистер Энфилд — доктор Джекил. А теперь берите шляпу и составьте нам компанию.

— Вы так добры. Я бы очень хотел этого, но нет, нет, нет: это совершенно невозможно, я не могу. Однако я очень рад видеть вас, Атерсон; это действительно большое удовольствие для меня. Я пригласил бы вас и мистера Энфилда подняться ко мне, но здесь неподходящее для гостей место.

(Продолжение следует).

(Продолжение. Начало в №№ 99, 100, 102, 103).

ЖУРНАЛ

«ПОЛИТИЧЕСКОЕ САМООБРАЗОВАНИЕ»

ВИДНОЕ место на страницах журнала занимают статьи, лекции, консультации, освещающие **актуальные проблемы марксистско - ленинской теории, вопросы коммунистического строительства в нашей стране, внутренней и внешней политики КПСС и Советского государства, разработанные в Программе партии, документах XXIII съезда КПСС, пленумов ЦК.**

Разнообразные материалы публикуются в новом разделе — **«К 50-летию Советской власти».**

В 1966/67 учебном году, как и в прошлые годы, журнал будет оказывать всестороннюю помощь пропагандистам и слушателям основных звеньев системы партийной учебы.

Начальная политическая школа. С № 9 за этот год журнал приступил к публикации материалов хрестоматийного характера ко всем разделам учебной программы курса **«Биография В. И. Ленина».** В № 8 помещена консультация по теме «От социализма к коммунизму» из курса **«Основы политических знаний».**

Школа основ марксизма - ленинизма. По курсу **«История КПСС»** в прошлом учебном году в журнале были даны консультации по первым десяти темам. Начиная с № 8 за этот год журнал продолжает публикацию консультаций, методических советов по всем последующим темам курса. Публикуются также статьи, методические разработки по курсам **«Политическая экономия»** (социализм и коммунизм) и **«Философия».**

В самостоятельном изучении трудов основоположников научного коммунизма помощь читателям окажут методические консультации, которые помещаются в журнале под рубрикой: **«Изучающим произведения классиков марксизма-ленинизма».**

ЮБИЛЕЙНАЯ МЕДАЛЬ КИРГИЗТАНА

ФРУНЗЕ. (Корр. ТАСС). В связи с сорокалетним юбилеем Киргизской ССР Совет Министров республики учредил памятную медаль. На лицевой стороне бронзового диска изображена карта Киргизии. Над нею — два ордена Ленина, которыми республика удостоена за трудовые достижения. Внизу — даты «1926—1966».

На оборотной стороне памятной медали изображен Государственный герб Киргизской ССР. По краю диска надпись «Киргизская Советская Социалистическая Республика. 40 лет».

В алманом краю

ЯКУТСК. (Корр. ТАСС). На трубке Мир сдан в эксплуатацию крупный горно-обогатительный комбинат.

За пятилетку добыча якутских алмазов увеличится в три раза. Будут построены еще два горнообогатительных комбината на трубках Айхал и Удачная.

ЧЕМ ПОРАДУЕТ НОЯБРЬ

По календарю ноябрь — венец осени. На бескрайних просторах нашей страны это месяц контрастов. В Сибири уже зима: лежит снежный покров и начинаются сильные морозы. Средняя температура — минус 15—20 градусов. В Якутии, Магаданской области — минус 25—30, еще холоднее в Верхоянске и Оймяконе. А в Закавказье и в Средней Азии в среднем выше плюс 10, в иные дни по-летнему тепло и даже жарко. В других районах Советского Союза осень переходит в зиму.

НА ЕВРОПЕЙСКОЙ ТЕРРИТОРИИ СССР холод арктического происхождения будет в ноябре нередким гостем. На севере и в восточной половине похолодает ночью до минус 10—15, временами до 20. Лишь во второй, четвертой пятидневках и в конце месяца можно ожидать днем нуль — минус 4—5. На севере ожидается облачность, снег и метели.

В центральных районах и на северо-западе, а также в Прибалтике и в Белоруссии холоднее всего будет в первой, третьей и в пятой пятидневках: минус 5—10, временами 15. Зато в конце первой декады, в четвертой и шестой пятидневках потеплеет: плюс 3—8—10, осадки, преимущественно мокрый снег, выпадут в пределах нормы, а в Прибалтике, Белоруссии немного меньше обычного.

На Украине — резкие колебания температуры. В первой, третьей и пятой пятидневках ноября будет холодно, а на рубеже первой и второй декад, в четвертой пятидневке и конце месяца теплее вернется. Неустойчива погода на южном берегу Крыма и Черноморском побережье Кавказа. До середины месяца будут солнечные дни, затем — облачные, с сильными дождями, правда, не больше нормы. В конце первой, в середине второй и четвертой декад станет прохладно — плюс 7—12, ночью — минус 2—3, а то в остальное время днем — плюс 5—20.

В СРЕДНЕЙ АЗИИ на севере — плюс 2—5, на юге — 5—10. Ожидаются два похолодания в третьей и в последней пятидневках, ночью — минус 5—10, еще ниже в горах. Осадки меньше обычного.

В КАЗАХСТАНЕ похолодает во второй декаде и в конце месяца до минус 17—24. Зато в первой середине третьей декад будет тепло: днем на юге — 13—19, местами 24. Осадков, как обычно, мало. На западе и в горах сильные ветры и снежные метели.

В ЗАПАДНОЙ СИБИРИ будет сравнительно тепло, даже выше нормы на 1—3 градуса, часты осадки, особенно на севере.

В ВОСТОЧНОЙ СИБИРИ холоднее обычного на 1—2 градуса, мало осадков. На Дальнем Востоке, наоборот, будет теплее на 1—3 градуса, а в Магаданской области холоднее обычного. Над Сахалином и Камчаткой пронесутся сильные ветры.

Лидия БОРИСОВ, старший научный сотрудник Гидрометеоцентра СССР.

(АПН).

СПОРТ СПОРТ





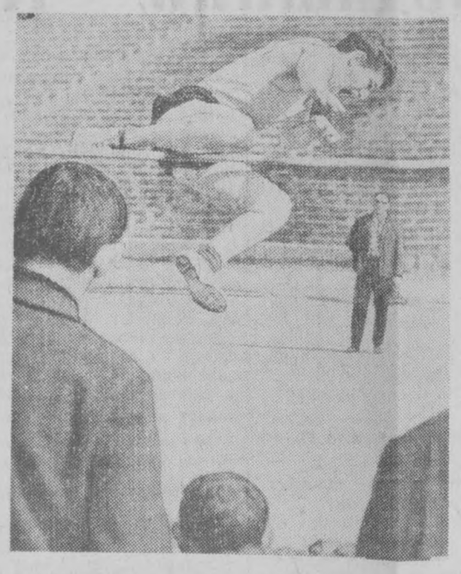

Стартует юность

В это утро юные любители легкой атлетики спешили на Центральный стадион «Пахтакор». Дирекция стадиона учредила переходящий приз имени Абдуллы Набиева среди команд школ города Ташкента для легкоатлетов 14—17 лет.

Кроме того, городской комитет комсомола учредил грамоты за лучшие индивидуальные результаты, а команду-победительницу ждала Почетная грамота ЦК ЛКСМ Узбекистана.



Скажем сразу, что претендентов на звание чемпиона было достаточно во всех видах. Дружная команда школы № 71 Куйбышевского района сумела вырвать победу в общекомандном зачете буквально на последних минутах состязаний, набрав 7829 очков. Капитану команды Оле Раковой вручил приз Абдуллы Набиева заслуженный тренер УзССР В. Любаров (снимок внизу справа).

Неудержимо двигались к заветной цели и другие признанные фавориты. Но команде школы № 175 Ленинского района досталось второе место (7162 очка), а республиканскому спортивному интернату — третье (7.089 очков).

Из личных победителей следует отметить Галину Виноградову (школа № 163), выигравшую стометровку среди девушек со временем 13,3 секунды. С хорошим результатом (28,2 секунды) победила в беге на 200 метров ученица 1го класса школы №30 Люда Дремакова (снимок справа вверху). 175 сантиметров! Такая высота смогла покориться лишь десятикласснику 146-й школы Александру Бэштейну (снимок внизу слева).

Соревнования решено сделать традиционными и проводить ежегодно в период, предшествующий дню рождения комсомола.

На снимке: вверху слева — момент финиша финального забега на 100 метров среди девушек.

Текст и фото Н. Надеждина.

СПОРТ СПОРТ

ПО СТРАНИЦАМ ВЕЧЕРНЕЙ ГАЗЕТЫ «БАКУ»

Впереди — «МЕБЕЛЬ-67»

В начале следующего года в Москве откроется Всесоюзная выставка «Мебель-67».

В ней примут участие и бакинские мебельщики фабрики «Красный Октябрь», которые представят на авторитетный смотр оригинальные образцы малогабаритной мебели, изготовленной из прессованных «опилочных» плит. Сейчас изготовляется опытный образец столового и спального гарнитуров из семи предметов. После экзамена экспертов-мебельщиков, который состоится в ноябре, «Красный Октябрь» изготовит свой «экспонат» для «Мебели-67».

В дар юбилею — ковер

Портрет классика азербайджанской литературы Джалила Мамедкулизаде выткан на ковре, который готовят мастера «Азерхалча». Эту работу они посвящают знаменательному юбилею — столетию со дня рождения выдающегося писателя-сатирика и революционного демократа.

В центре ковра — медальон с изображением Дж. Мамедкулизаде, под которым вытканы даты «1866—1966», по краям — азербайджанский национальный орнамент. Над юбилейным подарком трудятся лучшие ковроткачихи Светлана Измайлова, Закия Мусаева и Севиль Самедова.

Новые стенды «Бакгорсправки»

«Бакгорсправка» оформила новые стенды по улице Коммунистической — на фасаде здания «Бакгипрогора».

Теперь объявления распределяются по строгому тематическому признаку. В одном из окон — справки по обмену квартир, в другом — по трудоустройству, в третьем — сведения самого различного характера.

Новые тематические стенды установлены на восьми улицах города. До конца года их число достигнет пятидесяти.

ОБЪЯВЛЕНИЯ, РЕКЛАМА

ТЕЛЕВИДЕНИЕ

СЕГОДНЯ

ПЕРВАЯ ПРОГРАММА

На узбекском языке: 17. 00 — Для школьников. «Брать пример с комсомола» 17. 35 — Телевизионные новости. 17.55 — Показывает студия «Ёшлик». «С днем рождения тебя, комсомол!». 19.20 — Университет родителей.

Показывает Москва:

20.00 — «РВС». Спектакль Ростовского-на-Дону ТЮЗа (передача из Сочи). 22.00 — Клуб кинопутешественников. 23.00 — Телевизионные новости. 23.30 — В эфире — «Молодость», «Орбита». 01.00 — Конец ретрансляции из Москвы.

ВТОРАЯ ПРОГРАММА

На русском языке: 17.00 — Кинофильмы для детей: «Вот так тигр», «Тараканище». 17.35 — «Дело общее — дело нужное». 17.55 — Документальный фильм «Испытатель». 18.15 — Композитор Анатолий Новиков. К 70-летию со дня рождения. 18.55 — Ташкентские новости. 19.05 — Телеспектакль «Ночное дежурство».

На узбекском языке: 20.35 — Музыкальная викторина. Для школьников. 21.05 — Телеочерк «Наш современник». 21.20 — Ташкентские новости. 21.30 — «Жизнь длиною 825 лет». Литературная передача. 21.55 — Музыка народов Востока. 22.35 — Кинокомедия «Безбородый обманщик».

ЗАВТРА

ПЕРВАЯ ПРОГРАММА

На узбекском языке: 10.30 — Занимайтесь физкультурой. 10.55 — Для малышей. «Рассказывают куклы». 11.25 — Для юношества. «Революционные песни». 11.55 — Телефильм «Подпольный фронт» (7-я серия). 12.25 — Беседа «Соблюдайте правила уличного движения». 12.35 — Документальный фильм «Беларусь — республика моя».

На русском языке: 13.25 — Спортивная передача «Гимнастика — любовь моя». 13.55 — Репортаж с выставки художников кино и театра. 14.30 — Передача учебной программы.

На узбекском языке: 17.00 — Телевизионные новости. 17.20 — Научно-популярный фильм «Телеграммы передают автоматы». 17.40 — Телепередача. «Дорогой мой учитель». 19.45 — Телевизионные миниатюры. Показывает студия «Ёшлик». 20.25 — Для вас, хлопкоробы. Концерт. 22.05 — Программа передач.

На русском языке: 22.10 — Песни и танцы экрана. 22.50 — Художественный фильм «Капризы 1900 года» (детям до 16 лет смотреть не рекомендуется).

ВТОРАЯ ПРОГРАММА

Показывает Москва.

13.00 — Для детей «Будильник». 13.30 — «Телезнайка» — «Как люди придумали буквы». 13.50 — «Здоровье». «Поезда идут по расписанию». 14.20 — Пермскому Государственному университету — 50 лет. 15.00 — К 50-летию Великого Октября. «Путь в науку». Научная олимпиада для юношества (2-й тур). 16.50 — Музыкальный киоск. 17.20 — Для воинов Советской Армии. К 25-летию со дня героической обороны Севастополя. Передача из Симферополя. 18.50 — Интервидение. Футбол. Австрия—Венгрия. Передача из Будапешта, в перерыве — теленовости. 21.00 — Эстрада-66. 22.00 — «Троекуровы палаты». Передачу ведет И. Андроников. 23.00 — Интервидение. «Тракийская свадьба». Музыкальная композиция. Передача из Болгарии. 23.45 — Телевизионные новости. 01.10 — Конец ретрансляции из Москвы.

ТЕАТРЫ

СЕГОДНЯ

АКАДЕМИЧЕСКИЙ БОЛЬШОЙ ТЕАТР им. НАВОИ — **Дилорам** с участием народных артистов СССР **Г. Измайловой** и **С. Кабуловой.**

АКАДЕМИЧЕСКИЙ ТЕАТР ДРАМЫ им. ХАМЗЫ — **Король Лир.**

ТЕАТР им. ГОРЬКОГО — **Сверчок** (билеты продаются).

ТЕАТР им. МУКИМИ — **Гульсара.**

КОНЦЕРТНЫЙ ЗАЛ им. СВЕРДЛОВА — **гастроли** Государственного Воронежского русского народного хора.

ТЕАТР КУКОЛ — 30/X в 12, 1 ч. 30 м. дня **Красная Шапочка,** в 3, 4 ч. 30 м. дня **Золушка.**

КИНО

СЕГОДНЯ

26 бакинских комиссаров: «ЧАЙКА», «МОСКВА», «МИР», «ДРУЖБА» (1-й зал), «30 ЛЕТ КОМСОМОЛА» (днем и вечером), «СПУТНИК» (в 7 ч. вечера).

Путешественник с багажом: им. НАВОИ (днем и вечером), «ДРУЖБА» (в 6 ч. вечера).

Леди Гамильтон: «УЗБЕКИСТАН», «ВОСТОК» (днем и вечером).

Покорители прерий: «25 ЛЕТ УЗБЕКИСТАНА» (днем и вечером), «СПУТНИК» (в 9 ч. вечера).

Мальчик и девочка (в 7 ч. вечера), **Снова живой** (в 8 ч. 20 м. вечера): «ЮЛДУЗ».

Происшествие в поезде: им. С. РАХИМОВА (днем и вечером).

ПРОДОЛЖАЕТСЯ ПОДПИСКА НА ГАЗЕТ.

ПРАВДА

ГАЗЕТА «ПРАВДА» ВЫХОДИТ ВО ВСЕ ДНИ НЕДЕЛИ, А В ВОСКРЕСЕНЬЕ, ПОНЕДЕЛЬНИК, СРЕДУ И ПЯТНИЦУ — НА ШЕСТИ СТРАНИЦАХ

Подписная цена прежняя:

на год — 7 руб. 20 коп., на 6 мес.— 3 руб. 60 коп., на 3 мес.— 1 руб. 80 коп., на 1 мес.— 60 коп.

Подписка принимается общественными распространителями печати по месту работы и учебы, отделами и агентствами «Союзпечати», а также отделениями связи.

Издательство «ПРАВДА».

Редактор С. М. КАРАМАТОВ.

Заказ № 1627. Типография Объединенного издательства ЦК Компартии Узбекистана. г. Ташкент. Р. 08862. 2786.