Пролетарии всех стран, соединяйтесь!

ПРАВДА ВОСТОКА

Газета издается с апреля 1917 года

ОРГАН ЦК КОМПАРТИИ УЗБЕКИСТАНА, ВЕРХОВНОГО СОВЕТА И СОВЕТА МИНИСТРОВ УЗБЕКСКОЙ ССР

№ 75 (20149) • Суббота, 2 апреля 1983 года • Цена 3 коп.

● 16 АПРЕЛЯ — ВСЕСОЮЗНЫЙ КОММУНИСТИЧЕСКИЙ СУББОТНИК

ГОТОВЯТСЯ К ПРАЗДНИКУ ТРУДА

Ирригаторы Денау в день Всесоюзного субботника будут работать на самом трудном участке канала Аксу — на шестом его километре. Лучшая бригада «Сурхангидростроя» — бульдозеристы Ташпулата Бабаназарова, прокладывающие этот 10-километровый оросительь в Алтынсайском районе, — обязалась перекрыть дневную норму в полтора раза. Около тысячи механизаторов управления займутся освоением земель Бабатагского массива.

Энергетики Намангана дали слово: семь новых скважин, пробуренных в засушливой предгорной зоне, дадут воду 16 апреля. Во время субботника труженики областного предприятия электросетей не только подключат эти скважины к источникам энергии, но и отремонтируют около 40 трансформаторных пунктов, десятки километров низковольтных ЛЭП.

Железнодорожники Джизака, выйдя на коммунистический субботник всем коллективом станции, отремонтируют 700 метров путей и три грузовых вагона. Кроме того, они сформировали специальные бригады, которые разгрузят 121 вагон и загрузят — 24. На территории станции будут высажены деревья и цветы, выполнены работы по благоустройству.

Шелковники Шахрихана во время «красной субботы» выпустят на 20 процентов больше продукции, чем в обычные дни. Лучшие ткачи шелкоткацкой фабрики Саибджан Камалов, Халмухаммад Усманов и Санобархон Исхакова обязались перекрыть сменные задания в два раза. Их поддержали около 900 рабочих молодого предприятия.

Механизаторы Китаба намерены отметить Всесоюзный праздник коммунистического труда существенным приростом пахотных земель хозяйства. В совхозе имени XIX партсъезда они расчистят и спланируют 60-гектарный участок в предгорьях Зарафшанского хребта и передадут его бригаде Н. Халикова, которая станет выращивать здесь кормовые культуры. (УзТАГ).

ТОВАРИЩЕСКАЯ ВСТРЕЧА

1 апреля член Политбюро ЦК КПСС, первый заместитель Председателя Совета Министров СССР, министр иностранных дел СССР А. А. Громыко принял члена ЦК НДПА, министра иностранных дел Демократической Республики Афганистан Ш. М. Доста, находящегося проездом в Москве.

В ходе беседы, которая прошла в теплой, товарищеской обстановке, состоялся обмен мнениями по некоторым вопросам двусторонних отношений между СССР и ДРА и другим вопросам, представляющим интерес для обеих сторон.

В этот же день А. А. Громыко дал завтрак в честь Ш. М. Доста, на котором министры обменялись дружескими тостами. (ТАСС).

В ПОЛИТБЮРО ЦК КПСС

На очередном заседании Политбюро ЦК КПСС приняло постановление «О 80-летии второго съезда РСДРП». Текст постановления будет опубликован в печати.

Политбюро ЦК КПСС рассмотрело и одобрило итоги беседы Генерального секретаря ЦК КПСС Ю. В. Андропова с координатором Руководящего совета правительства Никарагуа Д. Ортегой. В ходе обсуждения Политбюро выразило солидарность трудящихся Советского Союза с борьбой народа Никарагуа против империалистического вмешательства во внутренние дела этого независимого государства. Намечены меры по дальнейшему развитию дружественных советско-никарагуанских отношений.

Одобрены итоги встреч товарищей Ю. В. Андропова и А. А. Громыко с генеральным секретарем ООН Х. Пересом де Куэльяром.

На заседании были заслушаны сообщения члена Политбюро ЦК КПСС, Председателя Совета Министров СССР Н. А. Тихонова об итогах его официального визита в Социалистическую Федеративную Республику Югославию, а также о беседах, проведенных тов. Н. А. Тихоновым с ливийской делегацией во главе с членом Революционного руководства Ливии А. С. Джеллудом.

Затем Политбюро ЦК КПСС обсудило вопрос о мерах по дальнейшему повышению технического уровня и качества машин и оборудования для сельского хозяйства, улучшению использования, увеличению производства и поставок их в 1983 — 1990 годах. Как отмечалось в ходе обсуждения этого вопроса, за последние полтора десятилетия значительно увеличились поставки машин колхозам и совхозам, качественно обновился состав машинно-тракторного парка, более чем в три раза повысилась энерговооруженность сельскохозяйственного труда. Вместе с тем некоторые машины и оборудование, выпускаемые для сельского хозяйства, еще не в полной мере отвечают современным требованиям, недостаточна результативность работы в этой области отдельных научно-исследовательских и конструкторских организаций. Политбюро одобрило представленную Советом Министров СССР программу работ, предусматривающую производство в 1986—1990 годах тракторов, тракторных прицепов, экскаваторов, бульдозеров, скреперов, грузовых автомобилей, машин, удовлетворяющих потребности растениеводства, животноводства и кормопроизводства. Реализация намечаемых мер позволит добиться значительного повышения качества сельскохозяйственных машин и поставки их в количестве, необходимом для завершения в основном комплексной механизации земледелия и животноводства, предусмотренной Продовольственной программой СССР.

Политбюро ЦК КПСС рассмотрело предложения о мерах по ускорению жилищного, коммунального и культурно-бытового строительства в Карельской АССР в 1984—1990 годах. В принятом по этому вопросу постановлении ЦК КПСС и Совета Министров СССР определены задания по значительному увеличению строительства жилых домов, больниц, школ и детских дошкольных учреждений, по улучшению коммунально-бытового обслуживания населения автономной республики.

На заседании Политбюро ЦК КПСС обсуждены также некоторые другие вопросы хозяйственного и социально-культурного строительства, укрепления сотрудничества с братскими социалистическими странами, последовательного проведения миролюбивой внешней политики Советского Союза.

ПРАЗДНИК РАЗВЕДЧИКОВ НЕДР

Многие подземные кладовые минерального сырья открыли с начала пятилетки геологи Узбекистана. Только в минувшем году они передали на промышленное освоение 60 месторождений полезных ископаемых, на которых успешно завершены разведочные работы. Их размах продолжает нарастать — труженики отрасли ведут борьбу за повышение производительности труда, внедряют новую технику и достижения науки, совершенствуют управление поиском и разведкой полезных ископаемых. Десятки экспедиций готовятся к выезду по новым маршрутам. И в преддверии сезона разведчики недр, а с ними вся страна, отмечают профессиональный праздник — День геолога.

Этой знаменательной дате было посвящено торжественное собрание, состоявшееся в Ташкенте 1 апреля. С докладом выступил министр геологии Узбекской ССР Х. Т. Туляганов. В собрании приняли участие секретарь ЦК Компартии Узбекистана И. Г. Анисимкин, первый секретарь Ташкентского горкома партии У. У. Умаров. (УзТАГ).

ПОТЕРЯЕШЬ НА СЕВЕ ЧАС, НА УБОРКЕ — МНОГИЕ ТОННЫ



Коллектив колхоза «Октябрь» Московского района обязался получить на круг в третьем году пятилетки не менее 45 центнеров хлопка. И вот один из важнейших этапов борьбы за урожай — сев. На поля хозяйства выведены сеялки. На снимках: механизатор М. Турдалиев, председатель колхоза М. Холматов и агроном Г. Юнусов проверяют качество семян; идет сев.

Фото Д. ТУРАЕВА.

ЗЕЛЕНЫЙ КОНВЕЙЕР

Круглый год действует зеленый конвейер совхоза «Джизак»: недавно в теплицах созрели огурцы. Ежедневно жители Джизака получают две тонны витаминной продукции.

ПЕРВОЕ В ХОРЕЗМЕ

В совхозе имени 60-летия СССР Шаватского района всего за пять дней завершили посадку скороспелых сортов картофеля. Это первое картофелеводческое хозяйство в Хорезмском оазисе.

СНЯЛИ С ЛОЗ «ОДЕЯЛА»

В виноградники совхоза-завода «Паркент» Ташкентской области выведена техника для открытия лоз от зимних «одеял». Эта работа здесь нынче полностью механизирована. Механизаторы совхоза решили с помощью пневмомашин открыть виноградные лозы на всей площади.

ЛЕН В ПРЕДГОРЬЯХ

Льняное поле появилось в гузарском совхозе имени Ленина Кашкадарьинской области. А раскинулось оно в предгорьях Гиссарского хребта на десятигектарном массиве.

Краса русских полей — лен — новая масличная культура в регионе. Выращивать новосела нынче взялись также земледельцы других хозяйств Гузарского района — совхозов «Рассвет», имени Ахунбабаева, имени XXII партсъезда.

[«Правда Востока» — УзТАГ].

ВЕСНА нынче выдалась капризной. Влаги в почве немного, и потому рачительные хозяева стремятся сократить время закладки семян в почву, выиграть время.

Первыми на сев вывели свои агрегаты хлопкоробы Букинского района.

— Сев мы начали нынче раньше обычного,— говорит председатель колхоза «40 лет Октября» Букинского района Махкам Пулатов. — Дело в том, что год ожидается маловодным, и потому мы стараемся семена заложить во влажную почву, чтобы избежать подпитывающих поливов.

Хлопковое поле колхоза немалое — больше тысячи гектаров. Земледельцы заблаговременно подготовились к посевной. В зимний период вносили в почву местные удобрения, вели планировку, очищали коллекторную сеть. Все работы проводились в сжатые сроки и доброкачественно. На таком же уровне ведется и сев. Его решено завершить за 5—6 рабочих дней. Многие бригады уже отсеялись. Всего четыре дня понадобилось посевным экипажам Сервера Усеинова и Михаила Галина, чтобы заложить семена на всем бригадном клине.

Столько же времени понадобилось и механизаторам из бригады Героя Социалистического Труда Саодат Гульахмедовой из колхоза имени Хамзы. Коллектив этот борется нынче за 60-центнеровый урожай. Семена заложены в почву с одновременным внесением минеральных удобрений и гербицидов.

Образцы ударного труда показали на севе и механизаторы бригады Ахмата Дущабаева из колхоза имени XIX партсъезда, Героя Социалистического Труда Марии Ковалевой из совхоза «Бука» и многие другие, завершившие посевную в сжатые сроки.

— У нас уже стало нормой проводить сев хлопчатника за 5 — 6 рабочих дней, — говорит заведующий отделом сельского хозяйства Букинского райкома партии Р. М. Якубов. — Техники у нас достаточно, поля в посевной материал готовим заблаговременно. Посевную нынче начали без раскачки. В первый же день на поля вышли более 300 посевных агрегатов. Во многих хозяйствах часть полей засевается капсулированными семенами. На всей площади применяем точный высев с одновременным внесением минеральных удобрений и гербицидов.

Посевная в Букинском районе ведется высокими темпами. С раннего утра до позднего вечера не смолкает на полях рокот тракторов. По-ударному идет закладка урожая.

В. ШАКИРОВ.
Ташкентская область.

ТОН ЗАДАЮТ БУКИНЦЫ

ПО-УДАРНОМУ ИДЕТ ЗАКЛАДКА УРОЖАЯ

◎ ЗАБОТА О КОЛОСОВЫХ

НА НИВАХ РЕСПУБЛИКИ

ПО-РАЗНОМУ выглядят в эти весенние дни нивы долины Зарафшана — одной из крупнейших хлебных житниц Узбекистана. Одни поля здесь покрыты густым зеленым ковром озимых, другие пока представляют из себя серые прямоугольники свежевспаханной земли, лишь недавно принявшей семена колосовых.

Весенний сев пшеницы и ячменя во многих хозяйствах долины уже завершен. Хлеборобы Самаркандской области разместили яровые колосовые почти на сорока тысячах гектаров — на шесть тысяч гектаров больше, чем предусматривалось планом. Сейчас они развернули уход за посевами с тем, чтобы получить и с яровых, и с озимых посевов богатый урожай зерна.

В Узбекистане с начала сезона колосовые культуры уже размещены на площади, превышающей сто тысяч гектаров — половине ярового клина. Перевыполнили план весеннего сева хлеборобы Джизакской области, также являющейся крупной зоной выращивания пшеницы и ячменя.

(УзТАГ).

◎ ОСТРЫЙ СИГНАЛ

О «ВТОРОМ ХЛЕБЕ»

Хорошо подготовились к весне овощеводы совхоза имени Фрунзе Вовремя проведены промывные и влагозарядковые поливы, на полях в достатке местных удобрений, сделаны минеральные подкормки.

— Рано завершишь сев и посадку — больше соберешь продукции, — говорит умелый организатор овощеводческого производства бригадир Натфулло Насулаев.

Опыту передовика следуют другие. В бригадах А. Ташева, Т. Садыева, Т. Адизова завершена посадка капусты. Приступили к работе поливальщики. По полторы нормы выполняют К. Раджабов, Х. Хикматов, Х. Хаджиев, М. Алимов.

Получили полноценный уход посевы редиса, моркови, лука, чеснока. Но не все в порядке, истекли сроки посадки картофеля, а «второй хлеб» не занял и половины отведенной ему площади. Работы приостановлены из-за отсутствия семян. Областное объединение «Сортсемовощ» должно поставить хозяйству 490 тонн посадочного картофеля, поступила лишь четверть этого количества.

Приближается пора наивысшего напряжения — сев хлопчатника. До этого времени посадка картофеля должна быть завершена.

Ю. КУЗЬМИН.
Соб. корр. «Правды Востока».
Бухарская область.

В ЧЕСТЬ ПРАЗДНИКА ВЕНГЕРСКОГО НАРОДА

Общественность Узбекистана отмечает 38-ю годовщину освобождения Венгрии от фашистских захватчиков. На предприятиях, стройках, в учреждениях, колхозах и совхозах проходят собрания, вечера дружбы, открыты фотовыставки. Демонстрируются кинофильмы, рассказывающие об историческом событии в жизни братского венгерского народа.

1 апреля состоялось торжественное собрание представителей трудящихся Ташкента, посвященное знаменательной дате. Его участники говорили об освободительной миссии Советской Армии, внесшей решающий вклад в изгнание гитлеровских войск с территории Венгрии. С удовлетворением отмечалось, что с каждым годом крепнут и развиваются всесторонние экономические и культурные связи между нашими странами. Собравшиеся пожелали венгерскому народу новых успехов в коммунистическом строительстве.

(УзТАГ).

К ЮБИЛЕЮ ГАФУРА ГУЛЯМА

В мае нынешнего года одному из основоположников узбекской советской литературы, народному поэту Узбекской ССР, лауреату Ленинской и Государственной премий СССР Гафуру Гуляму исполнилось бы восемьдесят лет. Подготовке к юбилею писателя было посвящено состоявшееся 1 апреля в Ташкенте заседание республиканского организационного комитета. Заслушаны сообщения руководителей творческих союзов, министерств и ведомств о выполнении юбилейных мероприятий. (УзТАГ).

◎ ПРОВЕРЯЕМ ВЫПОЛНЕНИЕ ОБЯЗАТЕЛЬСТВ

СЕЛО ЖДЕТ УДОБРЕНИЙ

ТРИДЦАТЬ тысяч тонн минеральных удобрений в условных единицах обязался выработать в нынешнем году сверх плана коллектив Самаркандского химического завода. Несложный подсчет показывает, что для достижения цели надо производить ежемесячно не менее двух с половиной тысяч тонн аммофоса дополнительно к заданию. Собственно говоря, эта цифра в первом полугодии должна быть даже несколько выше, ибо в том же обязательстве указано, что большая часть сверхплановых удобрений будет поставлена колхозам и совхозам в лучшие агротехнические сроки, т. е. до 1 августа.

И вот закончился первый квартал. Время подводить некоторые итоги. Как же обстоят дела у самаркандских химиков?

С основными плановыми показателями коллектив справился. А вот в счет обязательств удобрений выпущено крайне мало. За разъяснениями мы обратились к директору завода Р. Якубову.

— Нас постоянно подводит поставщик фосфоритной муки — производственное объединение «Каратау», — говорит Рикиваи Якубович. — Правда, сейчас появилась реальная надежда на улучшение поставок. Недавно в «Каратау» пущен новый мощный комплекс по производству фосфоритной муки. Но сеть и сугубо внутренние причины недоиспользования производственных мощностей.

Еще сравнительно недавно оборудование работало на износ, многие узлы оказались в запущенном состоянии. Все это вело к нарушениям норм технологических режимов и, как следствие, к перерасходу дефицитного сырья. Например, по этой причине в прошлом году завод перерасходовал 5 тысяч тонн серной кислоты и 2,5 тысячи тонн фосфоритной муки.

Перспектива требовала оперативного вмешательства. Пришлось поочередно останавливать цехи, вести большой объем ремонтных работ.

Так, в прошлом году произведен капитальный ремонт цеха № 2 серной кислоты, реконструированы плавилки, отремонтирована пусковая топка. Начат капитальный ремонт с частичной реконструкцией цеха № 1.

Завершен поочередный капитальный ремонт ряда узлов цехов фосфорной кислоты. В цехах аммофоса выпарные аппараты заменены на более совершенные. Установлено и другое новое оборудование. Наведен порядок в общезаводском хозяйстве.

Все это позволило значительно упрочить производственную базу, стабилизировать технологические цепочки. Уже в прошлом году объем валовой продукции возрос по сравнению с 1981 годом на 9,4 процента, а производительность труда увеличилась на 9,3 процента. Однако план организационно-технических мероприятий еще не завершен. Многое в этом отношении предстоит сделать.

Остро стояла проблема кадров. Текучка в прошлом году превысила 19 процентов, что мешало планомерному росту квалификации рабочих. Ощущалась нехватка специалистов с высшим образованием. В этих условиях хромала дисциплина. Фактически в прошлом году прогул совершил каждый седьмой химик. Чтобы навертать упущенное в результате прогулов, приходилось регулярно прибегать к сверхурочным. Словом, одна проблема тянула за собой множество других.

Вот почему все, кому была дорога честь завода, с огромным воодушевлением одобрили решения ноябрьского Пленума ЦК КПСС, меры по укреплению трудовой дисциплины. Кажется, не так уж много времени прошло с тех пор. А эффект уже сказывается. Так, потери рабочего времени в январе-феврале нынешнего года по сравнению с аналогичным периодом 1982 года сократились на 120 человеко-дней, а сверхурочных стало меньше в 10 раз. При этом получена солидная экономия фонда заработной платы. Несколько сократилась текучка.

В коллективе трудится немало передовиков.

Так, специализированная бригада по ремонту насосов, возглавляемая Владимиром Ивановичем Кириенко, приняла на вооружение девиз «Пятилетку — за два с половиной года!» По предварительным подсчетам, ремонтники идут с опережением и уже в апреле рапортуют о выполнении пятилетки. Немаловажно, что в бригаде заботливо растят молодую смену.

В совершенстве владеет процессом производства фосфорной кислоты аппаратчик Муситдин Зульфикаров. Освоив три смежные профессии, он стал специалистом высокого класса и стабильно выполняет сменные задания на 110 процентов.

Со дня пуска цеха работает аппаратчица абсорбции Валентина Ивановна Черноштан. Делегат XX съезда Компартии Узбекистана, она пользуется в коллективе заслуженным авторитетом. Обычная норма Валентины Ивановны — 107 и более процентов сменного задания.

Надежно, добросовестно, грамотно работают аппаратчик О. Турниязов, мастер У. Убайдуллаев и многие другие.

Словом, есть на чьем примере учить молодых, прививать им тягу к профессии, желание достигнуть высшего мастерства. Жаль только, что эти возможности не используются в полной мере. Так, в течение прошлого года не было проведено ни одной школы по изучению передовых приемов и методов труда, хотя предусматривалось охватить этой формой обучения 250 рабочих. Думается, на заводе могут и должны радикально изменить положение к лучшему. Тем более что сейчас все ведущие подразделения укомплектованы квалифицированными специалистами с высшим образованием, укреплено руководство. В скором времени завод получит пополнение — большую группу молодых специалистов.

Ощутимую пользу приносят предприятию планомерное обследование деятельности каждого цеха, технологического участка, выявление и устранение причин превышения против обычных проектных норм расходов остродефицитного сырья. Ведь сумели же здесь в прошлом году сберечь 503 тонны аммиака, 240 тонн серы, 5500 погонных метров фильтровальной ткани, много топлива, электрической и тепловой энергии. Эту работу надо всячески развивать и поощрять, уделив особое внимание снижению удельных расходов фосфоритной муки и серной кислоты.

Конечно, наверстывать упущенное всегда нелегко. Но слово держать надо. Труженики села ждут обещанных удобрений, а не оправданий. Реальные же возможности у самаркандских химиков есть.

В заключение хотелось бы сделать упрек в адрес планирующих органов: Самаркандский химзавод поставляет тысячи тонн удобрений земледельцам Ташкентской области, в то время как химики Алмалыка грузят аналогичную продукцию хозяйствам Самаркандской и смежных областей. Чем оправданы эти перевозки?

В. КАРИМОВ,
В. НЕЧИПОРЕНКО.
Спец. корр. «Правды Востока».

О ПРЕДСТОЯЩЕМ ВИЗИТЕ Д. Ф. УСТИНОВА В ГДР

По приглашению ЦК СЕПГ и Государственного совета ГДР советская военная делегация во главе с членом Политбюро ЦК КПСС, министром обороны СССР Маршалом Советского Союза Д. Ф. Устиновым посетит Германскую Демократическую Республику с официальным дружественным визитом в первой декаде апреля с. г.

«КОСМОС-1449» В ПОЛЕТЕ

31 марта 1983 года в Советском Союзе произведен запуск очередного искусственного спутника Земли «Космос-1449».

На борту спутника установлена научная аппаратура, предназначенная для продолжения исследований космического пространства. Аппаратура работает нормально. Координационно - вычислительный центр ведет обработку поступающей информации.

(ТАСС).

Партийная жизнь: руководство хозяйством

СЕРДЦЕВИНА ВСЕЙ РАБОТЫ

Бувайдинский район в четвертый раз подряд удостоен переходящего Красного знамени ЦК КПСС, Совета Министров СССР, ВЦСПС и ЦК ВЛКСМ. Это результат умелого руководства районной партийной организации хозяйственной жизнью, опоры партийного штаба — райкома на актив, широкого использования передового опыта.

БУВАЙДА — край сельскохозяйственный, но в последние годы картина в районе меняется. В его облике приметными становятся черты индустриального быта, формируется рабочий класс, меняется социальное лицо края. Не так давно вступил в строй филиал Ферганского текстильного комбината, в прошлом году здесь произвели продукции почти на пять с половиной миллионов рублей. Для рабочих прядильно-ткацкой фабрики строится жилье, их дети пошли в новые школы и детсады. Избыток трудовых ресурсов диктует и дальше идти в этом направлении. Расширяются мощности строителей, автохозяйств, предприятий торговли, общепита, культуры, бытового и медицинского обслуживания.

Но сердцевиной всей работы партийной организации района остается руководство развитием сельскохозяйственного производства. Победа в социалистическом соревновании — это в первую очередь вклад тружеников села. Конечно, испытываешь удовлетворение от высокой оценки труда. Но память подсказывает и другое: сколько усилий потребовалось от коммунистов, чтобы быть впереди. Успех прежде всего определяет стиль деятельности аппарата райкома партии, его умение четко проводить в жизнь через партийные комитеты решения свои и вышестоящих органов, мобилизовывая коллективы на выполнение планов и социалистических обязательств.

Анализируя работу с этой точки зрения, хочется прежде всего отметить, что в последние годы мы делаем главный упор на тщательную подготовку и проведение пленумов, собраний актива, заседаний бюро, выносим на обсуждение насущные вопросы. Приняв решение, осуществляем жесткий контроль за его исполнением через коммунистов, первичные партийные организации хозяйств и их партийные комитеты. Их у нас около восьмидесяти, а объединяют они более двух с половиной тысяч коммунистов, которые возглавляют решающие участки производства.

Вопросы подъема культуры земледелия — вот что определяло круг интересов райкома. Улучшение структуры посевных площадей, передовая агротехника, использование местных и минеральных удобрений, внедрение механизации, достижений науки и передового опыта — это все темы, которые не сходили с повестки дня заседаний бюро.

В зависимости от условий года могут меняться и характер поднимаемых райкомом вопросов и пути их решения. Но основные задачи определила районная партийная конференция: на основе интенсификации производства наращивать производство хлопка.

Но какие бы, даже самые верные, решения ни принимались, осуществление их идет не само собой, а усилиями коммунистов, через первичные партийные организации. У нас немало таких организаций и их вожаков, которые завоевали подлинный авторитет и уважение людей. Например, колхоз имени XX партсъезда в прошлом году получил на круг по 42 центнера сырца — высший показатель в районе. В этой парторганизации выросли застрельщики похода за 50 — 60-центнеровые урожаи: делегат XX съезда Компартии Узбекистана, член бюро райкома партии М. Усманов и Герой Социалистического Труда А. Рузалиев. Коммунисты сдержали слово. А райком сделал все, чтобы их опыт нашел широкое распространение. Мы подключили к делу свыше полторы тысячи политдокладчиков, внештатных лекторов райкома партии, агитаторов, политинформаторов, лекторов общества «Знание», пропагандистов партийной, комсомольской и экономической учебы. И добились небывалой массовости движения, внедрения в отрасль всего передового.

Обдуманная тактика и стратегия в хлопководстве прямо сказываются на производстве кормовых культур, продукции животноводства. Для скорейшего претворения в жизнь Продовольственной программы, решений IX пленума ЦК Компартии Узбекистана мы, во-первых, укрепили все участки животноводства надежными, проверенными в деле людьми, большинство из которых коммунисты. Они возглавили перевод на хозрасчет всех кормодобывающих бригад. Это серьезное новшество в организации труда в отрасли отвечает постановлению ЦК КП Узбекистана о бригадном подряде.

В прошлом сезоне в закрома засыпано зерна кукурузы в объеме почти двух годовых планов. Урожайность превысила на гектаре 70 центнеров. Больше, чем планировалось, получено сена люцерны, силоса, корнеплодов, сенажа, витаминной муки. Достаток кормов сказался на продуктивности скота. По сравнению с 1981 годом производство мяса возросло на восемь, молока — на шесть, яиц — на одиннадцать процентов.

Районная партийная организация не сбрасывала со счетов и значение правильно организованной племенной и зооветеринарной работы, понимая, что корма — очень важная, но все же лишь часть общей проблемы повышения отдачи ферм. Сейчас мы добиваемся того, чтобы в каждом хозяйстве улучшить породность стада, исчезла яловость, болезни, возросли привесы. В решениях райкома партии определен круг конкретных ответственных лиц за исполнение, приведены в действие меры по усилению контроля, определена подотчетность. Это позволит добиться еще больших результатов.

У нас есть с кого брать пример. Скажем, бригады Х. Исмаилова и А. Хасанова довели урожайность зерна кукурузы до 90 центнеров на гектаре, нормой стало получать на круг 500—600 центнеров зеленой массы. В таких хозяйствах, как колхоз «Октябрь», «Коммуна», «Ленинабад», имени Кирова, выращивают перко, рапс, внедряют совмещенные и промежуточные посевы. Здесь значительно возрос живой вес сдаваемых государству животных, а средний удой на фуражную корову давно превысил три тысячи килограммов. Лучшие доярки хозяйств К. Абдуллаева, М. Халикова, М. Юльчиева, Ф. Бегматова довели этот показатель до четырех-пяти тысяч килограммов. Немало передовиков среди работников ферм. Более килограмма привеса в сутки получают Х. Хусанов, М. Нишанов и другие. Коммунисты личным примером увлекают товарищей на производительный труд. Их почины, как и передовые методы хлопкоробов, обретают широкие крылья.

Меняется в лучшую сторону и положение дел в личных подсобных хозяйствах и подсобных хозяйствах хлопководческих бригад. Сегодня уже нет в районе дворов, где бы не водились скот, птица. Райком, вместе с партийными организациями уделяет этим вопросам особое внимание, не снимает с контроля.

Успех любого начинания зависит от кадров, их подбора и расстановки. Назначая на руководящие должности товарищей, помним, что дело решают люди компетентные, мыслящие, с развитым чувством партийной ответственности, как требуют решения ноябрьского (1982 г.) Пленума ЦК КПСС. Значительно возрос сегодня их образовательный ценз: в районе на руководящих постах более ста инженеров, столько же агрономов, экономисты, ветврачи, другие специалисты. Среди бригадиров полеводческих бригад все больше людей с высшим и средним специальным образованием.

Широким кругом проблем занят райком партии. Я говорил в начале статьи, что избыток трудовых ресурсов заставляет нас постоянно искать пути использования рабочих рук, развития производительных сил района. Немало резервов таит сельскохозяйственное производство. Многие бригады не справились в прошлом году с заданием по заготовкам хлопка, некоторые хозяйства не выполнили планы увеличения производства мяса, молока, яиц. Из-за недисциплинированности, плохой организации труда колхозы и совхозы потеряли 57 тысяч человеко-дней.

Есть факты, которым не дана еще принципиальная оценка первичными партийными организациями, трудовыми коллективами. Значительно напряженнее, чем в прошлом году, и планы коллективов на сердцевинный год пятилетки. Партия ждет от нас большей организованности, лучшей результативности в работе, сознательной дисциплины, о чем с особой силой подчеркивалось в решениях ноябрьского (1982 г.) Пленума ЦК КПСС, в речи на Пленуме Генерального секретаря ЦК КПСС товарища Ю. В. Андропова.

О. ЭРГАШЕВ.
Второй секретарь Бувайдинского райкома партии.

ГДЕ ЗОЛОТО РОЮТ В ГОРАХ

РЕПОРТАЖ

МАШИНА ПРОРУБАЕТСЯ СКВОЗЬ СКАЛУ, ТОЧНО СЛЕДУЯ ИЗГИБАМ РУДНОЙ ЖИЛЫ

ОБЛАЧИВШИСЬ в спецовки и каски, натянув резиновые сапоги, подучив в зарядной аккумуляторные фонари и горноспасательные приборы, государственная комиссия углубилась в одну из штолен шахты Пирмираб.

Озаренные люминесцентными огнями, тянулись в глубь горы рельсы, провода, шланги; мигнула красным светом надпись: «Берегись электровоза!» Мы шагали сбоку, по деревянным мосткам. Тут были ученые из Академии наук СССР, технологи из крупных московских и ленинградских институтов, конструкторы из Свердловска, узбекские горняки. «Уже недалеко»,— промолвил тихий седой человек — коренастый, широкоплечий, с мудрым, спокойным лицом. Он держался в этой штольне по-хозяйски, да он и был хозяином — проходчик, Герой Социалистического Труда Мелибой Махкамов, испытатель новой техники, о которой в официальных документах сказано: не имеет аналогов в мировой горнодобывающей индустрии.

Диковинная машина висела на потолке, уцепившись зубчатыми колесами за монорельс, вмурованный в кровлю. Монорельс пересекал штольню, уходил в боковую выработку, затем изгибался вверх и исчезал там, в холодном мраке. Начальник опытного участка Игорь Сподарь и один из рабочих вошли в кабину. Работа началась.

Тут добывают золото. Но могло быть и другое рудное месторождение: серебро или олово, цинк, свинец или никель, что угодно. Эти ископаемые очень часто залегают в недрах так называемыми жилами — причудливо изогнутыми полосами. Задача добытчика-горняка — вырубить из горы все полезное сырье, оставив пустую породу.

Раньше эту работу выполняли киркой, кайлом, молотом. Потом пришли отбойные молотки. Теперь — перфораторы: ими проделывают в скале узкие длинные отверстия — шпуры, заряжают их взрывчаткой. Взорвав, бурят шпуры снова.

Разработка жилы идет тем быстрей, чем сильнее, здоровее, опытнее проходчик, чем лучше он противостоит вибрациям и грохоту, пронзительному свисту сжатого воздуха, пыли и бликам мелькающего света. В тесном, нередко мокром забое, пробиваясь почти всегда снизу вверх, осыпаемый рудой, мужественно и четко действует умелый проходчик.

...Машина вгрызлась в скалу, и бывалый инспектор горного надзора, мужчина с виду не склонный к чувствительности, вдруг прокричал в ухо соседу: «Я не думал, что когда-нибудь такое увижу, что доживу до этого дня!»

Действовал первый в мире комплекс машин для добычи руды из жильных месторождений. Впервые в истории рабочий-горняк избавлен от тяжелого ручного труда. Значение этого события трудно переоценить.

Головная машина комплекса — «механический проходчик». Надежно укрывшись в кабине, два человека управляют манипуляторами. Вот агрегат, приводимый в движение силой сжатого воздуха, поехал по монорельсу вперед — в забой. Подвесная дорога кончилась, и на кровлю подвешивают новый участок пути. Еще шаг вперед: теперь с боков машины выдвинулись стальные «локти», ими установка накрепко уперлась в стены. И вот уже шевельнулись, выискивая нужную точку, два перфоратора, вот они сверлят скалу, проделывая шпуры. Один, другой, третий... сколько надо. Теперь можно их зарядить, смонтировать электроцепь, отъехать в безопасное место и произвести взрыв. Еще часть породы отбита. Машина возвращается в забой, нацепляет перед собой новый кусок монорельса, и цикл повторяется снова.

Если жила ушла вверх, вправо или влево, — операторы подвесят впереди изогнутые секции монорельса, словно в составной детской железной дороге. И машина повернет, продолжая пробивать ход в ту сторону, где руда. Она словно преследует жилу по пятам.

А рядом действовала вторая машина — «рабочий очистного забоя». Она курсировала вверх-вниз, разбуривая стены на глубину до 25 метров. Проделав целый веер шпуров и зарядив их, агрегат убирает за собой больше ненужный кусок монорельса и поднимается по вертикали. А после взрыва, когда отбитая руда обрушилась к месту погрузки, спускается и бурит очередной веер шпуров.

Дополняет комплекс третья машина — вспомогательный подъемник. Ныряя все той же монорельсовой системой, он развозит по выработкам, карабкается вдоль рудного тела, доставляя в забои людей, материалы, инструменты, помогая выполнять множество операций.

Мелибой-ака сказал:

— В кабине два человека, но они делают работу шестерых. В три смены — шесть человек, вот какая теперь у нас бригада. Такой же объем работы, но без этого комплекса, мы выполняли в составе двадцати человек.

Потом он добавил:

— Не знаю, думали об этом конструкторы или нет, но только новые машины как будто нарочно сделаны для работы по бригадному подряду. Вот теперь испытания закончены, и нам дается первый производственный план. Мы хотим заключить с администрацией рудника договор на разработку новой жилы целиком.

— Это разумное и выгодное решение, — подтвердили начальник рудника Хусан Хасанов и директор объединения «Узбекзолото» доктор экономических наук Аброл Кахаров.— В самом деле, новая техника диктует перемены в организации труда.

...Машины катились по монорельсам, поднимались и опускались, сверлили скалу, демонстрируя свои возможности. Член госкомиссии — инспектор ЦК профсоюза — порекомендовал улучшить управление машиной, свести рычаги и педали на красивый и удобный пульт. Главный санитарный врач области заключил: отличные машины, только надо уменьшить издаваемый ими шум. Вот с этими замечаниями государственная комиссия, выйдя из шахты Пирмираб, подписала акт. В нем одобрены результаты испытаний, рекомендовано начать серийное производство горных комплексов, уже в нынешней пятилетке дать рудникам страны первую промышленную партию. Дело теперь за Министерством тяжелого и транспортного машиностроения СССР, за его заводами и конструкторскими бюро.

Нежным туманом цветущего урюка укрылся маленький Чадак — кишлак на Кураминских склонах, волею судеб ставший центром этих удивительных событий. И уже в чайханах пошел слух о машине, что загремела, загудела в горе. Дивятся, судачат чадакцы, выспрашивают подробности.

— Любой из горняков — первый отряд местного рабочего класса — совершенно точно знает, к какому большому и славному делу они стали причастны. В особом почете нынче бригада Мелибоя Махкамова, первая в мире бригада, обслуживающая горный комплекс для разработки рудных жил. В ее составе — Масафо Сахаев, Сабир Асланов, Виктор Печников, Камбар Джураев, Александр Алексеев. Не про них ли, не про этот ли гремящий забой, что отдаст, непременно отдаст свое сокровище Родине, сложена была век назад суровая песня: «Иссякнет кровь в его груди златой, железо ржавый пот сотрет. Но в недрах глубоко земля поет: вперед, друзья, вперед, вперед, вперед...»

Сейчас, когда вы читаете эти строки, горный комплекс идет вперед.

Ю. КРУЖИЛИН.
Спец. корр. УзТАГ.

Чадак, Наманганская обл.

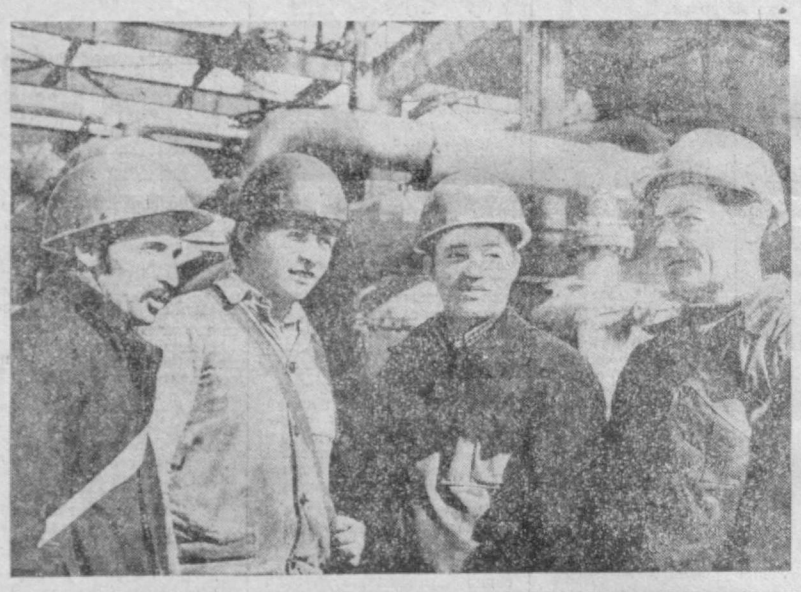

Более чем на полтора миллиарда кубометров газа и 50 тысяч тонн серы увеличился объем выпускаемой продукции на Мубарекском газоперерабатывающем заводе по сравнению с прошлым годом. Это достигнуто за счет более эффективного использования оборудования и ввода в строй новых производственных мощностей, повсеместного распространения опыта новаторов производства. Коллектив предприятия в нынешнем году принял повышенные социалистические обязательства — добиться прироста объема переработки газа на 500 миллионов кубометров, дать народному хозяйству сверх плана 25 миллионов кубических метров газа и 2 тысячи тонн газовой серы. На снимке: передовая бригада слесарей (слева направо): коммунисты Павел Гражданкин, Виктор Лифентов, Валентин Кондратьев и Геннадий Тергалинский.

М. ШАРАПОВ. (Фотохроника УзТАГ).

ВОСПИТЫВАТЬ ПАТРИОТОВ

Актуальные вопросы военно-патриотического воспитания трудящихся обсудили участники Всесоюзной научно-практической конференции, которая 31 марта завершила работу в Москве.

Участники конференции говорили о необходимости повышать эффективность военно-патриотического воспитания, широко использовать в этих целях подготовку к знаменательным датам в летописи Великой Отечественной войны. Следует развернуть массово-политическую работу по разъяснению исторического значения вы-

дающихся побед нашего народа, руководящей роли Коммунистической партии в разгроме немецко-фашистских захватчиков, пропаганде источников силы и несокрушимого могущества Советского государства.

Конференцию провели правление Всесоюзного общества «Знание», ЦК ВЛКСМ, Главное политическое управление Советской Армии и Военно-Морского Флота, ЦК ДОСААФ СССР, Советский комитет ветеранов войны.

(ТАСС).

СЕМИНАР ПО КАЧЕСТВУ

В ТАШКЕНТСКОМ Доме техники состоялся семинар по вопросам дальнейшего улучшения качества промышленной продукции, повышения ее технического уровня. В его работе участвовали представители министерств, ведомств, специалисты Узбекского центра стандартизации и метрологии, предприятий электротехнической и станкостроительной промышленности, цветной металлургии, сельскохозяйственного машиностроения.

Опыт, накопленный в отраслях промышленности по аттестации продукции, способствовал обстоятельному обмену опытом работы. Вместе с тем отмечались недостатки в этом важном деле: незначительно количество предприятий, участвующих в изготовлении продукции со Знаком качества, представляются на аттестацию второстепенные изделия, низок уровень квалификации аттестационных комиссий, ослаблен контроль за их деятельностью со стороны министерств и ведомств.

Для совершенствования механизма оценки качества предусматривается вести аттестацию вновь разрабатываемых изделий, включая сложную бытовую технику, по категориям технического уровня на основе приемочных испытаний с последующей государственной регистрацией. Все решения государственных комиссий по аттестации продукции о присуждении высшей категории качества с апреля текущего года будут проходить обязательную регистрацию в Узбекском республиканском управлении Госстандарта.

Ю. КАРЕВ.
Начальник отдела Узбекского центра стандартизации и метрологии.

МЕЖДУНАРОДНАЯ ИНФОРМАЦИЯ

ОБУЗДАТЬ ГОНКУ ВООРУЖЕНИЙ

Советский Союз решительно выступает за сохранение и упрочение мира на планете, он противопоставляет авантюристическому милитаристскому курсу США последовательную, принципиальную, глубоко миролюбивую политику, нацеленную на обуздание гонки вооружений, предотвращение ядерной катастрофы. Таков лейтмотив международных откликов на ответы товарища Ю. В. Андропова на вопросы корреспондента «Правды».

Ответы Генерального секретаря ЦК КПСС Ю. В. Андропова «Правде» — новое яркое и убедительное свидетельство того, что СССР твердо и целеустремленно отстаивает дело мира. И эта принципиальная советская позиция находит горячую поддержку на всех континентах, заявил заместитель министра иностранных дел НРБ **Л. Гоцев.** Действия США угрожают всему миру, интересам всех государств и народов. Единственно разумной и реалистической альтернативой безрассудному курсу Вашингтона является политика СССР, направленная на осуществление мер по ограничению и сокращению ядерных вооружений, на то, чтобы уберечь мир от ядерного пожара.

Боливия решительно выступает против гонки вооружений, развязанной США, и именно сейчас, как никогда прежде, необходимо единство всех миролюбивых сил для предотвращения ядерной катастрофы, заявил министр иностранных дел Боливии **Марио Веларде Дорадо.**

С резкой критикой милитаристского курса рейгановской администрации выступил директор информационного центра по военным проблемам контр-адмирал в отставке **Дж. Ларок** (США). Планируя развертывание новых видов ракетно-ядерного оружия в Западной Европе, заявил он в интервью австрийскому журналу «Профиль», вашингтонская администрация готовится к «ограниченной» ядерной войне в Европе.

Советский Союз пришел к выводу, что США всячески затрудняют переговоры о подлинном контроле над вооружениями, пишет газета **«Вашингтон пост».** Советский руководитель поставил под сомнение искренность намерений Рейгана, обвинив его в приемах, недопустимых в отношениях между государствами.

Президент Рейган предпринимает изощренные попытки ослабить то сопротивление, которое многочисленные борцы за мир в разных странах оказывают линии Вашингтона на безудержную гонку ядерных и обычных вооружений, заявил один из руководителей западногерманского комитета за мир, сотрудничество и разоружение **А. Маске.** Именно советские предложения в области разоружения указывают надежный и реальный путь к ликвидации ядерного оружия.

Генеральный секретарь ЦК КПСС, констатирует западноберлинская **«Вархайт»,** подверг резкой критике недопустимые приемы американского президента, отметив, что тем, кто пустил под откос договор ОСВ-2, не пристало пытаться вставать теперь в позу миротворца.

Интервью советского руководителя, пишет датская **«Ландог фольк»,** наносит ощутимый удар по агрессивной американской и натовской ядерной стратегии. Советский руководитель убедительно разоблачил фальшь назойливых американских разглагольствований о так называемой «советской военной угрозе», которыми США пытаются прикрыть собственный курс на эскалацию гонки вооружений.

Предупреждение о том, что Советский Союз никогда не позволит США добиться военного превосходства, а также призыв к Вашингтону следовать по пути предотвращения ядерной катастрофы — таков ответ Ю. В. Андропова на милитаристские планы Вашингтона подчеркивает греческая **«Элефтеротипия».**

(ТАСС).

ПРОТИВ ВМЕШАТЕЛЬСТВА ВАШИНГТОНА

КАБУЛ, 31 марта. (ТАСС). Национальный отечественный фронт ДРА обратился к генеральному секретарю ООН Х. Пересу де Кузльяру с посланием, в котором выражается резкий протест против грубого вмешательства администрации США во внутренние дела суверенного Афганистана.

Грязный пропагандистский фарс, организованный Белым домом по случаю выдуманного им так называемого «Дня Афганистана», и подстрекательское заявление президента Рейгана, говорится в послании, призваны поощрить банды наемников и убийц на новые злодеяния против афганского народа, скрыть под завесой пропагандистской шумихи прямое участие международного империализма и реакции во главе с США в необъявленной войне против революционного Афганистана.

Лицемерно заявляя о чувствах симпатии к афганскому народу, отмечается в послании, президент Рейган делает все для того, чтобы продолжала литься кровь простых афганцев. Очередная провокационная затея президента США вновь обернется гибелью невинных мирных жителей, пожарами и разрушениями заводов, больниц, школ и мечетей.

НОФ ДРА подчеркнул твердую решимость афганского народа отстаивать завоевания Апрельской революции и его стремление покончить с отсталостью и нищетой. Наш народ, говорится в послании, не одинок в своей священной борьбе. На его стороне стоят все прогрессивные силы мира.

ВЫСТУПЛЕНИЕ ПРЕЗИДЕНТА США

ВАШИНГТОН, 31 марта. (ТАСС). Президент США Р. Рейган выступил с заявлением, содержащим предложения о так называемом «промежуточном соглашении» по ядерным вооружениям средней дальности. Эти предложения сопровождаются шумной рекламой со стороны официальных представителей Вашингтона.

Вместе с тем уже в первых откликах, в том числе в американской печати, содержатся многочисленные критические комментарии по поводу этих предложений. Так, агентство ЮПИ заявляет, что выдвинутые президентом США предложения являются разновидностью «нулевого варианта».

ПЕРЕГОВОРЫ В ЖЕНЕВЕ

ЖЕНЕВА. (ТАСС). 31 марта здесь состоялось пленарное заседание делегаций СССР и США, которым завершился текущий раунд переговоров об ограничении и сокращении стратегических вооружений.

Условлено, что переговоры будут продолжены с 8 июня с. г.

НА ПЕРЕГОВОРАХ В ВЕНЕ

ВЕНА, 31 марта. (ТАСС). На заключительном пленарном заседании венских переговоров о взаимном сокращении вооруженных сил и вооружений в Центральной Европе выступил руководитель делегации СССР В. В. Михайлов. Как было сообщено на пресс-конференции, он заявил, что завершившийся раунд прошел под знаком новых важных инициатив социалистических стран, открывающих реальную возможность преодолеть тупик в Вене и уже в ближайшее время положить практическое начало снижению уровня военного противостояния в Центральной Европе.

Советский представитель призвал западных участников по-новому взглянуть на положение дел в Вене и дать конструктивный ответ по существу предложений социалистических стран.

МАССОВЫЕ ЗАБАСТОВКИ В ЯПОНИИ

ТОКИО, 31 марта. (ТАСС). Тринадцать крупных отраслевых профсоюзов Японии, насчитывающих в своих рядах несколько сотен тысяч рабочих и служащих, объявили массовые забастовки.

По призыву Совета по проведению совместной весенней борьбы трудящихся 1983 года, который объединяет генеральный совет профсоюзов Японии, Совет связи независимых профсоюзов и другие ведущие профцентры страны, приостановили работу металлисты, докеры, работники типографий и издательств, государственных корпораций. В знак солидарности с ними проводят митинги члены Всеяпонского профсоюза учителей, Всеяпонского профсоюза работников префектуральных и муниципальных учреждений, железнодорожники.

Трудящиеся страны требуют от правительства и предпринимателей увеличения заработной платы, обеспечения занятости, немедленной отмены драконовского решения властей о «замораживании» зарплаты работников государственных предприятий и учреждений.

КРАТКИЕ СООБЩЕНИЯ

▲ **Выпустить в этом году дополнительно к плану продукции на сумму 250 млн. марок, перевыполнить государственные задания по росту производительности труда более чем на один процент — такие обязательства взяли трудящиеся предприятия тяжелого машиностроения и приборостроения ГДР.**

▲ В районе восточноливанской долины Бекаа сохраняется напряженность. В минувшие сутки там имели место интенсивные артиллерийские перестрелки между подразделениями израильских войск и сирийским контингентом, входящим в состав миротворческих сил по поддержанию мира в Ливане. В район долины перебрасываются новые танковые части агрессора. По сообщению информационного агентства «Ас-сафария», израильтяне приступили к строительству военного аэродрома в районе города Дамур, в 20 километрах южнее Бейрута.

▲ **Крупную победу одержали бойцы Фронта национального освобождения имени Фарабундо Марти в Сальвадоре. После 24 часов боев повстанцы выбили из города Сан-Исидро (в 66 километрах от столицы) карательный батальон «Рамон Бельосо». 84 солдата и офицера были убиты, 46 ранены. По оценке информационного агентства ЮПИ, это крупнейшее в нынешнем году поражение сальвадорской армии.**

▲ Руководство английской государственной корпорации «Ролле-ройс», производящей авиационные двигатели, объявило о планах резкого сокращения объема производства в текущем году. В результате этого решения более 6 тыс. рабочих корпорации потеряют работу. Как отмечает информационная служба телекомпании Эй-ти-ви, за последнее время потеряли работу более 13 тыс. сотрудников «Ролле-ройс».

▲ **Как сообщила газета «Нью-Йорк таймс», компания «Дженерал моторс» после проведенного под давлением общественности расследования была вынуждена отозвать для ремонта 240.000 автомашин. Причина — серьезные дефекты в системе тормозов, которые стали причиной гибели 17 человек.**

(По материалам ТАСС).

ПОЧТА МАРТА

В первом весеннем месяце «Правда Востока» получила от своих читателей 2.530 писем. Читая их, зримо представляешь жизнь Узбекистана, чувствуешь напряженный трудовой ритм нашей республики. Рабочие, колхозники, ученые, инженерно-технические работники сообщали об успехах своих коллективов, делились планами на будущее, высказывали мнение о том, что и как надо конкретно сделать, чтобы успешно претворить в жизнь Продовольственную программу партии, решения ноябрьского (1982 г.) Пленума ЦК КПСС.

«Где настоящая дисциплина — там успех, победа!» — таков девиз хлопководческой бригады Героя Социалистического Труда, делегата XXVI съезда КПСС Адолат Рузматовой из колхоза имени В. И. Ленина Бекабадского района. Трудятся здесь на совесть, ценя каждую рабочую минуту. Поэтому постоянно добиваются высоких урожаев. Приняв повышенные социалистические обязательства, бригада во всеоружии подготовилась к посевной. На «отлично» отремонтирована техника, в землю внесено необходимое количество удобрений, каждый колхозник знает на каком месте он будет работать, что и в какие сроки должен сделать, — об этом сообщил А. Бабаназаров.

Во всеоружии готовы встретить посевную в совхозе «Кинчак» и колхозе имени XXII партсъезда Амударьинского, в колхозе имени Калинина Алтынкульского районов. По сообщениям общественных корреспондентов С. Кутлимурадова, Х. Атамурадова, М. Абдуллаева, люди здесь вскоре выведут технику на поля.

Рачительно, по-хозяйски трудятся на Наманганской обувной фабрике мастера В. Арифбаев, А. Алиев, Х. Маматбаев, рабочие М. Насриддинов, З. Хасанова, М. Абдуллаева, Х. Латифбаев. Сменные задания передовики выполняют, как правило, на 140 — 150 процентов. Наманганские обувщики дали слово произвести нынче сверхплановой продукции на сто тысяч рублей. Каждодневные дела коллектива гарантируют выполнение обязательств, рассказал газете О. Джуманазаров.

Четко организованное социалистическое соревнование помогает достичь высоких показателей коллективам автотранспортного предприятия № 1 управления «Каракалпакирсовхозстрой» и локомотивного депо станции Ургенч Среднеазиатской железной дороги. Особое внимание транспортники уделяют бригадному подряду. Овладевая передовыми методами труда, они перевозят сверхплановые грузы, экономят горюче-смазочные материалы, ремонтируют большегрузные автомашины и локомотивы, своевременно, качественно, с гарантией, — информировали Т. Палваниязов и Ф. Юлдашев.

Приближается Всесоюзный ленинский коммунистический субботник. «Как к большому празднику готовятся к нему на Янгиюльском биохимическом заводе, — пишет А. Межиковская. — 16 апреля решено добиться наивысшей производительности труда, выпустить продукции самого высокого качества на 35 тысяч рублей». Как сообщил М. Муханов, готовятся по-ударному встретить праздник в рабочей спецовке и в Берунийской передвижной механизированной колонне.

52 благодарности доставила в редакцию почта в марте. Сапарбаевы, Турсунахуновы, Асадуловы, Махмуджановы выражают искреннюю признательность воспитателям младшей группы ташкентского детского сада № 235 Галине Бараш, Сонии Мирхамидовой, няне Алле Югай. Живущий в Горьковской области инвалид Великой Отечественной войны врач О. Бочкарев просит сказать спасибо от его имени управляющему Узбекским республиканским объединением книжной торговли С. Юлдашеву и работникам Ташкентского горкниготорга. Ветеран войны А. Ибрагимов рассказал о том, что на станции технического обслуживания автомобилей в Шахрисабзе к фронтовикам отношение особое, их просьбы выполняются без всяких проволочек.

А вот совсем иное письмо. Инвалид Великой Отечественной из колхоза «Ленинизм» Букинского района М. Хакимов с горечью пишет о бездушии, с которым он встретился на Алмалыкской станции технического обслуживания. Третий год обещают отремонтировать его машину, но руки ремонтников никак не могут дойти до дела. Разве это не обидно, не возмутительно?

391 жалобу читателей направила «Правда Востока» в марте для расследования и принятия мер в партийные, советские, профсоюзные органы. Редакцией получены 442 ответа, разница в цифрах объясняется тем, что приходили ответы и на февральские критические сигналы трудящихся.

● ШКОЛА ОПЫТА

ЧТОБЫ ЩЕДРЕЕ СТАЛИ ПОЛЯ



В канун массового сева хлопчатника «Правда Востока» предоставляет слово знатному хлопкоробу республики, мастеру высоких урожаев, бригадиру кумкурганского колхоза «Кызыл Октябрь» Герою Социалистического Труда Хасану Мухтарову.

Подпись Хасана Мухтарова стояла первой под одобренным ЦК Компартии Узбекистана обращением группы знатных бригадиров ко всем хлопкоробам республики с призывом развернуть соревнование под девизом «60-летию СССР — 60-центнеровый урожай!» Хасан-ака Мухтаров с честью выполнил свое обязательство: его бригада получила в юбилейном году больше 71 центнера тонковолокнистого хлопка на круг.

Больше сорока лет трудится Хасан-ака на хлопковом поле. За эти годы он накопил богатейший опыт. Корреспондент «Правды Востока» по Сурхандарьинской области В. Нейбург попросил Х. Мухтарова рассказать о том, как руководимая им бригада добивается рекордных урожаев хлопка, поделиться своими мыслями о долге земледельца.

В ВОЕННОМ сорок первом в неполных семнадцать лет начал я работать на хлопковом поле и с тех пор не покидаю его. Другой работы для себя не мыслю.

Прежде чем стать бригадиром, прошел все хлопкоробские ступеньки. Почти десять лет был поливальщиком, а потом двадцать лет — трактористом. Не хвалясь, скажу: не раз за эти годы правление, партком колхоза предлагали мне возглавить бригаду, но я не давал согласия. Почему? А потому, что считаю: бригадир должен уметь сам, своими руками исполнять любую работу на хлопковом поле. Как иначе научишься мастерству, познаешь, чем один год отличается от другого? Без этого доброго хлопка не вырастишь: погодные условия складываются по-разному, по-разному приходится и агротехнику применять: передвигать сроки той или иной работы, увеличивать или уменьшать количество удобрений, число культиваций и т. д.

Хочу, чтобы меня правильно поняли: я вовсе не за то ратую, чтобы человек перед тем, как возглавить коллектив, многие годы ходил в рядовых. Сейчас у нас среди бригадиров много молодежи. Но теперь и время иное: сотни бригад возглавляют дипломированные агрономы, инженеры, они приходят с большим багажом знаний, и не только теоретических, но и практических. Если же к руководству бригадой ставят молодого человека, не окончившего институт или техникум, это, как правило, недавний механизатор или поливальщик. Ну а там, где думают не о пользе дела, а о том, чтобы «пристроить» толком не разбирающегося в хлопководстве человека (а такое, к сожалению, встречается), тут уже, конечно, хорошего ждать нечего.

Короче говоря, пожилой ли человек бригадир, молодой ли, должен он на практике изучить земледелие. И учиться всю жизнь. Думаю, это в любом деле необходимо, а в хлопководстве особенно.

Прежде чем начать разговор об опыте применения агротехнических правил, хочу сказать вот что: бригада — коллектив единомышленников, соратников. Высочайшая трудовая дисциплина обязательна. Но это не все. Необходимо то, что я назвал бы стремлением каждого к профессионализму, мастерству, потребности работать столько, сколько нужно для урожая. Жизнь убедила меня: на хлопковом поле нельзя работать «от и до», или, как говорится, от звонка до звонка.

Сегодня мы вооружены замечательной техникой, у нас есть все, что нужно для получения высоких урожаев. И все же руки хлопкороба, его сердце, его энтузиазм играют нынче не меньшую, а большую даже роль, чем двадцать, тридцать лет назад. Сегодня — глубоко убежден в этом — хлопкороб не имеет права получать средненький урожай. Только богатый! И вот тут-то мало лишь более или менее добросовестно проведенных на поле часов, тут нужен энтузиазм. И если бригадир, оправдывая недостаточно высокий урожай, ссылается на «объективные» причины (а они действительно есть, надо только умело преодолевать их), значит, надо попристальнее приглядеться к самому бригадиру, к тому, каков моральный климат в руководимом им коллективе.

Да, у хлопкоробов сегодня есть все условия для того, чтобы при любой погоде получать высокие урожаи. Вот уже десять лет подряд наш коллектив получает не меньше 60—65 центнеров хлопка на круг. А в минувшем году сняли 71,2 центнера тонковолокнистого с каждого из 100 гектаров. Вероятно, даже людей, не очень знающих хлопководство, не нужно убеждать, что это высокий результат. Тем более, как известно, погода в 1982 году была крайне неблагоприятной для земледелия.

Как же мы добиваемся таких показателей? Попробую рассказать об этом.

Начну с осени. С полей снят урожай, до последней коробочки сдан государству. Не медля и дня, приступаем к закладке фундамента под будущий урожай. Особое значение тут имеет пахота. Не скажу ничего нового. Заблевую вспашку проводим двухъярусным плугом, на глубину до 45 сантиметров. То, что это надо делать, известно всем. Но между тем как нужно делать и как делается — немалая разница. Есть бригады, где пашут мелко, затягивают сроки, и это обязательно скажется на будущем урожае.

Одновременно с пахотой вносим удобрения. Об этом нужно сказать особо. В бригаде стало правилом вносить в почву как можно больше местных удобрений. За сезон мы вносим не меньше 45—50 тонн навоза на гектар. Знаю, такие цифры могут кое-кого удивить и даже вызвать недоумение. Нет, все именно так. Если хочешь получать богатый урожай, вноси побольше местных удобрений. Перепревший навоз содержит много веществ, питающих растения. Он способствует сохранению влаги в почве, делает землю рыхлой, мягкой, создает наилучший режим развития хлопчатника.

Готова урожай прошлого и теперь уже будущего урожая, под пахоту мы внесли 25 тонн навоза на гектар. Еще столько же вносим во время летних подкормок.

Предвижу вопрос: а легко ли заготовить столько навоза? И по десять тонн иной раз не сможешь. Да, конечно, нелегко. Круглый год, 365 дней, без перерыва и каникул, мы заготавливаем навоз, свозим его с пастбищ, со старых кутанов. Нет в бригаде человека, который не работал бы в отряде плодородия.

Повторяю: очень важно в лучшие сроки провести пахоту. Растягивать эту работу на недели, месяцы нельзя. Механизированный отряд, созданный по методу ипатовцев, завершает пахоту в бригаде за 6—7 дней. Как бы сложно ни складывалась уборка, к 1 декабря вспашку мы завершаем. Так было и в позапрошлом, и прошлом годах.

Не говорю о подготовке техники: это азбучно. Но вот о чем, пожалуй, сказать надо. У нас в бригаде два пропашных трактора. Работают на них мастера своего дела: Ахмад Амиров и Тура Саидов. Технику они знают до тонкостей и восстанавливают вместе со штатными ремонтниками. Думаю, что это можно рекомендовать всем: тракторист должен быть уверен, что техника его не подведет.

Следующий ответственный этап — предпосевной полив. У нас, в южной зоне, он особенно необходим: если не зарядить почву влагой, хороших всходов не получишь; придется потом делать так называемый поднитывающий полив, а это и задержка всех последующих работ, и пестрота в развитии растений, и неполадки с густотой стояния хлопчатника.

Предпосевной полив должен быть тяжелым, с таким расчетом, чтобы влага проникла глубоко в почву. И сроки очень важны. Обычно мы начинаем сев в конце марта, к этому времени почва уже должна поспеть. Так что дней за 10—12 до выхода сеялок в поле надо провести полив.

Сеем уже несколько лет по гребням. Очень это доброе дело! Главное, влага накапливается под гнездом, а это в условиях возделывания тонковолокнистого очень и очень важно. К тому же культивацию можно делать с широким захватом, что тоже играет большую роль.

В прошлом году отсеялись 2 апреля, вскоре появились всходы — ровные, здоровые. И тут — что поделаешь с погодой! — резкое похолодание, ливни. Устояли наши всходы. И как тут снова не сказать о навозе. Устояли, пересевать не пришлось и гектара.

Как и обычно, сразу же после сева на поля вышли культиваторы. К 10 мая провели две культивации. Завершили прореживание. Растения развивались нормально, без отставания.

Ну а там приступили к первому вегетационному поливу. Тут есть закономерность: полив мы начинаем ровно через 50 дней после сева. Это оптимальный срок. Именно при его соблюдении хлопчатник будет многоярусным, а значит — поле высокоурожайным. На бригадном полевом стане мы храним два осенних куста хлопчатника. Один с той карты, где воду дали через 50 дней. Куст многоярусный, ярусы расположены плотно, раскрывшихся коробочек около сотни. Есть и куст с карты, которую полили через 30 дней после сева — для эксперимента. Картина совсем иная: ярус от яруса далеко, коробочек мало. Вообще с поливами надо обращаться осторожно. Лишняя вода — не друг урожая. За вегетацию мы даем три полива, причем легких и по коротким бороздам — не больше 80 метров. Но вот что очень важно: ночной полив. Днем наши поливальщики почти не работают, особенно в период саратана — от 20 июня до 1 августа, это самая знойная пора. Дневной полив мало эффективен.

Сколько раз нужно рыхлить почву? В зависимости от погоды и водообеспеченности. Если температура выше 40, да еще и воды мало — от полива до полива надо успеть трижды провести культивацию. Прошлым летом именно так и сложилось. За вегетацию сделали восемь культиваций.

О чеканке. Мы проводим ее дважды с тем, чтобы ускорить созревание урожая, прекратив рост кустов. Чеканку проводим в ранние сроки, не затягивая эту работу.

Урожай у нас созревает как правило, ранний. И в прошлом году уже в первых числах сентября приступили к уборке. Семенной хлопок убираем вручную: мы выращиваем хлопчатник с первым типом волокна, о семенах особая забота. Да и весь урожай сдаем первым сортом.

Примерно 60 процентов выращенного хлопка выгружено из бункеров «голубых кораблей».

С полным правом можно сказать: итоги юбилейного года хорошо рекомендуют коллектив. Но надо идти дальше. Бригада приняла обязательство вырастить в нынешнем году не меньше 73 центнеров «шелкового» хлопка на круг.

Наш колхоз по итогам Всесоюзного социалистического соревнования в честь 60-летия образования СССР удостоен переходящего Красного знамени ЦК КПСС, Совета Министров СССР, ВЦСПС и ЦК ВЛКСМ. Высокая награда Родины воодушевляет нас на еще более самоотверженный труд. Настроение у хлопкоробов отличное, настрой у всех — на большую, ударную работу. А значит — быть богатому урожаю.



ТАШКЕНТ СЕГОДНЯ. Новые высотные здания выросли на улице Узбекистанской.
Фото В. СИРОТКИНА.

● С ЛЮБОВЬЮ К ПРИРОДЕ

КЛУБ ПТИЦЕВОДОВ

БОЛЬШОЙ интерес вызвала корреспонденция «Летите, голуби», опубликованная 20 февраля в нашей газете. Читатели В. А. Бутысин из города Пахтакор Джизакской области, супруги Минины из Ахангарана и многие другие просят подробнее рассказать о предстоящем празднике природы.

Корреспондент «Правды Востока» встретился с заместителем председателя Ташкентского городского общества охраны природы А. Р. Балтаевым. Вот что он рассказал:

— Наше общество создано двадцать лет назад. Сейчас число его членов приближается к 350 тысячам. Действуют клуб голубеводов, секции декоративных и певчих птиц, садоводства, виноградарства и цветоводства, озеленения, охраны атмосферного воздуха и водоемов. Есть члены клуба, хобби которых — разведение и коллекционирование кактусов. Многие «привязаны» к аквариумам.

Цель общества — содействовать государственным органам в рациональном использовании природных богатств, пропаганде, направленной на охрану природы.

Общество имеет тесные связи с научно-исследовательскими и высшими учебными заведениями, школами, предприятиями, стройками. Народный университет природы, например, действует в Ташкентском университете, автодорожном и ирригационном институтах. Есть народные университеты природы, в которых уже состоялись первые выпуски. В общество входят 140 общественников - инспекторов по охране природы, а в 240 школах организованы зеленые патрули. Действует более ста клубов любителей природы. Общество способствует воспитанию в людях доброты, душевной щедрости, человечности.

Большой интерес вызывают проводимые обществом районные и городские весенние и осенние выставки, на которых любители представляют свои экспонаты, дают консультации — как лучше в домашних условиях содержать птиц и животных.

В мае ежегодно проводим массовый праздник природы с участием школьников, научно-исследовательских учреждений, промышленных предприятий, юннатов, зоообъединений. В рамках праздника — конкурсы голубеводов и птицеводов. Нынче он пройдет в апреле в Ташкенте, по установившейся традиции — в зоопарке.

В некоторых парках созданы уголки природы. На очереди — новоселье водоплавающей птицы в парке Победы, на Комсомольском озере.

Взяты под охрану такие памятники природы, как вековые деревья. На территории Ташкента их до тридцати тысяч. Заповедной зоной стали Сквер революции, парк Победы, парк культуры и отдыха имени Тельмана, пионерские лагеря в Чиланзарском и Акмаль-Икрамовском районах «Строитель», «Гунча», «Звездочка».

На проходившем в середине февраля этого года Всесоюзном совещании представителей клуба любителей птиц, любителей-орнитологов и представителей Общества охраны природы участвовали и посланцы Ташкента. На этом совещании было решено в числе немногих Ташкентскую секцию птицеводов переименовать в клуб.

правде востока ОТВЕЧАЮТ

«УПУСКАЮТ ВРЕМЯ»

16 февраля в статье под таким заголовком газета рассказала о том, что в ряде хозяйств Каракалпакской АССР медленно готовят технику к посевной.

Как сообщил секретарь Каракалпакского обкома партии В. Кислов, статья «Упускают время» обсуждена в обкоме партии с участием первых секретарей райкомов партии, министра сельского хозяйства, председателя Госкомсельхозтехники автономной республики. Критика признана правильной. Серьезные нарекания получили руководители Каразуякского, Кегейлийского, Ленинабадского районов. Были приняты меры по устранению недостатков в подготовке техники к весенним полевым работам.

Статья «Упускают время» обсуждена и на заседании коллегии Министерства сельского хозяйства Каракалпакской АССР. Отмечена слабая работа по подготовке техники к весеннему севу в совхозах «Москва», «Куралпа», имени Калинина и «Кегейли». За слабый контроль за качеством ремонта техники в совхозах руководителю технадзора Каразуякского РАПО А. Тойлиеву объявлен выговор. Получили взыскания за неудовлетворительную организацию подготовки и ремонта техники к весенним полевым работам председатель Каразуякского РАПО А. Давлетмуратов, директор совхоза имени Калинина Б. Тажимуратов, директор совхоза «Москва» С. Утепбергенов, директор совхоза «Куралпа» Д. Курбанов. Утвержден новый график выхода из ремонта оставшейся техники.

В настоящее время на ремонте сельскохозяйственной техники занято 5.350 человек. Во всех хозяйствах созданы условия для производительного труда ремонтников, при мастерских организовано горячее питание.

колонна рабсельнора

НАГРАДЫ УДАРНИКАМ

Недавно группа передовых рабочих Ташкентского опытно-механического ремонтно-экскаваторного завода награждена нагрудным знаком «Ударник одиннадцатой пятилетки». В их числе — фрезеровщик Р. Нигматуллин, резчик К. Карнев, столяр В. Ивлев. Постоянно перевыполняя сменные задания, они обеспечивают безупречное качество работ, на них равняются другие труженики.

Коллектив завода направляет усилия на то, чтобы быстрее и качественнее ремонтировать землеройную технику, полнее обеспечивать объекты водохозяйственного строительства нестандартным оборудованием, узлами и запасными частями к экскаваторам.

С. АЛИЕВ.
Ветеран труда.

ШЕФСТВО НАД МОЛОДЫМИ

Ткачиха Бухарского текстильного комбината Салима Каримова обслуживает 20 станков и каждый месяц выпускает 12—13 тысяч погонных метров тканей вместо 8 тысяч по плану. В том же цехе на 16 станках работает Замира Шадыева. Она еще не имеет достаточного опыта, и ее выработка несколько ниже. «Если у меня получается лучше, то этому надо научить других», — решила Каримова и взяла шефство над молодой работницей. Она обучает ее своим методам работы с тем, чтобы и Шадыева смогла перейти на обслуживание 20 ткацких станков.

С. ЖУРАВЛЕВА.
Корр. газеты «Текстильщик Бухары».

ПО БРИГАДНОМУ ПОДРЯДУ

В управлении «Гиссарангидрострой» в числе первых перешла на новые условия организации и стимулирования труда бригада бетонщиков Саида Аманова. Применение бригадного подряда сократило простои техники, улучшило планирование работ, повысило эффективность строительного производства. В прошлом году бригада значительно превысила план по строймонтажу, сэкономила 8,7 кубометра пиломатериалов.

Дружный коллектив досрочно справился и с заданием первого квартала текущего года. Успеху способствует хорошая организация труда.

Х. СРОЖИДДИНОВ.
г. Шахрисабз.

БОЛЬШЕ НОРМЫ

Звание лучшей в Ходженлинской передвижной механизированной колонне № 13 удерживает ремонтная бригада Юлдаша Абдирахимова. Закрепляя успехи прошлого года, коллектив досрочно завершил план первого квартала. В сжатые сроки и качественно произведен капитальный ремонт здания школы имени В. И. Ленина, ряда других объектов. Пример в труде показывают маляр-штукатур Нарымбет Зарымбетов, каменщик Юсуп Ерназаров, отделочницы Айсара Абдиманова и Орал Айтымбетова. Они довели выработку до полутора норм.

А. ЕРГАЛИЕВ.

ЗАСЛУЖЕННОЕ ПРИЗНАНИЕ

Его называют универсалом по обработке металлов. Первоклассный токарь, он в совершенстве владеет также специальностями строгальщика, фрезеровщика, сверловщика. Это и позволяет ему каждый день перевыполнять в полтора-два раза задание, сдавать детали с первого предъявления.

Ударный труд токаря ремонтно-механического цеха чирчикского ПО «Электрохимпром» коммуниста Григория Гурьяновича Бочкова отмечен орденами «Знак Почета» и Трудовой Славы III степени.

И. ЗИМИН.
Слесарь ПО «Электрохимпром».
г. Чирчик.

Почему в «Савае» интересно жить?

НА этот вопрос тракторист третьего отделения совхоза-техникума «Савай» Бегижан Зайнабутдинов ответил так:

— Когда работаешь хорошо и обстановка в коллективе хорошая, тогда и жить интересно. А работаем мы от души. Даже в прошлом году, когда зима, можно сказать, началась в сентябре, наш совхоз перевыполнил план, дал 20 тысяч тонн хлопка — треть районного плана. Я лично был премирован именными часами и путевкой в Ялту. Отлично отдохнул. Вот, еще насчет отдыха запишите... Когда хорошо отдыхаешь—опять же интересно жить.

Приблизительно такое же мнение высказали механизатор седьмого отделения Р. Айдинов, руководитель хлопководческой бригады заслуженный хлопкороб Узбекской ССР С. Ахунжанов, многие другие труженики хозяйства.

— Труд и отдых людей — две главные наши заботы, — говорит председатель профкома совхоза Пулатжан Каюмов. — На учете у нас 3.270 членов профсоюза, и о каждом проявляем заботу. В прошлом году, к примеру, по бесплатным путевкам отдохнули в Крыму, Прибалтике, на Кавказе 330 человек, в этом — поощряем почти 500 тружеников. Сотни людей проводят свой отпуск на турбазах Хамзаабада, Арсланбоба, урочища Султанабад, в других живописных местах долины. Здорово помогает областной совет по туризму и экскурсиям, с которым у нас крепкая связь. Вот, скажем, недавно большая группа наших рабочих и специалистов самолетом отправилась в путешествие по маршруту Рига—Пярну—Ленинград, другая группа—по городам Узбекистана. Рядом, в Советабаде, действует бюро путешествий, оно помогает нам организовывать маршруты выходного дня по Ферганской долине.

В клубе совхоза я видел комнату, где представлены материалы, отражающие связи хозяйства с тружениками сельского хозяйства Ямбольского округа Болгарии. Уже был обмен туристскими группами, в нынешнем году намечается обмен спортивными делегациями. Немало савайцев благодаря профкому побывали в ГДР, Венгрии, Чехословакии.

В совхозе не жалеют средств для оздоровления и полноценного отдыха рабочих, только путевками ежегодно пользуется треть коллектива. К лету текущего года в сорокагектарном саду, расположенном вдоль живописного канала «Савай», будет закончено строительство собственного профилактория на 50 мест. Есть у совхоза пионерлагерь на триста мест, который зимой и весной используется как двухдневный дом отдыха.

Две третьих коллектива — молодежь. При этом еще надо иметь в виду, что составная часть совхоза — сельскохозяйственный техникум (для него, кстати, хозяйство строит сейчас новое типовое помещение), готовящий агрономов со средним специальным образованием и техников-механиков. Сейчас в нем занимаются 370 человек, и, понятно, о них надо также постоянно заботиться. Вот почему профсоюзная, комсомольская организации, партком и дирекция стремятся как можно лучше удовлетворить запросы юношества.

На центральной усадьбе совхоза есть прекрасный

ОТДЫХ—ДЕЛО СЕРЬЕЗНОЕ

клуб, но еще важнее то, что он действительно стал постоянно действующим очагом культуры. В клубе, как мы убедились, ведется разносторонняя, интересная работа. В зале на 500 мест ежедневно демонстрируются фильмы, а с приходом тепла — и в летнем кинотеатре, расположенном рядом. Достаточно помещений для кружковой работы, график занятий вывешен в фойе.

Завклубом М. Расулов показал библиотеку, которой отведено целое крыло, познакомил с деятельностью народного театра, который сам возглавляет. Репертуар театра весьма разнообразен, но более всего он сориентирован на молодых. В январе, например, показывали спектакль «Гипноз-2». Успех огромный, рабочие приходят на него с семьями.

Неизменной популярностью пользуются женский национальный ансамбль «Кирк киз» («Сорок девушек»), агитхудожественная бригада; русский вокально-инструментальный ансамбль, национальный ансамбль «Нихол», детский ансамбль «Гунча», детская кинодирекция «Орбита», кружок национальных инструментов. Многих исполнителей из «Савая» знают не только в Андижанской области, но и в республике, их интернациональный репертуар по душе любой аудитории.

Заведующий клубом и художественные руководители Мамед Исмаилов и Саера Джураева помогают коллективам художественной самодеятельности, созданным в отделениях. Во многом благодаря их усилиям и поддержке профкома вырос и окреп во втором отделении ансамбль «Акташ» («Огонь»), которым руководит учитель местной школы А. Сидаев. В седьмом отделении гидротехник М. Юрданидзе восьмой год возглавляет национальный азербайджанский ансамбль. В этом отделении есть типовой клуб, в других — красные уголки на 120 мест каждый. Директор совхоза Герой Социалистического Труда Б. Абдурахманов заверил, что в ближайшие годы клубы будут построены во всех отделениях. В прошлом году в третьем отделении возведен типовой детский кинотеатр на 300 мест. Такой же кинотеатр появится нынче в седьмом отделении.

За последние десять лет на средства хозяйства создан большой культурно-спортивный комплекс: стадион, зимний спортзал, крытый плавательный бассейн с подогревом воды, теннисные корты, кундром, волейбольная и баскетбольная площадки. Культивируются 15 видов спорта. В секциях постоянно занимаются около тысячи человек, причем эта цифра явно занижена. В помещении, где занимались пловцы, тренер по плаванию У. Аманов рассказал:

— В секциях, которыми я руковожу, официально записано 55 человек, а ежедневно занимаются 120—150 человек, причем круглый год. Из них мы создали команду ватерполистов, группу здоровья. Сейчас начались соревнования школьников города Кургантепе, нашего райцентра. Подающих надежды мальчиков и девочек привлекаем для постоянных занятий плаванием.

Внимание к детворе теперь обернулось тем, что в совхозе создали детско-юношескую спортивную школу, в которой сейчас занимается около трехсот детей. Квалифицированные тренеры ведут занятия по вольной борьбе, курашу, хоккею на траве, баскетболу и плаванию. Прочный спортивный резерв — основа успеха взрослых команд. Так, женская хоккейная команда «Савая», руководимая тренером Н. Эмурласыр, выступает нынче в первой лиге. Сейчас в совхозе 5 мастеров спорта, 8 кандидатов в мастера, 11 спортсменов первого разряда.

Гордость савайцев — конноспортивный клуб, где тренером мастер спорта Абдусалом Каратаев. Совхоз закупил для клуба 14 чистопородных лошадей, выделил 55 тысяч рублей на строительство типовой конюшни и тренировочных полей. Известна в области и футбольная команда «Савай».

Возможности совхоза по организации отдыха растут. Все больше становится современных культурных и спортивных объектов. И не приходится удивляться, что в «Савае», самом отдаленном совхозе области, интересно и приятно жить и работать.

М. ГОЛЬВЕРК.
Соб. корр. «Правды Востока».
Кургантепинский район, Андижанская область.

СПОРТ

ПОБЕДЫ ПОСЛАНЦЕВ УЗБЕКИСТАНА

Они стояли на верхней ступени пьедестала почета — десять крепких парней, словно отлитых из живой бронзы, — и переполненный зал в городе Толидо (США) приветствовал самую сильную спортивную дружину мира — советскую. Только что команде вручили Кубок мира по вольной борьбе. Среди тех, кто добыл этот почетный трофей во славу Родины, были и два посланца Узбекистана — мастера спорта международного класса Арсен Фадзаев, Аслан Хадарцев.

Характерен путь, пройденный ими к пьедесталу почета, — оба начинали, как тысячи и тысячи их сверстников, в секциях массового спорта, сотни которых насчитывает общество «Трудовые резервы». Всего семнадцать лет было Арсену Фадзаеву, когда он дебютировал во всесоюзном турнире по вольной борьбе. Тогда, в 1979-м, он не стал чемпионом. Но зато вместе с наставником — заслуженным тренером Узбекской ССР Казбеком Дедегкаевым — составил напряженную программу подготовки, которая под силу только самому волевому спортсмену. И началось восхождение. В 1980-м он победил в молодежном турнире в ГДР, в 1981-м еще две победы в крупных турнирах, в 1982-м стал чемпионом Европы среди молодых спортсменов. Вот тогда руководители сборной команды СССР сочли, что Арсен — самый надежный из борцов в весовой категории до 68 килограммов.

Еще круче было восхождение Аслана Хадарцева (весовая категория до 100 килограммов). Ученик заслуженного тренера РСФСР Михаила Бекмурзова в 1980 году победил в молодежном первенстве СССР, а уже через год стал сильнейшим среди своих сверстников на чемпионате мира.

...Трудные соперники противостояли советской сборной в финальных матчах. И в каждом из них преимущество нашей команды было бесспорным. Вот счет побед — 8:2 в матче со сборной Японии, 9:1 — с канадцами, 10:0 — во встрече со спортсменами Африканского континента. И, наконец, решающий матч с командой Соединенных Штатов — 7:3!

Достойный вклад в этот успех внесли спортсмены Узбекистана.

Чем заняты они сегодня? Учеба и тренировки. Студент института физкультуры Арсен Фадзаев и студент автодорожного института Аслан Хадарцев готовятся к очередным экзаменам и новым поединкам на ковре. Впереди главный турнир года — Спартакиада народов СССР.

Т. ГОЛУБКИНА,
Е. ЕФИМОВ,
корр. УзТАГ.





На снимках: А. Фадзаев и А. Хадарцев.

△ НАШИ ИНТЕРВЬЮ

Джанни Моранди: ВАШ ГОРОД МНЕ ДАРИТ ВЕСНУ

Удивительно быстро сумел он расположить к себе зрителей. К гастролям в Советском Союзе Джанни Моранди написал в содружестве с поэтом Джулио Маголом несколько новых песен, в программу включил и те, которые принесли ему известность и призовые места на многочисленных международных конкурсах и эстрадных фестивалях; записанные на пластинки, они разошлись миллионными тиражами. На сцене Дворца дружбы народов имени В. И. Ленина выступает элегантный обаятельный человек. А за несколько часов до концерта Джанни Моранди провел репетицию вместе с музыкантами вокально-инструментального ансамбля «Ангельский хор» из Сардинии, с которыми выступает уже три года. После первой в Ташкенте репетиции и состоялось наше знакомство.



— Моя биография проста, — начал разговор Джанни Моранди. — Я родился в небольшом селении близ Болоньи. Отец мой был сапожником, мать — прачкой. Петь я начал с двенадцати лет и смотрел на это занятие как на заработок для семьи. А мой дебют на профессиональной сцене состоялся в 1961 году. Год спустя я победил на фестивале «Беллария», затем побеждал на очень популярном у нас в Италии конкурсе «Кантаджиро». Из-за службы в армии мне пришлось прервать свою карьеру певца, затем я вновь вернулся на сцену.

О чем я пою? Да, наверное, о том же, о чем поет большинство певцов — о любви, о счастье, о мире. Песни о мире занимают особое место в моем репертуаре. Мой отец был коммунистом, я тоже член Коммунистической партии Италии. Самое страшное на земле зло — война, и это понимают люди доброй воли всей планеты. Недавно в Италии проходил марш Мира, участником которого я тоже был. И перед двадцатипятитысячной аудиторией я исполнял песни о мире.

Сейчас мне 38 лет. На следующий год собираюсь заканчивать консерваторию Санта-Чечилия в Риме, в которой учусь.

— В одном из интервью вы подчеркнули, что особенно стремитесь в Ташкент, желая своими глазами увидеть Восток...

— Поездка в Советский Союз была моей давней мечтой, и я счастлив, что она наконец осуществилась. Мне очень нравится ваша страна, зритель, любящий эстрадную музыку, тепло принимающий итальянскую песню. Знакомство с Ташкентом я начал еще в самолете — вместе со мной летели ваши земляки, которые научили меня очень красивым узбекским словам: «салам алейкум», «рахмат», «мархамат». У меня было такое ощущение, будто я попал в родной город. Я очень люблю футбол, а в день моего приезда ваша местная команда, как я узнал, встречалась с чемпионом СССР. Во время выступлений непременно пью крепкий чай без сахара. А в вашей республике несладкий чай, оказывается, традиция. Совершенно покорен дворцом, в котором выступаю, — ничего подобного мне еще не приходилось видеть. Ташкент меня поразил, не вериться, что этому современному городу исполняется 2000 лет. Ваш город подарил мне весну и весеннее настроение.

Интервью взял
О. ЯКУБОВ.

ПОГОДА

Сегодня днем по Ташкентской, Сырдарьинской, Сурхандарьинской, Джизакской и областям Ферганской долины без осадков, по остальной территории республики местами слабые дожди. Ветер юго-восточный, 7—12 метров в секунду. Температура 13 — 18, по Ферганской долине до 20, по Каракалпакской АССР и Хорезмской области 10 —15 градусов тепла.

В Ташкенте переменная облачность, без осадков. Ветер восточный, 3—8 метров в секунду. Температура 16 — 18 градусов тепла.

Редактор
Н. Ф. ТИМОФЕЕВ.

неделя голубого экрана — 4—10 АПРЕЛЯ

ПОНЕДЕЛЬНИК

4 АПРЕЛЯ

ЦТ I

9.00 «Время».
9.40 Фильм — детям. «Орлята Чапая».
11.00 Играет заслуженный артист РСФСР М. Рожков (балалайка).
11.25 «В мире животных».
12.25 Новости.
15.00 Новости.
15.20 «Пятилетка — дело каждого». Телефильмы.
16.00 «Знай и умей». Научно-познавательная передача.
16.45 «В концертном зале — школьники».
17.30 «Мартин Лютер Кинг». Документальный фильм (Канада).
18.00 «Наш сад».
18.30 «Земля сибирская».
19.00 Футбольное обозрение.
19.30 К Дню освобождения Венгрии от фашистских захватчиков. Программа Венгерского телевидения.
21.30 «Время».
22.05 Встреча с народной артисткой РСФСР В. Васильевой.
23.25 «Сегодня в мире».
23.40 «Заповедник Матсалу».

ЦТ II

9.00 Утренняя гимнастика.
9.15 «Сокровища Кызылкумов». Телефильм (Ташкент).
10.05 «Русская речь».
11.05 «АБВГДейка».
12.05 «Наука и жизнь». «Командировка в Антарктиду».
14.35 «Карл Маркс живет». Передача 1-я (ГДР).
15.20 «Космический век. Страницы летописи». Фильм 2-й. «Космическая весна».
16.20 Новости.
18.30 Новости.
18.45 Встреча школьников с лауреатом Ленинской премии заместителем министра геологии СССР В. А. Ярмолюком.
19.30 «Крылатая дочь Родины». Телефильм.
20.30 «Спокойной ночи, малыши».
20.45 Н. Лесков. «Тупейный художник». Читает заслуженная артистка РСФСР Н. Гундарева.
21.20 «Время».
22.05 Чемпионат СССР по футболу. «Нистру» — «Спартак».

УзТВ I

11.25 Программа.
11.50 «Вода». «В уральской тундре». Телефильмы.
18.00 Программа.
18.05 «Почти невыдуманная история». «Зеленая сказка». Мультфильмы.
18.30 «В стране Пионерии».
19.00 «Уходят парни в армию служить» (рус.).
19.30 «Ахборот» (рус.).
19.45 Телевизионный театр новелл. Стендаль. «Ванина Ванини».
20.30 «Ахборот».
20.50 «Рассказы о музыке».
21.30 Москва. «Время».
22.05 «Международный дневник».
22.20 «Альба Регия». Художественный фильм («Гунния», Венгрия).

УзТВ II

17.55 Программа.
19.20 М. Варфоломеев. «Гунохкор авлиё». Спектакль театра «Ёш гвардия».
20.00 Новости.
20.20 Продолжение спектакля.
21.30 ЦТ II

ВТОРНИК

5 АПРЕЛЯ

ЦТ I

9.00 «Время».
9.40 Концерт Большого детского хора Центрального телевидения и Всесоюзного радио.
10.30 «78-й микрорайон». Телевизионный художественный фильм (Венгрия).
11.45 Документальный фильм.
12.15 Новости.
15.00 Новости.
15.20 Документальные фильмы социалистических стран.
16.00 М. Равель. Квартет фа мажор.
16.30 «Рассказывают наши корреспонденты».
17.10 «Звени, бандура».
17.40 «Столица Эфиопии — Аддис-Абеба». Киноочерк.
18.00 Программа Белорусского телевидения:
19.00 «Наш двор — наша забота».
19.15 «Сегодня в мире».
19.30 «Быть хозяином на земле». Телевизионный очерк.
20.00 Играет лауреат международных конкурсов В. Баки (фортепьяно).
20.25 Премьера телевизионного трехсерийного художественного фильма «Гонки по вертикали». 1-я серия.
21.30 «Время».
22.05 Ю. Тынянов. «Размышления... Встречи...».
23.10 «Сегодня в мире».
23.25 «Спорт за неделю».

ЦТ II

9.00 Утренняя гимнастика.
9.15 «Следы на воде». Телефильм.
10.30 «Пародь во Вселенную». Научно-популярный фильм.
11.05 Учащимся ПТУ. Эстетическое воспитание. Декоративно-прикладное искусство.
12.05 «Шахматная школа». Ответы на письма.
13.40 «О чем рассказала «Красная книга». Передача 2-я.
14.40 «Карл Маркс живет». Передача 2-я (ГДР).
15.20 «Космический век. Страницы летописи». Фильм 3-й. «Первый отряд».
16.20 Новости.
18.30 Новости.
18.50 Телевизионный очерк.
19.30 «Служу Советскому Союзу!»
20.30 «Спокойной ночи, малыши».
20.45 «Международная панорама».
21.30 «Время».
22.05 «Прошлогодняя кадриль». Телевизионный художественный фильм.
23.15 Я. Сибелиус. Седьмая симфония.

УзТВ I

11.25 Программа.
11.30 Фильм — детям. «Тореадоры из Васюковки».
13.00 «Альба Регия». Художественный фильм.
18.00 Программа.
18.05 «Знаменитый утенок Тим». «Сказки Андерсена». Мультфильмы.
18.45 «Творчество юных».
19.15 «Узбекистан». Телевизионный киножурнал.
19.30 «Ахборот» (рус.).
19.45 «Симфония пластики» (рус.).
20.10 «Ташмухамед Сарымсаков». Премьера документального фильма.
20.30 «Ахборот».
20.50 Концерт заслуженного артиста УзССР Н. Хамракулова и солистки ГАБТ им. А. Навои Н. Уразовой.
21.30 Москва. «Время».
22.05 «Механизация животноводства и кормопроизводства в XI пятилетке». Документальный фильм.
22.50 «Театр и время».

УзТВ II

18.20 Программа.
18.25 «Светлый город Майлисай». Телевизионный фильм.
19.50 «Челкен». Телевизионный фильм.
20.00 Новости.
21.20 «Чингиз Ахмаров». Телевизионный фильм.
21.30 ЦТ II

СРЕДА

6 АПРЕЛЯ

ЦТ I

9.00 «Время».
9.40 «Творчество юных».
10.10 «Гонки по вертикали». 1-я серия.
11.15 «Клуб путешественников».
12.15 Премьера телевизионного документального фильма «Завтра — день без происшествий».
12.45 Новости.
15.00 Новости.
15.20 «Комсомол — моя судьба». Телефильм.
16.10 Л. Ветховен. Соната для скрипки и фортепьяно № 7.
16.40 «Чему и как учат в ПТУ». Школа — ПТУ — завод.
17.10 Кубок Европы по прыжкам в воду.
17.50 Документальные фильмы.
18.30 «Открытый урок».
19.00 «В каждом рисунке — солнце».
19.15 «Сегодня в мире».
19.30 «Наука и жизнь».
20.00 Концерт артистов балета.
20.25 «Гонки по вертикали». 2-я серия.
21.30 «Время».
22.05 «В доме А. В. Неждановой».
23.25 «Сегодня в мире».

ЦТ II

9.00 Утренняя гимнастика.
9.15 «Сотворить сад». Телефильм.
14.40 А. И. Куприн. Страницы жизни и творчества.
15.25 «Космический век. Страницы летописи». Фильм 4-й. «Интеркосмос».
16.25 Новости.
18.30 Новости.
18.50 Международный фестиваль телевизионных программ о народном творчестве «Радуга». «Традиционные танцы Вьетнама».
19.20 «Все начинается с дисциплины».
20.00 «Мамина школа».
20.30 «Спокойной ночи, малыши».
20.45 Выступление художественных коллективов Украины.
21.00 Чемпионат Европы по кольцевым мотогонкам.
21.30 «Время».
22.05 «Человек родился». Художественный фильм.

УзТВ I

11.25 Программа.
12.00 «ВАЗ. Завод и люди». Документальный фильм.
18.00 Программа.
18.05 «Крот и телевидение». Мультфильм.
18.15 Для юношества. «Орзу».
18.45 «Содружество транспортников» (рус.).
19.30 «Ахборот» (рус.).
19.45 «Литературный альманах».
20.30 «Ахборот».
20.50 Выступление заслуженного хорового коллектива Узбекского телевидения и радио.
21.30 Москва. «Время».
22.05 «Сев: темп и качество». «Бахс». «Цена хлеба».
23.30 Международный дневник.

УзТВ II

18.05 Программа.
19.40 «Есть такой совхоз». Телефильм.
20.00 Новости.
20.20 «Верность традициям великого почина».
20.50 «Бригадир Найни Маматкадыров». Телефильм.
21.00 «Продовольственная программа в действии».
21.30 ЦТ II

ЧЕТВЕРГ

7 АПРЕЛЯ

ЦТ I

9.00 «Время».
9.40 «Открытый урок».
10.10 «Гонки по вертикали». 2-я серия.
11.15 «Песня далекая и близкая».
11.55 «Путешествие по Москве. Под кронами московских бульваров».
12.15 Новости.
15.00 Новости.
15.20 К Всемирному дню здоровья. Документальные фильмы.
16.20 «Русская речь».
16.50 Концерт ансамбля песни и танца «Лиесма» Латвийской ССР.
17.05 На приз клуба «Золотая шайба».
17.50 «Адреса молодых».
18.05 «Шахматная школа».
18.35 «Ленинский университет миллионов». «Бригадный хозрасчет».
19.05 «Как стать большим». Мультфильм.
19.15 «Сегодня в мире».
19.30 Играет камерный оркестр Ереванского политехнического института.
19.50 «Живы и здравствуют в США». Телевизионный документальный фильм о нацистских преступниках, укрывающихся в США (Англия).
20.20 «Гонки по вертикали». 3-я серия.
21.30 «Время».
22.05 «Лица друзей».
23.00 Чемпионат СССР по футболу. ЦСКА — «Арарат». 2-й тайм.
23.45 «Сегодня в мире».

ЦТ II

9.00 Утренняя гимнастика.
9.15 «Садко» уходит в поиск». Телефильм.
11.05 Научно-популярные фильмы.
12.05 «Наш сад».
13.35 «Отклонение — ноль». Художественный фильм с субтитрами.
14.55 «Повторение пройденного». Телевизионный очерк о народной учительнице СССР О. С. Авраменко.
15.25 «Космический век. Страницы летописи». Фильм 5-й. «Орбиты мира и дружбы».
16.25 Новости.
18.30 Новости.
18.50 «Русские песни поет Леонид Сметанников». Фильм-концерт.
19.20 «Если прозвучит СОС». Телефильм об аварийно-спасательном отряде Севастополя.
19.45 «Чувство нового». Передача 2-я.
20.15 «Надежно храните картофель и овощи». Научно-популярный фильм.
20.30 «Спокойной ночи, малыши».
20.45 Концерт студентов Московского государственного института культуры.
21.30 «Время».
22.05 «Нормандия — Неман». Художественный фильм.

УзТВ I

11.25 Программа.
11.30 «Интересные встречи».
12.05 «Встречи с Зиновьевым». Документальный фильм.
18.15 Программа.
18.20 Фильм — детям. «Солдатенок».
19.00 Сегодня — Всемирный день здоровья.
19.30 «Ахборот» (рус.).
19.45 «Дархан». Телефильм.
20.00 «Партийная жизнь».
20.30 «Ахборот».
20.50 «Тамара Ханум». Фильм-концерт.
21.20 «Цвет дня твоего». Бидовой фильм.
21.30 Москва. «Время».
22.05 «Охотная кампания — ответственная пора».
22.25 «Степень риска». Художественный фильм.
23.05 Новости.

УзТВ II

18.05 Программа.
19.40 Реклама.
20.00 Новости.
20.20 «Экран учителя».
20.50 «Зачем изобретать велосипед?» Телефильм.
21.00 Основы Советского государства и права. Уголовное право.
21.30 ЦТ II

ПЯТНИЦА

8 АПРЕЛЯ

ЦТ I

9.00 «Время».
9.40 Мультфильмы.
10.10 «Гонки по вертикали». 3-я серия.
11.20 Концерт Венского камерного оркестра имени Н. Штрауса.
12.20 Новости.
15.20 Новости.
15.45 «По Сибири и Дальнему Востоку». Документальные фильмы.
16.15 Концерт Государственного ансамбля песни и танца Дагестанской АССР.
16.40 «Есть такой завод».
17.25 «В гостях у сказки». «Золушка».
19.15 «Сегодня в мире».
19.30 «Сунтар — земля олонхо». Телефильм.
20.00 «Русский музей». «Русская графика».
20.25 Премьера телевизионного художественного фильма «Три дня и два года».
21.30 «Время».
22.00 Чемпионат СССР по футболу. «Динамо» (Минск) — «Динамо» (Тбилиси). В перерыве — «Если хочешь быть здоров».
23.45 «Сегодня в мире».

ЦТ II

9.00 Утренняя гимнастика.
9.15 «Твой след на земле». Телефильм.
12.05 Поэзия А. Прокофьева.
14.10 «Школа Кобахидзе». Телевизионный очерк.
14.40 Н. В. Гоголь. «Ревизор».
15.25 «Место работы — космос». Научно-популярный фильм.
16.20 Новости.
18.30 Новости.
18.50 Документальные фильмы.
19.15 «Музыка для всех».
20.30 «Спокойной ночи, малыши».
20.45 «Лучше работать — значит лучше жить». Передача 3-я.
21.30 «Время».
22.00 «Благочестивая Марта». Телевизионный художественный фильм. 1-я и 2-я серии.

УзТВ I

11.25 Программа.
11.30 А. П. Чехов. Страницы жизни.
12.00 «Продолжение подвига». Документальный фильм.
13.00 «Степень риска». Художественный фильм.
18.00 Программа.
18.05 «Бабушкин зонтик». Мультфильм.
18.15 «Моя профессия — моя гордость».
18.45 К 500-летию Бабура.
19.30 «Ахборот» (рус.).
19.45 «Человек и закон».
20.30 «Ахборот».
20.50 Концерт эстрадно-симфонического оркестра Узбекского телевидения и радио.
21.30 Москва. «Время».
22.00 Международное обозрение.
22.30 «Завтра — премьера».
23.35 Новости.

УзТВ II

17.55 Программа.
18.50 «Только цветы». Телефильм.
19.50 «Карпаты весной». Телефильм.
20.00 Новости.
20.20 «Сельская жизнь» (рус.).
20.40 «Запечатленное мгновение». Телефильм.
21.00 «На страже правопорядка».
21.30 ЦТ II

СУББОТА

9 АПРЕЛЯ

ЦТ I

9.00 «Время».
9.40 «АБВГДейка».
10.10 15-й тираж «Спортлото».
10.20 «Для вас, родители».
10.50 «Движение без опасности».
11.20 «Народное творчество».
12.05 «Ты помнишь, товарищ...»
13.05 «Всего один день». Телефильм.
13.15 Концерт первого отдельного показательного оркестра Министерства обороны СССР.
14.05 «Русский музей». «Русская графика».
14.30 Международный фестиваль телевизионных программ о народном творчестве «Радуга». Выступление фольклорного ансамбля «Шита» (Гвинея).
15.00 «Сегодня в мире».
15.15 Концерт Московского камерного хора.
17.25 Беседа политического обозревателя Л. А. Вознесенского.
17.55 Фильм — детям. «Мишка, малыш и другие».
18.20 «Очевидное — невероятное».
19.20 Мультфильмы.
19.55 «Содружество».
20.25 Премьера телевизионного художественного фильма «Безумный день инженера Баркасова». 1-я серия.
21.30 «Время».
22.05 2-я серия фильма «Безумный день инженера Баркасова».
23.10 Мелодии и ритмы зарубежной эстрады.
00.20 Новости.

ЦТ II

9.00 Утренняя гимнастика.
9.15 «Если хочешь быть здоров».
9.25 «На страже неба Родины». Телевизионный документальный фильм о войсках ПВО.
10.20 Музыкальная передача «Утренняя почта».
10.50 «Благочестивая Марта». Телевизионный художественный фильм. 1-я и 2-я серии.
13.20 Камера смотрит в мир».
14.00 «Победители». Клуб фронтовых друзей». Встреча ветеранов 10-й гвардейской армии.
15.30 «Клуб путешественников».
16.30 Программа Киевской студии телевидения.
17.00 «Хождение по мукам». Художественный фильм. 9-я серия. «Рощино».
18.05 «Маршрутами подвига». Документальный фильм.
18.20 С. Сметана. «Проданная невеста». Фильм-спектакль телевидения Чехословакии. В перерыве — «Спокойной ночи малыши».
21.30 «Время».
22.05 «Начальник Чукотки». Художественный фильм.
23.35 «Нам снятся олени». Телефильм.

УзТВ I

9.55 Программа.
10.00 Новости.
10.10 «В гостях у болгарских друзей». Музыкальная программа.
11.30 «Экран документального кино».
12.15 «Веселые старты».
13.15 «Иван да Марья». Художественный фильм.
14.40 Реклама.
18.00 Программа.
18.05 «Муравьишка Типа», «Самый ученый заяц». Мультфильмы.
18.30 Для детей. «Фонарик» (рус.).
19.00 «Сегодня — День геолога».
19.30 «Ахборот» (рус.).
19.45 «Длинный день весны». Художественный телефильм.
20.30 «Ахборот».
20.50 «Даврони соз». Лирический концерт.
21.30 Москва. «Время».
22.05 «Впервые на телевизионном экране». «Расписание на послезавтра». Художественный фильм.
23.30 Программа.
ПРОГРАММА КИРГИЗСКОГО ТЕЛЕВИДЕНИЯ

ВОСКРЕСЕНЬЕ

10 АПРЕЛЯ

ЦТ I

9.00 «Время».
9.40 «Первый батальон революции». Документальный фильм.
10.00 «Будильник».
10.30 «Служу Советскому Союзу!»
11.30 «Здоровье».
12.15 Музыкальная передача «Утренняя почта».
12.45 «Встречи на советской земле».
13.00 «Сельский час».
14.00 «Музыкальный киоск».
14.30 «Клуб путешественников».
15.20 «Путевка в жизнь».
16.05 «Сегодня — День войск противовоздушной обороны страны».
16.20 Музыкальная передача к Дню войск противовоздушной обороны страны.
17.10 «Необыкновенный матч». Мультфильм.
17.30 «День открытого письма».
18.30 «Международная панорама».
19.15 Заключительный концерт Всесоюзного конкурса артистов эстрады.
21.30 «Время».
22.05 Премьера фильма-концерта «Свидание с Терпсихорой».
23.05 О. Сулейменов. Поэма «Земля, поклонись человеку». Читает автор.
23.30 Новости.

ЦТ II

9.00 «На зарядку становись!»
9.20 «Прошлогодняя кадриль». Телевизионный художественный фильм.
10.30 К. Пендерецкий. Концерт для скрипки с оркестром.
11.15 «В мире животных».
12.15 «В гостях у сказки». «Золушка».
14.05 «Школе нужны таланты».
14.35 Концерт русского народного оркестра им. В. Андреева Ленинградского телевидения и радио.
15.35 «Рассказывают наши корреспонденты».
16.05 «Хождение по мукам». Телевизионный многосерийный художественный фильм. 10-я серия. «Полночь».
17.20 Концерт мастеров искусств Грузинской ССР.
18.30 «Пять конвертов с адресом — БАМ».
19.15 «Сильные, смелые, ловкие».
19.45 «На страже северного неба». Телефильм.
20.00 «Стадион для всех».
20.30 «Спокойной ночи, малыши».
20.45 Чемпионат СССР по лыжному спорту. 30 км. Женщины.
21.15 «Ереванская ласточка». Телефильм.
21.30 «Время».
22.05 «Вас вызывает «Таймыр». Телевизионный художественный фильм.

УзТВ I

9.55 Программа.
10.00 Новости.
10.10 «Автограф в небе». Документальный фильм.
10.30 «О чем молчала тайга». Художественный фильм.
11.50 «Ивасик Телесик». Мультфильм.
12.00 «Веселые старты».
13.00 Концерт для детей.
13.40 «Спортивный Узбекистан» (рус.).
14.15 «Мамина школа».
14.45 «Человек и природа» (рус.).
15.15 Реклама.
18.00 Программа.
18.05 «Король и дыня». «Оператор Кыпс на необитаемом острове». Мультфильмы.
18.40 Выступает оркестр народных инструментов музыкального училища им. Хамзы.
19.20 «Сегодня — День войск противовоздушной обороны страны».
19.30 «Ахборот» (рус.).
19.45 Телевизионный театр миниатюр.
20.30 «Ахборот».
20.50 Творческий вечер народного артиста УзССР, композитора Мухаммаджана Мирзаева.
21.30 Москва. «Время».
22.05 Продолжение творческого вечера композитора Мухаммаджана Мирзаева.
23.30 Программа
16.00—ПРОГРАММА КИРГИЗСКОГО ТЕЛЕВИДЕНИЯ.
21.30 ЦТ II



3 АПРЕЛЯ

ЦТ I

9.00 «Время».
9.35 «Родники».
10.05 «Будильник».
10.35 «Служу Советскому Союзу!»
11.35 «Здоровье».
12.20 «Утренняя почта».
12.50 «Инженерия».
13.00 «Сельский час».
14.00 «Музыкальный киоск».
14.30 «Сегодня — День геолога».
15.00 Музыкальная передача к Дню геолога.
16.00 «Клуб путешественников».
17.00 Мультфильмы.
17.30 «Отчет руководителя». Передача 5-я из цикла «Решается на месте».
18.30 «Международная панорама».
19.15 «На арене цирка».
20.05 «Калина красная». Художественный фильм.
21.30 «Время».
22.05 Концерт.
22.55 «Учитель». Телефильм.
23.15 Чемпионат СССР по футболу. ЦСКА — «Торпедо» (Кутаиси). 2-й тайм.
24.00 Новости.

ЦТ II

9.00 «На зарядку становись!»
9.20 Выступление художественных коллективов Магадана.
9.45 «Если я полюблю...» Телевизионный художественный фильм.
11.00 Документальные фильмы к Дню геолога.
12.00 Концерт.
12.30 «Очевидное — невероятное». Телевизионный научно-популярный фильм. «Тайна тайн».
13.20 «9-я студия».
14.25 Кубок Европы по прыжкам в воду.
15.00 «Победители». Клуб фронтовых друзей.
16.30 «Рассказывают наши корреспонденты».
17.00 «Хождение по мукам». Художественный фильм. 9-я серия. «Рощино».
18.05 «Маршрутами подвига». Документальный фильм.
18.20 С. Сметана. «Проданная невеста». Фильм-спектакль телевидения Чехословакии. В перерыве — «Спокойной ночи малыши».
21.30 «Время».
22.05 «Начальник Чукотки». Художественный фильм.
23.35 «Нам снятся олени». Телефильм.

УзТВ I

9.55 Программа.
10.00 Новости.
10.10 «В гостях у болгарских друзей». Музыкальная программа.
11.30 «Экран документального кино».
12.15 «Веселые старты».
13.15 «Иван да Марья». Художественный фильм.
14.40 Реклама.
18.00 Программа.
18.05 «Муравьишка Типа», «Самый ученый заяц». Мультфильмы.
18.30 Для детей. «Фонарик» (рус.).
19.00 «Сегодня — День геолога».
19.30 «Ахборот» (рус.).
19.45 «Длинный день весны». Художественный телефильм.
20.30 «Ахборот».
20.50 «Даврони соз». Лирический концерт.
21.30 Москва. «Время».
22.05 «Впервые на телевизионном экране». «Расписание на послезавтра». Художественный фильм.
23.30 Программа.
ПРОГРАММА КИРГИЗСКОГО ТЕЛЕВИДЕНИЯ

СЛУЖБА СПРАВОК

ТАШКЕНТСКИЙ ФИЛИАЛ ВСЕСОЮЗНОГО НАУЧНОГО ЦЕНТРА ХИРУРГИИ Академии медицинских наук СССР ОБЪЯВЛЯЕТ КОНКУРС НА ЗАМЕЩЕНИЕ ВАКАНТНЫХ ДОЛЖНОСТЕЙ ПО ОТДЕЛЕНИЯМ:

старших научных сотрудников: группы функциональной диагностики научно-поликлинического отделения, хирургии желудочно-кишечного тракта (кандидаты медицинских наук);

младших научных сотрудников: хирургии легких, экспериментального отдела, биохимии, реанимации (2), желудочно-кишечной хирургии.

Срок конкурса — месяц со дня опубликования объявления.

Адрес: 700115, г. Ташкент, ул. Фархадская, 10.

✦

ИНСТИТУТ ЭКСПЕРИМЕНТАЛЬНОЙ БИОЛОГИИ РАСТЕНИЙ Академии наук Узбекской ССР ОБЪЯВЛЯЕТ ПРИЕМ В АСПИРАНТУРУ на 1983 год ПО СПЕЦИАЛЬНОСТЯМ:

очно, заочно — физиология растений (4), генетика (5).

Прием документов — месяц со дня опубликования объявления.

Документы направлять по адресу: 700125, г. Ташкент, ул. Ф. Ходжаева, 28.

✦

ГЛАВНОЕ УПРАВЛЕНИЕ ТОРГОВЛИ при Таштгорисполкоме установил режим работы ТАШКЕНТСКОГО ЦЕНТРАЛЬНОГО УНИВЕРМАГА с 9.00 до 21.00, с одним выходным днем — понедельник.

✦

ТЕАТРЫ

ГОСУДАРСТВЕННЫЙ УЗБЕКСКИЙ АКАДЕМИЧЕСКИЙ ТЕАТР ДРАМЫ им. ХАМЗЫ — **Долг.**

ГОСУДАРСТВЕННЫЙ РУССКИЙ АКАДЕМИЧЕСКИЙ ТЕАТР ДРАМЫ им. М. ГОРЬКОГО — **Процесс из-за тени осла.**

УЧЕБНЫЙ ТЕАТР ГОСУДАРСТВЕННОГО ТЕАТРАЛЬНО-ХУДОЖЕСТВЕННОГО ИНСТИТУТА им. А. Н. ОСТРОВСКОГО — премьера **Ромео и Джульетта.**

КОНЦЕРТНЫЙ ЗАЛ им. Я. М. СВЕРДЛОВА — в 18.00 и 20.30 поет **Яак Йоала в сопровождении ВИА «Радар».**

КОНЦЕРТНЫЙ ЗАЛ «БАХОР» — в 19.30 **концерт Ленинградского камерного оркестра старинной и современной музыки.**

ТАШКЕНТСКИЙ ГОСУДАРСТВЕННЫЙ ТЕАТР ОПЕРЕТТЫ — **Цыганский барон.**

ГОСУДАРСТВЕННЫЙ РЕСПУБЛИКАНСКИЙ ТЕАТР КУКОЛ — в 11.00, 13.00 и 15.00 **Золушка,** в 19.00 **Звезда и смерть Хоакина Мурьеты** (спектакль для взрослых).

ТАШГОСЦИРК — в 16.00 и 19.30 **электронно-иллюзионное обозрение «Шоу».** Руководитель **Олег Сокол.**

✦

УЗБЕККОНЦЕРТ КОНЦЕРТНЫЙ ЗАЛ имени Я. М. СВЕРДЛОВА 8, 11, 12, 13, 14 апреля в 20.00, 9 апреля в 17.00, 20.00, 10 апреля в 18.00 и 20.30 КОНЦЕРТЫ АРТИСТОВ ЮГОСЛАВСКОЙ ЭСТРАДЫ ПОЮТ Драган ЖАНКО, Снежана НАУМОВСКА, Влад ШТИМАЦ в сопровождении инструментального ансамбля «СНЫ МОРЯ».

Билеты продаются с 14.00.

Коллектив Управления делами Совета Министров Узбекской ССР выражает искреннее соболезнование ответственному работнику А. Л. Головину по поводу кончины его отца ГОЛОВИНА Алексея Сергеевича.

Коллектив Среднеазиатского научно-исследовательского и проектно-конструкторского института цацевой промышленности выражает глубокое соболезнование младшему научному сотруднику института М. У. Бабаеву по поводу кончины его отца БАБАЕВА Умара.

ПРАВДА ВОСТОКА

АДРЕС РЕДАКЦИИ: 700000, Ташкент-П, ул. Ленина, 41. ТЕЛЕФОНЫ РЕДАКЦИИ: заместители редактора — 33-10-48, 33-72-77; ответственный секретарь — 33-24-68; секретариат — 33-34-75; отделы писем трудящихся и массовой работы — 33-15-20; пропаганды марксистско-ленинской теории и коммунистического воспитания — 32-57-15; партийной жизни и местной печати — 33-41-47; советского строительства и быта — 33-14-75; промышленности, капитального строительства, транспорта, связи и торговли — 33-16-38; сельского хозяйства — 33-44-92; науки, школ и вузов — 32-57-13; литературы и искусства — 32-55-10, внутренней информации, военно-спортивный — 33-81-29; ночной редакции — 33-34-75; прием объявлений — 33-81-42. Собственные корреспонденты: в Ташкенте — 33-42-92; Нукусе — 2-64-52; Самарканде — 4-14-72; Гулистане — 2-28-94; Термезе — 31-45; Ургенче — 6-30-73; Бухаре — 3-13-55; Наманган — 6-6090; Фергане — 5-16-19; Андижане — 4-21-22; Джизаке — 3-22-63; Карши — 42-63; Диспетчер издательства — 33-90-50; дежурный телефонной станции — 33-32-60.

Р. 04198. Ордена Трудового Красного Знамени типография издательства ЦК Компартии Узбекистана, г. Ташкент. Индекс 64572 Изд. № 375.