Пролетарии всех стран, соединяйтесь!

ПРАВДА ВОСТОКА

Газета издается с апреля 1917 года

ОРГАН ЦК КОМПАРТИИ УЗБЕКИСТАНА, ВЕРХОВНОГО СОВЕТА И СОВЕТА МИНИСТРОВ УЗБЕКСКОЙ ССР

№ 76 (20150) • Воскресенье, 3 апреля 1983 года • Цена 3 коп.

● ПЯТИЛЕТКА, ГОД ТРЕТИЙ

МОРЕ В ПРЕДГОРЬЯХ

Долина реки Шахимардан всегда страдала и от селевых потоков, и от маловодья. Сооружаемое в зоне Чимионского предгорья водохранилище позволит предотвратить сели и даст живительную влагу полям.

НАШ путь лежал к белоснежным великанам, что в ясную погоду хорошо видны из Ферганы. Они тянутся на горизонте с востока на запад. Между тесных берегов бурлит Шахимардан. В пору паводков река несет не только воду, но и беду — селевой поток. Чтобы усмирить строптивую реку, ее в свое время разделили на самостоятельные рукава, соорудили селесборники. Так поступили и с речкой Ямбарак. Почему, собственно говоря, селесборник? А почему не настоящее водохранилище, которое и преградит путь селям и повысит водообеспеченность окрестных хозяйств? Именно эту задачу и решают строители.

Мы приехали на стройку в полдень. У штабного вагончика с красным флагом шло собрание водителей самосвалов. В нем участвовали руководители областного автотреста и первый заместитель министра автомобильного транспорта Узбекской ССР В. Р. Раджапов. По выступлениям чувствовалась общая забота — как ускорить строительство.

ЗЕМЛЕДЕЛЬЦЫ ЖДУТ ВОДУ ДЛЯ ПОЛИВА ХЛОПКОВЫХ ПОЛЕЙ

Сердце стройки — это карьер, плотина и железобетонный водовод, через который будет регулироваться подача влаги на поля семи хозяйств. Ее ждут в колхозах имени Ильича, Ленина, Х. Турсункулова, К. Маркса, «Ленинград», «Галаба» и новом совхозе «Прогресс»: вода повысит урожайность всех возделываемых культур.

После перерыва водители разошлись по своим машинам. Работа закипела с новой силой. В карьере действуют 6 экскаваторов и три бульдозера. Передовые водители З. Кадыров и Х. Парпиев из АТП-1, М. Юнусов из АТП-75, Х. Рахимджанов из АТП-3 и другие делают ежедневно от карьера к плотине до пятидесяти ходок.

— Много предстоит вложить грунта в тело плотины, — рассказывает мастер Федор Сергеевич Тен. — Вся она насыпная. Только экран второй очереди будет покрыт бетоном. Размеры насыпи внушительны: высота 45 метров, длина — более 470, ширина в основании — 240. Плотина выдержит давление 10 миллионов кубометров воды, на что и рассчитана чаша селеводохранилища.

Солидным ирригационным сооружением станет водовыпуск. Это двухъярусный тоннель из монолитного железобетона размером два на два метра каждый, длиной свыше двухсот метров. Пропускная способность водовода более 17 кубометров в секунду.

Напряженно, высокими темпами создается искусственное море. И все же работу можно ускорить, если привести в действие дополнительные резервы, особенно на главном участке. Техника здесь еще используется не на полную мощность. В обеденный перерыв, например, на целый час замирает вся работа. Выключается карьер, останавливаются самосвалы. Между тем, если разработать и четко применить скользящий график, организовав обед, скажем, в две смены, можно завозить на плотину дополнительно 500—600 кубометров грунта в день. А в месяц прибавка составит уже многие тысячи кубометров.

Об этом мы говорили с представителями заказчика (межколхозный совет) и генподрядного треста «Фергана-водстрой». Они обещали это учесть.

Но нужны и другие меры. Прежде всего надо направить сюда еще людей и дополнительную технику с тем, чтобы быстрее дать воду хлопковым полям.

Н. ГОЛОВКО.
Общ. корр. «Правды Востока».

Ш. ТУГУШЕВ.
Соб. корр. «Правды Востока».
Ферганский район.

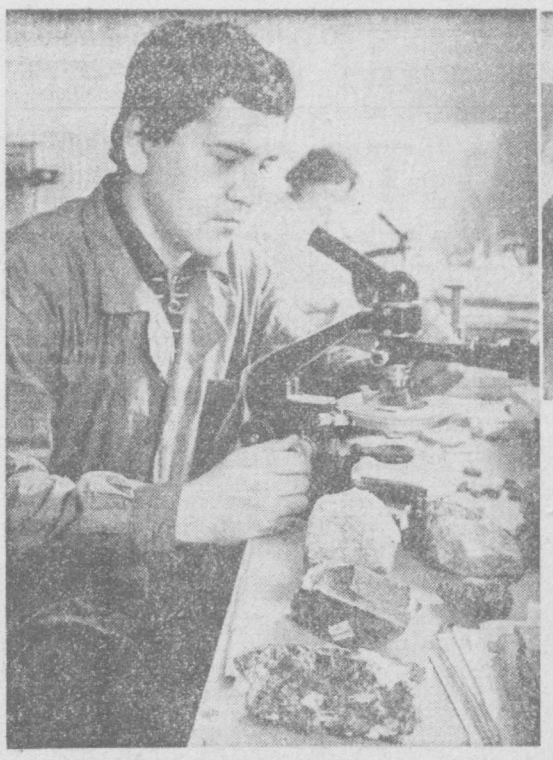



Научные работники Института геологии и геофизики Академии наук Узбекской ССР принимают активное участие в разведке полезных ископаемых, а затем — в изучении полученного экспедициями полевого материала. Этим и занят младший научный сотрудник одной из лабораторий института Рустам Валиев; Алмалыкская геологоразведочная экспедиция — одна из лучших в системе объединения «Ташкентгеология». На снимке: главный инженер экспедиции Б. Коломиченко и начальник Анчекинской геологоразведочной партии Р. Хасанов на месторождении медной руды.

Фото В. СИРОТКИНА.

● СЕГОДНЯ — ДЕНЬ ГЕОЛОГА

РАСКРЫВАЯ ТАЙНЫ НЕДР

НЕДРА Узбекистана богаты разнообразным минеральным сырьем, на базе которого действуют более 500 промышленных предприятий, рудников, шахт, карьеров, нефтяных и газовых промыслов, водозаборов, санаториев и бальнеологических лечебниц.

Осуществляя решения XXVI съезда КПСС и последующих Пленумов ЦК, XX съезда Компартии Узбекистана, геологи республики выполнили большой объем работ. Народному хозяйству передано более 70 месторождений минерального сырья и подземных вод. Получены новые геологические результаты, расширяющие перспективы недр отдельных регионов.

Успешное развитие минерально-сырьевой базы — результат повседневной заботы и внимания ЦК Компартии Узбекистана и правительства республики об укреплении геологической службы. Ныне она располагает мощной техникой, современной лабораторной службой, заводами и крупными мастерскими по ремонту оборудования, вычислительными центрами. В геологических исследованиях используются современные методы — геофизика и геохимия, космогеологические данные и ядернофизические методы экспрессного анализа.

Научно-технический прогресс в геологии вызвал поиск новых форм организации труда. Наиболее эффективным из них стал бригадный подряд. Оптимальный подбор состава позволил перевести на эту прогрессивную форму коллективного труда 71 процент общего количества бригад. На колонковом бурении выработка на одного работающего увеличилась на 17,3, а заработная плата — на 7,4 процента, сократились потери рабочего времени, уменьшилась текучесть кадров.

Соблюдение строжайшего режима бережливости позволило на сэкономленных материалах пробурить 6.600 погонных метров колонковых скважин, 500 метров глубоких скважин на нефть и газ и пройти 350 метров горных выработок. Высоких показателей добились бригады глубокого бурения депутата Верховного Совета СССР, лауреата Государственной премии СССР А. Тилавова, Л. Хикматова, Г. Квона, бригада по испытанию скважин А. Турсунова,

[Окончание на 3-й стр.]

ПО СТРАНЕ СОВЕТОВ

РСФСР

▲ **Бригадный подряд впервые применили в Подмосковье** истринские агрохимики. Районное объединение «Сельхозхимия» сформировало в совхозах «Победа» и «Костровский» постоянные механизированные бригады, которые располагают картограммами закрепленных за ними земель, необходимой техникой и средствами химизации. Когда программа повышения плодородия земель будет выполнена, хозяйства получат гарантийные паспорта урожайности этих полей, а агрохимики — соответствующее вознаграждение, определенное договором.

УКРАИНА

▲ **«Портрет в произведениях советских художников»** — так называется Всесоюзная выставка, открывшаяся в Донецком художественном музее. Она стала образным рассказом о происшедших за последние десятилетия изменениях в духовном облике советского человека, характере его труда, расширении сфер интересов. Экспозиция подготовлена из собрания фондов Союза художников СССР.

БЕЛОРУССИЯ

▲ **Исключен ряд трудоемких операций** на Минском фарфоровом заводе. Автоматическая установка, вступившая здесь в строй, отливает вместе с корпусом всего изделия ручки, крышки и другие детали посуды любой конфигурации. Благодаря этому поставлено на поток производство сложных чайных и кофейных сервизов. Шире стал их ассортимент. Первая партия литой посуды отправлена в магазины.

КАЗАХСТАН

▲ **Сады на горной целине создают** земледельцы Казахстана. Специализированные хозяйства приступили к высадке плодовых деревьев в отрогах Тянь-Шаня. Садовый пояс намечено протянуть более чем на тысячу километров и охватить им территорию трех южных областей республики.

ЛИТВА

▲ **«Парадом веселых упыбок»** назвали республиканскую выставку, которая открылась в столице Литвы. Мастера сатирического цеха, а также их коллеги — представители других жанров изобразительного искусства экспонируют свыше двухсот работ. Художники бичуют бюрократов, нарушителей трудовой дисциплины, пьяниц и хулиганов. В экспозиции представлена и политическая карикатура.

КИРГИЗИЯ

▲ **Перестали ощущать нехватку вагонов**, необходимых для отправки угля, в шахтоуправлении «Кызылкийское». В транспортном цехе предприятия организовали ремонт неисправных платформ. С начала года их восстановлено около 300, в которых отправлено более 16 тысяч тонн топлива. Сейчас почти на всех крупных предприятиях Киргизии созданы производственные участки для ремонта подвижного состава.

(ТАСС).

СОБРАНИЕ В МОСКВЕ

Ускорить комплексное изучение территории страны, увеличить разведанные запасы минерально-сырьевых ресурсов призваны в пятилетке геологи. Весомый вклад вносят они в реализацию энергетической программы. Расширилась база нефтяной и газовой промышленности, растут разведанные запасы фосфоритов, апатитов и калийных солей — сырья для производства минеральных удобрений.

Об этом говорилось на торжественном собрании, посвященном профессиональному празднику тружеников отрасли — Дню геолога. Оно состоялось 1 апреля в Москве.

С докладом выступил министр геологии СССР Е. А. Козловский.

Участники собрания заверили, что труженики отрасли отдадут все силы, знания, опыт для дальнейшего совершенствования работы, успешного выполнения заданий года и пятилетки в целом.

(ТАСС).

ЗНАМЕНАТЕЛЬНАЯ ГОДОВЩИНА

Тесные связи между советским и венгерским народами характеризуются общими революционными традициями, непоколебимой верностью принципам марксизма-ленинизма и пролетарского интернационализма. Это подчеркивалось 1 апреля на торжественном собрании представителей трудящихся Москвы, посвященном 38-й годовщине освобождения Венгрии от фашизма.

Выступавшие отмечали, что советские люди разделяют чувство законной гордости венгерского народа его достижениями в строительстве развитого социалистического общества.

Посол ВНР в СССР Ш. Райнаи подчеркнул, что источником силы венгерского народа в его созидательной деятельности, важнейшим залогом его успехов являются братская дружба и многогранное плодотворное сотрудничество ВСРП с КПСС, ВНР с СССР.

(ТАСС).

С ЛЕКЦИЯМИ К РАБОЧИМ

Гостями ташкентских самолетостроителей стали в эти дни ученые Института истории Академии наук Узбекской ССР и других научных учреждений. В цехах предприятия они выступили с лекциями, посвященными 2000-летию Ташкента.

(УзТАГ).

НЕ МЕДЛИТЬ С СЕВОМ

КОРОТКОЙ СТРОКОЙ

Ежедневно перевыполнять сменную норму — таков стиль работы заслуженного механизатора республики Саттибая Шакирова из целинного совхоза имени 50-летия СССР Комсомолабадского района. Вот и сейчас, приступив к севу хлопчатника, он ежедневно размещает семена на 10—12 гектарах.

●

Тракторы остановились на краю поля, и сразу же их окружили земледельцы. Члены бригады Эгамберды Касымова из совхоза-техникума «Баяут» Сырдарьинской области тепло поздравили механизаторов с успешным завершением сева хлопчатника. За один проход посевные экипажи выполнили на полях сразу четыре операции: укладывали в почву семена, вносили минеральные удобрения, гербициды, а также нарезали борозды для поливов.

●

В оптимальные агротехнические сроки проведен сев суданской травы и других однолетних кормовых культур в хозяйствах Голодной степи. Они заняли здесь около трех тысяч гектаров — в два раза больше, чем планировалось.

Массовый сев однолетних трав сейчас ведется во всех областях республики, включая и ее северную зону.

●

Из питомника Яккабагского лесхоза Кашкадарьинской области на горные склоны Гиссарского хребта переселились 100 тысяч сеянцев арчи. Лесоводы заложили на 150 гектарах арчевник. Зеленый массив станет природным шлюзом, который обеспечит равномерный сток осадков и талых вод, предотвратит разрушение почв на склонах.



Сев на полях колхоза имени К. Маркса Среднечирчикского района. Народные контролеры главный агроном хозяйства Т. Акрамходжаев и механизатор М. Назаров измеряют ширину междурядий.

Фото В. САГАТОВА.

БИБЛИОБУС ЕДЕТ В ПОЛЕ

В поездку по хозяйствам Ташлакского района Ферганской области отправился библиобус, подготовленный работниками Маргиланской центральной городской библиотеки. В горячие дни посевной кампании он побывает на полевых станах колхозов и совхозов, где земледельцам будет предложен большой выбор общественно-политической и художественной литературы. Каждый день фонд этой библиотеки пополняется очередными номерами газет и журналов. Здесь же оформлен стенд, повествующий о борьбе тружеников страны за реализацию Продовольственной программы СССР.

Библиотекари выступают с лекциями, обзорами литературы. Всего в Ферганской области в эти дни на поля выедут почти сорок таких передвижных библиотек.

(УзТАГ).

● ПО ТАШКЕНТСКОЙ ТЕХНОЛОГИИ

ОТСЕЯЛИСЬ!

МУСАТДИН Шаазимов остановил трактор, выключил мотор: последние метры поля засеяны!

Тридцать вторую весну встречает механизатор, но такой, как нынче, не помнит. Задала она тысячу загадок: попробуй, разгадай. Пришла весна на полмесяца раньше, чем в прошлом году. Это хорошо, но сеять вроде бы рановато: температура в почве не позволяет. Весна сухая, осадков почти не было, значит, влаги в почве мало. Тоже плохо. А ведь хлопчатник — культура особая: чтобы семена проросли, нужно необходимое количество в почве влаги, тепла, воздуха. Так что срок сева — дело не простое.

Много было споров на всех уровнях, взыскательно обсуждались все доводы за и против, изучались рекомендации ученых и практиков. И пришли к единому мнению: сеять! Вот и в совхозе «Пскент» первыми приступили к севу Мусатдин Шаазимов и Расул Джабборов из бригады Халила Ибрагимова. Вели сев добротно, за один проход осуществляли четыре операции: сеяли, вносили в почву гербициды, удобрения и нарезали борозды. И все операции, кроме внесения гербицидов, делали чуть иначе, чем в прошлые годы, ибо того требовала обстановка. Скажем, нормы высева семян чуть увеличили, ибо семена пролежат в почве больше, так как эффективных температур не хватает и в случае дождя и образования корки потребуется энергии прорастания семян немного больше. Конечно, это потребует затрат труда на прореживание, но тут посчитали, что целесообразнее обеспечить нужную густоту стояния, а прореживание можно провести за 4 рабочих дня. Вместо азота в почву с семенами внесли аммофос. Делали это потому, что азот быстро растворяется, а аммофос пробудет в почве до тех пор, пока семена не начнут прорастать. И последнее: нарезку борозд делали помельче, чем обычно: глубокая борозда создает благоприятные условия для быстрого испарения особенно дорогой нынче влаги.

Бригада Халила Ибрагимова в числе первых в совхозе завершила сев 30 марта. А совхоз тоже отсеялся нынче хорошо: последние гектары из 3.100 получили семена 31 марта. Дольше ждать было нельзя, ибо с каждым днем в почве все меньше влаги.

...Мне удалось побывать во многих хозяйствах Пскентского района. И всюду сев шел организованно, качество заделки семян оказывалось безупречным. На всех полях за один проход тракторы осуществляли по четыре операции. Это, конечно, не просто, но зато, как и в прошлые годы, подкормка удобрениями увеличивает энергию прорастания семян, гербициды уничтожают сорную траву.

Нужно сказать, раздавались отдельные голоса против раннего сева. И тем не менее ташкентцы смело пошли на риск. Но риск, основанный на научном подходе, опирающийся на богатый опыт практиков, лучших мастеров хлопководства. Мне довелось выяснить мнение многих руководителей передовых хозяйств области, мастеров хлопководства, в том числе и такого известного хлопкороба, как Герой Социалистического Труда Хаким-палван Кадыров — бывший бригадир колхоза имени Тельмана Пскентского района. Все единодушны в своем мнении: нынешняя ранняя весна благоприятна для сева хлопчатника. И еще: анализ семидесятилетних агроклиматических данных говорит, что по большинству лет для районов Ташкентской области устойчивый переход среднесуточной температуры через 10 градусов тепла наступает 26—30 марта и именно эти сроки должны служить началом посева хлопчатника. Так ташкентцы и сделали.

...В Ташкентском обкоме партии сообщили, что первого апреля завершили сев хлопчатника колхозы и совхозы Пскентского, Бекабадского и Коммунистического районов. Завершают сев в Галабинцы. А через день-два все хозяйства столичной области закончат посевную. Характерно, что около 40 тысяч гектаров засеяны капсулированными и дражированными семенами, а весь посевной материал обработан биостимуляторами.

Отличное настроение у ташкентских земледельцев. Сделан первый шаг на пути получения высокого урожая «белого золота» и обязательно при раннем его созревании. Так требует ташкентская технология.

Мих. ПРУГЕР.
Соб. корр. «Правды Востока».

СЕРДЕЧНЫЕ ПОЗДРАВЛЕНИЯ

Центральный Комитет КПСС, Президиум Верховного Совета СССР и Совет Министров СССР направили поздравительную телеграмму Первому секретарю ЦК Венгерской социалистической рабочей партии Яношу Кадару, Председателю Президиума ВНР Палу Лошонци и Председателю Совета Министров ВНР Дьердю Лазару, в которой передали сердечные поздравления и искренние дружеские пожелания Центральному Комитету Венгерской социалистической рабочей партии, Президиуму и Совету Министров Венгерской Народной Республики, всем трудящимся социалистической Венгрии по случаю национального праздника — 38-й годовщины освобождения Венгрии от фашистского ига.

Завершившееся 4 апреля 1945 года изгнание Советской Армией гитлеровских поработителей с венгерской земли, освобождение страны от фашистско-хортистского гнета положили начало новой эпохе в истории Венгрии — эпохе строительства социалистического общества. Взяв власть в свои руки, венгерский рабочий класс в тесном союзе с трудовым крестьянством и интеллигенцией, под руководством партии коммунистов осуществил глубокие социально-экономические преобразования. За исторически короткий срок Венгрия из отсталой аграрной страны превратилась в социалистическое государство с современной промышленностью и успешно развивающимся сельским хозяйством, передовой наукой и культурой, высоким уровнем народного благосостояния. Путь, пройденный ВНР за эти годы, убедительно свидетельствует о жизненной силе идей Маркса—Энгельса—Ленина, превосходстве социалистического общественного строя, о высоком творческом и духовном потенциале народа, освободившегося от оков капиталистической эксплуатации.

Прошедшие 38 лет были периодом становления, неуклонного расширения и упрочения отношений братской дружбы и многогранного сотрудничества между Советским Союзом и Венгрией, годами совместного упорного труда и борьбы за общие великие цели. Основанные на незыблемых принципах марксизма-ленинизма и социалистического интернационализма, советско-венгерские отношения развиваются динамично и плодотворно, в полном соответствии с интересами и чаяниями народов обеих стран.

Венгерская Народная Республика вместе с другими братскими государствами выступает за сохранение мира, за устранение исходящей от агрессивных империалистических кругов военной угрозы и оздоровление международной обстановки, содействует упрочению сплоченности социалистического содружества, дальнейшему усилению взаимодействия братских стран в рамках Организации Варшавского Договора и Совета Экономической Взаимопомощи. Согласованный принципиальный внешнеполитический курс государств социалистического содружества встречает широкое одобрение и поддержку всех прогрессивных, миролюбивых сил.

Отмечая вместе с вами национальный праздник, говорится в телеграмме, желаем коммунистам, всем трудящимся Венгерской Народной Республики дальнейших больших достижений в построении развитого социалистического общества, в реализации задач, поставленных XII съездом ВСРП, в нашей общей борьбе за торжество идеалов коммунизма и мира.

(ТАСС).

ПАРТИЙНАЯ ЖИЗНЬ: БЕРЕЖЛИВОСТЬ — ЧЕРТА КОММУНИСТИЧЕСКАЯ

ПОТРЕБНОСТЬ ТВОРИТЬ

● ХОРОШО ТРУДИТЬСЯ — ЗНАЧИТ ТРУДИТЬСЯ ТВОРЧЕСКИ ● В БРИГАДЕ ПОЛНАЯ ВЗАИМОЗАМЕНЯЕМОСТЬ ● СОДРУЖЕСТВО РАБОЧЕГО И ИНЖЕНЕРА ● КОММУНИСТЫ — ЗАСТРЕЛЬЩИКИ НОВОГО

КОММУНИСТ Борис Алексеевич Шалимов — один из членов ВОИР объединения «Средазкабель». Более 600 предложений новаторов внедрено в прошлом году. Можно подсчитать, сколько их приходится на долю Шалимова. Нетрудно выявить и долю рабочего в миллионном экономическом эффекте, что дали производству рацпредложения. Но не это самое важное.

Когда Борис Алексеевич привел в цех сына, сказал ему: «Делать надо хорошо, плохо само получится». Это запомнилось. И сын Сергей, и Виктор Королев, и Сергей Цикалев, и Володя Шевченко — все члены бригады начинали с этого — делать надо хорошо. А что это значит во вспомогательном производстве? Значит — каждодневное творчество.

— Иначе нельзя у нас, — сказал начальник цеха Н. Д. Нестеров. — Изготавливаем нестандартное оборудование. Каждый новый узел требует творческого исполнения, выдумки, многих специальностей. А в бригаде Шалимова — всего пять человек. Они газоэлектросварщики и слесари, электромонтажники и токари, фрезеровщики и стропальщики. Вот и спрашиваю — могут ли они работать плохо: то есть не творчески? Нет, не могут.

Цеху было заказано пять машин по выпуску кабелей для нефтенасосов. План — машина в месяц. Тогда и собрались члены творческой бригады цеха. Заспорили: как станочнику выгоднее изготовить болт в пяти экземплярах — запустить их по операциям или изготовлять по одному полностью? На партийном собрании Шалимов доказывал, что надо выполнять заказ по операциям. Не уложатся по срокам на первой машине, зато четыре другие намного раньше срока выйдут из цеха. Собрание поддержало предложение коммуниста. Машины цех поставил досрочно.

Творчество заложено в начале труда. Б. А. Шалимов привел такой пример. Два бухгалтерских станка заказали цеху, но на складе не оказалось нужных редукторов. Ждать их нужно два месяца, а дело срочное. Бригада стала «подгонять» редукторы. А как тут без творчества, без смекалки?

Начальник цеха Н. Д. Нестеров, сам в прошлом рабочий, сказал убежденно:

— Нынче рационализаторство и изобретательство в цехе, да и в целом на заводе, получило новое развитие. Возьмите, к примеру, такую форму, как общественные творческие объединения — бригады. Они соревнуются между собой. В нашем цехе такую возглавляет Б. Шалимов. Кстати, она лучшая на заводе. В бригаде сочетаются инженерные знания и рабочая сноровка, на счету у нее десяток решений различных производственных проблем. А соревнование за звание «Лучший рационализатор», в котором может участвовать каждый? Сегодня грех обижаться рабочему на невнимание к его творческим запросам.

Одна из форм такого сотрудничества — контакт общественно-конструкторского бюро объединения по механизации и усовершенствованию технологических процессов с комплексными творческими бригадами цехов. Предельной точностью, простотой реализации отличаются некоторые конструкторские решения, принятые совместно. В филиале «Наманганкабель» уже введены в строй поточные линии по изготовлению жил кабелей, выполненные в содружестве ОКБ и бригады знакомого нам цеха. Можно было бы привести немало других примеров.

Соревнование рационализаторов и изобретателей в цехах объединения развивается и вширь и вглубь. Уже пятая часть тружеников участвует в этом движении, а экономический эффект от использования предложений увеличился в два раза по сравнению с началом прошлой пятилетки. Направляет эту работу партийная организация объединения. Оно и понятно. Надо объединить усилия таких, в общем-то, разных коллективов, как рационализаторы, изобретатели и общественно-конструкторские бюро, комплексные творческие бригады и передовики труда. Цементирующим началом остается инициатива коммунистов, они активные члены всех названных организаций, застрельщики всего нового, передового, пропагандисты опыта.

Секретарь парткома объединения Ю. А. Хитров познакомил с тематическим планом для изобретателей и рационализаторов на 1983—1984 годы. Только в текущем году намечено внедрить 650 предложений и 14 изобретений, а число предложений, по которым будет начислена экономия, превысит 32 процента.

— Один ВОИР не справился бы с таким объемом запланированной творческой работы, — сказал Юрий Александрович. — Судите сами. Один миллион 600 тысяч рублей — предполагаемый эффект от предложений. Это экономия 100 тонн изоляционных материалов, 12 тонн цветных и черных металлов, 38 тысяч нормо-часов трудовых затрат, 110 килокалорий-часов, 4 тысяч гигакалорий. Надо эти задачи довести до ума и сердца каждого, а потом постоянно направлять организационную работу в это русло, что по силам только партийной организации.

Сегодня партком нацеливает внимание цеховых парторганизаций на снижение материалоемкости кабельных изделий, ибо стоимость материалов составляет 90 процентов себестоимости кабелей и проводов. Это сегодня важнейшая забота парторганизации завода. На ноябрьском (1982 г.) Пленуме ЦК КПСС товарищ Ю. В. Андропов подчеркивал, что «сейчас вопрос об экономии материальных ресурсов должен рассматриваться по-новому, а не так, что «сэкономил — хорошо, не сэкономил — тоже сойдет». Мы провели общезаводское партийное собрание, прошли собрания по цехам. Работе по экономии придается плановый характер, с усилением партийного контроля.

Объявлен конкурс на лучшее рацпредложение по экономии материальных ресурсов. Конкурсом руководит постоянно действующая комиссия во главе с главным инженером объединения О. Семиным. Комиссия регулярно рассматривает предложения, следит за своевременным изменением норм расхода материалов. Например, большой интерес представила разработка новаторов В. Ивлевой и Р. Комачковой по уплотнению токопроводящих жил кабеля для шагающих экскаваторов. Применение только этой рационализации сберегло 50 тонн шланговой резины.

Вокруг этих вопросов партком ведет постоянную, направленную работу. Ни одно обсуждение на заседаниях парткома не обходит проблем активизации творческой работы коллектива, рационализаторов и изобретателей. Ценность предложений новаторов возрастает.

На определенный поиск надо нацеливать любой заблаговременно. Многотиражная газета «За электрификацию» завела специальную рубрику «На узких участках производства» и призвала всех принять участие в разработке темника вопросов, решение которых в течение года необходимо для повышения эффективности производства, производительности труда, экономии трудовых и материальных ресурсов. Опубликованный затем темник не только определил круг конкретных проблем, но и привел расчеты, ввел графу экономического эффекта. Словом, заинтересовывал каждого рабочего, инженера.

Простой анализ показал, что среди рационализаторов и изобретателей немало инженеров, но может ли хотя бы один инженер остаться в стороне от этой работы? Тогда-то и была разработана система повышения их творческой активности. Теперь каждое подразделение с учетом численности инженерных кадров имеет твердое задание по разработке оргтехпредложений на квартал и год.

Для улучшения работы на каком-либо участке не обязательно искать изобретение или рацпредложение, считает секретарь парткома Ю. А. Хитров. — Я был руководителем одного из подразделений объединения и хорошо знаю, что творчество может проявиться и в совершенствовании организации производства, и во внедрении технических решений, которые работник по долгу службы обязан находить. Но мы теперь эти элементы начали фиксировать, и оценивать, привязали к системе материального поощрения. В результате подтолкнули людей к активному творчеству. А формирование комплексного плана технико-экономического и социального развития коллектива на основе непрерывно поступающих ортехпредложений помогло привлечь к творческой работе весь инженерный потенциал объединения.

Всей этой работе придает новые силы, углубляет процесс творчества, активизирует ее и теснее связь производства с различными научно-исследовательскими организациями. Их 23, в том числе научно-исследовательский институт в составе объединения, институты Академии наук Узбекской ССР, Ташкентский политехнический институт и другие.

Мы начали разговор с отношения рабочего к своей работе. Творческого отношения. Рассказали об одном рабочем, его бригаде, его цехе, заводе. Кроме сына, на заводе работают дочь Шалимова, зять, невестка. Все они не просто хорошие труженики, каждый — рационализатор. Я спросил у секретаря парткома, сколько среди членов ВОИР коммунистов? Ю. А. Хитров поправил: «Все коммунисты производства — рационализаторы. Нынче экономия, рачительное отношение к народному добру — это вопрос реальности наших планов, подчеркивалось на ноябрьском Пленуме ЦК КПСС. И тут без повседневного творчества никак не обойтись».

М. САДВАКАСОВ.
Корр. «Правды Востока».

ЧЕЛОВЕЧЕСТВО ПРОТЕСТУЕТ

ВАЖНЫЙ ФАКТОР МИРОВОЙ ПОЛИТИКИ

ДВИЖЕНИЕ народов за мир, против гонки вооружений стало в наши дни исключительно важным фактором мировой политики. Рост этого движения неслучаен: усиливается агрессивность политики США и их союзников по НАТО, безудержные темпы приобретает гонка вооружений, подстегиваемая правящими кругами Запада, что ведет к обострению международной напряженности, создает серьезную угрозу всеобщему миру и безопасности народов. Нынешняя американская администрация стремится во что бы то ни стало нарушить примерное равновесие сил, сложившееся между странами Варшавского Договора и НАТО.

В последнее время из Вашингтона прямо-таки извергается поток речей, посвященных военным приготовлениям, военным программам, созданию новых видов оружия. Подтверждение тому — пространное заявление президента Рейгана по телевидению по вопросам военной политики США от 23 марта. Весь его смысл сводится к тому, что Америка должна усиленно вооружаться, стать доминирующей военной державой мира. В стремлении обосновать свои гегемонистские притязания президент допускает настолько беспардонные извращения политики Советского Союза, применяет настолько нечистоплотные приемы, что напрашивается вопрос — какие же у него представления о стандартах ведения дел с другими государствами?

Изобретена за океаном и некая «новая оборонительная концепция», рассчитанная на то, чтобы обезоружить Советский Союз перед лицом американской ядерной угрозы. Реализация подобной концепции фактически открыла бы шлюзы для безудержной гонки всех видов стратегического оружия — и наступательного, и оборонительного. Таков действительный смысл, оборотная сторона «оборонительной концепции» Вашингтона.

«Нынешняя администрация США продолжает идти по крайне опасному пути, — отметил товарищ Ю. В. Андропов, отвечая на вопросы корреспондента «Правды». — К вопросам войны и мира нельзя относиться столь легкомысленно. Все потуги добиться военного превосходства над СССР тщетны. Советский Союз никогда не допустит этого, он никогда не окажется безоружным перед лицом любой угрозы. Пусть крепко усвоят это в Вашингтоне. Пора бы там перестать изобретать все новые варианты, как лучше развязать ядерную войну в надежде выиграть ее. Занятие это не просто безответственное, но безумное».

Ответы Ю. В. Андропова находятся в центре внимания миролюбивой международной общественности и прессы. «Из Москвы прозвучал голос мира и благоразумия», — пишет «Нойес Дойчланд» (ГДР). — Ю. В. Андропов осудил военную истерию, которая исходит из Вашингтона и отравляет международную атмосферу. Советский руководитель четко и убедительно показал, что можно и нужно сделать для того, чтобы обуздать угрозу ядерной катастрофы и обеспечить мир».

«Разум против ядерного безумия» — под таким заголовком кипрская «Харавги» опубликовала комментарий, в котором, в частности, говорится: Ю. В. Андропов выступил как олицетворение разума и выразитель чувств всего человечества, призвав Вашингтон отказаться от его губительной политики и стать на путь сотрудничества с Советским Союзом с целью предотвращения термоядерной катастрофы.

Многие политические деятели США расценивают милитаристские планы, объявленные Рейганом в его выступлении по телевидению, как крайне опасные и безответственные. Сенатор-демократ К. Левин обвинил президента в том, что он с целью запугать американцев представил «абсолютно несбалансированную картину» соотношения военных потенциалов СССР и США.

Попытки Рейгана представить Советский Союз как «средоточие зла», подчеркивает бывший заместитель госсекретаря США Д. Ньюсом, ни в коей мере не способствуют успеху усилий по достижению эффективного и поддающегося проверке соглашения с СССР по контролю над вооружениями. Он призывает администрацию отказаться от риторики в духе «откровенной враждебности» к Советскому Союзу и приступить к налаживанию отношений с СССР на деловой основе.

Остановить поджигателей новой войны — нет сейчас задачи важнее. Особую роль в ее выполнении играют Советский Союз и другие социалистические страны. Их усилия, направленные на продолжение процесса разрядки, снискали им заслуженное уважение и симпатии всех людей доброй воли, которые видят в социалистическом содружестве надежный оплот мира на земле.

Все активнее становится борьба за мир в Западной Европе. В самих США ширятся выступления за замораживание ядерных арсеналов СССР и США. Угроза ядерной катастрофы подняла на борьбу против нее огромные народные массы во всех странах. Антивоенное движение приобрело небывалый размах. Оно неизменно получает поддержку всех миролюбивых стран и народов, всего прогрессивного человечества.

В. МАТЯШ.
(ТАСС).

МЕЖДУНАРОДНАЯ ИНФОРМАЦИЯ

Конгрессмены США в КНР

В КНР находилась с визитом делегация конгрессменов США во главе со спикером палаты представителей Т. о' Нилом. Она была принята в постоянном комитете ВСНП, премьером Госсовета КНР Чжао Цзыяном, министром иностранных дел КНР У. Сюецянем и председателем центральной комиссии советников КПК Дэн Сяопином. Обсуждались проблемы двусторонних отношений, в том числе экспорта китайского текстиля в США и предоставления Китаю современного американского оборудования, новейшей технологии.

Судя по заявлению о' Нила на пресс-конференции для иностранных журналистов и материалам китайской печати, несмотря на проявленное стремление к сближению позиций, на переговорах дали себя знать сохраняющиеся разногласия. Газета «Чайна дейли» в статье «Двуличное поведение», касаясь американо-китайских противоречий по вопросу о Тайване, подчеркивает, что вопреки неоднократным заявлениям США о том, что тайваньский вопрос является внутренним делом Китая, Вашингтон не прекращает попыток диктовать свои условия решения этой проблемы. Он продолжает относиться к Тайваню как к «очень надежному союзнику» Соединенных Штатов. Вместе с тем Чжао Цзыян подчеркнул, что в «долгосрочной перспективе» он придерживается оптимистического взгляда на развитие отношений между Пекином и Вашингтоном, и призвал американский конгресс сыграть в этом «позитивную роль».

Корр. ТАСС.

г. Пекин.

ВРАЖДЕБНЫЕ ДЕЙСТВИЯ ПРОТИВ ГРЕНАДЫ

С резкой критикой враждебного курса администрации Рейгана против революционной Гренады выступила представитель этого карибского государства в постоянном совете Организации американских государств Десима Уильямс.

В последнее время, сказала она на состоявшейся здесь пресс-конференции, целый ряд высокопоставленных американских сотрудников выступили с заявлениями, в корне искажающими внутреннюю и внешнюю политику правительства Гренады.

Несостоятельны, в частности, их утверждения о так называемом «экономическом банкротстве» Гренады. За годы революции, подчеркнула она, уровень безработицы в стране сократился с 49 до 14 проц., прирост валового национального продукта составил в 1982 году 5,5 проц. Неуклонно растут доходы населения.

Военными маневрами под кодовым названием «Ридекс-83» в Карибском море Вашингтон практически блокировал воздушную и морскую связь с островом. Кроме того, самолеты ВВС США вторгаются в воздушное пространство Гренады, а корабли американских ВМС входят в гренадские территориальные воды. Это является грубейшим нарушением норм международного права и наводит на мысль, что речь идет о подготовке к массированной агрессии против суверенной республики, отметила Д. Уильямс.

Корр. ТАСС.

г. Вашингтон.

ГРЯЗНЫЕ ДЕЛА «КОРПУСА МИРА»

По сообщению индийской печати, директор американского «Корпуса мира» Лорет Руппе обратилась с просьбой к правительству Индии разрешить «добровольцам» «корпуса» прибыть в эту страну для проведения «просветительской работы среди обездоленных».

Агентство Сентрал Ньюс сервис указывает в этой связи, что последний «доброволец» «Корпуса мира» был с позором изгнан из Индии в 1976 году за деятельность, несовместимую с его статусом, — за шпионаж. Хорошо также известно, отмечает агентство, что большинство «волонтеров» были агентами ЦРУ, ФБР и других спецслужб. Сотрудники этой американской организации под видом «благотворительности» занимались не только сбором шпионских сведений, но и координировали антиправительственную деятельность сепаратистов, направленную на дестабилизацию положения внутри Индии.

Пойманные с поличным, эти «добровольцы» были высланы из Индии, как и из многих других развивающихся стран Азии, Африки и Латинской Америки.

Сейчас, когда администрация Рейгана приняла широковещательную «программу демократии и публичной дипломатии», под прикрытием которой США намерены осуществлять массированное вмешательство во внутренние дела других стран, прежде всего развивающихся, в Вашингтоне решили вновь использовать для этих целей и «Корпус мира». В частности, как сообщает Сентрал Ньюс сервис, 80 процентов из отпускаемых этой организации в 1984 финансовом году 110 млн. долларов предназначены для проведения его «иностранных операций».

В Вашингтоне глубоко ошибаются, если считают, указывает агентство, что в Индии забыли грязные дела «Корпуса мира» и его так называемых «добровольцев», деятельность которых преследовала отнюдь не благотворительные цели.

Корр. ТАСС.

г. Дели.

НОВЫХ УСПЕХОВ ВАМ, ПОСЛЕДОВАТЕЛЬНИЦЫ ТУРСУНОЙ!

Работать ударно, по-комсомольски, добиваться максимального использования возможностей хлопкоуборочной техники! — таков девиз социалистического соревнования среди девушек-механизаторов на памятные призы ЦК ВЛКСМ имени дважды Героя Социалистического Труда, лауреата Ленинской премии Турсуной Ахуновой. Двадцать шесть лучших последовательниц начатого ею движения приехали 2 апреля из всех хлопкосеющих республик страны в колхоз имени Кирова Чиназского района, чтобы подвести итоги трудового соперничества во втором году одиннадцатой пятилетки, обменяться накопленным опытом.

Музыкой и цветами встречали труженики хозяйства победительниц соревнования, добившихся в минувшем сезоне рекордной выработки на уборке «белого золота». Под аплодисменты собравшихся знатный бригадир хлопкоробов Турсуной Ахунова вручила девушкам-механизаторам, прибывшим из республик Средней Азии, Казахстана и Азербайджана, памятные призы. Она горячо поздравила молодых капитанов «голубых кораблей» и пожелала им новых трудовых свершений на благо социалистической Родины.

Призеры выразили сердечную благодарность за высокие награды и заверили, что приложат все свои силы, знания и опыт, чтобы в текущем году превзойти достигнутые рубежи.

Девушки-механизаторы рассказали о своих делах, ознакомились с организацией труда хлопкоробов в бригаде Турсуной Ахуновой, побывали на республиканской машинно-испытательной станции.

(УзТАГ).



Л. С. Леоненко, которую вы видите на этом снимке, возглавляет одну из бригад в фильерном отделе одиннадцатого цеха Узбекского комбината тугоплавких и жаропрочных металлов. Этот коллектив работает по календарю 1984 года.

Фото В. СИРОТКИНА.

правде востока ОТВЕЧАЮТ

«РАЙПИЩЕТОРГ: ПРОБЛЕМЫ И ПУТИ ИХ РЕШЕНИЯ»

В СТАТЬЕ, опубликованной 17 августа, поднимались вопросы правового воспитания работников торговли. На примере райпищеторга Сабир Рахимовского района Ташкента анализировались недостатки работы в этом направлении администрации и общественных организаций, характерные для многих торгов республики.

Председатель Республиканского комитета профсоюза работников государственной торговли и потребительской кооперации Х. Пулатова сообщила редакции, что статья «Райпищеторг: проблемы и пути их решения» обсуждена на расширенном совещании с председателями профсоюзных комитетов, райкомов профсоюза с участием председателей товарищеских судов в Ташкентском обкоме профсоюза работников госторговли и потребкооперации, где было обращено особое внимание на усиление правовой пропаганды и воспитания.

Профсоюзным комитетам указано на слабый контроль за деятельностью товарищеских судов, рекомендовано повысить их роль в укреплении трудовой дисциплины и правопорядка.

В феврале с. г. на общем собрании коллектива Сабир Рахимовского райпищеторга был избран новый состав товарищеского суда. Председателем стала главный бухгалтер торга Л. Образкова. Согласно плану работы объединенного комитета профсоюза райпищеторга в 1983 году будет заслушан вопрос «О роли товарищеского суда в трудовом воспитании коллектива».

В своем ответе редакции заместитель министра торговли УзССР У. Мирпулатов пишет, что по статье «Райпищеторг: проблемы и пути их решения» была организована глубокая проверка работы Сабир Рахимовского райпищеторга. Газета оказала большую помощь в устранении имеющихся в торге недостатков. Итоги проверки были обсуждены на заседании коллегии Министерства торговли УзССР. Заместителю директора райпищеторга Х. Мухитдинову объявлен строгий выговор. Намечены мероприятия по улучшению работы торга.

ГРУБОЕ ВМЕШАТЕЛЬСТВО

Высказывания генерального секретаря НАТО И. Лунса, который на пресс-конференции в Женеве поставил под сомнение обороноспособность нейтральной Австрии, вызвали резкие протесты в местных политических кругах. Они расцениваются как грубое вмешательство во внутренние дела страны.

Решительной критике было подвергнуто утверждение натовского руководителя, будто Австрия в случае нападения на нее «не продержится и более пяти дней».

Наша оборонительная концепция в сочетании с принципами австрийского нейтралитета не может измеряться масштабами НАТО, заявил министр национальной обороны Австрии О. Реш.

Австрия — нейтральная страна, она не является составной частью НАТО, подчеркнул центральный секретарь правящей социалистической партии Австрии Ф. Марш.

Корр. ТАСС.

г. Вена.

● ПОСЕВНАЯ-83

ВЕРНЫЕ ПОМОЩНИКИ ЗЕМЛЕДЕЛЬЦЕВ

«Давно замечено, что пропашные тракторы, возвращающиеся из ремонта, работают надежно. Для производителей сельскохозяйственной продукции это очень важно, потому что, планируя урожай, мы всегда рассчитываем на безотказность техники. Спасибо ремонтникам, что так они нас и понимают».

(Из письма в «Правду Востока» председателя колхоза имени Энгельса Ромитанского района Шакира ШАРИПОВА).

ЭТО письмо привело меня в Вабкентское объединение Госкомсельхозтехники.

Около десяти лет назад объединение специализировалось на ремонте тракторов «Т-28 Х-4». Предшественников этих тракторов называли иначе — «Универсалы». Они и в самом деле универсальны, приспособлены к любым сельскохозяйственным работам: бороновали землю, лущерники, водили по полям хлопковые и зерновые сеялки, культивировали почву, вносили с помощью навесных орудий подкормки, опрыскивали посевы, защищая их от сельхозвредителей. Диапазон применения нового трактора стал еще шире. Вот почему дехканам так важно, чтобы этот трактор был безотказен в работе.

На предприятии с большой ответственностью подбираются кадры. Чтобы работать в цехе, где производится капитальный ремонт тракторов, рабочему мало одного профессионального совершенства, надо еще быть, как здесь говорят, совестливым человеком. В подготовке трактора участвуют более 100 рабочих, и оплошность даже одного из них может подвести в самое горячее время. Раньше времени остановить трактор в горячую пору сельхозработ — это беда. Трактор придется демонтировать, находить поломку, искать запасную деталь, которой может не оказаться. Вынужденный простой обернется недобором сельхозпродукции.

Были такие случаи?

— Были, и немало. Но не один из них не оставался без тщательного разбора. Находили виновников, убеждали, воспитывали, требовали, — рассказывает управляющий Х. Хайдаев. — Не забывали и об улучшении бытовых и производственных условий для ремонтников, и совестливых становилось все больше.

Рабочий день, как всегда, начался минута в минуту. Трактор разобрали до винтика. Детали тщательно промыли в механической бане. Это нужно дефектовщикам. С пристрастием осматривают они каждую деталь: щербинка, трещина, потертость — ничто не ускользнет от их внимания. Они классифицируют детали: это — в утиль, это — на реставрацию, это — еще может поработать. Все, что подлежит восстановлению, подвешивается на конвейерную линию, которая доставляет детали к фрезерным, токарным, сверлильным станкам. Глядя на эту линию, на станки, отличающиеся, как мне сказали, высокой точностью, вспомнился документ облгосархива. Из далекой Твери в нынешний Вабкентский район приехала группа рабочих, чтобы помочь дехканам подготовиться к посевной. Захватила она с собой нехитрое снаряжение — наковальню, мехи для кузницы, зубила, молотки, гаечные ключи. Рабочие отремонтировали несколько десятков борон, плугов, только что внедрявшихся в производство, натянули шины на колеса арб. Так начался технический сервис. И еще один далекий документ. Привести его следует потому, что в нем прослеживается новый шаг прогресса:

«В 1928 году сельское население Бухарского округа было обеспечено омачами до 70 процентов, арбами — до трех процентов. На каждое хозяйство приходилось 12 кетменей. На полях работало 32 трактора марки «Фордзон».

А теперь? В прошлом году в колхозах и совхозах Бухарской области работало 15 тысяч пахотных и пропашных тракторов.

Создана совершенная база технического обслуживания. Только рабочие Вабкентского районного объединения отремонтировали за год 1.108 пропашных тракторов, 550 тракторных прицепов, 825 пропеллерных насосов, на 350 тысяч рублей произвели работ по техобслуживанию животноводческих ферм и колхозных автохозяйств. Качество работ высокое. Лучшее подтверждение — награждение объединения переходящим Красным знаменем ЦК Компартии Узбекистана, Совета Министров республики и ЦК комсомола Узбекской ССР по итогам социалистического соревнования в минувшем году.

— Награда вдохновила, — рассказывает начальник цеха капитального ремонта тракторов коммунист Нусрат Азаматов. — Успешно внедряется комплексная система управления качеством. Все ремонтные работы осуществляются согласно требованиям ГОСТа. Провели частичную перегруппировку сил. Бригад стало меньше, работают они по единому наряду. И в январе, и в феврале задания перевыполнены. Продукцию выпускаем с повышенным моторесурсом.

Так коллектив предприятия отозвался на решения майского и ноябрьского (1982 г.) Пленумов ЦК КПСС.

Ю. КУЗЬМИН.
Соб. корр. «Правды Востока».

КРАТКИЕ СООБЩЕНИЯ

▲ Администрация крупнейшего в Италии автомобилестроительного концерна ФИАТ приняла решение о резком сокращении производства и «временном увольнении» 34 тыс. человек. Как подчеркивает газета «Унита», за последние годы это крупнейшее увольнение на заводах концерна.

▲ К мобилизации все сил арабских стран для отпора американо-израильскому сговору призвали участники состоявшейся в алжирской столице 4-й сессии федерации арабских журналистов.

▲ Число безработных в Канаде сохранится на отметке 1 млн. человек до конца нынешнего десятилетия. Такой мрачный прогноз содержится в докладе экономического совета наиболее развитой в промышленном отношении канадской провинции Онтарио.

▲ В эфире Бенина зазвучали незнакомые позывные. В городе Параку на севере республики начала действовать новая радиостанция. С ее созданием передачи бенинского радио смогут отныне слушать в самых отдаленных уголках республики.

(По материалам ТАСС).

РАСКРЫВАЯ ТАЙНЫ НЕДР

(Окончание. Начало на 1-й стр.).

выпкомонтажная бригада С. Асадова, бригады колонкового бурения Н. Ибришева, А. Холоменюка, А. Мухамедова, М. Абдураимова, Б. Шадиева, горнопроходческие бригады А. Абдурахманова, А. Хмелева и другие.

Рассматривая достигнутые результаты с высоких требований ноябрьского (1982 г.) Пленума ЦК КПСС, который указал на необходимость решительной борьбы за повышение производительности труда, против любых нарушений государственной, трудовой и технологической дисциплины, мы сознаем, что еще не все резервы взяты на учет и приведены в действие, аварийность в глубоком бурении в прошлом году составила более двух процентов.

Геологоразведочные работы способствовали созданию в республике мощной сырьевой базы стройиндустрии. Для промышленного освоения передано в общей сложности около 300 месторождений кирпичного, цементного и керамзитового сырья, облицовочного и пильного камня, гипса, извести, наполнителей бетона. Разведанные запасы декоративнооблицовочного камня — мраморов, гранитов, габбро и других — обеспечивают развитие добывающей и камнеобрабатывающей промышленности на длительный период.

Вместе с тем в размещении и использовании сырьевых ресурсов стройиндустрии остаются нерешенные проблемы. Имея подготовленные к промышленному освоению месторождения, республика в значительном объеме завозит из различных районов страны керамзитовое и керамическое сырье, цемент, кварцевые пески, что приводит к большим транспортным затратам. Не обеспечивается комплексное использование вскрышных пород, являющихся сырьем для производства кирпича, цемента, извести и других строительных материалов. А это значительно сократило бы дополнительное отчуждение земель на строительство новых карьеров и явилось бы важным природоохранным мероприятием.

Большое значение для интенсивного развития сельского хозяйства и промышленности республики имеет обеспеченность пресными подземными водами. Разведанные в прошлом году запасы подземных вод в количестве 665 тыс. кубометров в сутки будут служить дальнейшему улучшению водоснабжения Ташкента, Беруни, Бухары, Кагана. В текущем пятилетии намечается провести разведку источников водоснабжения для многих колхозов, совхозов, агропромышленных комплексов.

Усиленно разведуются месторождения фосфоритов в Центральных Кызылкумах, где к концу пятилетки будет получен прирост их запасов в объеме 30—34 млн. тонн. Это послужит новой базой для значительного увеличения производства минеральных удобрений и даст более 10 млн. рублей прибыли в год.

У геологов — 33 подсобных хозяйства, в них содержатся 700 голов крупного, 3.500—мелкого рогатого скота, 2.800 свиней, 9.000 птиц. Ведется целенаправленная работа по укреплению кормовой базы, повышению урожайности зерновых и кормовых угодий. Подсобные хозяйства коллективов Зармитанской, Кызылкумской и Кашкадарьинской экспедиций являются передовыми в отрасли, их опыт внедряется в других подразделениях.

В системе министерства три отраслевых института, которые разработали свои научно-стратегические программы, рассчитанные на конечный результат. В прошлом году институты усилили исследования по вопросам методик и научного обоснования прогнозных ресурсов недр, завершили 71 тему и внедрили в производство 94 разработки. Условный экономический эффект составил 22,4 млн. руб., на рубль затрат получена отдача в 3,6 рубля. В цехах усиления влияния науки на производство мы практикуем создание и развитие опорных полевых баз институтов в основных районах деятельности наших производственных организаций.

Труд геологов получает достойную оценку. За высокие показатели в социалистическом соревновании в честь 60-летия СССР коллективу Зармитанской экспедиции ПО «Самаркандгеология» присуждено переходящее Красное знамя ЦК КПСС, Совета Министров СССР, ВЦСПС и ЦК ВЛКСМ. Ряд коллективов удостоен переходящих Красных знамен ЦК КП Узбекистана, Совета Министров Узбекской ССР, Узсовпрофа и ЦК ЛКСМ Узбекистана.

Геологи полны решимости с честью выполнить планы года и свои социалистические обязательства.

Х. ТУЛЯГАНОВ.
Министр геологии Узбекской ССР, лауреат Ленинской и Государственной премий СССР.



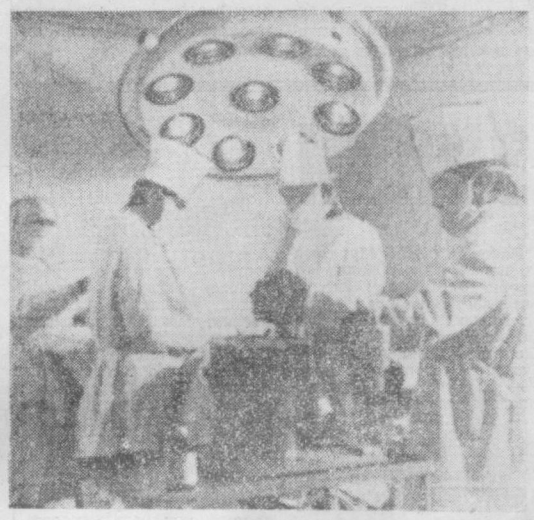

ФОТОИНФОРМАЦИЯ

На территории Наманганского района создано специализированное хозяйство по производству пушнины и разведению дичи. Большую помощь новому хозяйству в его работе оказывают члены областного общества охотников и рыболовов. На снимке: зоотехник нового хозяйства Хабибулла Хасанов с кряквой уткой. До конца пятилетки поголовье их намечено довести здесь до 50 тысяч.

Фото Х. ХАЙДАРОВА (УзТАГ).

Оснащенное современной аппаратурой хирургическое отделение открылось в больнице совхоза «Алтынсай» Хатырчинского района. Квалифицированные специалисты проводят здесь сложные операции, в том числе и на сердце. На снимке: в новом хирургическом отделении идет операция.

Фото В. ЗАНЬКО (УзТАГ).

ПОЭТИЧЕСКАЯ РУБРИКА

Толыбай КАБУЛОВ.

ИЗ КАРАКАЛПАКСКОЙ ТЕТРАДИ

СОЛЬ ЗЕМЛИ

Солона земля моей Отчизны:
горьки были слезы, солон пот.
Как кроты, сухую землю
грызли.
Сами высыхали от забот.
Но зажглась заря
на перевале!
Начиная новое житье,
мы ту соль из почвы
вымывали,
словно злое прошлое свое.
А едва забота отступала —
как опять, белей седой зимы,
старое наружу выступало —
эта проклятая
соль земли!..
Все ж иными стали наши
пашни.
Силой непомерною труда
груз былого, черный день
вчерашний
позади оставлен навсегда.
Край родной!
Забыл ты боль и беды.
На земле своей для всей
страны
мы выращиваем хлопок
белый,
не боясь соленой белизны.
И по золотым законам
братства,
равный средь невиданной
семьи,
здесь живет народ
каракалпакский
как хозяин,
соль своей земли!

РИСОВЫЕ ПОЛЯ

Сгорел в закате куст
неопалимый —
И вновь воскрес, живее и
и полней,
в ста зеркалах вечернего
полива,
в сплошных озерах рисовых
полей.
И все вокруг
вобрало отраженье:
и уток лет, и эти косы ив,
и даль дороги, с блеклым
фар движеньем,
и всходы риса в сверточках
своих...
И ветерок, и эту дрожь
озноба.
И снова тишь.
И жизнь видна полней,
и, кажется, вся отразится
снова
в зеркальной глади рисовых
полей.

Перевод с каракалпакского Александра НАУМОВА.

ЭТО УДОБНО!

В Ташкенте уже второй год работает салон заказов № 13 от фирмы «Хизмат-Беминнат». Вначале салон заказов обслуживал больных диабетом. С прошлого года число покупателей выросло, теперь салон заказов обслуживает и инвалидов Великой Отечественной войны, персональных пенсионеров, матерей-героинь, инвалидов труда. В настоящее время его услугами пользуется около 800 человек.

Работницы отдела заказов А. Изеттова, М. Исмагилова и И. Абушаева всегда приветливо встречают клиентов, предлагают разнообразный ассортимент.

Особенно удобен такой вид услуг, как предварительные заказы по телефону.

В. ЛОСИХИНА.

ЧАСТЬ ВЕЛИКОГО СВЕТА

ЖУРНАЛУ «ОГОНЕК»—60 ЛЕТ



ПЕРВЫЙ номер «Огонька» вышел 1 апреля 1923 года. Его основатель Михаил Кольцов говорил: «Наша нужда — в журналах... легкого и подвижного рода: литературных, иллюстрированных, сатирических, не уступающих буржуазным по форме, бойкости и яркости, но и преподносящих в этой форме красное противоядие против желтого яда... Надо спешить, чтобы не остаться за флагом».

«За флагом» «Огонек» не остался, сразу же во весь голос заявив о себе. В первом номере журнала принял участие Маяковский и до конца жизни был его постоянным и верным сотрудником. Горький, Луначарский, Серафимович, Фадеев, Фурманов, Шолохов стояли у колыбели «Огонька». Здесь выступали Клара Цеткин и Н. А. Семашко, Н. И. Подвойский и М. Пришвин, С. Есенин и К. Чуковский... В разные годы в «Огоньке» печатались произведения Э. Синклера и А. Зегерс, Э. Хемингуэя и Л. Фейхтвангера, А. Моруа и Г. Бёлля...

В апреле 1924 года, поздравляя «Огонек» с его первой годовщиной, М. И. Калинин от души желал ему широкого распространения среди трудящихся Советского Союза. Тогда тираж «Огонька» составлял всего 80 тысяч экземпляров. Сегодня — 1.800.000.

Вспоминая первый юбилей журнала, нельзя не привести и доброе напутствие наркоминдела СССР Г. В. Чичерина: «Пылай, «Огонек», гори и свети, вноси свет в отдаленные темные закоулки. Ты составная часть великого света, осветившего весь мир, принесшего ему новую жизнь».

С первых дней своего существования «Огонек» пристально следил за ростками этой новой, небывалой жизни, откликаясь на ее героические свершения, на важнейшие события времени. С огоньковских разворотов звучало: «Даешь трактор!» и «Есть первая ГЭС!» Он стал летописцем великой эпохи.

Боевой, гражданской позиции журнал не изменил и в последующие десятилетия. Жизнь Советской страны, мудрая политика ленинской партии, достижения и задачи нашего народа, международные отношения, борьба за мир и разрядку, современные литература и искусство — таков постоянный диапазон журнала.

Много талантливых стихов, рассказов, повестей и романов впервые увидели свет на страницах «Огонька». Отрывки из горьковской эпопеи «Жизнь Клима Самгина», остродраматическая новелла двадцатилетнего Михаила Шолохова «Шибалково семя» и первые пять глав второй книги «Поднятой целины», отрывки из романа Александра Фадеева «Черная металлургия», проникновенная есенинская лирика, рассказы А. Грина, И. Бабеля, А. Твардовского, романы Ю. Бондарева, А. Иванова, А. Калинина... А еще — Н. Тихонов, Гафур Гулям, Т. Табидзе, П. Тычина, Я. Колас и многие другие выдающиеся представители братских национальных литератур нашей страны.

«Быть там, где событие, там, где интересно!» Это сделалось девизом журналистов огоньковской школы. Их встретишь в кочевой юрте оленевода и на рыболовецком сейнере, в колхозе Нечерноземья и в «горячих» цехах Урала, на БАМе и «Атоммаше». 60-летний путь журнала вобрал в себя тысячи имен, тысячи судеб.

Особым вниманием «Огонька» пользуется край хлопкоробов — Узбекистан, Туркмения, Таджикистан, Киргизия. Со страниц журнала читатели страны и мира узнали (и узнают!) характерные подробности творческого труда, социалистического быта, нового, советского образа жизни наших мастеров «белого золота» и машиностроителей, энергетиков и химиков, ученых и деятелей культуры.

В поездках, во время встреч с читателями, нередко с самими героями огоньковских корреспонденций, становится ясной еще одна сторона деятельности журнала — вдохновляющая и вместе с тем признательная, благодарственная за внимание к творческому поиску, усердному труду на благо всего народа. Приведу лишь один факт — встречу с одним известным механизатором в Узбекистане во время хлопкоуборочной страды.

...На запыленной спецовке приставшие хлопковые волоконца, из кармана выглядывает замасленная ветошь. Белки глаз красноватые от недосыпания, но взгляд веселый, даже озорной. Рука большая, однако рукопожатие по узбекскому обычаю мягкое, едва ощутимое.

— Спасибо! — сказал этот человек, внешне ничем не отличающийся от окруживших нас механизаторов совхоза-техникума имени Ленина Дустликского района Джизакской области. — Был зимой на отдыхе в Прибалтике, в Юрмале, открываю «Огонек», смотрю фотоснимок — мой портрет! Настроение поднялось от мысли: значит и другие отдыхающие будут знать, что отлеживаюсь здесь не просто так...

Подумалось: не все то золото, что блестит... А по-настоящему блестеть у этого человека есть чему — это Герой Социалистического Труда Туляи Дададжанов. Узнать его, даже без Золотой Звезды, было нетрудно уже по следующим словам:

— Какой хлопок, сами смотрите... А вот транспортные тележки для него маловаты. Вместо десяти, которые мы загоняем в междурядья, лучше бы две повместительнее. Быстрее бы дело пошло! Может, «Огонек» поможет? Его и машиностроители читают...

Человек на своем рабочем месте и в кругу семьи, его думы, заботы, чаяния — вот что прежде всего старается осветить журнал.

60 лет — путь большой, это уже зрелость. Но и в зрелом возрасте нужно стараться быть молодым. В «Огоньке» сегодня работает много молодежи, не стареют душой ветераны редакции. Не стареет и сам журнал.

Вяч. КОСТЫРЯ.
Соб. корр. журнала «Огонек» по Средней Азии.

ПООБЕЩАЛ—И С ПЛЕЧ ДОЛОЙ

ПИСЬМО ПОЗВАЛО В ДОРОГУ

В РЕДАКЦИЮ пришло взволнованное письмо из Сырдарьинского техникума механизации сельского хозяйства, что расположен на территории опытного совхоза «Малик». Написали его председатель группы народного контроля М. Губин, секретарь комитета комсомола К. Тасданбеков и председатель профсоюзной организации техникума М. Газиев. Вкратце содержание письма: «С 1976 года у нас строится спортивный комплекс общей сметной стоимостью в 573 тысячи рублей. Не раз переносились сроки сдачи, однако строительно-монтажный трест Министерства сельского хозяйства республики никак не может завершить запланированный объем работ. А освоить осталось чуть более 90 тысяч рублей. В августе минувшего года мы обращались в Министерство сельского хозяйства. Руководитель треста Х. Юсупов тогда дал обещание, что комплекс будет сдан 15 октября, крайний срок — в ноябре».

И вот мы вместе с одним из авторов письма на строящемся объекте. Но вначале о том, что входит по проекту в этот комплекс. Спортивное ядро, которое состоит из футбольного поля, секторов для прыжков в длину и высоту. Игровые площадки: волейбольные, баскетбольные, ручного мяча и т. д. Трибуна и подсобные помещения.

— По нормативам подобный объект должен быть построен за 15 месяцев, — говорит инженер по техническому надзору С. Омеров, — потому и неувязки с банком тянутся седьмой год. А сколько еще предстоит ждать? Этого сказать никто не может.

Самая трудоемкая часть — трибуна выполнена на 90 процентов, остальные сооружения — на 30—35.

Знакомясь с историей строительства, убеждаешься, что с самого начала объект этот не вызывал особого энтузиазма у руководства треста. Первый кирпич заложил коллектив СУ-2. Когда было освоено 28 тысяч рублей, комплекс передали СУ-10, доля которого уже составила 34 тысячи рублей. Третьим исполнителем вдруг почему-то оказалась Чиназская машинно-экскаваторная станция. И затянулась волынка.

Сейчас на объекте, включая прораба В. Попова, бригадира А. Ризаева, трудится шесть человек. Рабочий день их начинается не с девяти часов утра, как положено, а с десяти, иногда с одиннадцати.

— На дорогу уходит много времени, — говорит сварщик Д. Файзиев. — Да пока протрясешься от Чиназа до «Малика» на нашей старенькой грузовой машине, час приходишь в себя.

О какой производительности тут может идти речь? А настроение? О неорганизованности руководителей Чиназской МЭС говорили сами строители.

— Не раз были случаи, когда нас вообще не обеспечивали машиной на обратный путь, забывали, так сказать, — говорит каменщик, ветеран станции Б. Есин. — Приходилось добираться пешком ночью.

Наученные горьким опытом, они теперь не ждут здесь дотемна, уезжают на попутных.

Словом, рабочий день длится где-то около шести часов: в десять приезжают, в пять уезжают обратно. При таких темпах, конечно, многого не сделаешь. За три месяца нынешнего года на объекте освоено только 10 тысяч рублей. А планировалось (уже в который раз!) 42 тысячи.

Знает ли об этом управляющий трестом Х. Юсупов? Не может не знать. Уж кому-кому, а ему должно быть хорошо известно, что для ускорения строительства нужны не восемь строителей, а в десять раз больше.

Свои услуги предлагали учащиеся техникума. Не раз создавались из учащихся строительные отряды. Но они неизменно распадались. Хорошие начинания выливались не без помощи руководителей Чиназской МЭС и треста в пустые затеи. Их вполне устраивает затянувшееся строительство. А обещания?

В. МАГАИ.
Соб. корр. «Правды Востока».

Сырдарьинский район.

НАШИ КОНСУЛЬТАЦИИ

Как определяется продолжительность трудового отпуска?

Г. ЛЕБЕДЕВА.

г. Ташкент.

Рабочим и служащим независимо от режима работы предприятия, учреждения, организации (при пятидневной или шестидневной рабочей неделе, различных графиках сменности и т. д.) очередной и дополнительный отпуска предоставляются на установленное законом о труде количество рабочих дней по календарю шестидневной рабочей недели с прибавлением воскресных и праздничных дней, приходящихся на время отпуска. При пятидневной рабочей неделе продолжительность отпуска не увеличивается.

Что касается дополнительного отпуска без сохранения заработной платы (например сроком до двух недель в году, как это установлено постановлением ЦК КПСС и Совета Министров СССР от 10 ноября 1978 г. № 907 для участников Великой Отечественной войны), то этот отпуск предоставляется не в рабочих, а в календарных днях, включая праздничные и выходные дни, приходящиеся на время отпуска.

Э. ТАНИН.

Имеет ли право администрация посылать в командировку беременную женщину без ее согласия?

Г. АМИРОВА.

Джаркурганский район Сурхандарьинской области.

Нет, не имеет. Согласно части 2 ст. 188 Кодекса законов о труде Узбекской ССР не допускается привлечение к работам в ночное время, к сверхурочным работам и работам в выходные дни, направление в командировку беременных женщин и матерей, кормящих грудью, а также женщин, имеющих детей в возрасте до одного года.

На беременных женщин гарантии ст. 188 КЗоТ распространяются в течение всего периода беременности, т. е. со времени установления беременности и предоставления соответствующей справки.

В соответствии с частью 3 ст. КЗоТ женщины, имеющие детей в возрасте от одного года до восьми лет, не могут привлекаться к сверхурочным работам или направляться в командировку без их согласия.

Согласно постановлению ВЦСПС от 2 апреля 1954 года беременные женщины и матери, имеющие детей в возрасте до 12 лет, не должны привлекаться к дежурствам на предприятиях и в учреждениях после окончания рабочего дня и в ночное время, а также в выходные и праздничные дни.

М. ГИРШФЕЛЬД.
Адвокат.

НАВСТРЕЧУ 2000-ЛЕТИЮ ТАШКЕНТА

НАШИ УЛИЦЫ

ТАШКЕНТЦЫ прочитали у входа на станцию метро «Хамида Алимджана»: «Приносим извинения за временные неудобства, вызванные ремонтом вестибюля». Подобную предупредительность, скажем прямо, не часто встретишь.

Немало нареканий высказывали люди в адрес строителей, закрывших прошлой весной проход от станции метро «Пахтакор» на улицу Навои. Тут не сочли нужным поставить указатель, и живой поток двигался по тропинке у края глубокого котлована.

Пришло к нам метро с его высокой культурой обслуживания. Здесь никто не сорит. В подземке за чистотой следит санврач. А как хотелось бы, чтобы опрятно было и в нашем наземном транспорте, не выходили бы из депо вагоны-грязнули с оборванными сиденьями, зашарпанными полами.

Каждая прогулка по городу — маленькое путешествие. И ташкентцы небезразличны к тому, что делается вокруг. Город — наш большой дом. Поэтому естественно желание, чтобы он был и лучше, и краше. Выдался свободный вечер от домашних дел. Где пройтись, чтобы встретить знакомого, поговорить? Конечно же, на полюбившейся улице, уютном бульваре. В Ташкенте, увы, нет такого уголка, хотя зодчие еще десять лет назад обещали, что будет. И как тут не вспомнить улицу Карла Маркса у старого универмага: веселую, шумную, со сценами встреч, ожиданий?

Социологи утверждают, что скоро в Ташкенте будет 2 миллиона жителей. Ташкент растет вширь и ввысь. Были окраины — теперь жилмассивы с высотными зданиями.

Но как не хватает оживленным ташкентским проспектам яркой, красочной рекламы! Нас часто останавливают незнакомые люди, чтобы спросить, как пройти к нужному учреждению, магазину. Да, попробуйте найти архив загса или мастерскую комбината «Металлобытремонт» на Чукурсае... А дома на улицах и подъезды без номеров — ребус для почтовиков и «скорой помощи». Или совершенно необъяснимая нумерация в новых микрорайонах?

Многие афиши, рекламные щиты исполнены аляповато, установлены кое-как. Поражает обилие стихийных объявлений о найме на работу, обмене квартир. Расклеивают их где попало. Листок-зазывалу курсов по обучению работе на пишущей машинке прикрепили к стволу дерева у троллейбусной остановки на улице Навои. На столбах, у подъездов приглашение посетить мастерскую «Портрет из металла».

Притча гласит: чисто не там, где метут, а там, где не сорят. У домов, даже в центре города, попадаются кучи мусора. На улице Хуршида стоит здание с солидной вывеской «Центразэнергоремонт», а во дворе — свалка. Не блещет аккуратностью территория у телестудии — вытоптаны газоны, замусорены площадки. Рядом торговый ряд. От лотков и павильонов до улицы Навои — ни единой урны. Человек купил мороженое. Куда девать липкую бумагу? Не в карман же.

Некоторые жильцы, чтобы не утруждать себя утренними хлопотами и не подниматься на зов клаксона, ночью выбрасывают содержимое ведер под окна соседей.

Санинспекция и санмилиция применяют штрафные санкции. Неоднократно наказывали руководителей ЖЭКа-12 и ЖЭКа-70 Кировского, ЖЭКа-76 и ЖЭКа-29 Октябрьского районов. Штрафы аккуратно оплачивают... из государственного кармана, свалки не убывают. Были и остались грязными территории жилых массивов Ц-13 и Ц-14. Каков же прок от таких мер?

По нормативам трест «Автодормехбаза» вроде бы обеспечен мусоровозами — их более 600. А по сути половину машин надо списать, другая нуждается в серьезном ремонте. Только в Акмаль Икрамовском районе построена единственная в городе типовая механизированная база с закрытым гаражом, ремонтной мастерской и моечной. В других даже негде помыть автомашину.

Контейнер сегодня пока что единственная возможность предотвращать мусоросвалки. Металлические короба должны стоять в каждом дворе. Это реально: они дешевые, удобные в хозяйственном отношении, позволяют механизировать вывозку. И выпуск их налажен в республике. Медики-гигиенисты представили Ташгорисполкому рекомендации, как сделать улицы чище. Рассмотрение в сущности неотложных мер слишком затянулось.

В Ташкенте 6 тысяч дворников. Они обязаны убирать тротуары и дворы ранним утром и вечером. А всегда ли они делают это? Знал я довоенного дворника дядю Васю. Жил на первом этаже, имел нехитрый инструмент, носил большой жетон на фартуке. Дядя Вася ценил свою работу, все его уважали, кланялись при встрече. Он старательно подметал двор, следил за исправностью водосточных труб, лестничных клеток ухаживал за насаждениями. Бывало, перекосится створка входной двери или расшатается скамья — отремонтирует. Сейчас дворника официально именуют в ЖЭКе уборщиком мусора, его функции явно сужены.

Год минувший был на редкость маловодный. И все же плановые 20 кубометров воды в секунду подавали главные каналы города. Можно было утолить жажду растений, помыть асфальт. Но как это ни парадоксально, от воды отказывались. Недаром гласит пословица: у семи нянек дитя без глаза. Поливом в городе занимаются четыре организации. Горводхоз берет воду из Анкора, Бозсу, Карасу, Салара, из реки Чирчик, доводит до внутрирайонных оросителей. Дальше ею распоряжаются трест ирригации, районные управления благоустройства, ЖЭКи. В июле, например, каналы Палван и Гадраган могли напоить зеленые массивы Фрунзенского района. Но механизаторы из Главташкентстроя, сооружая котлованы под жилье, разрушили некоторые участки водотоков. Ирригационная сеть района была отключена, потоки живительной влаги транзитом покинули пределы Ташкента.

При строительстве и вводе новых жилмассивов Главное архитектурно-планировочное управление не всегда увязывает в проектах подготовку территорий с отметками уровней-уклонов действующих рядом каналов. Оросительная сеть оказывается или выше, или чрезмерно ниже вода либо не попадает в траншеи, либо мощным потоком врывается в русло, затапливая тротуары, подвалы. Многие арыки завалены щебнем, при уборке дворов мусор метут в арыки.

К летним поливам в городе нужно готовиться заботливо, заблаговременно, как это делают мелиораторы на селе. В коренном улучшении водопользования как бы пригодились Ташкенту советы специалистов Минводхоза, имеющих богатый опыт в строительстве и эксплуатации систем орошения.

А пока что, как обычно, наступает лето и желтеют газоны, сохнет листва молодых деревцев. А поутру вереницы поливо-моечных машин мчатся в невиданные дали. Какие рейсы их влекут? — уместно спросить, чтобы на деле ужесточить контроль за работой службы.

Сегодня не представишь Ташкент без башенных кранов. Стройки повсюду. И важная их деталь — ограждение. В Главташкентстрое применяют сборные железобетонные панели. Весит каждая почти тонну, на изготовление уходит полкуба бетона. Дорогая, громоздкая. Два года стоят такие щиты у котлована строящейся станции метро «Навои». Покосившиеся, дырявые и грязные, с торчащими прутьями, собраны кое-как: чтобы не повалились, их привязали к дереву. Ограда портит вид одной из лучших магистралей. Такое же «украшение» у котлована строящегося путепровода на улице Пушкина. Рядом стройплощадка жилмассива Дружба — любо посмотреть на легкую, решетчатую стену. Моделью ограждения может стать и облегченная конструкция панели на территории Среднеазиатского регионального научно-исследовательского института имени В. А. Бугаева, пивзавода № 6.

А уж тут не оплошность — смотровой колодец посреди тротуара, без крышки, с зияющим отверстием. Сколько их насчитаешь, пока только пересечешь одну из дорожек на бульваре имени Ленина! Недалеко и до беды случается, пешеход оступится, получит ушибы, окажется на больничной койке. А с того, кто должен ответить за преступную халатность, никакого спроса. А ведь было время, когда колодцы закрывали на замок. Придет техник-смотритель, вставит в отверстие крышки стержень-ключ, и она открылась. Нынче люки рассчитаны на доверчивость.

Нравственные принципы жителя образцового коммунистического города, которыми должны руководствоваться все ташкентцы, не лозунг, это требование жизни.

Георгий КИРХАДЖИ.

РЕСПУБЛИКА ОТ КРАЯ И ДО КРАЯ

ХОРОШЕЕТ ДРЕВНИЙ ГОРОД

АНДИЖАН. (Соб. корр.). С помощью трудовых и учебных коллективов в областном центре заканчивается благоустройство площадей, скверов и парков. В зоне отдыха «Багишамал», созданной на адырах, введена в действие канатная дорога протяженностью около двух километров.

Начато строительство Дворца бракосочетания, цветочного магазина, фирменного кафе «Табанхона». В этом году планируется построить второе по счету девятиэтажное здание Дом культуры работников хлопкоочистительной промышленности, многие другие объекты культурного и бытового назначения.

ЦЕННОЕ ИЗДАНИЕ

НУКУС. (Общ. корр. К. Узанов). Вышла в свет первая книга четырехтомного «Толкового словаря каракалпакского языка», изданного 10-тысячным тиражом.

Подготовленный Институтом истории, языка и литературы имени Н. Давкараева Каракалпакского филиала АН УзССР, словарь содержит около 20 тысяч наиболее употребительных слов современного каракалпакского языка.

ПРОДОЛЖАТ УЧЕБУ В МОСКВЕ

ЯНГИЮЛЬ. (Общ. корр. А. Меженковская). В пищевом техникуме за время его существования подготовлено свыше трех тысяч молодых специалистов, которые успешно трудятся на многих предприятиях Узбекистана, других братских республик. Ныне 280 питомцев дневного отделения получили дипломы техника-технолога по семи специальностям. Отряд молодых специалистов направлен на предприятия Узбекистана, Киргизии, Таджикистана и Туркмении. Двенадцать человек окончили учебу с отличием. Они получили право продолжить образование в Московском заочном пищевом институте.

ПЕЛИ, ИГРАЛИ, ТАНЦЕВАЛИ

ФЕРГАНА. (Общ. корр. М. Махмудов). Здесь успешно прошли гастроли цыганского ансамбля при народной филармонии Астраханской области. Их выступление смотрели текстильщики, рабочие нефтеперерабатывающего завода.

ЗДРАВНИЦЫ ПРЕДПРИЯТИЙ

УРГЕНЧ. (Соб. корр.). Физиотерапевтические кабинеты, грязе- и водолечебница, спортивный зал и площадки — таков неполный перечень лечебных средств, которыми располагает санаторий - профилакторий областного предприятия электросетей. Он построен в живописной местности. Энергетики поправляют здесь здоровье.

Сейчас в Хорезме действуют три таких здравницы, построенные на средства предприятий.



Первый джизакский карабаир продан в Голландию на международном аукционе в Москве. Сейчас на конезаводе имени С. М. Буденного готовится партия жеребцов. Заводской табун насчитывает сегодня 1.100 племенных коней, а к концу пятилетки он увеличится еще на две сотни голов. Ежегодно предприятие отправляет хозяйствам республики более ста племенных лошадей этой породы. На снимке: карабаир Джизакского конезавода имени С. М. Буденного.

Фото В. ЗАНЬКО (УзТАГ).

«БРОНЯ» ДЛЯ ГРАНАТА

НЕИЗВЕСТНОЕ ОБ ИЗВЕСТНОМ

ВСЕМ хорош этот сказочный плод — гранат. Да вот беда — лопается при созревании, словно в насмешку над заготовителем. Не каждый, конечно, но каждый третий — это точно, причем из лучших. Растение не признает людской опеки, и о продолжении рода своего заботится, как может. Кроме того, действуют и другие факторы.

Пресечь, хотя бы сократить такое расточительство — вот задача, над которой уже не первый год работают ученые Южно-узбекской селекционной плодово-виноградной станции НПО им. академика Р. Р. Шредера. Вначале ухватились за такую странную закономерность: величина растущего плода заметно изменяется в разное время суток, причем днем, в жару уменьшается, а ночью увеличивается... Если верны показания специально созданного для этих измерений прибора — рострографа, то можно прийти к выводу, ведущему к близкой разгадке. Так и есть: корни, выполняющие роль насоса при сильной жаре, не успевают подавать влагу, и тогда гранат переходит в так называемое тургорное состояние, т. е. сжимается из-за сильного испарения. Ночью же, когда воздух более влажный, происходит обратный процесс.

От этого наблюдения, неоднократно проверенного, прямой путь к решению вопроса: а почему, собственно говоря, созревший плод лопается... Одна из причин общеизвестна — пора зрелости всего живого неизменно связана с изнашиванием органов, в частности, у граната грубеет корка, становится менее эластичной. А тут еще осень с ее резким повышением влажности воздуха. Испарение плода уменьшается, а корни продолжают гнать влагу. И наступает день, когда корка уже не выдерживает колебаний давления.

— Застажить корку продолжать расти до самого съема урожая можно, если применить специальное ростовое вещество, — считает зам. директора станции С. А. Середкин, с которым мы встретились в Денауском дендрарии. — Последние два года после успешно проведенных экспериментов мы занимаемся производственными испытаниями. Работа, надо отметить, уникальная в своем роде. Результаты, полученные в нашем экспериментальном хозяйстве в Ленинюльском районе и в крупном сариасийском совхозе «Дашнабад», вселяют уверенность в дальнейшем успехе. В 3—5 раз увеличилось число первосортных плодов, которые можно долго хранить, а не отправлять на переработку как нестандартную продукцию.

С каждым годом ширятся промышленные посадки этой ценной культуры в Сурхандарье. Если несколько лет назад они занимали немногим более ста, то сегодня около 2 тысяч гектаров. А в перспективе, после освоения Хаудагского массива в степной зоне долины Сурхана, гранатовые рощи увеличатся в два с половиной раза. Около двух тысяч гектаров здесь намечено отвести под хурму, значительно возрастут площади цитрусовых, инжира и других субтропических культур — возникнет целый субтропический район.

Выявить хозяйственно лучшие породы и сорта, разработать наиболее оптимальную технологию их возделывания и переработки — таков основной круг забот станции. Она невелика, состоит из двух отделов: субтропических культур и плодовых и винограда. Но велика отдача. Достаточно вспомнить, что некогда заморская диковинка — хурма — изучается коллективом по 43 сортам, три из которых уже районированы. Отсюда же начинался узбекистанский сахарный тростник.

В дендрарии сейчас пора цветения. Горячая пора на станции. Ведь от того, какие нынче здесь получат плоды, зависят завтрашние урожаи садов и виноградников солнечного юга.

Г. ЛЮ.
Спец. корр. «Правды Востока».



Этот год для солистов Большого театра Союза ССР, народных артистов РСФСР Надежды Павловой и Вячеслава Гордеева — год юбилейный. Исполнилось десять лет их творческому союзу. Десять лет назад Надежда и Вячеслав блистательно выступили на Международном конкурсе балета. С тех пор они станцевали многие партии из репертуарных спектаклей ГАБТа, среди которых «Щелкунчик» и «Дон Кихот», «Спартак», «Ангара» и другие. На снимке: Надежда Павлова и Вячеслав Гордеев отвечают на приветствия во время творческого вечера в зале имени П. И. Чайковского.

Фото А. КОНЬКОВА.
Фотохроника ТАСС.

КОНКУРС ЗАВЕРШЕН

Подведены итоги объявленного Союзом писателей Узбекской ССР и посвященного 60-летию образования СССР конкурса на лучший короткий рассказ. Рассмотрев более трехсот произведений, присланных из разных уголков нашей республики, жюри решило первую премию не присуждать. Вторых премий удостоены авторы рассказов «Розы Ленину» и «Впечатление», третьих — «Здравствуйте, дядя!», «Письмо друга к матери» и «Почувствовать надо».

Поощрительными дипломами отмечены «Сайфи-шатр на отдыхе», «Думы о «Калта минаре», «Здесь, откуда видны просторы», «Долг сердца», «По всем правилам».

По условиям конкурса авторы участвовали в нем без указания фамилий. Поэтому теперь, поздравляя победителей, жюри просит их прислать вторые экземпляры своих произведений и на этот раз сообщить фамилию, профессию, домашний адрес.

КЛЕВЕТНИК С ПРЕТЕНЗИЯМИ

ИЗ ЗАЛА СУДА

РОЖДЕННАЯ революцией, закаленная в трудовых буднях и суровых боях за свободу и независимость нашей Родины, великая и нерушимая дружба советских людей крепка, как гранит, и чиста, как родник. Как зеницу ока храним мы дружбу, завещанную великим Лениным. Из поколения в поколение, от сердца к сердцу КПСС, все советские люди несут ее священные заповеди. В дружбе народов-братьев — вечный животворный источник счастья, радости и творческого вдохновения всех и каждого, кто с гордостью сознает себя представителем великого советского народа — новой исторической общности людей. И наши гнев и презрение тому, кто пытается замутить этот чистый источник. А такие, хоть и очень редко, но встречаются. Например, Нурфет Мурахас.

Кто же он?

Еще летом 1968 года, находясь в Москве, он занимался распространением заведомо ложных измышлений, порочащих советский государственный и общественный строй. В завуалированной форме, сдобренной для пущей убедительности такими словами, как «историческая правда», «подлинное равноправие», и т. д. и т. п., он притягивал за уши старый, избитый лозунг махровых националистов о якобы существующей в нашей стране насильственной русификации малых народов. Между тем сегодня даже школьнику младшего класса известно, какую роль в становлении и возрождении новой, социалистической по содержанию и национальной по форме культуры, в расцвете образования, здравоохранения всех народов нашей страны сыграл Великий Октябрь и, в частности, русский язык — язык нашего братства, дружбы, интернационального общения.

Кому на руку грязная клевета и бредни — ясно: утратившим честь и совесть изменникам и предателям Родины, запятнавшим себя в годы войны кровавыми преступлениями, бежавшим на Запад от справедливого возмездия отщепенцам, нашедшим приют в мире бизнеса. Кто они сегодня? Холуи тех, кто вынашивает новые планы мировой бойни. И вот Мурахас — личность с претензиями на общественную значимость, за совершенные преступления в августе 1970 года осужден Ферганским областным судом к полутора годам лишения свободы. Уже тогда ему следовало бы поразмыслить, как жить дальше.

Этого не произошло. Отбыв свое мягкое наказание, Мурахас не прекратил клеветы на людей и подстрекательства. В апреле 1978 года был задержан работниками милиции во время очередной клеветнической акции. Дома у него обнаружили большое количество фотопленок с заснятой враждебной литературой зарубежного издания, приспособления для их тиражирования.

Гуманность нашего строя общеизвестна. Мурахаса пытались вытащить из болота, в которое он погружался. Падение пытались приостановить. С ним беседовали не раз, взывали к совести. Словом, самым доброжелательным образом старались вернуть к нормальной жизни с ее радостями от сознания честно исполненного долга, жизни, которая норма для всех советских людей.

Но падение продолжалось. Пользуясь нашей терпимостью, гуманностью, хорошо зная, что в нашем обществе никогда не преминут воспользоваться даже самым маленьким шансом, чтобы помочь оступившемуся. Мурахас все катился к той черте, за которой приходит конец долготерпению и наступает справедливое возмездие.

Он пишет оскорбительные открытки людям, которые не разделяют его заблуждений и осуждают, пытается размножить стишки полупристойного характера, сыграть на эмоциях морально неустойчивых людей. Едет с одним из «шедевров творческой мысли» в Самарканд, чтобы в завуалированной форме снова протаскивать клевету. Пытается склонить людей поставить свои подписи под этим пасквилем.

Но самаркандцы, как, впрочем, и ташкентцы, которых он тоже шантажировал и на которых «нажимал», категорически отвергли его предложения и не очень вежливо указали на дверь.

Как стало известно впоследствии, Мурахасом было заготовлено 118 адресов, по которым надлежало распространить свои подметные писания. Но уже самые первые адресаты не клюнули на его удочку. Честные люди, люди-труженики прямо заявили: «Нам с такими, как Мурахас, Кемал Мустафаев, Али Чакал, Эдем Умеров, не по пути». И бумаги, которые подсовывал Мурахас и его дружки на подпись, назвали коротко и точно: «Клеветнический бред!»

За угрозы и клевету на советский строй, на советских людей Мурахас предстал перед судом. И здесь начал ломать комедию. На вопрос председательствующего: «Признаете ли вы себя виновным?» он, приняв наполеоновскую позу, ответил: «Не признаю». По логике Мурахаса, всех, не согласных с его злобными инсинуациями, следует считать глупцами.

Стоп, в этом надо разобраться. Что же получается? Тысячи и тысячи людей, среди которых глубоко почитаемые всем советским народом депутаты, передовики и новаторы производства, талантливые врачи, инженеры, видные ученые, писатели, популярные артисты — люди инертные, а прав только Мурахас? Возникает резонный вопрос: кто дал ему право говорить от лица людей, которые не желают иметь с ним ничего общего?

Судебное разбирательство было открытым. И все, кто присутствовал в зале, видели, с каким тактом и терпением слушали, судьи пространные бредни Мурахаса. Однажды, как показалось, голос председательствующего дрогнул. Это случилось после очередной хамской реплики обвиняемого в адрес прокурора.

— Мурахас, когда вы еще под стол пешком ходили, он был там, на полях сражений. Устыдитесь, — сказал председательствующий.

— Кто был на полях сражений, тот остался там, — цинично ответствовал Мурахас.

Сколько злобы, человеконенавистничества в этом выкрике! До какой степени моральной деградации нужно докатиться, чтобы делать такие заявления.

Впрочем, для Мурахаса это не случайно. Облик его хорошо известен тем, кто с ним работал на предприятиях. Начальник отдела кадров Янгиюльской ПМК треста «Узпромвентиляция» Н. Ф. Кузнецова говорит:

— Жулик этот Мурахас, непорядочный человек.

— Так уж и жулик?

— А как же его называть, если он собственноручно в своей трудовой книжке учинил подделки.

И Надежда Федоровна рассказала:

— Просматривая документацию, я обнаружила в трудовой книжке Мурахаса несколько подделок. Произведены они были, как понимаете, чтобы сохранить непрерывность трудового стажа и в случае болезни обманным путем полностью получать по больничному. Вызвала его и сказала: если исправления соответствуют истине, надо их заверить, как положено, соответствующими печатями и подписями. «О чем разговор? Давайте трудовую. За два дня все будет сделано». Прошло две недели, Мурахас не появляется. Встретила его у окошечка, где выдают зарплату. Спрашиваю, где трудовая книжка? А он с наглой ухмылочкой говорит: «Потерял».

(Справка: для проверки в отделах кадров ПКТБ «Узводприборавтоматика» и Ташкентского объединения облфото были сделаны соответствующие выписки из приказов, которые уличают Мурахаса в учинении этих подчисток и исправлений в трудовой книжке).

— Откровенно халтурил. Необоснованно затягивал выполнение плановых заданий. Частенько, устроившись поудобней, спал за рабочим столом, — рассказывает начальник отдела проектных работ ПКТБ «Узводприборавтоматика» В. В. Богатырев. — Поначалу я это терпел, но однажды не выдержал, сделал ему замечание. «Ну и что,— говорит, — разбудил бы».

— Виталий Васильевич, а не слишком ли либерально мы относимся к бездельникам?

— Вы правы, но когда в категорической форме потребовал от Мурахаса работу, он написал на меня жалобу в дирекцию...

(Справка: по содержанию жалобы в ней нет ни слова о том, почему проваливал задания, а вот эпитетов, и притом оскорбительных, в адрес заведующего предостаточно).

Это — лишь отзывы с двух мест работы, которые Мурахас менял довольно часто. А почему? Ответ на этот вопрос предельно ясен: двойная жизнь. Счастливо жить, успешно работать, максимально реализовывать свои творческие возможности в нашем обществе может лишь тот, чья совесть чиста перед людьми и перед самим собой. Мурахас вступил в разлад с людьми и с собой, хоть никаких веских причин к этому у него не было. Он беспрепятственно поступил в Ташкентский университет. Окончил его с дипломом инженера-гидролога, сразу получил работу по специальности в одном из крупнейших научно-исследовательских институтов Ташкента, но, встав на скользкую дорожку клеветника и подстрекателя, сам похоронил знания, полученные в университете, сам пренебрег возможностями, как и всем советским людям, предоставленными ему для успешной творческой работы. И преступил закон — хотя бы уже тем, что учинил подделки в трудовой книжке.

От слесаря до инженера, командира производства — таков естественный путь роста молодежи в нашей стране. У Мурахаса все наоборот — от инженера до нерадивого слесаря в ПМК. Таков закономерный финал антиобщественного поведения.

В ходе предварительного следствия и судебного разбирательства вина Мурахаса полностью доказана показаниями свидетелей, вещественными уликами, данными экспертизы, сделанной в Институте философии и права Академии наук Узбекской ССР. За подстрекательство, распространение клеветы, порочащей советских людей, наше общество и государственный строй, согласно статье 191-4 Уголовного кодекса Узбекской ССР Мурахас осужден на два года шесть месяцев с отбыванием наказания в исправительной колонии строгого режима.

На этом можно было бы поставить точку. Но хочется верить, что после отбытия наказания по второй судимости, пересмотрев свои «позиции» и искренне раскаявшись, Мурахас захочет вернуться к новой жизни, стать порядочным человеком. Путь к этому для него не закрыт. На помощь в этом со стороны каждого советского человека он может рассчитывать.

С. КУРТСЕИТОВ.

ОБО ВСЕМ

В ПОГОНЕ ЗА СЛАВОЙ

Наилучший способ добиться, чтобы вам расквасили нос в городе Этока (штат Оклахома, США),— это заговорить о недавних бегах броненосцев, передает агентство ЮПИ. Жители этого городка решили прославить его таким образом, как это делают в штате Калифорния, где проводятся состязания лягушек по прыжкам в длину. Однако накануне объявленного в Этоке состязания броненосцев четыре из пяти участников подохли. Победителем «за неявной противников» был объявлен пятый, хотя и он был так плох, что бежать не смог бы. Выяснилось, что организаторы бегов не имели ни малейшего представления об образе жизни броненосцев, их питании. И в результате уморили их. Однако незадачливые устроители бегов хотят вернуться к своей затее.

РЕКОРДЫ, РЕКОРДЫ...

27-летняя канадка из города Квебек Нэрол Ламоут, добиваясь, чтобы ее имя было занесено в «Книгу рекордов Гиннеса», объявила, что пробудет 20 дней привязанной к кресту в позе распятой. Сообщая об этом, португальская газета «Диариу ди нотисиаш» добавила, что подобная попытка была ею предпринята в 1981 году, но не увенчалась успехом, хотя претендентка на рекорд находилась на кресте 30 дней. Она не выполнила условий, необходимых для регистрации такого рекорда, в частности, условия, разрешающего «распятой» менять позу и отдыхать не более пяти минут каждый час.

КРАМОЛЬНОЕ ПРАВОПИСАНИЕ

Пять лет учащиеся гимназии в Вадуце, столице княжества Лихтенштейн, учились немецкому правописанию по учебнику, выпущенному в ГДР, пишет западноберлинская газета «Тагесшпигель». Однако недавно местная газета «Лихтенштейнер фольксблат» объявила этот учебник «коммунистической пропагандой». И администрация гимназии изъяла его. Гимназисты в недоумении: почему же и учителя, и власти не замечали «коммунистического» правописания целых пять лет?

ОПРЕДЕЛЯЕТ ЦИКЛОН

ПРОГНОЗ ПОГОДЫ НА НЕДЕЛЮ 3—9 АПРЕЛЯ

Над районами Средней Азии располагается высотный циклон, который и будет определять погоду текущей недели. В первой половине недели в отдельных районах республики пройдут ливни. Ветер преимущественно северо-западный, 7—12 метров в секунду, температура ожидается ночью 3—8 градусов тепла, днем 13—18 градусов.

Во второй половине недели со смещением высотного циклона на северо-восток на районы Узбекистана придет более прохладный воздух с юга Урала и Казахстана. Будет преобладать сухая погода. Ветер восточный, 5—10 метров в секунду. Температура ночью 1—6 градусов тепла. Кое-где возможны заморозки на почве до 0—2 градусов мороза, днем 11—16 градусов тепла.

К концу недели температура вновь повысится ночью до 4—9 градусов тепла, днем до 17—22 градусов. В целом средняя температура воздуха за неделю ожидается несколько ниже нормы.

ВОСКРЕСНЫЕ ШАХМАТНЫЕ ВЕЧЕРА

Раздел ведет кандидат в мастера У. ЭЛЬБЕКОВ

ЧЕМПИОН ВОСПИТЫВАЕТ ЧЕМПИОНОВ

Продолжаем рассказывать о чемпионах республики. Ташкентец И. Г. Шах-Заде (1913—1976 гг.) был разносторонним спортсменом, успешно защищал цвета Узбекистана на соревнованиях шашистов и шахматистов. В 1950-м он впервые стал чемпионом республики, а в 1961-м — вновь завоевал этот почетный титул. В 1963 году ему было присвоено звание мастера спорта СССР по шахматам. Чемпион воспитал десятки талантливых шахматистов, среди них — чемпионы республики Алла Мкртчан и Е. Мухин. Посмотрите партию И. Г. Шах-Заде с мастером спорта москвичом Б. Верлинским, сыгранную в 1949 году. Белыми играет ташкентец.

1. d4—d5 2. c4—e6 3. Кс3—Кf6 4. Кf3—Kb—d7 5. e3—c6 6. Cd3—dc 7. C:c4—b5 8. Ce2—a6 9. e4—b4 10. e5—bc 11. ef—cb 12. fg—C:g7 13. C:b2—0—0 14. 0—0—c5 15. Ла—b1—Ла—b8 16. Са3—Л:b1 17. Ф:b1—Фа5 18. Kg5—Kf6. 19. C:c5—Лe8 20. Ch5... Черные сдались.

МЫСЛИ О ШАХМАТАХ

«Строгость, законченность и сила логических построений, заключенных в содержательной партии, и вызывает красоту шахмат, те эмоции, которые знакомы любому шахматисту».

М. БОТВИННИК.

«Шахматы — не только увлекательная игра, но и мудрое руководство к жизненным поступкам, которое учит не полагаться на волю фортуны там, где обстоятельства требуют проявления воли, характера и трезвого расчета».

Джордж БИНГ, английский адмирал.

НАШ КОНКУРС ЗАДАНИЯ ТРИНАДЦАТОГО ТУРА

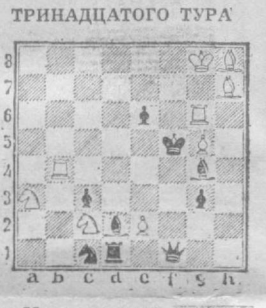

Мат в два хода.

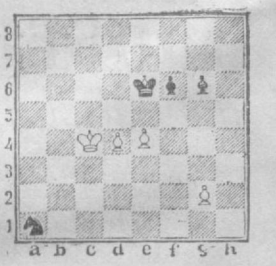

Белые начинают и делают ничью.

Редактор Н. Ф. ТИМОФЕЕВ.

ТЕАТРЫ

ГОСУДАРСТВЕННЫЙ УЗБЕКСКИЙ АКАДЕМИЧЕСКИЙ ТЕАТР ДРАМЫ им. ХАМЗЫ — Бай и батрак.

ГОСУДАРСТВЕННЫЙ РУССКИЙ АКАДЕМИЧЕСКИЙ ТЕАТР ДРАМЫ им. М. ГОРЬКОГО — в 12.00 Жестокие игры, в 19.30 Смотрите, кто пришел!

КОНЦЕРТНЫЙ ЗАЛ «БАХОР» — в 19.30 концерт Ленинградского камерного оркестра старинной и современной музыки.

ТАШКЕНТСКИЙ ГОСУДАРСТВЕННЫЙ ТЕАТР ОПЕРЕТТЫ — Дамских дел мастер.

ГОСУДАРСТВЕННЫЙ РЕСПУБЛИКАНСКИЙ ТЕАТР КУКОЛ — в 11.00, 13.00 и 15.00 Солнечный мальчик.

ТАШГОСЦИРК — в 13.00, 16.00 и 19.30 Электронно-иллюзионное обозрение «Шоу». Руководитель Олег Сокол.

Дирекция и общественные организации Среднеазиатского научно-исследовательского института экономики сельского хозяйства глубоко скорбят по поводу кончины бывшего заведующего сектором института, члена КПСС с 1947 года, кандидата экономических наук, персонального пенсионера республиканского значения

ТЕР-СТЕПАНЯНЦА Степана Сергеевича

и выражают искреннее соболезнование родным и близким покойного.

Коллектив Ташкентской специальной средней школы милиции МВД СССР выражает глубокое соболезнование начальнику цикла подполковнику милиции А. А. Ирмухамедову по поводу кончины его отца

ИРМУХАМЕДОВА Абдугани.

4 АПРЕЛЯ

ЦТ I

9.00 «Время».
9.40 Фильм — детям. «Орлята Чапая».
11.00 Играет заслуженный артист РСФСР М. Рожков (балалайка).
11.25 «В мире животных».
12.25 Новости.
15.00 Новости.
15.20 «Пятилетка — дело каждого». Телефильмы.
16.00 «Знай и умей». Научно-познавательная передача.
16.45 «В концертном зале — школьники».
17.30 «Мартин Лютер Кинг». Документальный фильм (Канада).
18.00 «Наш сад».
18.30 «Земля сибирская».
19.00 Футбольное обозрение.
19.30 К Дню освобождения Венгрии от фашистских захватчиков. Программа Венгерского телевидения.
21.30 «Время».
22.05 Встреча с народной артисткой РСФСР В. Васильевой.
23.25 «Сегодня в мире».
23.40 «Заповедник Матсалу».

ЦТ II

9.00 Утренняя гимнастика.
9.15 «Сокровища Кызылкумов». Телефильм (Ташкент).
10.05 «Русская речь».
11.05 «АБВГДейка».
12.05 «Наука и жизнь». «Командировка в Антарктиду».
14.35 «Карл Маркс живет». Передача 1-я (ГДР).
15.20 «Космический век. Страницы летописи». Фильм 2-й. «Космическая весна».
16.20 Новости.
18.50 Новости.
18.45 Встреча школьников с лауреатом Ленинской премии, заместителем министра геологии СССР В. А. Ярмолюком.
19.30 «Крылатая дочь Родины». Телефильм.
20.30 «Спокойной ночи, малыши».
20.45 Н. Лесков. «Тупейный художник». Читает заслуженная артистка РСФСР Н. Гундарева.
21.50 «Время».
22.05 Чемпионат СССР по футболу. «Нистру» — «Спартак».

УзТВ I

11.25 Программа.
11.50 «Вода». «В уральской тундре». Телефильмы.
18.00 Программа.
18.05 «Почти невыдуманная история». «Зеленая сказка». Мультфильмы.
18.30 «В стране Пионерии».
19.00 «Уходят парни в армию служить» (рус.).
19.30 «Ахборот» (рус.).
19.45 Телевизионный театр новелл. Стендаль. «Ванина Ванини»
20.30 «Ахборот».
20.50 «Рассказы о музыке».
21.30 Москва. «Время».
22.05 «Международный дневник».
22.20 «Альба Регия». Художественный фильм («Гунния», Венгрия).

УзТВ II

17.55 Программа.
19.20 М. Барфоломеев. «Гуннохкор авлиё». Спектакль театра «Еш гвардия».
20.00 Новости.
20.20 Продолжение спектакля.
21.30 ЦТ II

ПРАВДА ВОСТОКА

АДРЕС РЕДАКЦИИ: 700000, Ташкент-П, ул. Ленина, 41. ТЕЛЕФОНЫ РЕДАКЦИИ: заместители редактора — 33-10-48, 33-72-77; ответственный секретарь — 33-24-68; секретариат — 33-34-75; отделы писем трудящихся и массовой работы — 33-15-20; пропаганды марксистско-ленинской теории и коммунистического воспитания — 32-57-15; партийной жизни и местной печати — 33-41-47; советского строительства и быта — 33-14-75; промышленности, капитального строительства, транспорта, связи и торговли — 33-16-38; сельского хозяйства — 33-44-92; науки, школ и вузов — 32-57-13; литературы и искусства — 32-54-81; внутренней информации, военно-спортивный — 33-81-29; ночной редакции — 33-34-75; прием объявлений — 33-81-42. Собственные корреспонденты: в Ташкенте — 33-42-92; Самарканде — 4-14-72; Гулистане — 2-28-94; Термезе — 31-45; Ургенче — 6-30-73; Бухаре — 3-13-55; Намангане — 6-60-90; Фергане — 5-16-19; Андижане — 4-21-22; Джизаке — 3-22-63; Карши — 12-63. Диспетчер издательства — 33-90-50; дежурный телефонной станции — 33-32-60.

Р. 19067. Ордена Трудового Красного Знамени типография издательства ЦК Компартии Узбекистана, г. Ташкент. Индекс 64572 Изд № 376. 1 2 3 4 5 6 7 8 9 11 12 13 14 15