Пролетарии всех стран, соединяйтесь!

ПРАВДА ВОСТОКА

газета издается с апреля 1917 года

ОРГАН ЦК КОМПАРТИИ УЗБЕКИСТАНА, ВЕРХОВНОГО СОВЕТА И СОВЕТА МИНИСТРОВ УЗБЕКСКОЙ ССР

№ 78 (20152) • Среда, 6 апреля 1983 года • Цена 3 коп.

16 АПРЕЛЯ — ВСЕСОЮЗНЫЙ КОММУНИСТИЧЕСКИЙ СУББОТНИК

ГОТОВЯТСЯ К ПРАЗДНИКУ ТРУДА

ТАШКЕНТ

Машиностроители завода «Ташгекстильмаш» все, как один, выйдут 16 апреля на ленинский коммунистический субботник. Непосредственно на рабочих местах, у станков будут трудиться 3.700 человек. В этот день намечено изготовить и отправить на предприятия легкой промышленности десять высокопроизводительных прядильных машин новой модификации. Половина из них будет изготовлена из сбереженного с начала года металла и на сэкономленной электроэнергии. Многие передовые рабочие, коллективы бригад и участков намерены на субботнике значительно перевыполнить сменные задания.

ГУЛИСТАН

Водители гулистанской автобазы № 12 в день коммунистического субботника будут заняты доставкой материалов на строительство новых жилых домов в областном центре. В рейс выйдут 55 автомобилей, они перевезут свыше трех тысяч тонн различных грузов — намного больше, чем в обычные дни. Лучшие водители, такие, как Курбан Мамедов, Александр Садовой, Исмаил Давранов, Хабибулла Халькбердиев, намерены выполнить по полторы-две сменные нормы. Многие из них на субботнике будут работать на сэкономленном топливе.

(УзТАГ).

СЕРДЕЧНЫЕ ПОЗДРАВЛЕНИЯ

Центральный Комитет КПСС, Президиум Верховного Совета СССР, Совет Министров СССР направили Председателю Временного военного административного совета Социалистической Эфиопии и Комиссии по организации партии трудящихся Эфиопии Менгисту Хайле Мариаму, Центральному Комитету Комиссии по организации партии трудящихся, Временному военному административному совету, Совету Министров и дружественному народу Социалистической Эфиопии сердечные поздравления и наилучшие пожелания по случаю Дня победы.

Горячую симпатию и уважение советских людей, говорится в телеграмме, снискала мужественная борьба с фашистскими интервентами эфиопского народа, который и сегодня вопреки происка международного империализма и реакции самоотверженно трудится во имя успешного выполнения планов прогрессивных преобразований в экономической, социальной и культурной областях, укрепления национальной независимости страны.

В телеграмме выражена уверенность, что дружественные советско-эфиопские отношения будут и впредь успешно служить интересам народов наших стран, делу всеобщего мира и международной безопасности.

(ТАСС).

В НАУКУ — ТАЛАНТЛИВЫХ

Почетен путь в науку. Только неустанный творческий поиск, большое напряжение всех духовных и физических сил, глубоко продуманная, выношенная и конкретно спланированная цель приведет к успеху на этом пути. И степень кандидата или доктора наук, по сути дела, является степенью их профессионального совершенства, свидетельством, насколько тот или иной ученый соответствует уровню своей квалификации. В науке как отрасли производительной мы достигли немалого. Но, как было указано на VII пленуме ЦК Компартии Узбекистана, особое значение в современных условиях, когда успешное развитие в любой сфере невозможно представить без твердой научной основы, приобретают вопросы эффективного, действенного улучшения всей системы подготовки, подбора и расстановки научных кадров.

Несмотря на то, что за последние годы общее число научных работников заметно возросло, многие отрасли до сих пор испытывают острую нехватку в ученых, специалистах высокой квалификации. В особенности велик дефицит докторов и кандидатов физико-математических и технических наук.

Как же восполнить его, вырастить, воспитать надежную научную смену, уверенно идущую дальше, достойно несущую эстафету научно-технического прогресса! На этот вопрос не может быть однозначного ответа. В научном мире есть множество мнений по этому поводу. Но все они сходятся на одном — ВЫЯВЛЯТЬ МОЛОДЫЕ ДАРОВАНИЯ НАДО КАК МОЖНО РАНЬШЕ.

Разделяя положение статьи академика АН Узбекской ССР В. Кабулова и профессора Д. Абдуллаева «Повысить эффективность аспирантуры» («Правда Востока», 23 марта с. г.) и отвечая на обращение редакции ко всем заинтересованным лицам высказаться по этому поводу, член-корреспондент АН Узбекской ССР Х. Усманходжаев вносит свой, весьма существенный штрих в решение проблемы. Подготовку кадров по техническим и другим наукам следует начинать со школьной скамьи. Потому что именно в школе закладываются основы математики, физики, механики, химии, биологии и других дисциплин. Школа, ее педагоги раньше всех выявляют склонности, способности учеников к тому или иному предмету. Но, выявляя, лелея росток таланта, они одновременно должны рекомендовать своих наиболее одаренных питомцев в те вузы, где полнее раскроется их творческий потенциал, откуда откроется им прямая столбовая дорога в науку.

Другой вопрос — часто ли бывают наши ученые в школах! Ведется ли вообще вглубь и вширь целенаправленная плановая работа по выявлению юных дарований! Академии наук Узбекской ССР, САО ВАСХНИЛ, СоюзНИХИ, вузам республики надо чаще планировать выступления-встречи крупных ученых с учащимися в областях, городах, районах, непосредственно в школах. При этом полезно было бы устраивать специальные собеседования по тем или иным дисциплинам и отличившихся оригинальными ответами, показавших твердые знания, увлеченность и большую любознательность брать на заметку.

Следующий этап — институт, университет. Новые трудности, новые задачи. Студентов ведь тысячи, а в науку придут немногие. Это прекрасно знают их наставники. Что же необходимо предпринять, чтобы на кафедры, в лаборатории, аспирантуру поступали самые способные и подготовленные, достойные во всех отношениях! Положительный опыт в этом плане накоплен в Ташкентском электротехническом институте связи, где борьба за подготовку научной смены начинается с первого курса. Здесь создаются группы усиленной фундаментальной подготовки студентов, внедряется предельно четкая система подготовки будущего ученого, «замыкающая» в последовательную цепочку ряд вытекающих друг из друга мероприятий: «Усиленная фундаментальная физико-математическая подготовка — усиленная специальная подготовка по конкретной теме при конкретном руководителе — дипломное проектирование у того же руководителя — продолжение научной работы под его же руководством».

Такой глубоко продуманный подход, нацеленный на конечный результат, бесспорно, позволяет «оставлять» в науке более способную молодежь. Ведь не секрет, что в ряде вузов в аспирантуру попадают люди, закончившие институт с посредственными отметками, ничем особым не проявившие себя. Прокуту таких аспирантов мало, как, впрочем, и от некоторых «вполне благополучных выпускников», пришедших в аспирантуру, убоявшись производства. Этим молодым людям стоит поразмыслить над тем, что аспирантура — не тихая заводь, где можно отбывать часы от звонка до звонка. Сегодняшняя аспирантура — это завтрашний день науки, и место в ней людям увлеченным, инициативным, работящим, не считающимся с личным временем и, конечно же, обладающим соответствующими способностями и знаниями. Да и в проектно-конструкторские бюро, лаборатории нередко попадают «молодые специалисты» с весьма посредственными знаниями и более чем скромными способностями. Отдача от них, как того и следует ожидать, тоже посредственная.

Ранняя ориентация, усиленная подготовка, строгий, взыскательный отбор самых достойных, способных двигать науку дальше, исключат из практики такие, пока еще имеющие место факты, когда больше половины поступающих в аспирантуру оканчивают ее без защиты, а со временем вообще откладывают свой научный труд на неопределенный срок. Так, на факультете нефти и газа ТашПИ за последние семь лет было принято в аспирантуру сорок человек. Только шесть из них защитили диссертации, остальные отчислены без защиты. Чтобы избежать подобных казусов, надо всем заинтересованным сторонам, и в особенности Академии наук, Министерству высшего и среднего специального образования, Госплану республики, иметь предельно конкретный план совместных мероприятий по подбору и подготовке научных кадров.

Не в полной мере еще используются возможности целевой аспирантуры, а также стажировки молодых специалистов в научных учреждениях АН СССР, больше внимания и заботы следует уделять соискателям. Жизнь показывает, что эти подчас незаметные, но в основной своей массе одаренные, имеющие крепкие корни на производстве труженики науки при умелом подходе, постоянном внимании со стороны научных руководителей вырастают в крупных ученых, талантливых организаторов.

Активные бойцы партии, страстные пропагандисты ее идей, советские ученые прекрасно сознают, что от качества их труда, идейной убежденности и нравственной закалки во многом зависит прогресс общества, эффективность работы всех звеньев экономики. Ученым глубоко созвучны проблемы науки, на которых акцентировал внимание в своей речи на ноябрьском [1982 г.] Пленуме Центрального Комитета партии Генеральный секретарь ЦК КПСС товарищ Ю. В. Андропов. В каждом научном коллективе должна быть создана атмосфера, способствующая воспитанию этих качеств, должен царить благоприятный моральный климат. Партийным комитетам надо постоянно держать в поле зрения состояние нравственной атмосферы в научных коллективах, моральный облик ученых-исследователей. В решении этих вопросов особенно велика роль районных комитетов и первичных партийных организаций.

Сегодня задача состоит в том, чтобы значительно улучшить всю работу по подготовке научных кадров в республике, повести ее широко, по-государственному как в интересах дальнейшего развития науки, так и усиления ее роли по обеспечению высоких темпов научно-технического прогресса, мобилизации всех резервов интенсификации производства. Надо помнить: все это звенья единого, тесно взаимосвязанного процесса.

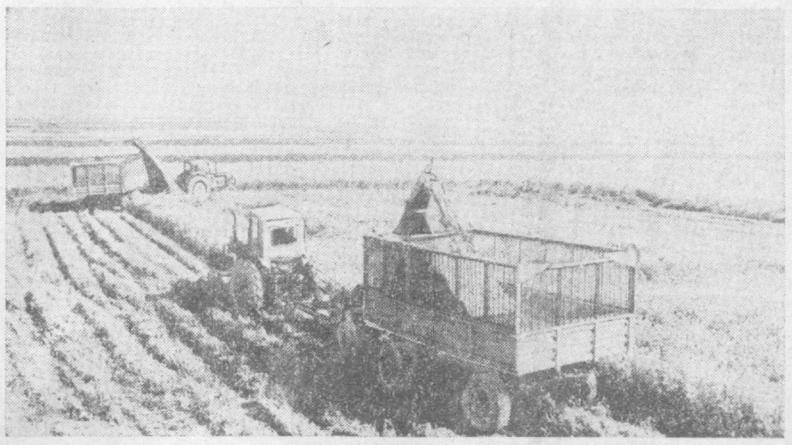

К первому укосу рапса приступили в специализированном животноводческом совхозе имени 50-летия СССР Ленинюльского района. С каждого гектара этой промежуточной культуры здесь снимают до трехсот центнеров зеленой массы высокопитательного корма. На освободившейся после уборки урожая площади будет посеяна кукуруза. На снимке: уборка рапса на полях хозяйства.

Фото И. ХОДЖАЕВА (УзТАГ).

НА ВЕСЕННЕМ ПОЛЕ

БОРОЗДЫ НА ЦЕЛИНЕ

РЕПОРТАЖ

Трактористу Рахмату Ниязматову, смахнув с лица капли пота, крикнул бригадиру Ахматали Хайдарову:

— Принимай работу. Сев завершен. Поеду, помогу соседям.

И он уехал. А мы остались у кромки поля, которое было расчерчено аккуратными бороздами.

— Молодец, Рахмат, — нарушил молчание Хайдаров, — большой мастер. За неделю уложил семена на шестидесяти гектарах. В условиях целины это пока высший показатель.

Но позже выяснилось, что в совхозе имени Дзержинского такой выработкой на посевной радует не только коммунист Рахмат Ниязматов, но и Нурмат Сайдалиев, многие другие. Здесь поставили цель: завершить кампанию в первой декаде апреля. Пример во всем показывают коммунисты.

— Минувшая «белая страда», — рассказывает директор совхоза Абдухамид Абдукадыров, — была трудная, затяжная. Поэтому уже с прошлой осени все наши коммунисты, а их более шестидесяти, получили конкретное задание по ускорению подготовки к севу. Сейчас можно сделать вывод: каждый из них с поручением справился.

Хозяйство вовремя завершило пахоту, очистку дренажей и оросителей, значительно раньше вывело на линейку готовности технику. Это позволило незамедлительно, как только земля согрелась, вывести агрегаты в поле. Работа ведется групповым методом. Только сеялок действует около двадцати. В ремонтных мастерских организовано круглосуточное дежурство специалистов с тем, чтобы ни одна из машин не простаивала. Мелкий ремонт проводится непосредственно в поле выездными бригадами.

Сев — важная кампания, требующая всестороннего внимания. Поэтому в хозяйстве подумали об организации горячего питания. На типовых полевых станах к услугам хлопкоробов комнаты отдыха. Продумана система мер морального и материального поощрения. В честь тех, кто лучше работает, поднимают флаг трудовой славы, им вручают денежную премию. В часы отдыха агитаторы рассказывают о новостях дня, о ходе социалистического соревнования на посевной.

Людей, на которых можно и нужно равняться, в хозяйстве немало. Это бригадиры Абиджан Аскаров, Сатволды Мамаджанов, Хайдарали Назаров, Исамутдин Гуламов, токарь Хайдар Абдурахимов, контрольный механик Низамутдин Исамутдинов.

Совхоз имени Дзержинского — целинный. И тем не менее в прошлом году с каждого из 905 гектаров он дал 31,3 центнера сырца. Теперь цель хлопкоробов — 40-центнеровый рубеж. И за этот рубеж они борются с весны.

Ш. ТУГУШЕВ.
Соб. корр. «Правды Востока».
Бувайдинский район.

В СОЮЗЕ С АГРОТЕХНИКОЙ

Бухара. (Соб. корр.). Главного агронома совхоза имени 50-летия Октября Шавката Ашурова можно найти только в поле. Множество вопросов возникает в дни сева у земледельцев: как пробороновать почву, — в два или в три прохода, нужно ли применять чизель, на какую глубину заделывать семена. Весна нынче несколько необычная — ранняя и маловодная, и совет специалиста очень нужен.

— Если и в остальных хозяйствах так же тщательно будут вести полевые работы, то хлопка получим больше прошлогоднего, — поделился побывавший здесь первый секретарь райкома партии Х. Саидов.

В полной готовности встретила команду о начале сева бригада М. Базарова, борющаяся за 50-центнеровый урожай. Экипаж в составе тракториста Д. Базарова и сеяльщика Х. Рузиева в первый же день засеял одиннадцать гектаров — на четыре больше, чем обусловлено нормой.

Успешно ведут сев и другие бригады. Все без исключения механизаторы работают производительно. На непредвиденный случай в запасе — трактор, две сеялки. Круглосуточную службу несет ремонтная «летучая» бригада, имеющая сварочный агрегат и запасные детали.

Вывели на поля посевные агрегаты и механизаторы других хозяйств. Важную работу, от которой во многом зависит урожайность, труженики Ромитанского района обязались выполнить за 10—12 дней.

ПОБЕДИТЕЛЯ ОПРЕДЕЛЯТ ВСХОДЫ

Еще недавно плодородные земли Чирикского массива использовались лишь под выпасы овец. В иные годы и отары уходили отсюда — сказывались последствия засухи. А внизу, где протекала Акдарья, в любое лето — засушливое или маловодное — все в долине буйно зеленело, радовали глаз хлопковые поля и сады каттакурганского колхоза имени Тельмана. Поистине где вода — там жизнь.

Лет восемь назад колхозники взялись за освоение Чирикского массива. Поставили насосы, подняли воду, и ожила степь. Забелели полевые станы, шелковицы окружили поля, защищая хлопчатник от иссушающих ветров. Десять бригад обосновались на массиве.

Земля оказалась плодородной. Обычно на целине в первый год освоения планируют 13-центнеровые урожаи, а Чирикский массив сейчас дает не менее 20.

В прошлом году, например, бригада Норхол Саматовой получила с только что освоенных земель в среднем 32 центнера. Правда, немало труда пришлось вложить. Только органики внесли до 25 тонн на гектар. Нынче эта бригада нацелилась на 40-центнеровый урожай.

Чирикский массив разросся, преобразился. Треть всех хлопковых площадей хозяйства расположена здесь. Все бригады степной зоны по примеру бригад Норхол Саматовой и Нора Туйчиева перешли на безнарядную систему.

Раньше всех приступил нынче к посевной коллектив Нора Туйчиева, снявший прошлой осенью на круг по 47 центнеров сырца. Впервые земледельцы решили испробовать капсулированные семена. Их укладывают в почву и бригады Туйчи Хасанова, Иззата Дулапова, Мурата Мусаева. Высевают хорошо зарекомендовавший себя сорт хлопчатника «Самарканд-3».

Сев ведется быстро. Работают более 20 посевных экипажей. Как и в прошлом году, особое внимание уделяется экономии семян. Нынче с учетом использования капсул решено сократить расход ценного посевного материала на 9 тонн. Налажен строгий контроль, подготовка семян к севу ведется на местах. Отпускают их бригадам по установленной норме, в централизованном порядке.

Поскольку оплата труда при безнарядной системе производится по конечным результатам, этот принцип положили в основу условия социалистического соревнования посевных экипажей. Девиз посевной: быстро, экономно, добротно. По этим пунктам подводятся итоги пятидневок. А конечную оценку работе механизатора, сеятеля выставит поле — дружные, полноценные всходы. Премиальные в этом случае установлены в объеме полумесячных и месячных заработков.

— Сейчас лучшие результаты у посевных экипажей Пулата Эшанкулова, Хола Эгамбердыева, Шадмана Шерова, Раима Дултаева, — рассказывает председатель колхоза Атакул Хусанов. — Но решающее слово за урожаем. Он и определит победителей.

Сев сейчас в разгаре. Он сыграл важную роль в жизни колхоза. Без освоения новых земель хозяйство не смогло бы внедрить хлопково-люцерновые севообороты, расширить площади под кормовыми угодьями. У массива большое будущее. Недавно завершилось строительство первой очереди Акдарьинского водохранилища. Уже накоплено более 20 миллионов кубометров воды, к вегетации будет 34 миллиона. Со строительством второй очереди чаша искусственного озера вдвое возрастет. Маломощные насосы заменит стационарная станция, она подаст воду в бетонированный канал, откуда самотеком поступит к полям колхозов имени Тельмана, имени Энгельса.

В. КАРИМОВ.
Соб. корр. «Правды Востока».
Каттакурганский район.

ПРИЕМ ПОСЛА

4 апреля член Политбюро ЦК КПСС, Председатель Совета Министров СССР Н. А. Тихонов принял в Кремле посла Японии в СССР М. Такасиму по его просьбе.

В ходе состоявшейся беседы был затронут ряд вопросов, представляющих взаимный интерес.

(ТАСС).

В ОБСТАНОВКЕ СЕРДЕЧНОСТИ И ВЗАИМОПОНИМАНИЯ

5 апреля член Политбюро ЦК КПСС, первый заместитель Председателя Совета Министров СССР, министр иностранных дел СССР А. А. Громыко принял министра иностранных дел Финляндии П. Стенбэка, прибывшего в СССР во главе финляндской правительственной делегации на празднование 35-й годовщины советско-финляндского Договора о дружбе, сотрудничестве и взаимной помощи.

В ходе беседы, прошедшей в обстановке сердечности и взаимопонимания, с обеих сторон была дана высокая оценка договора 1948 года, который вот уже 35 лет надежно обеспечивает поступательное развитие советско-финляндских отношений по пути дружбы, доверия и взаимовыгодного сотрудничества.

При обсуждении международных проблем А. А. Громыко и П. Стенбэк подчеркнули необходимость активизации усилий всех государств в целях устранения военной опасности, сохранения и упрочения разрядки международной напряженности. Приоритетное значение в нынешней сложной международной обстановке, по мнению сторон, приобретает задача прекращения гонки вооружений, ограничения и сокращения как ядерных, так и обычных вооружений. В этой связи А. А. Громыко привлек внимание П. Стенбэка к новым внешнеполитическим инициативам Советского Союза и государств — участников Варшавского Договора, направленным на укрепление мира и международной безопасности.

А. А. Громыко и П. Стенбэк отметили важность того, чтобы все государства — участники мадридской встречи проявили конструктивный подход и политическую волю для скорейшего ее завершения позитивными результатами. Особое значение стороны придают созыву конференции по мерам укрепления доверия и безопасности и разоружению в Европе.

С обеих сторон была выражена готовность к дальнейшему взаимодействию СССР и Финляндии на международной арене в интересах решения актуальных международных проблем, во имя укрепления мира в Европе и его всем мире.

(ТАСС).

С ОФИЦИАЛЬНЫМ ВИЗИТОМ

По приглашению ЦК СЕПГ и Государственного совета ГДР 5 апреля из Москвы в Берлин с официальным дружественным визитом отбыла советская военная делегация во главе с членом Политбюро ЦК КПСС, министром обороны СССР Маршалом Советского Союза Д. Ф. Устиновым.

На аэродроме делегацию провожали член Политбюро ЦК КПСС, первый заместитель Председателя Совета Министров СССР Г. А. Алиев, другие официальные лица.

* * *

В аэропорту Шенефельд, украшенном государственными флагами СССР и ГДР, делегацию встречали член Политбюро ЦК СЕПГ, министр национальной обороны ГДР генерал армии Г. Гофман, заместители министра национальной обороны ГДР, генералы Национальной народной армии.

Среди встречавших находился посол СССР в ГДР П. А. Абрасимов.

(ТАСС).

ВО ИМЯ МИРА И СОТРУДНИЧЕСТВА

Задачи Узбекского общества дружбы и культурной связи с зарубежными странами, касающиеся осуществления принятой XXVI съездом КПСС Программы мира, обсуждены на пленуме правления УзОДКС, состоявшемся 5 апреля в Ташкенте. С докладом выступила председатель президиума общества И. Х. Тохтаходжаева.

На пленуме отмечалось, что в последние годы активисты общества вместе с другими организациями республики приняли участие в подготовке и проведении дней Советского Союза в десятках государств мира. Поддерживаются постоянные связи с девятью тысячами корреспондентов из 118 стран. Деятельность общества способствует тому, что зарубежная общественность ближе знакомится с советской действительностью, узнает о достижениях СССР и тружеников Узбекистана в коммунистическом строительстве, о горячем стремлении нашего народа к миру.

Участники пленума определили меры, направленные на дальнейшее совершенствование работы общества.

На пленуме выступила председатель президиума Союза советских обществ дружбы и культурной связи с зарубежными странами З. М. Круглова.

В работе пленума принял участие секретарь ЦК Компартии Узбекистана А. У. Салимов.

(УзТАГ).

ГОСТИ ИЗ АФГАНИСТАНА

В Узбекистане в течение трех дней гостила делегация Демократической Республики Афганистан во главе с членом ЦК Народно-демократической партии Афганистана, председателем центрального совета профсоюзов страны Абдулом Саттаром Пурдели.

Гости посетили Ташкентский филиал Центрального музея В. И. Ленина, осмотрели достопримечательности столицы Узбекистана. В колхозе «Ленинград» Сырдарьинской области в производственном объединении «Ташкентский тракторный завод имени 50-летия СССР» они ознакомились с деятельностью профсоюзных организаций, условиями работы и отдыха трудящихся. Делегация совершила поездку в Самарканд.

5 апреля Абдул Саттар Пурдели и другие члены делегации встретились с председателем Узсовпрофа Н. М. Махмудовой.

(УзТАГ).

ПО СТРАНЕ СОВЕТОВ

РСФСР

▲ **Интересную форму обслуживания предложил коллектив швейного ателье «Силуэт» в Нальчике.** По вечерам его мастера приходят в расположенное рядом общежитие завода полупроводниковых приборов. Они приносят журналы мод, образцы тканей, помогают выбрать фасоны одежды, принимают заказы, а через несколько дней доставляют готовые вещи.

Работники службы быта Кабардино-Балкарии стремятся создать максимум удобств для работников предприятий. На большинстве заводов и фабрик автономной республики созданы комплексные приемные пункты. Они действуют в удобные часы — во время обеденного перерыва и после окончания смены. А теперь по примеру «Силуэта» организуются и выездные бригады, обслуживающие рабочие общежития.

УКРАИНА

▲ **Книга, сошедшая со станка первопечатника Ивана Федорова, спустя более четырех веков обнаружена в львовском селе Дроздовичи.**

Среди других старых фолиантов этот отличался четким печатным шрифтом — очень похожим на тот, который употреблялся в рукописных томах XV—XVI столетий. Тщательный анализ содержания и художественного оформления подтвердил догадку исследователей — сотрудников Львовского музея народной архитектуры и быта. Оказалось, что перед ними экземпляр «Апостола» — первой печатной книги на Украине. После реставрации «Апостол» займет место в львовском музее.

БЕЛОРУССИЯ

▲ **Наладить строгий режим экономии электричества на Новополоцком заводе белково-витаминных концентратов помогли автоматы.** Здесь внедрена информационно-измерительная система учета потребления энергии. О незагруженном, работающем вхолостую оборудовании тут же сообщит на диспетчерский пульт звуковой и световой сигнал.

Новинка не только позволяет оперативно устранять расход электроэнергии, но и выявлять участки производства, где можно рациональнее организовать ее использование. Внедрение современных средств контроля и энергосберегающих технологий позволило коллективу сэкономить за год около 40 миллионов киловатт-часов электроэнергии.

МОЛДАВИЯ

▲ **Картофелеводческим хозяйствам Белоруссии и Украины отправлена партия передвижных транспортеров, серийный выпуск которых начат в научно-производственном объединении «Молдсельмаш».** Эта техника применяется на уборке клубней, причем один транспортер высвобождает двадцать человек.

Быстро освоить производство такой техники помог коллектив тартуского завода «Выйт», выпускающего подобное оборудование. В его цехах прошли подготовку технологи и рабочие из Молдавии. Значительную часть оснастки объединению поставили предприятия Российской Федерации и Украины.

(ТАСС).

О ПРЕДСТОЯЩЕМ ВИЗИТЕ В СССР МИНИСТРА ВНЕШНИХ СНОШЕНИЙ БЕЛЬГИИ

В соответствии с достигнутой договоренностью министр внешних сношений Бельгии Л. Тиндемане посетит Советский Союз с кратким рабочим визитом в первой половине апреля с. г.

РЕШЕНИЯ IX ПЛЕНУМА ЦК КОМПАРТИИ УЗБЕКИСТАНА—В ЖИЗНЬ!

ЗА СЕМЬ МЕСЯЦЕВ—ДВА ГОДОВЫХ ПЛАНА

ШКОЛА ОПЫТА

ПЯТЬ лет назад фермы хозяйства отправили на приемный пункт 63 тонны мяса, перевыполнив установленный план продажи его государству на одну тонну. Как и все предыдущие годы, успех был достигнут еще в январе: досрочное выполнение годовых планов по мясу здесь стало традицией.

Нынче годовой план также выполнили в первой декаде января. От колхоза принято 96 тонн. Потом в течение месяца животноводы сдали еще 14 тонн. Коммунисты, обсуждая решения IX пленума ЦК Компартии Узбекистана и свои задачи по дальнейшему развитию животноводства, призвали колхозников выполнить два плана.

Колхозники согласились. Решено поставить в этом году 192 тонны мяса, последнюю партию мяса сдать не в ноябре-декабре, а в июле. Потому что уже близится к концу откорм животных, предназначенных для сдачи и в счет второго плана.

Опыт организации заслуживает внимания. Рассмотрим слагаемые успеха.

ЗАБОТА О КАДРАХ

Подбору, обучению и воспитанию их правление, партком и профком колхоза уделяют большое внимание. Всего на фермах и в кормопроизводстве занято не много людей, около ста. Поэтому особенно важно, чтобы каждый работал с большой отдачей. И для этого делается многое. Подбирают инициативных, любящих дело людей. Их заботливо учат. Расположенное в колхозе СПТУ готовит механизаторов для ферм и мастеров машинного доения. Много его питомцев трудится в кормопроизводстве. На всех важных участках — специалисты, что и обеспечивает успех дела.

Один из них — выпускник Хивинского сельхозтехникума Абдулла Юсупов. Десять лет назад он стал на центральной ферме техником-осеменатором. Дело вел старательно, оперативно. Молодой специалист наладил тщательный учет отелов, регистрацию и оприходование молодняка. Отелившихся коров показывал ветврачу. Точно в установленные сроки проводят исследование с целью определения стельности, заполняют соответствующие документы, определяют срок ожидаемого отела.

Соблюдение всех правил помогло добиться отличных результатов. Если раньше, до прихода А. Юсупова, на ферме получали за год от каждой сотни коров не более 75—77 телят, то уже с 1978 года — 92—94 теленка. Сейчас специалисты фермы делают многое, чтобы поднять приплод еще выше — до 98—100 телят. В частности, завершается комплектование маточного стада коровами красной степной и черно-пестрой пород. Совершенствуется кормоприготовление. Умелая работа техника А. Юсупова отмечена на последнем областном совещании работников сельского хозяйства, ему выделили вне очереди легковой автомобиль.

Так ахунбабаевцы решили проблему воспроизводства поголовья крупного рогатого скота. Сейчас здесь 1.695 голов. Намного улучшились качественные характеристики, резко возросла продуктивность. Это относится не только к молоку, но и к мясу. Еще совсем недавно средний вес снимаемых с откорма животных составлял 395—405 килограммов. Нынче средний вес 478 килограммов. Основные источники прироста — улучшение породного состава стада, а также достаток кормов.

КРЕПКА КОРМОВАЯ БАЗА

Около пяти лет колхоз выделяет под кормовые культуры более 400 гектаров, в прошлом году — 430 гектаров. Это несколько больше, чем предусмотрено севооборотными схемами. Чередование посевов происходит регулярно, кормовые располагаются на больших массивах, поэтому урожайность хлопчатника в хозяйстве составляет более 50 центнеров, кукурузы на силос — 520 центнеров, зерна кукурузы — 80 центнеров с гектара. Выращивание кукурузы доверено опытным бригадирам Якубу Рахманову и Вахиду Раджабову. Сев на отведенных 207 гектарах они завершили еще в марте. На каждой карте теперь высеяна «югославская гибридная». Она требует меньше влаги, чем другие районированные сорта, урожайна. Даже и при полном созревании початков сохраняет сочными и стебель, и листья. Это позволяет получать хороший силос.

Как и в прошлые сезоны, кукуруза и нынче размещена на землях, где перед этим выращивался хлопок. Это облегчает ее возделывание, так как поля хорошо спланированы, нет сорняков. Перед пахотой на гектар вносят 15—20 тонн местных удобрений, по 400 — 500 килограммов аммофоса. Первую культивацию обычно делают, когда на растениях появится по 3—4 листочка, боковые наральники устанавливаются на глубину 8—10 сантиметров, центральные — на 12, бритвы — на 5—6 сантиметров. Такая установка рабочих органов позволяет уничтожать сорняки полностью и предохранять рядки от заваливания комками при самой минимальной ширине защитной зоны.

Первую культивацию обычно совмещают с боковым внесением аммиачной селитры. На гектар ее дают 200—250 килограммов. После этой операции рост кукурузы ускоряется. Проводятся еще одна-две культивации для уничтожения появившихся сорняков. Потом нарезают борозды с одновременным внесением еще 500—600 килограммов туков на гектар. Близость грунтовых вод и хорошая заправка почвы удобрениями позволяют обходиться без полива полтора-два месяца, в течение которых кукуруза развивает мощную корневую систему.

Первый полив делается из расчета 850—900 кубометров воды на гектар. Поливают обычно в два-три приема. Уже после первого увлажнения растения ускоряют рост. Дальнейшая обработка почвы становится невозможной. Остальные три-четыре полива делают меньшими нормами, так как им не предшествует рыхление, а выросшая кукуруза уменьшает потери на испарение.

Придерживаясь такой агротехники, колхозные кукурузоводы производят столько корма, что силоса с избытком хватает до закладки нового. В нынешнем году обе бригады обязались собрать с гектара по 600 центнеров зеленой массы и по 100 — зерна.

Запас кормов увеличивается, и состав их разнообразится за счет совмещенных и промежуточных посевов. В прошлом году они заняли в общей сложности 90 гектаров. И сейчас еще в рационе животных имеется свекла. В этом сезоне площади под перко, третикале, рапсом, под совмещенными (свекла с кукурузой и бахчевыми, суданка с люцерной) будут расширены в полтора раза.

Предмет особой заботы кормодобытчиков — люцерна. Старые люцерники занимают около 200 гектаров. За ними ухаживают с такой же тщательностью, как и за хлопчатником. На засоленных землях, а в Хорезмском оазисе все угодья такие, люцерна интенсивно выпадает. Поэтому колхоз очень тщательно проводит ремонт: оголившиеся места ранней весной рыхлят легким чизелем, вручную засевают, малуют, после чего отделяют от всего массива валиками, чтобы получить всходы без затопления.

В 1982 году в среднем с гектара люцерников получили по 181 центнеру сена. Но мало иметь корма. Важно еще и правильно их использовать. Поэтому председатель, Герой Социалистического Труда Ахмеджан Юсупов, специалисты отрасли добиваются, чтобы непрерывно совершенствовалась и организация скармливания.

УМЕЛЫЙ ОТКОРМ

В колхозе стремятся обеспечить не только рост производства продукции, но и повысить уровень рентабельности. Для столь больших масштабов производства колхоз не может, естественно, в строительство животноводческих комплексов вкладывать неограниченные средства. Он использует то, чем располагает. Часть своего молодняка ахунбабаевцы передают в совхозно-межколхозный откормочный комплекс, созданный недавно в районе. Пока он действует еще не очень эффективно, прибылей своим пайщикам отчисляет мало. По этой причине колхоз имени Ахунбабаева большую часть годового объема откорма осуществляет сам. Для привозного содержания откармливаемого поголовья используются помещения и навесы на четырех существующих фермах. Около 70 процентов всех животных оказываются на одной, где бригадиром животновод с сорокалетним стажем Сабур Джуманиязов. Сейчас на этой ферме 130 животных, их сдадут государству в середине мая. На вид животные уже достигли сдаточных кондиций.

В рационе большое место занимают грубые корма: солома, створки хлопковых коробочек. Здесь их предварительно измельчают, запаривают, потом сдабривают и в таком виде дают скоту.

На каждой ферме имеются запасы тюков люцерны. Корм этот высокого качества, так как правильная организация уборки исключает потери питательных веществ. люцерну скашивают, подвяливают на поле, затем собирают пресс-подборщиками. Добавка значительного количества сена люцерны в рацион повышает эффективность откорма: в среднем привесы на животного в сутки даже в группах, готовых к сдаче, составляют 250—300 граммов, а в недавно сформированных достигают 800—850 граммов.

Сейчас животноводы делают еще один шаг для увеличения привесов. На центральной ферме сдан в эксплуатацию цех для производства хлореллы. Подготавливается транспорт для доставки суспензии и на остальные фермы, в том числе и для откармливаемого скота.

Экономисты, финансисты, в том числе главный бухгалтер колхоза Шакир Султанов тщательно просчитывают и стоимость осуществляемых мероприятий, и ожидаемый эффект. Животноводство давно перестало быть убыточным. До сих пор главную долю доходов давало молоко. В прошлом году от его реализации было получено 95 тысяч рублей прибыли, а от откорма 61,2 тысячи. Теперь положение изменится: за каждый сверхплановый килограмм хозяйство получает доплату. И только за счет сверхпланового мяса колхоз получит около 50 тысяч рублей прибыли, а всего за нынешний год откорм скота принесет прибыли более 110 тысяч рублей.

* * *

Хорезм отстает пока от других областей республики по производству животноводческой продукции на каждые сто гектаров пашни. Мяса, например, здесь производится 62 центнера. Однако опыт колхоза имени Ахунбабаева показывает, что производство его можно резко увеличить. Нынче, например, в колхозе имени Ахунбабаева планируют получить с каждых 100 гектаров пашни 100 центнеров мяса. Вот где зримый резерв. Надо только, чтобы опыт передовиков был взят на вооружение всеми хозяйствами.

К. ЦИКАНОВ.
Соб. корр. «Правды Востока».

● ПРОФСОЮЗНАЯ ЖИЗНЬ: РЫЧАГИ УКРЕПЛЕНИЯ ДИСЦИПЛИНЫ

АВТОРИТЕТ ПРЕМИИ

ТРУД, зарплата, премия, материальные и моральные стимулы — это сложный комплекс вопросов со множеством оттенков и нюансов. Они интересуют каждого работающего человека. Справедливое решение этих вопросов — дело важное. В них порой надо искать и корни многих производственных конфликтов, и, что еще важнее, причины, почему некоторые коллективы, работающие с прохладцей, получают различные премии.

Анализ деятельности предприятий—победителей в республиканском соревновании показывает, что ныне действующие меры морального и материального поощрения далеко не всегда отвечают современным требованиям, ибо не поставлены в прямую зависимость от эффективности и качества работы.

«...Сегодня как сама эта система, так и формы, практика ее применения нуждаются, очевидно, в дальнейшем улучшении, — подчеркивал Генеральный секретарь ЦК КПСС Ю. В. Андропов.

В отраслевом республиканском соревновании коллективу Ургенчского мясокомбината, давшему сверхплановую прибыль 210 тысяч рублей, по итогам квартала присуждено второе место с денежной премией 894 рубля. А коллективу Андижанского молочного завода, которому присуждено третье место, выплачена денежная премия 1.200 рублей, хотя его сверхплановая прибыль составила 110 тысяч рублей. Бывают случаи, когда призовые места и премии присуждаются коллективам, не получившим сверхплановой прибыли.

Почему возможны такие случаи? Потому что в процессе совершенствования хозяйственного механизма и перевода экономики на рельсы интенсификации условия соревнования практически не изменились, а ныне действующие системы поощрения в большинстве случаев дифференцируются лишь в зависимости от призовых мест и численности работающих.

Правда, есть и другие примеры — там, где партийные, профсоюзные организации, трудовые коллективы находятся в постоянном поиске, стремятся добиться и добиваются повышения действенности трудового соперничества.

Глубоко продумана, обоснована система оценки результатов соревнования в Ташкентском авиационном производственном объединении имени В. П. Чкалова. Победителями признаются коллективы цехов, которые при выполнении всех плановых показателей, высоком уровне ритмичности, снижении производственного травматизма, количества нарушений трудовой дисциплины и общественного порядка добиваются наибольшего прироста продукции без увеличения численности работающих, за счет повышения производительности труда, снижения затрат на один рубль товарной продукции, уровня брака и общих потерь.

Тем самым внимание соревнующихся концентрируется на решении главной задачи — интенсификации производства. Отсюда и высокие результаты: в прошлом году объем производства вырос на 9,4 процента, производительность труда — на 6,9 процента. За достижение высоких результатов во Всесоюзном социалистическом соревновании за достойную встречу 60-летия образования СССР объединение награждено переходящим Красным знаменем ЦК КПСС, Совета Министров СССР, ВЦСПС и ЦК ВЛКСМ с занесением на Всесоюзную Доску почета на ВДНХ СССР. Налицо действенность сложившейся в объединении системы оценок.

Система премий стимулирует высокопроизводительный труд на благо общества. Роль ее постоянно возрастает. Премии — это и поощрение за высокое качество продукции, за изобретения и рационализаторство, за внедрение новой техники. Это вознаграждение за дополнительный труд. Оно выделяет способного человека, поднимает его в глазах окружающих.

И компасом в решении всех этих вопросов должны служить слова Ю. В. Андропова, сказанные им на ноябрьском (1982 г.) Пленуме ЦК КПСС: «Необходимо создать такие условия — экономические и организационные, — которые стимулировали бы качественный, производительный труд, инициативу и предприимчивость. И наоборот, плохая работа, бездеятельность, безответственность должны самым непосредственным и неотвратимым образом сказываться и на материальном вознаграждении, и на служебном положении, и на моральном авторитете работников».

Возьмем премирование из фонда материального поощрения. Если им умело пользоваться, оно помогает успешно ликвидировать узкие места производства, быстрее внедрять новую технику, проводить работы по комплексной механизации тяжелых и трудоемких работ.

На Ташкентском текстильном комбинате, например, введение системы премирования операторов трепальных и чесальных машин и прядильщиц за расширение зоны обслуживания оборудования помогло решить проблему кадров. Размер премий здесь составляет 30 процентов тарифной ставки.

Но, анализируя использование средств материального поощрения на промышленных предприятиях республики, Узсовпроф, областные советы и отраслевые комитеты профсоюзов часто встречаются с другими, прямо противоположными фактами. Например, на Нукусском автопредприятии № 19 израсходовано всего 15 процентов от общей суммы средств, предусмотренных на организацию соревнования. Как же здесь можно говорить о стимулировании его участников!

Хочу остановиться на поощрении за выполнение особо важных заданий, которое применяется в исключительных случаях, связанных с ликвидацией узких мест, освоением новых видов продукции, совершенствованием производства.

Но в управлении механизации № 3 треста «Стройиндустрия» Главташкентстроя, например, рабочим-машинистам и слесарям выплачивалась премия за ремонт машин и электрооборудования, как за особо важные задания.

К сожалению, такие примеры не единичны. Премии и поощрительные фонды используются нередко для оплаты работ в выходные дни и сверхурочные часы. Это говорит и о слабом контроле профсоюзных организаций за планированием и использованием фондов зарплаты и экономического стимулирования. Другая сторона — недостаточная гласность при распределении этих средств, плохая отдача от комиссий по нормированию и зарплате, общественных бюро нормирования.

Нередко на предприятиях местней, легкой и других отраслей промышленности устанавливается один и тот же процент премии тем, кто работает по технически обоснованным нормам, и тем, кто работает по опытно-статистическим нормам. Это, естественно, не стимулирует переход специалистов на прогрессивные нормы, сдерживает рост производительности труда.

Материальное вознаграждение за труд, будь то зарплата, премия, надбавка за мастерство, — это не просто «сумма прописью», обеспечивающая определенное количество благ, это еще и общественное признание заслуг, показатель духовной зрелости человека, стимул творческого роста, словом, воспитательный фактор огромной силы. Вот почему формальный подход к экономическому стимулированию, уравниловка, нарушение установленных норм недопустимы.

Профсоюзные организации, которым тут принадлежит решающее слово, должны обеспечить прямую связь между результатами труда и его оплатой. Для успешного выполнения всех наших планов очень важно добиться, чтобы каждый работал с наибольшей отдачей и получал в полном соответствии с количеством и качеством своего труда.

Однако премии премиями, но ведь не рублем единым жив человек. Не следует забывать и о стимулах моральных, которые в условиях развитого социализма все более становятся главнейшими силами нашего движения вперед.

Стали традицией торжественные чествования победителей в соревновании на вечерах трудовой славы, слетах передовиков движения за коммунистическое отношение к труду, вручение им почетных грамот, вымпелов. Имена победителей заносятся в книги и на Доску почета.

Прижились и такие формы поощрения, как подъем в честь передовиков флагов трудовой славы, торжественное поздравление их непосредственно на рабочем месте, направление благодарственных писем их семьям, выпуск «молний».

Действенной формой морального поощрения стало присвоение по результатам индивидуального соревнования звания лучшего по профессии рабочего, инженера, конструктора, мастера.

Всеобщим почетом и уважением окружены у нас орденоносцы, герои труда, лауреаты Государственных премий.

Хочу подчеркнуть: там, где комитеты профсоюзов, хозяйственные руководители глубоко и целенаправленно совершенствуют стимулирование труда, рабочие и служащие активно участвуют в организации производства, лучше используют машины, оборудование.

Интересно, плодотворно работают профсоюзный комитет и хозяйственные руководители Наманганского комбината шелковых тканей имени 50-летия Узбекской ССР — неоднократного победителя в республиканском соревновании.

Здесь разработан комплекс мер по широкому использованию различных форм морального поощрения. Большое внимание уделяется организации соревнования и стимулирования работы сменных мастеров основных цехов — непосредственных руководителей и воспитателей доверенных им коллективов. Условиями соревнования предусмотрено присуждение звания «Лучший мастер-воспитатель» с вручением Почетной грамоты комбината и денежной премии в размере 50 рублей. Мастера, удерживающие это звание в течение года, премируются бесплатной путевкой в санатории или дома отдыха, а их имена заносятся в Книгу почета комбината. Портреты передовиков вывешиваются в галерее Трудовой славы, им предоставляется преимущественное право на улучшение жилищных условий, получение бесплатных путевок в санатории и дома отдыха.

Совершенствуют формы морального и материального поощрения передовиков в колхозе имени Кирова Пахтачийского района. Им присваиваются звания «Заслуженный колхозник», ветеранам труда — «Почетный колхозник». Этим знатным людям предоставляются бесплатные путевки в дома отдыха и санатории, общественный транспорт для перевозки топлива, кормов и урожая с приусадебных участков.

Но отнюдь не везде хозяйственные руководители и профсоюзные комитеты добиваются гармоничного сочетания форм материального и морального стимулирования, подходят творчески к их совершенствованию. Принижают значение моральных поощрений, недооценивают значение гласности при награждении победителей соревнования на гулистанских ремонтно-механическом заводе, домостроительном комбинате № 1, маслоэкстракционном заводе, швейно-ватной фабрике, Кунградском хлопкозаводе, других предприятиях.

Намеченные партией меры по совершенствованию хозяйственного механизма выдвигают новые требования к стимулированию участников социалистического соревнования. Главная задача состоит в том, чтобы поставить материальное поощрение в прямую зависимость от эффективности и качества работы.

Х. НИГМАНОВ.
Секретарь Узсовпрофа.

Обсуждены задачи отрасли

4 апреля в Москве состоялось расширенное заседание коллегии Государственного комитета СССР по делам строительства.

С докладом о задачах по реализации постановления ЦК КПСС «О мерах по обеспечению выполнения планов строительства жилых домов и социально-бытовых объектов» выступил заместитель Председателя Совета Министров СССР, председатель Госстроя СССР И. Т. Новиков. Рассмотрены вопросы выполнения планов жилищно-гражданского строительства, его дальнейшего развития в свете решений ноябрьского (1982 г.) Пленума ЦК КПСС и речи на нем товарища Ю. В. Андропова.

Обсуждены конкретные меры по совершенствованию проектирования и застройки городов, улучшению качества строительства, повышению уровня индустриализации, заводской готовности изделий и работы домостроительных комбинатов. Большое внимание было уделено снижению стоимости строительства, борьбе с излишествами, экономии материальных и трудовых ресурсов, обеспечению сохранности и реконструкции существующего жилого фонда. Определены задачи по внедрению научно-технических разработок, бригадного подряда, опыта передовых коллективов.

На заседании выступил кандидат в члены Политбюро ЦК КПСС, секретарь ЦК КПСС В. И. Долгих.

(ТАСС).

За ленинский стиль работы

Вышла в свет книга члена Политбюро ЦК КПСС, секретаря ЦК КПСС К. У. Черненко «Утверждать ленинский стиль в партийной работе».

В нее вошли произведения, относящиеся к периоду 1981—1982 годов. Автор глубоко анализирует процессы большой политической и социальной значимости, происходящие в нашем обществе, освещает коренные вопросы деятельности КПСС, показывает творческую созидательную работу партии и советского народа по претворению в жизнь решений XXVI съезда КПСС. Значительное место в книге отводится критике буржуазной концепции прав и свобод личности, сопоставлению социалистического и буржуазного образов жизни.

Книга выпущена Издательством политической литературы.

(ТАСС).

НАГРАДЫ МНОГОДЕТНЫМ МАТЕРЯМ

Указом Президиума Верховного Совета СССР от 31 марта 1983 года 287 многодетным матерям, проживающим в Узбекской ССР, родившим и воспитавшим десять и более детей, присвоено звание «Мать-героиня» с вручением ордена «Мать-героиня».

(УзТАГ).

МЕЖДУНАРОДНАЯ ИНФОРМАЦИЯ

ДВИЖЕНИЕ ЗА МИР И РАЗОРУЖЕНИЕ

Нарастающее в Западной Европе антивоенное, антиракетное движение — ведущая тема зарубежных средств массовой информации.

Комментируя проходящие в Западной Европе массовые демонстрации протеста против планов размещения американских ядерных ракет, боннский корреспондент американской телекомпании Си-би-эс заявил: «Десятки тысяч жителей ФРГ продемонстрировали свою оппозицию размещению «Першингов» и крылатых ракет... Массовые выступления начались еще в субботу и продолжатся в понедельник. В общей сложности в ФРГ в них примет участие около полумиллиона человек. Все это — еще одно напоминание о том, что, несмотря на поддержку правительством Бонна планов НАТО, многие западные немцы обеспокоены тем, что сотни американских ракет превратят их государство в поле ядерной битвы».

«Сам факт проведения массовых антиядерных демонстраций говорит о том, что западногерманская общественность согласна с советской характеристикой представленного на днях Рейганом так называемого «промежуточного варианта» как пустой пропаганды», — подчеркивает корреспондент американской телекомпании Эй-би-си в ФРГ.

«Манифестации против гонки ядерных вооружений приняли беспрецедентный размах в Англии и Западной Германии, — констатирует французская «Юманите». — Призывы к миру и разоружению, прозвучавшие в этих странах, получили мощный отклик в Италии, Японии, Нидерландах, Франции».

Как указывает парижская «Монд», весенние манифестации сторонников мира «являются всего лишь предвестниками значительно более мощной кампании протестов против размещения в Европе нового ядерного оружия НАТО. Эта кампания должна проходить в течение всего предстоящего лета». Судя по всему, пишет газета, «в Вашингтоне с особой озабоченностью следят за размахом пацифистских манифестаций».

Указывая на тревогу, царящую в Вашингтоне, «Нью-Йорк таймс» сообщает со ссылкой на официальных лиц о том, что администрация США «разрабатывает широкую стратегию для контрнаступления против того, что, на ее взгляд, представляет растущие антиамериканские тенденции среди молодых европейцев».

С резкой критикой курса Рейгана, направленного на усиление гонки вооружений, выступил бывший премьер-министр Дании А. Йоргенсен, подчеркнувший, что его социал-демократическая партия остается приверженной решению блокировать финансирование размещения евроракет. В интервью газете «Актуэльт» он, в частности, подчеркнул, что «оппозиция размещению ядерного оружия столь сильна среди населения стран Запада, что с ней неминуемо вскоре столкнется и сам президент Рейган, чьи абсолютно фантастические грезы о войне в космосе идут вразрез с желаниями народов».

(ТАСС).

ВАРВАРСКОЕ ПРЕСТУПЛЕНИЕ СИОНИСТОВ

АММАН, 4 апреля. (ТАСС). Новые случаи массового отравления арабских жителей на оккупированном Израилем Западном берегу реки Иордан зарегистрированы в воскресенье в населенных пунктах Ятта близ города Эль-Халиль и Анабта близ Тулькарма.

По поступающим сюда сообщениям, в больницы доставлено не менее 400 человек, пострадавших от отравления веществами нервно-паралитического действия.

Как уже сообщалось, в конце марта среди населения Наблуса и Дженина было отмечено около 1.100 случаев поражения отравляющими веществами, несколько человек погибло. Массовое отравление арабского населения является новым варварским преступлением сионистской верхушки Израиля против палестинского народа.

Тель-Авив всячески старается снять с себя ответственность за случившееся. Однако заявление израильского представителя, пытавшегося отрицать факт массового отравления палестинцев, прозвучало крайне неубедительно и было сделано явно с целью ввести в заблуждение мировую общественность.

ПОЛОЖЕНИЕ В САЛЬВАДОРЕ

САН-ХОСЕ, 4 апреля. (ТАСС). Авиация сальвадорского режима несколько дней подряд бомбит крестьянские поселки, расположенные на склонах вулкана Гуасапа, в 35 км от Сан-Сальвадора. Как сообщают информационные агентства, в бомбардировках участвуют поступившие недавно на вооружение сальвадорских ВВС американские и израильские самолеты, а также вертолеты, с которых ведется интенсивный пулеметный огонь по беззащитному населению.

Так претворяется в жизнь разработанный государственным департаментом США, Пентагоном и другими специальными ведомствами план по «умиротворению», обкатанный Вашингтоном в период грязной войны во Вьетнаме.

ЭМИССАР КОНТРРЕВОЛЮЦИОННОЙ ОРГАНИЗАЦИИ В ВАШИНГТОНЕ

ВАШИНГТОН, 4 апреля. Корр. ТАСС Е. Егоров передает: в Вашингтоне объявился очередной эмиссар антиангольской контрреволюционной организации УНИТА, которая при поддержке США и расистской ЮАР пытается дестабилизировать положение в Анголе, — «министр иностранных дел» УНИТА Дж. Читунда.

Одна из главных задач эмиссара УНИТА и благосклонно настроенных к нему вашингтонских кругов состоит в том, чтобы добиться отмены принятой конгрессом в 1975 году поправки Кларка, которая формально запрещает американскому правительству оказывать какую-либо помощь группировкам в Анголе.

Примечательно, что одного из главарей УНИТА принимают в США вскоре после того, как эта группировка совершила новое гнусное преступление — захватила и продолжает удерживать 64 чехословацких гражданина — специалистов, работавших по соглашению с правительством НРА на одном из мирных объектов и членов их семей. Этот факт наглядно показывает, кто же в действительности поощряет международный терроризм.

КРАТКИЕ СООБЩЕНИЯ

▲ **В северо-западном индийском штате Пенджаб активизировали террористическую деятельность поощряемые Западом экстремистские группировки. Их главари объявили о начале провокационной кампании по блокированию движения на автомагистралях штата. В административном центре г. Амритсар террористы бросили две бомбы в пассажирский поезд, направлявшийся в Бомбей. В результате взрывов имеются раненые.**

Эти действия направлены на нагнетание напряженности, дестабилизацию положения в Пенджабе с целью отторжения штата от Индии и провозглашения на его территории некоего «независимого государства».

▲ Одно из величайших преступлений в истории человечества — так известный вьетнамский ученый, директор Института лесного хозяйства СРВ Хоанг Хое охарактеризовал химическую войну, которую вели США во Вьетнаме.

В период с 1961 по 1975 год, заявил он здесь, американские агрессоры распылили над территорией Южного Вьетнама огромное количество отравляющих химических веществ. Преступные действия американской военщины обернулись для Вьетнама невосполнимым ущербом. По мнению ученых, естественное восстановление тропических лесов требует даже не десятки, а сотни лет.

▲ ...Килали, департамент Нуэва-Сеговия. Здесь, в горном районе на севере Никарагуа, в последние дни подразделения сандинистских вооруженных сил вели бои с крупной контрреволюционной группировкой.

(По материалам ТАСС).

ПИСЬМА В РЕДАКЦИЮ

СОГРЕТЫ СОЛНЦЕМ ОКТЯБРЯ

ЭТУ книгу нельзя читать без волнения. Автор ее Кудрат Примкулов вот уже почти четыре десятилетия руководит Узбекским обществом слепых. Основываясь на архивных документах, исследованиях ученых конца прошлого и начала нынешнего века, в том числе врачей-офтальмологов, он рисует картину бедственного положения слепых в дореволюционной России, в частности в Туркестане.

До 80-х годов прошлого столетия государство о слепых не заботилось совершенно. Профессор С. Головин и К. Туртиева в книге «О слепоте в России», вышедшей в свет в 1910 году, приводят убийственные для царского самодержавия данные о положении слепых, в большинстве своем крестьян. Из всех слепых почти две трети — 200 тысяч человек — потеряли зрение... только потому, что всесильный свет знаний вовремя не пришел к ним на помощь.

К. Примкулов на убедительных примерах показывает, что с первых дней своего существования Советское государство позаботилось о слепых. В условиях разрухи, голода, классовой борьбы, иностранной интервенции был принят документ, проникнутый верой в будущее, заботой о людях. Молодая Советская власть стала для сотен тысяч обездоленных слепых заботливой матерью. Автор показывает, как в стране, в том числе в Узбекистане, с первых дней Советской власти при содействии органов социального обеспечения начали создаваться объединения слепых, первые мастерские для обучения их профессиям и приобщения к труду.

К. Примкулов сам участвовал в создании Узбекского общества слепых и хорошо знает его историю. Автор вышедших ранее книг «Подвиг длиною в жизнь», «В одном строю», «Человек непобедим», он в новой своей книге на впечатляющих примерах показывает, как окруженные материнской заботой Родины, слепые люди чувствуют себя не только полноправными гражданами, но и полноценными, активными участниками всенародной созидательной работы.

К. АХМЕДОВ.
Заслуженный работник культуры Узбекской ССР, главный редактор журнала «Бир сафда» — «В одном строю».

УРОКИ В ПУСТЫХ КЛАССАХ

СКОРО заканчивается учебный год. Но горькие мысли и раздумья не покидают нас, учителей вечерней сменной школы. До сих пор уроки не посещает и половина тех, кто первого сентября прошлого года решил учиться в 9-м или 10-м классах.

Школьный наш контингент — работники автоколонны 2502, не имеющие среднего образования. Контингент, как мы убедились, нелегкий сам по себе и по характеру работы. Убедить бы их посещать занятия, помочь бы. Но увы — некому. Сами мы, учителя, выбились из сил, а помочь автоколонне никто не хочет. Ее начальник т. Дё всякий раз обещает принять меры, исправить положение с посещаемостью и всякий раз, мягко говоря, свое слово не держит.

Остаются без внимания наши просьбы в партийной (секретарь партбюро т. Бегматов), профсоюзной (председатель т. Пулатов) организациях автоколонны.

23 человека числятся учениками школы от автоколонны. По просьбе руководства занятия перенесены на субботу, но и в этот день недели умудряются на предприятии «отпрашивать» учащихся.

Особенно плохо с посещаемостью в первом и втором хозяйствах, возглавляемых т. Казарьянц и т. Акрамовым. Здесь на уроки ходят буквально 2—3 человека, а то и никто.

Недавно решили собраться вместе, обсудить создавшееся положение. Но «история» повторилась: ни начальник автоколонны, ни представители от партийной и профсоюзной организаций, ни сами прогульщики, — никто не пришел на собрание. Все, как оказалось, были «при деле», всем было недосуг. Такова дисциплина в автоколонне, и комментариев здесь, как говорится, не требуется.

Дело, конечно, не только в плохой посещаемости. Дело в запущенности воспитательной работы, низкой требовательности руководителей автоколонны к себе и подчиненным, безответственном отношении к выполнению Закона о всеобщем обязательном среднем образовании.

Л. ТАБАКИН.
Преподаватель, участник Великой Отечественной войны.

СВОЯ «ТРЕТЬЯКОВКА»

ТРИ года назад по инициативе партийного комитета и комиссии по эстетическому и нравственному воспитанию студенчества в Ферганском политехническом институте была создана небольшая картинная галерея, которую студенты любовно назвали «Третьяковкой». Недавно произошло важное событие, там открылась дарственная выставка произведений местных художников «В краю родном».

Более пятидесяти полотен разместилось в новом зале картинной галереи. Основную часть дарственной выставки (около тридцати произведений) составили картины старейшего художника Ферганы Александра Никифоровича Узлова. Портреты земляков, пейзажи родного края — тема произведений члена Союза художников СССР Г. Беззубова. Интересными полотнами представлено на выставке творчество членов Ферганского отделения Союза художников Узбекистана Максуда Фаткулина, Владимира Касина, Геннадия Богданова, Бориса Журкина, Владимира Хвостенко, художников Мухамаджона Журабаева, Анатолия Бельченко.

Выставка будет обновляться новыми произведениями живописи, скульптуры, чеканки, оказывать действенную помощь в эстетическом воспитании будущих специалистов. Они, как и прежде, украсят вестибюли студенческих общежитий — место постоянной выставки.

Л. КОСТИНА.
г. Фергана.

БЕЗРАЗЛИЧИЕ

ВОТ уже несколько лет ветеран Великой Отечественной войны, пенсионер, рыболов-любитель А. Фролов ходит по различным инстанциям с предложениями по увеличению рыбных запасов и все безрезультатно.

Дело в том, что в Узбекистане насчитывается около двух десятков тысяч различных водозаборных насосов и ни один из них не оборудован рыбозащитным устройством. В результате огромное количество рыбной молоди гибнет.

Суть предложений А. Фролова такова: наблюдая повадки молоди рыб, он установил, что почти вся она скапливается в поверхностных слоях вод. Фролов предложил оголовки всасывающих труб удалять от берега на четыре метра и погружать на пять метров.

В апреле 1979 года состоялось расширенное совещание в отделе охраны природы и рационального использования природных ресурсов при Совете Министров Узбекской ССР. На этом совещании было отмечено, что предложение А. Фролова имеет немалую хозяйственную ценность.

Научно-исследовательскому институту рыбного хозяйства республики было поручено представить Минводхозу биологическое обоснование рыбозащиты на речных и ирригационных системах, а Госрыбхозу УзССР — необходимые предложения по проведению этих исследований.

Казалось бы, предложению А. Фролова надо открыть «зеленую улицу», но институт к нему отнесся безразлично. И никакого официального документа водопользователям не было дано.

Пришлось написать обо всем этом министру рыбного хозяйства СССР В. Каменцеву и в газету «Правда Востока». Вот выдержка из ответа члена коллегии Министерства рыбного хозяйства СССР И. Никонорова: «...В связи с вашей информацией УзНИИРХу поручено рассмотреть в ближайшее время эти предложения с участием Минводхоза, Минсельхоза УзССР и Узбекрыбвода и передать этим организациям свои рекомендации относительно условий дальнейшей эксплуатации рыбозаборных оголовков...» Проходит больше года, но институт так и не отреагировал на письмо из Министерства рыбного хозяйства.

А. Фролов предложил на сбросных каналах сооружать искусственные небольшие водопады. Это предложение в прошлом году обсуждалось также на расширенном заседании в отделе охраны природы и рационального использования природных ресурсов при Совете Министров УзССР. Было поручено УзНИИРХу произвести на сбросных каналах наблюдения и дать свои рекомендации. И это решение осталось не выполненным.

Может рекомендации А. Фролова являются не более чем «добрым пожеланием», не содержат рационального зерна?

Вот что пишет исполняющий обязанности министра мелиорации и водного хозяйства республики Б. Кадыров: «...Минводхоз УзССР заинтересовали рекомендации тов. Фролова по устройству водозаборов на реках и конструкции рыбозаградителей...»

Директор Каспийского научно-исследовательского института рыбного хозяйства В. Иванов сообщает: «...Ваши наблюдения о преобладании поверхностного распределения и наличии больших вдольбереговых концентраций молоди судака и жереха подтверждаются многими исследованиями, в том числе и нашими. Вы делаете правильный вывод о необходимости выноса оголовков всасывающих труб от берега на глубину несколько метров...»

В своем письме начальник Сырдарьинского областного производственного управления водного хозяйства Г. Хасанов в газету «Правда Востока» от 9 ноября 1982 г. пишет: «...Уважаемый Алексей Михайлович! Мы включили на 1983 год в промфинплан совхоза «Шоликер» 30 тысяч рублей для строительства сооружений, предохраняющих попадание рыбы из водоемов и дизельных насосных станций на рисовые поля согласно вашим рекомендаций...»

С пониманием отнесся к предложениям А. Фролова начальник Узбекрыбвода Б. Тишабаев. Он пишет: «Ознакомившись с предложениями рыбака А. Фролова об установке простейших рыбозаградительных устройств на сбросных каналах и водозаборных установках, Узбекрыбвод в принципе согласился с ними.

Каждый год наши работники проводят наблюдения за насосными установками, как правило, обнаруживают значительное количество погибшей рыбы и налагают штраф на хозяйства, которым эти установки принадлежат. Так за два прошлых года с различных колхозов, совхозов, ГРЭС республики взыскано 146.229 рублей».

А ведь если по-хозяйски подойти к делу, то разве не выгоднее было бы на эти деньги поставить рыбозащитные установки, а также выделить людей, которые бы систематически занимались спасением молоди. От этого бы выиграли все. И колхозы, и совхозы, и государство, а, главное, в выигрыше окажется природа, об охране которой мы так много говорим.

Н. ПОПОВ.
Член республиканского совета общественной рыбоохраны при Узбекрыбводе.

РАФАЭЛЬ САНТИ

(К 500-ЛЕТИЮ СО ДНЯ РОЖДЕНИЯ)



Рафаэль (1483—1520) — величайший художник эпохи Возрождения. Многим обязанный в своем творчестве знакомству с произведениями Леонардо да Винчи и Микеланджело, решительно определившими новый этап в развитии искусства Ренессанса, Рафаэль более чем кто-либо из художников той эпохи способствовал окончательному завершению создания классического стиля Высокого Возрождения с его тяготением к монументальности, широкому обобщению и ясной гармонии форм, с его строгими законами пиккейно-пластической композиции. Искусство Рафаэля было ясным, спокойным, возвышенным. В его произведениях воплотились самые светлые представления гуманизма эпохи Ренессанса о свободном человеке, о его физическом и духовном совершенстве, о его исключительном месте в окружающем мире. Всем своим творчеством Рафаэль говорил: человек должен быть прекрасен. Великий художник изображает мадонну нежной и юной матерью: «Мадонна Грандука», «Мадонна-садовница», «Мадонна с щегленком», «Мадонна в кресле» (1514—1515, Флоренция, Питти). Женственность и красота, мечтательность и нежность, строгость и величавость, все тончайшие оттенки чувств матери раскрываются в его бессмертных творениях. Мягкий пиризм женских образов усиливается у Рафаэля любимым приемом — развернутым пейзажным фоном. «Сикстинская мадонна» принадлежит к числу наиболее прославленных произведений мирового искусства. В ней дано самое глубокое и самое прекрасное воплощение темы материнства. Рафаэль оставил ряд портретов современников, в которых он умело передавал неповторимую внешность, богатство духовной жизни человека. Мастер большое внимание уделял монументальной живописи. Лучшим украшением ватиканских станц [дверцовых залов] и величайшим произведением искусства является фреска «Афинская школа», прославляющая разум, беспредельный полет человеческой мысли, радость познания. Росписи в Ватикане стали образцами синтеза живописи и архитектуры. Творчество Рафаэля знаменует одну из вершин искусства эпохи Возрождения. Он создал образы, проникнутые глубочайшим гуманизмом, безупречные по мастерству рисунки, гармонически завершенные и непревзойденные по композиции. Все прогрессивное человечество высоко ценит творения великого художника.

Выполняя решения VII пленума ЦК КП Узбекистана

У ИСТОКОВ ГОЛУБОГО ОГНЯ

ГАЗОВАЯ промышленность республики возникла немногим более двадцати лет назад. За этот сравнительно короткий срок она превратилась в мощную отрасль экономики.

Столь стремительный рост связан с решением ряда сложных научных проблем, фундаментальных технических и хозяйственных задач. Возникла необходимость создания крупного научно-исследовательского учреждения. Так, в 1959 году было принято решение открыть в Ташкенте филиал ВНИИгаза и Институт топлива. В дальнейшем они слились в единый комплекс — институт природного газа — «Средазниигаз».

Каковы же основные направления работы одного из крупнейших в Средней Азии научно - исследовательских учреждений?

В добыче газа одним из самых трудоемких производственных процессов является бурение скважины. Оно в нашем регионе ведется в чрезвычайно сложных условиях. Аномально-высокие давления, агрессивные солевые отложения, высокотоксичный газ значительно осложняют этот процесс. Однако наши ведущие специалисты — кандидат химических наук Т. В. Хасанов, заведующий лабораторией бурения Л. А. Абрамович и старший научный сотрудник В. С. Екшибаров — в каждой конкретной ситуации находят оптимальное решение и помогают промысловикам постоянно повышать скорость бурения.

По спроектировать, а затем разрабатывать газовые месторождения — не окончательная цель наших ученых и специалистов. Разрабатывать — так научно обоснованно. Постоянно прикидывая более оптимальные эффективные варианты, мы преследуем цель максимально извлечь газ из недр. Эту задачу обеспечивает лаборатория во главе с лауреатом Государственной премии Туркменской ССР Р. М. Миклиным.

Но вот промысел готов к эксплуатации. Теперь «голубое топливо» необходимо подать потребителю, находящемуся от источника на многие тысячи километров. И здесь во всей своей сложности встают вопросы подготовки очищенного газа, технологии передачи его на значительные расстояния, а также эксплуатации газопроводных систем.

Как известно, при строительстве газопроводов затрачиваются колоссальные средства. Поэтому при их эксплуатации чрезвычайно важно научиться прогнозировать оптимальные параметры режима газопередачи с учетом сезонной неравномерности его потребления. Такие расчеты для Среднеазиатского региона дают специалисты института. Их внедрение, например, в газопроводных системах Бухара — Урал и Средняя Азия — Центр обеспечило технико-экономический эффект, равный 1 проценту от себестоимости транспорта газа. А это — несколько миллионов рублей экономии!

И еще проблемы, которые разрешены в нашем институте. Промышленные и коммунально-бытовые предприятия получают газ по трубам, обладающим ограниченной пропускной способностью. Это приводит к тому, что в определенные промежутки времени, особенно в зимний период, крупные промышленные центры испытывают острую нехватку в топливе: газопровод не в состоянии дать газ выше нормы. Возникший острый дефицит приходится покрывать либо другими видами топлива, либо тратить значительные средства на сооружение дополнительных трубопроводов, компрессорных станций и так далее.

Но есть и другой, более надежный путь. Это создание вблизи крупных промышленных центров подземных хранилищ газа. Они аккумулируют его в период снижения нагрузки и выдают в период «пика» потребления, то есть помогают регулировать сезонную неравномерность в потребности. По проектам и предложениям специалистов института построены и уже успешно действуют два подземных хранилища. В перспективе — создание новых.

Особое место среди научно-технических разработок ученых занимает внедрение новых методов получения высококачественного бурового раствора. Трудно переоценить его роль в добыче газа. От того, какого он состава, стойкости, зависит качество скважины и стоимость ее строительства. Открытое группой ученых и специалистов института явление электроактивации жидких сред является принципиально новым направлением в регулировании качества буровых растворов. На основе сделанного открытия разработаны, апробированы и внедрены в производство специальные агрегаты-активаторы, которых пока нет ни в одной другой стране мира. Подсчитано, что внедрение принципиально новой технологии бурения позволит геологам, газовикам и нефтяникам только одного Узбекистана экономить ежегодно более пяти миллионов рублей. В настоящее время электроактиваторы, выпуск которых малой серией налажен на кокандском механическом заводе «Большевик», успешно используются не только в месторождениях Средней Азии, но и на Украине.

Практика показала, что применение новой технологии электрообработки бурового раствора на газовых месторождениях даст возможность резко сократить использование дорогостоящих химических реагентов, гарантирует высокое качество раствора, тем самым предотвращает простои и аварийные ситуации на буровых. При испытании электроактиваторов на промыслах Всесоюзного промышленного объединения «Союзузбекгазпром», ВПО «Туркменгазпром», ВПО «Каспморнефтегазпром», ПО «Узбекнефть», а также Министерства геологии Узбекской ССР получены положительные результаты. Например, их использование в условиях морского бурения позволяет полностью исключить расход каустической соды, на 30—40 процентов уменьшить расход дорогостоящих реагентов-стабилизаторов. Применение же их в пустынных районах Туркмении показало возможность экономии на каждом метре проходки скважин 100—120 кг крахмала, 180—700 кг барита, 25—27 кг хлористого натрия, 15—17 кг каустической соды и других реагентов.

Однако, несмотря на выявленный высокий эффект, не все аспекты электротехнологии доработаны до конца. Да и срок службы активаторов пока еще не высок. Ученым и специалистам института предстоит упорная работа по совершенствованию электротехнологии бурения, созданию принципиально новых надежных активаторов с большим сроком службы.

В последние годы при всестороннем анализе работы мы вскрыли немало потенциальных резервов. Прежде всего взялись за совершенствование планирования научной работы. Решительно отказались от сложившейся практики, когда каждая лаборатория выдвигала свои темы научных исследований и «навязывала» их производственным объединениям. В настоящее время темы научно - исследовательских и опытно-конструкторских работ определяются ученым советом института и научно-техническими советами всесоюзных промышленных объединений, которые учитывают их значимость, реальность выполнения и внедрения в установленные сроки. Только после этого тематику утверждает вышестоящая инстанция и определяет объем финансирования.

Уже третий год коллектив работает в условиях хозяйственного расчета. Новый метод выявил ряд положительных сторон, дал возможность ускорить внедрение научных разработок в производство, активизировал деятельность института. В то же время новая система хозяйствования до конца не понята отдельными руководителями подразделений, которые увлекшись тематикой сегодняшнего дня, не подготавливают надлежащей основы для решения проблемных комплексных задач будущего. В настоящее время ученым советом института проводится усиленная работа по разработке оптимальных планов на перспективу как для всего коллектива, так и для каждого подразделения.

Коллектив института выполняет ряд важных заданий вместе с головными отраслевыми научно-исследовательскими учреждениями. В одиннадцатой пятилетке мы несем ответственность за такие комплексные научно-технические программы, как составление генеральной схемы развития газовой промышленности Узбекистана, создание и внедрение электрохимтехнологии очистки газа от сероводорода и углекислоты, а также борьбы с коррозией. Для успешного решения всех этих вопросов необходимо прежде всего укрепить и расширить производственную базу института. Нам необходима мощная экспериментальная база с опытным заводом.

Следует отметить, что необходимые средства для этого отпущены, однако подрядчик — стройтрест № 8 Главташкентстроя осваивает их крайне медленно, а некоторые начатые объекты практически заморожены. Думается, что в условиях крайнего дефицита «голубого топлива» строители поймут всю значимость газа для народного хозяйства и исправят положение.

У. МАМАДЖАНОВ.
Директор Среднеазиатского научно-исследовательского института природного газа, доктор технических наук.

НАРОДНЫЙ ПОЭТ

О ТЕЛЕФИЛЬМЕ «ОГНЕННЫЕ ДОРОГИ»

ДЛЯ МЕНЯ важна отправная точка — момент историзма, — сказал в одном из интервью народный артист СССР кинорежиссер Шухрат Аббасов.

Действительно, во всех его кинопроизведениях есть точная «привязка» к тому или иному конкретному историческому этапу. События картины «Ты не сирота» происходят в годы Великой Отечественной войны, «Драмы любви» — в первые послевоенные годы, «Ташкент — город хлебный» отображает начало 20-х годов, в историко-биографической ленте «Абу Райхан Беруни» предстает эпоха Средневековья.



Кадр из фильма. Хамза — У. Алиходжаев, Дюндар — О. Коберидзе, Рабия — Т. Яндиева.

Исторические события в картинах Шухрата Аббасова — своего рода линза, фокусирующая человеческие страсти, порывы, устремления — все то, что вовлечено движением истории в свое русло и чем, в свою очередь, движима сама история.

Это в полной мере выявилось и в телевизионной эпопее Ш. Аббасова о Хамзе Хаким-заде Ниязи «Огненные дороги», третий четырехсерийный цикл которой — «Певец революции» — недавно демонстрировался по Центральному телевидению. В цикле, действие которого начинается в 1913 году и завершается социалистической революцией в Туркестане, продолжено художественное постижение пути Хамзы в революцию.

Путь этот непрост. Сложны и противоречивы драматически развивающиеся события в Индии и Сирии, куда Хамзу забросила судьба, в родном Туркестане. Усиливаются преследования его баями и царской полицией. Новые горькие, трагические потери обрушиваются на поэта.

Страстная непримиримость к злу и несправедливости делает его убежденным революционером, приводит к большевикам, готовящим народные массы к свержению царского самодержавия.

Авторы фильма не пошли по пути досконально точного отображения биографии Хамзы, а создали обобщенный образ, воплотивший в себе лучшие черты передовой интеллигенции той поры, шедшей в первых рядах борцов за революционное переустройство мира.

В фильме немало ярких, запоминающихся характеров, но внимание зрителей прежде всего привлечено к главному герою. И дело не в том, что ему отпущено больше, чем остальным, экранного времени. В талантливом исполнении Ульмаса Алиходжаева Хамза наделен такой силой воли, характера, революционной страстности, такова сила художественной выразительности этого образа, что он вновь, как и в предыдущих сериях, становится событием нравственной жизни нашего общества.

Свидетельство тому — поток адресованных создателям фильма писем, где зрители говорят о впечатлении, которое произвел на них и образ центрального героя, и фильм в целом.

«Можно гордиться таким человеком, преклоняться перед ним» (Н. Богданов, Тюмень).

«Ульмас Алиходжаев сумел в такой степени совершенства преподнести великого Хамзу — рыцаря и певца революции, что эта роль теперь принадлежит народу и истории» (С. Казачкин, Москва).

«Кажется, что Хамза — наш современник, что он вместе с нами. Я не помню другого такого фильма, который бы так потрясал, вызывал такие чувства, заставил бы так задуматься над смыслом своего бытия» (В. Кирсанов, село Сергеевка Павлоградского района Днепропетровской области).

«За прекрасное художественное произведение, за бесценную правдивость, за титаническую работу над фильмом большое спасибо всему съемочному коллективу» (Б. Брюханов, Ленинград).

Особое место в эпопее занимают женские судьбы, воплотившие в себе жгучие проблемы и противоречия эпохи, ее духовные, нравственные ценности. Образы героинь, с их ранимостью и незащищенностью, но и с решимостью, безоглядностью поступков в моменты наивысшего душевного напряжения, — это своего рода трепетный пульс времени. И если такие образы, как Хамза, поэт Завки, революционеры-подпольщики, олицетворяют собой активное, мужественное, действенное начало, то наиболее удавшиеся женские характеры олицетворяют иную грань борьбы — женскую преданность и самоотверженность. Такова Зубейда — Д. Камбарова в цикле «Сердце поэта», такова Аксинья — Г. Федотова в цикле «В поисках истины».

Такова и Рабия в «Певце революции», роль которой в исполнении Т. Яндиевой здесь одна из лучших. Ее образ — пример гармоничного слияния драматургического замысла, режиссерской трактовки и актерского исполнения. Родина Рабии — Сирия — томится под игом турецкого владычества, а Рабия полюбила турка Дюндара, который поначалу кажется ей благородным и справедливым. С мудрой женской интуицией Рабия поднимается над национальными предрассудками, думая, что она может быть выше ненависти своего народа, своей собственной ненависти к завоевателям. Но жизнь преподносит Рабие суровый урок. Дюндар предстает в своем истинном обличье — коварного, жестокого поработителя. В мгновения отрезвляющего прозрения в героине пробуждается изначально таящаяся сила протеста против зла и насилия. И когда мы видим Рабию, стоящую на коленях перед Дюндаром но преисполненную решимости, готовности к борьбе и самопожертвованию, эта красивая гордая женщина воспринимается нами как символ самой Сирии — гордой, несломленной, борющейся.

Не все актерские работы в картине равноценны. Наряду с интересными, самобытными характерами, созданными Б. Закировым (Тагор), Б. Батаевым (Садыкджанбай), Я. Ахмедовым (шейх Исмаил), Ш. Абдусаламовым (Умид), Т. Шакировой (Юлдуз-хон), в «Певце революции» есть образы, лишенные характерности, индивидуальности. Подчас добросовестное, старательное вживание актера в роль, в предлагаемые обстоятельства делает тот или иной образ достоверным и убедительным, но не искупает отсутствия высокой степени обобщения, поднятия образа до символа, которая присуща и роли Хамзы, и другим лучшим актерским работам фильма.

Отображение эпохи сквозь призму души героя — это режиссерское кредо Ш. Аббасова воплощено в фильме «Певец революции» творческим коллективом его создателей — авторами сценария К. Яшеном и Б. Приваловым, оператором А. Исмаиловым, художником А. Шибаевым, композитором Р. Вильдановым, лучшими исполнителями ролей с особой силой и полнотой.

Этой задаче подчинены драматургия фильма, все средства его художественной выразительности, специфика многосерийного телевизионного кинематографа, с его возможностями неторопливого, подробного повествования, широкого охвата множества событий, характеров, с его крупными планами, позволяющими подробно прослеживать внутреннее состояние героев, формирование их убеждений, отношения к действительности. Наконец, с его возможностями выстраивания множества сюжетных линий, сводимых воедино в пределах каждой серии, каждого цикла и всех циклов в совокупности.

Эти сюжетные линии «работают» на конечный результат, — кульминацию всех происходящих событий — пожеду народной революции. В двенадцатой серии революция предстает перед нами и как закономерный итог борьбы трудящихся масс против угнетения и бесправия, участия в ней Хамзы — выразителя народных чаяний и надежд. И как предвестье новой жизни, в которой продолжится экранное существование главного героя и которая вновь воплотится на экране сквозь призму его души, его творчества, его борьбы.

Е. НАЗАРОВ.
Член Союза кинематографистов СССР.

РЕСПУБЛИКА ОТ КРАЯ И ДО КРАЯ

ГРИБ-РЕКОРДСМЕН

ГУЛИСТАН. (Соб. корр.). На стадионе «Спартак» областного центра сезон только начинается. Примечательно, что первым рекордсменом на этот раз оказался... белый степной гриб весом в 700 граммов. Его нашел в дальнем углу сторож стадиона П. И. Степенко. Шляпка гиганта была размером с детскую панамку.

Об этом рассказала областная газета «Сырдарьинская правда».

КНИГИ В ПОЧЕТЕ

АНДИЖАН. (Соб. корр.). На миллион рублей книг продано сельскими кооператорами в прошлом году. Большую роль в их распространении играют активисты 150 народных киосков, 105 школьных кооперативов. «Юные друзья книги», около ста общественных распространителей, 14 книжных автомагазинов. Регулярно организуются праздники, месячники и недели книги, книжные базары, тематические выставки-распродажи печатной продукции, комплекты индивидуальных библиотечек. Всю работу координирует совместно с райкомами партии объединение «Андижанкооппиниторг».

ВЕЛИКОМУ ВОЖДЮ

НУКУС. (Общ. корр. В. Тырин). В этом году на главной площади города установят памятник В. И. Ленину. Скульптура вождя, отлитая из бронзы на ленинградском заводе «Монумент-скульптура», доставлена в Нукус. Завершаются работы по сооружению постамента памятника.



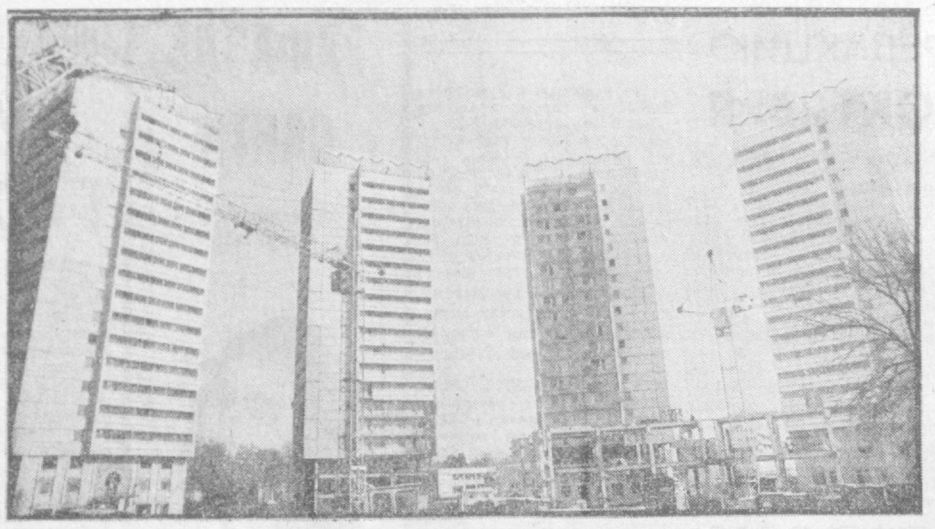

Этажи дружбы

РЕПОРТАЖ

В Ташкенте сдан в эксплуатацию один из четырех высотных жилых домов, возведенных московскими строителями. Каждый 20-этажный дом имеет 15 жилых этажей, остальные — административные, бытовые.

Готовят к сдаче еще один дом. На двух остальных ведутся отделочные работы.

Два года назад по решению бюро Московского городского комитета КПСС и исполкома Моссовета в Ташкент прибыли строители из столицы нашей Родины. Улица Пушкина стала огромной строительной площадкой. Буквально на глазах на пересечении улиц Пушкина и Якуба Коласа поднимались многоэтажные красавцы-дома. Быстро росли этажи, которые вполне справедливо называют этажами дружбы.

Почерк признанных мастеров строительного дела виден сразу. Он — и в отличном исполнении замысла проектировщиков, и в сжатых сроках строительства. Свой подарок ташкентцам дружный, слаженный коллектив строительного управления № 220 Главмосстроя сделал от чистой души, от щедрого и большого сердца жителей столицы Родины.

Каменщица Е. Шибанкова, машинист подъемника А. Жаркова... Не перечислишь всех, кто стремится еще красивее сделать Ташкент, готовящийся к своему юбилею. Сотни строителей, специалистов возводят микрорайон «Дружба»: четыре жилых дома, детский сад на 320 мест, подземный гараж на 240 автомашин, трехэтажный магазин «Книжный мир». Плечом к плечу с москвичами трудятся их ташкентские коллеги из «Высотстроя-11», в частности, бригада Героя Социалистического Труда Хамида Карабаева.

Пройдемся вдоль домов, заглянем в квартиры. Удобства, уют, тонкий вкус. Электроплиты новейшей конструкции. Скоростные лифты. Солнцезащита из белого алюминия. Радуют глаз голубые панели, красивые обои, паркет.

Не раз вспомнят новоселы добрым словом строителей.

А. АУЛОВ.
Корр. «Правды Востока».

На снимках: бригадир СУ-17 треста Высотстрой, заслуженный строитель Узбекской ССР, Герой Социалистического Труда Хамид Карабаевич Карабаев и бригадир СУ-220 треста Мосжилстрой Виктор Петрович Бычков; микрорайон «Дружба».

Фото Л. ГУСЕИНОВА.

ФУТБОЛ

ОСТАНОВИЛИ ЛИДЕРА

Донецкий «Шахтер» принимал на своем поле ташкентских футболистов в ранге одного из лидеров нынешнего чемпионата. Горняки провели две игры на выезде, в обеих добились победы и вместе с ереванским «Араратом» накануне третьего тура возглавляли турнирную таблицу.

Игру «Шахтер» начал по-боевому. Однако наши защитники действовали надежно. Отлично сыграл вратарь «Пахтакора» Александр Яновский.

Во втором тайме ташкентские футболисты чаще стали атаковать сами. Стало ясно, что пахтакоровцы учли ошибки первых двух матчей сезона, и в завершающей стадии атаки теперь участвуют и футболисты других линий. Единственный в матче с «Шахтером» гол забил полузащитник Геннадий Денисов. Пропустив мяч в свои ворота, «Шахтер» сделал все возможное, чтобы изменить счет. И вновь с лучшей стороны показали себя защитники «Пахтакора». Счет 1:0 в пользу ташкентских футболистов зафиксировал в этом матче арбитр Александр Мушкавец. А накануне, в поединке дублирующих составов, также победили пахтакоровцы — 2:1.

ОТОВСЮДУ ОБО ВСЕМ

СОБАКА, ЧЕРЕП, МАФИЯ

Началось с того, пишет итальянская газета «Мессанджеро», что у подножия Везувия случайные прохожие заметили собаку, играющую с человеческим черепом. Расследование установило, что это череп Джузеппины Велотто — одной из жертв орудующей в районе Неаполя банды мафиози «Новая семья». Ее вожак Луиджи Волларо по кличке Халиф был недавно пойман и осужден на каторжные работы. А до того он многие годы жил припеваючи в огромной вилле-бункере в окрестностях Везувия со своими десятью женами, одной из которых и была Джузеппина Велотто. Она, как предполагают, «знала слишком много» о кровавых делах банды.

БЫЧОК-ЕРЕТИК

Чтобы укрепить религиозные чувства прихожан, пастор пресвитерианской церкви американского города Далласа решил на рождество создать в церкви обстановку, максимально приближенную к той, в которой, согласно Библии, родился Христос (священное писание утверждает, что он появился на свет в хлеву). Однако привлеченный в качестве статиста молодой бычок испортил, что называется, всю обедню. Сорвавшись с привязи, он стал метаться по церкви, а затем помчался по улицам города. На усмирение бычка пришлось бросить полицию.

РЕКОРДЫ, РЕКОРДЫ...

Датский художник Карл Альринг, работая прямо в копенгагенской картинной галерее Софиенхольм, на глазах у многочисленных посетителей написал за десять часов 76 картин. Таким образом, он установил своеобразный мировой рекорд. Художник, сообщила газета «Нойе Цюрхер цайтунг», тут же продавал свои полотна.

ПОГОДА

Сегодня днем по Узбекистану ожидается переменная облачность, по Каракалпакской АССР и Хорезмской области без осадков, по остальной территории местами небольшие кратковременные дожди, возможны грозы. Ветер западный 9—14 метров в секунду, температура 19—24 градуса тепла.

В Ташкенте переменная облачность, возможны кратковременные дожди и грозы. Ветер западный 7—12 метров в секунду, температура 20—22 градуса тепла.

Редактор
Н. Ф. ТИМОФЕЕВ

НА ПОЛПУТИ

ЭКСПЕРИМЕНТ ДОЛЖЕН НАЙТИ ПРОДОЛЖЕНИЕ

ПЕРВЫМИ в Узбекистане организовали межхозяйственный спортклуб в Туракурганском районе Наманганской области. Прошло пять лет. Что сделано?

Суть новой формы физкультурно - оздоровительной работы на селе — в кооперировании средств, выделяемых хозяйствами района на развитие физкультуры, в концентрации тренерских кадров, в единении усилий всех районных организаций.

Преимущества неоспоримы. Ведь как было? Методом хашара в районе строили большой спорткомплекс со стадионом, легкоатлетическими секторами, игровыми площадками, подсобными помещениями и даже с бассейном и с гостиницей для спортсменов. И зачастую все это хозяйство пустовало. Мало того — приходило в негодность, ветшало.

Получался замкнутый круг. Нужны средства на содержание спорткомплекса: на ремонт, заработную плату обслуживающему персоналу, а денег нет потому, что те, кто должен был арендовать стадион, не приходили. За что платить, если из-за непригодности спорткомплекса на нем нельзя заниматься?

Отдать спортивную базу на баланс какого-либо большого предприятия? Это проблемы не решает. Даже большой коллектив физкультуры не может освоить мощность спортсооружения. Потом: строили-то всем миром. Почему одно предприятие или совхоз должны пользоваться плодами коллективного труда?

Ценность опыта туракурганцев в том, что они сразу после хашара подумали об использовании того, что построено. Возникла идея создания принципиально новой организации — спортивного межхозяйственного клуба со штатом тренеров, достаточным количеством средств на приобретение спортинвентаря, на учебно-тренировочную работу и проведение соревнований.

Так возник первый в республике спортклуб, пайщиками которого были почти все районные коллективы физкультуры предприятий, организаций, колхозов и совхозов. Вначале бюджет его составлял 111 тысяч рублей, в 1982 году — 295 тысяч.

Подойдем наконец к главному: как же теперь работает первенец? Какова его отдача?

Опять начнем с разбега. В 1979 году за короткое время боксеры клуба И. Кадыров, Т. Турсунов, Т. Кульчибаев выросли до чемпионов области. В областные сборные команды вошли волейболисты, велогонщики, гандболисты. Ныне тренер по боксу И. Кадыров прячет глаза. С трудом припоминает, сколько подготовлено разрядников. Журнала учета у него не оказалось. Комнатка, где, по его словам, проводятся тренировки, выглядит складом для хранения инвентаря и мебели.

О журналах учета, которые являются основным финансовым документом для выдачи зарплаты восьми штатным тренерам клуба (в 1979 году их было 12). Сумели найти лишь один — у тренера по теннису О. Ильчук. Знакомились с учетом посещаемости в середине месяца, а оказалось, что тренировки проведены вплоть до 28 числа. Подсчитано общее количество часов работы, хоть сейчас подавай документ в бухгалтерию. Это не только нас удивило, но и председателя спортклуба Ю. Алимова, который вот уже три года работает рядом с такими тренерами...

Подготовка спортсменов высших разрядов — дело сложное, кто спорит. Иной заслуженный тренер, обремененный всеми почестями, годами не может оправдать звания. А тут сельский наставник, который лишь набирается опыта. Говорится не в оправдание. Квалифицированных тренеров, действительно, не хватает. Но нельзя, чтобы они перехитрили самих себя.

Еще в 1978 году вызывало сомнение, насколько всех членов спортклуба устраивало то, что вся спортивная база сосредоточена в районном центре. Ведь спортсмены живут не только в Туракургане. Приводились аргументированные доводы: район компактный, самый дальний колхоз «50 лет Узбекистана» расположен всего в десяти километрах; дороги хорошие, асфальтированные, на автобусе спортклуба будут привозить всех спортсменов на тренировки, а затем отвозить их домой; за каждым хозяйством закреплены тренеры центральных секций; для инструкторов физкультуры в райцентре будут проводиться семинары и т. д.

На практике теоретические основания опровергаются. Иллюзорными являются связи спортклуба с низовыми коллективами физкультуры, за счет которых содержится административный аппарат. Один пример.

Далеко не ходили. Колхоз «Москва» находится на территории райцентра. Председатель Н. Турсунов сразу объявил:

— Мы заботимся о наших физкультурниках. На счет спортклуба выделили шесть тысяч рублей...

Сколько колхозников занимается на стадионе, он не знал. Может быть, действительно, ему это знать и не надо. Забот хватает. Но рачительный хозяин обязан спросить с тех, кому выдает средства. Во всяком случае, какую работу ведет инструктор физкультуры С. Бурханов совместно с тренерами спортклуба? Вразумительного ответа от него не получили. Всего в колхозе проживают 5.200 человек, из них... 63 физкультурника, по подсчетам инструктора. Он не смог сказать, какое место заняла команда в районной спартакиаде, которая проводилась под эгидой спортклуба.

О каких связях может идти речь?

Есть связь. Только иного плана. В начале статьи упоминалось, что бюджет спортклуба составляет 295 тысяч рублей. Это по смете, составленной руководителями райсельхозуправления. Фактически же в 1982 году на счет клуба было перечислено только 83 тысячи рублей. Истинно рачительные хозяева не хотят вкладывать средства в невыгодное дело...

В спортивной работе, как и в любой отрасли народного хозяйства, конечная продукция — здоровье людей, особый нравственный климат в коллективе, который достигается с помощью спорта, наконец, повышение производительности труда. Туракурганский спортклуб этого пока не дал. А мог бы и должен. Это прообраз спортивного будущего села. Поэтому в Наманганской области создано уже пять межхозяйственных спортклубов. В других районах делаются поправки на издержки туракурганцев. Особенно заметно на примере Касансая. Неплохо используя созданный межхозяйственный спортклуб, как мощный рычаг, там за короткое время построили отличную базу для спортсменов. Райком партии, который с самого начала взял инициативу в свои руки, последовательно и дальше руководил организацией физкультурно-оздоровительной работы.

Забота партийных работников не ограничивается контролем сверху. Первый секретарь райкома С. Каримов проявляет заинтересованность во многих практических делах. Как говорил с гордостью председатель Касансайского спортклуба А. Мамадалиев, «двери кабинета первого секретаря всегда открыты для спортивных работников». И это не мелочная опека, которая подменяет физкультурных организаторов. Наоборот — повышает их авторитет.

За последний месяц в спорткомплексе провели занятия 10.870 физкультурников (ведется такой учет). В книге отзывов есть такая запись: «Благодарим за чуткое, внимательное отношение, за хорошие условия, предоставленные сборной команде Ленинграда по легкой атлетике, готовящейся к VIII летней Спартакиаде народов СССР». Даже в Ленинграде знают о базе в Касансае.

О связях спортклуба с низовыми коллективами. Когда приехали в совхоз «Кукумбай», то инструктор физкультуры Д. Джуматов буквально... набросился на председателя клуба А. Мамадалиева. Оказывается, команду совхоза по теннису, участвовавшую в турнире на призы межхозяйственного спортклуба, неправильно вывели на третье место, арбитры ошиблись. В споре участвовал и директор совхоза А. Вахидов.

Деталь? Но она недвусмысленно говорила о значимости спортклуба в жизни коллектива физкультуры.

В Туракурганском районе ведь тоже так было. До тех пор пока руководители района не посчитали свою миссию выполненной. Поставив спортивных работников на номенклатуру райкома партии, не решить пока проблем массовой физкультуры. Само собой ничего не получится. Туракурганцы идут не по накатанной дороге. Они же первые, им труднее. В связи с этим вспоминается, как еще в 1979 году Министерство сельского хозяйства вынашивало идею создания межхозяйственного республиканского спортивного объединения, своеобразного методического центра, где будет вестись переподготовка инструкторов физкультуры, обобщение опыта лучших и т. д. Он нужен. Нельзя останавливаться на полпути. То, что межхозяйственные спортклубы имеют перспективу, уже никому не надо доказывать, но и загонять их в тупик, столкнувшись с трудностями, негоже. Эксперимент туракурганцев должен найти продолжение.

Т. НИЗАЕВ.
Спец. корр. «Правды Востока».
Туракурган — Касансай.

СЛУЖБА СПРАВКИ

РЕСПУБЛИКАНСКАЯ КОНТОРА ПО ПРОКАТУ КИНОФИЛЬМОВ

ВЫПУСКАЕТ НА ЭКРАНЫ
НОВЫЕ ХУДОЖЕСТВЕННЫЕ КИНОЛЕНТЫ

«ВОКЗАЛ ДЛЯ ДВОИХ»



Авторы сценария — **Эльдар Рязанов, Эмиль Брагинский.**

Режиссер-постановщик — **Эльдар Рязанов.**

В главных ролях: **Людмила Гурченко, Олег Басилашвили, Никита Михалков.**

Тема неожиданно найденной любви — одна из главных в творчестве Эльдара Рязанова и Эмиля Брагинского.

Их герои — пианист Платон Громов и официантка привокзального ресторана Вера.

История возникновения их любви, преодоления многочисленных трудностей, рожденных несхожестью профессий и характеров, жизненными обстоятельствами, составляет содержание этой грустной комедии.

Производство киностудии «Мосфильм».

«ВАСИЛИЙ БУСЛАЕВ»



Авторы сценария — **Сергей Наровчатов, Борис Шустров** при участии **Геннадия Васильева.**

Режиссер-постановщик — **Геннадий Васильев.**

В ролях: **Дмитрий Золотухин, Людмила Хитяева, Ирина Алферова, Дмитрий Матвеев** и другие.

В основу фильма положена поэма известного советского поэта С. Наровчатова.

Производство киностудии им. М. Горького.

ТОВАРЫ — НАРОДУ!

У холодильника «КОДРЫ» новая конструкция морозильной камеры. В ней установлена съемная перегородка, на которую осаждается иней. Это значительно упрощает размораживание холодильника — достаточно вынуть перегородку после образования снежного покрова толщиной в 3—5 мм и смыть его водой.

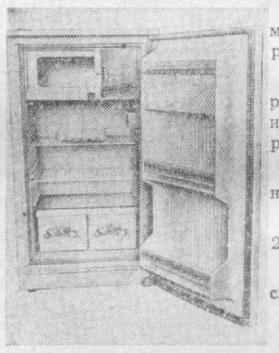

А поэтому испаритель можно размораживать один раз в 2—3 месяца.

Объем холодильной камеры — 160 литров, морозильного отделения — 15 литров.

Температура в морозильном отделении — минус 12°.

Цена холодильника — 225 руб.

Изготовитель — Кишиневский завод холодильников.

Главкооптторгреклама.

ГОСУДАРСТВЕННЫЙ РЕСПУБЛИКАНСКИЙ ТЕАТР КУКОЛ
РЕПЕРТУАР

9 АПРЕЛЯ — в 11, 13 (на русском языкые) в 15.00 (на узбекском языке) **Бычок острые рожки.**

10 АПРЕЛЯ — в 11, 13, 15 **Таинственный гиппопотам,** в 19.00 **Звезда и смерть Хоакина Мурьеты** (спектакль для взрослых).

16 АПРЕЛЯ — в 11, 13.00 (на русском языке), в 15.00 (на узбекском языке) **Семург.**

17 АПРЕЛЯ — в 11, 13 и 15.00 **Ну волк, погоди!**

23 АПРЕЛЯ — в 11, 13.00 (на русском языке), в 15.00 (на узбекском языке) **Маугли,** в 19.00 **Звезда и смерть Хоакина Мурьеты** (спектакль для взрослых).

24 АПРЕЛЯ — в 11, 13, 15, 17.00 **Сестрица Аленушка и братец Иванушка.**

30 АПРЕЛЯ — в 11, 13, 15.00 **Дюймовочка.**

Касса работает: по средам, четвергам и пятницам с 10 до 15.00; по субботам и воскресеньям — с 10 до 17.00.

Справки по телефонам: 56-73-95 (94) с 10 до 15.00.

ТЕАТРЫ

ГОСУДАРСТВЕННЫЙ УЗБЕКСКИЙ АКАДЕМИЧЕСКИЙ ТЕАТР ДРАМЫ им. ХАМЗЫ — **В списках не значился.**

ГОСУДАРСТВЕННЫЙ РУССКИЙ АКАДЕМИЧЕСКИЙ ТЕАТР ДРАМЫ им. М. ГОРЬКОГО — **Сирано де Бержерак.**

КОНЦЕРТНЫЙ ЗАЛ им. Я. М. СВЕРДЛОВА — в 20.00 **концерт Государственного заслуженного вокально-инструментального ансамбля «Ялла».**

КОНЦЕРТНЫЙ ЗАЛ «БАХОР» — в 19.30 **вечер фортепианной музыки.**

ТАШКЕНТСКИЙ ГОСУДАРСТВЕННЫЙ ТЕАТР ОПЕРЕТТЫ — **Летучая мышь.**

ТАШГОСЦИРК — в 19.30 **электронно-иллюзионное обозрение «Шоу».** Руководитель — **Олег Сокол.**

Ректорат и партийная организация Ташкентского автомобильно-дорожного института скорбят по поводу смерти преподавателя, полковника запаса
МАКАРОВА
Александра Хрисанфовича
и выражают глубокое соболезнование родным и близким покойного.

Коллегия, партийная и профсоюзная организации Министерства заготовок Узбекской ССР извещают о смерти бывшего начальника отдела кадров министерства
ГУЛЯМОВА
Маннапа Гулямовича
и выражают глубокое соболезнование семье и близким покойного.

7 АПРЕЛЯ
ЦТ I

9.00 «Время».
9.40 «Открытый урок».
10.10 «Гонки по вертикали». 2-я серия.
11.15 «Песня далекая и близкая».
11.55 «Путешествие по Москве. Под кронами московских бульваров».
12.15 Новости.
15.00 Новости.
15.20 К Всемирному дню здоровья. Документальные фильмы.
16.20 «Русская речь».
16.50 Концерт ансамбля песни и танца «Лиесма» Латвийской ССР.
17.05 На приз клуба «Золотая чайка».
17.50 «Адреса молодых».
18.05 «Шахматная школа».
18.35 «Ленинский университет миллионов». «Бригадный хозрасчет».
19.05 «Как стать большим». Мультфильм.
19.15 «Сегодня в мире».
19.30 Играет камерный оркестр Ереванского политехнического института.
19.50 «Живы и здравствуют в США». Телевизионный документальный фильм о нацистских преступниках, укрывающихся в США (Англия).
20.20 «Гонки по вертикали». 3-я серия.
21.30 «Время».
22.05 «Лица друзей».
23.00 Чемпионат СССР по футболу. ЦСКА — «Арарат». 2-й тайм.
23.45 «Сегодня в мире».

ЦТ II

9.00 Утренняя гимнастика.
9.15 «Садко» уходит в поиск». Телефильм.
11.05 Научно-популярные фильмы.
12.05 «Наш сад».
13.35 «Отклонение — ноль». Художественный фильм с субтитрами.
14.55 «Повторение пройденного». Телевизионный очерк о народной учительнице СССР О. С. Авраменко.
15.25 «Космический век. Страницы летописи». Фильм 5-й. «Орбиты мира и дружбы».
16.25 Новости.
18.30 Новости.
18.50 «Русские песни поет Леонид Сметанников». Фильм-концерт.
19.20 «Если прозвучит СОС». Телефильм об аварийно-спасательном отряде Севастополя.
19.45 «Чувство нового». Передача 2-я.
20.15 «Надежно храните картофель и овощи». Научно-популярный фильм.
20.30 «Спокойной ночи, малыши».
20.45 Концерт студентов Московского государственного института культуры.
21.30 «Время».
22.05 «Нормандия — Неман». Художественный фильм.

УзТВ I

11.25 Программа.
11.30 «Интересные встречи».
12.05 «Встречи с Зиновьевым». Документальный фильм.
18.15 Программа.
18.20 Фильм — детям. «Солдатенок».
19.00 Сегодня — Всемирный день здоровья.
19.30 «Ахборот» (рус.).
19.45 «Дархан». Телефильм.
20.00 «Партийная жизнь».
20.30 «Ахборот».
20.50 «Тамара Ханум». Фильм-концерт.
21.20 «Цвет дня твоего». Видовой фильм.
21.30 Москва. «Время».
22.05 «Охотная кампания — ответственная пора».
22.25 «Степень риска». Художественный фильм.
23.05 Новости.

УзТВ II

18.05 Программа.
19.40 Реклама.
20.00 Новости.
20.20 «Экран учителя».
20.50 «Зачем изобретать велосипед?» Телефильм.
21.00 Основы Советского государства и права. Уголовное право.
21.30 ЦТ II

ПРАВДА ВОСТОКА

АДРЕС РЕДАКЦИИ: 700000, Ташкент-П, ул. Ленина, 41. ТЕЛЕФОНЫ РЕДАКЦИИ: заместители редактора — 33-10-48, 33-72-77; ответственный секретарь — 33-24-68; секретариат — 33-34-75; отделы писем трудящихся и массовой работы — 33-15-20; пропаганды марксистско-ленинской теории и коммунистического воспитания — 32-57-15; партийной жизни и местной печати — 33-41-47; советского строительства и быта — 33-14-75; промышленности, капитального строительства, транспорта, связи и торговли — 33-16-38; сельского хозяйства — 33-44-92; науки, школ и вузов — 32-57-13; литературы и искусства — 32-54-81; внутренней информации, военно-спортивный — 33-81-29; ночной редакции — 33-34-75; прием объявлений — 33-81-42. Собственные корреспонденты: в Ташкенте — 33-42-92; Нукусе — 2-64-52; Самарканде — 4-14-72; Гулистане — 2-28-94; Термезе — 31-45; Ургенче — 6-30-73; Бухаре — 3-13-55; Намангане — 6-60-90; Фергане — 5-16-19; Андижане — 4-21-22; Джизаке — 3-22-63; Карши — 12-63. Диспетчер издательства — 33-90-50; дежурный телефонной станции — 33-32-60.

Р. 04204. Ордена Трудового Красного Знамени типография издательства ЦК Компартии Узбекистана, г. Ташкент. Индекс 64572 Изд. № 378. 10