Пролетарии всех стран, соединяйтесь!

ПРАВДА ВОСТОКА

газета издается с апреля 1917 года

ОРГАН ЦК КОМПАРТИИ УЗБЕКИСТАНА, ВЕРХОВНОГО СОВЕТА И СОВЕТА МИНИСТРОВ УЗБЕКСКОЙ ССР

№ 82 (20156) • Воскресенье, 10 апреля 1983 года • Цена 3 коп.



На Ташкентском текстильном комбинате обучается группа девушек из Андижанской области, которые затем будут работать на Андижанском хлопчатобумажном комбинате. Освоить новые профессии им помогают самые опытные производственники. На снимке: помощник мастера отдела готовой продукции коммунист Сано Исаева (справа) и ее ученица Ирода Иргашева из колхоза «Узбекистан» Ходжаабадского района.

Фото В. СИРОТКИНА.

Репортаж с весеннего поля

ОТ ЗАРИ ДО ЗАРИ

НАРЗУЛЛА Андакулов ловко поднимает рабочий маркер, а когда трактор, развернувшись на краю карты, вновь плавно трогается, так же без помех опускает штангу с диском с другой стороны. Справа от сеялки ложится ровная свежая борозда — след, по которому механизатор Шакар Истматов будет держать ориентир на обратном пути.

По тому, как скупы земледельцы даже на короткий минутный отдых, понимаешь: дорог для них день весенний. До вечера надо засеять оставшуюся часть карты. Только тогда наберется десять гектаров — норма, предусмотренная на каждый посевной агрегат.

Особый контроль за качеством сева осуществлять не приходится. В совхозе «Гулистан» после внедрения безнарядной системы организации и оплаты труда хлопководческие бригады разделили на звенья. Возглавили их механизаторы. Резко поднялась и моральная и материальная заинтересованность. На севе хозрасчет. Посевные экипажи, например, отказались от помощников, которые прежде засыпали в емкости сеялок семена и удобрения.

К краю карты вновь подъезжает «Беларусь». Опытный механизатор Истматов направляет на сей раз трактор к стоящей неподалеку тележке. Там дожидается бригадир Кубай Тошаметов. Вместе с экипажем он быстро снаряжает агрегат всем необходимым.

— У нас теперь все считают, — говорит на ходу К. Тошаметов. — В прошлом году на один заработанный рубль каждому члену бригады начислили 1 рубль 27 копеек дополнительной оплаты. А есть в хозяйстве бригады и звенья, где этот показатель доходил до полутора рублей. Как же тут не работать на совесть!

Считанные минуты, и посевной агрегат снова в поле. Директор совхоза «Гулистан» А. И. Илашев наблюдает за удаляющимся экипажем. По всему чувствуется, что он доволен. Как и все в хозяйстве, о бригадном подряде он говорит языком цифр. В прошлом году себестоимость центнера хлопка при плане 42 рубля составила 37 рублей 76 копеек. Несмотря на сложные погодные условия, отдача гектара доведена до 30 центнеров. Коллектив совхоза одним из первых в области выполнил социалистическое обязательство. Ныне посевная начата раньше обычного.

На соседней карте механизаторы готовили земли к завтрашнему севу. В этом сказывается отличительная тактика нынешней посевной. После промывных поливов поля дважды тщательно проборонованы. Для сохранения влаги провели молование. И теперь шесть групп, занятых предпосевной обработкой почвы, за две смены доброкачественно готовят 350 гектаров.

В хозяйстве предусмотрительно готовятся к жаркой погоде. Ни в коем случае нельзя допустить, чтобы был подсушен верхний слой земли. В центральных ремонтных мастерских изготовили в достатке различные приспособления. В чем их суть? Когда экипаж Истматова вновь подъехал к тележке, Абдугани Илашев показал их. Перед семенным трубопроводом установлены дополнительные комкоотбрасыватели, а задние уплотнительные катки оснащены длинными боковыми разравнивателями борозд. Особенно хорошо все это видно, когда агрегат в действии. Вслед за сеялкой остаются только легкие следы катков. Раздвигаешь слегка уплотненный двухсантиметровый слой — а под ним влажная земля. А в трех сантиметрах ниже лежат с коричневым отливом семена. Нынче смонтировали в хозяйстве лазерную установку. Весь посевной материал пропустили через нее, и надо полагать, будет прибавка урожая.

Поздно вечером в районный штаб поступили последние данные. За день методом точного сева засеяно 1,760 гектаров, почти 11 процентов к плану. О хорошей готовности земледельцев Ворошиловского района к посевной говорит такой факт: из 187 сеялок 5 апреля работали 168, в то время как у тружеников Ильичевского района из 382 — 234, а Комсомольского района из 211 — 146.

— Недаром в народе говорят, что весенний день год кормит, — сказал первый секретарь Ворошиловского райкома партии Р. Х. Хатамов. — В прошлом году сев мы затянули почти до конца апреля. Нынче его уже завершаем. А ранний сев — это и ранний урожай.

Солнце скрылось за горизонтом. В совхозе «Гулистан», как и в других хозяйствах Ворошиловского района, встали на ночной отдых сеялки. Лишь у мощных тракторов продолжается вторая смена. До утра они будут готовить земли для посевных экипажей.

В. МАГАЙ.
Соб. корр. «Правды Востока».
Ворошиловский район.

В Центральном Комитете КПСС и Совете Министров СССР

О МЕРАХ ПО ДАЛЬНЕЙШЕМУ ПОВЫШЕНИЮ ТЕХНИЧЕСКОГО УРОВНЯ И КАЧЕСТВА МАШИН И ОБОРУДОВАНИЯ ДЛЯ СЕЛЬСКОГО ХОЗЯЙСТВА, УЛУЧШЕНИЮ ИСПОЛЬЗОВАНИЯ, УВЕЛИЧЕНИЮ ПРОИЗВОДСТВА И ПОСТАВОК ИХ В 1983—1990 ГОДАХ

Центральный Комитет КПСС и Совет Министров СССР, исходя из задач, поставленных XXVI съездом партии, майским и ноябрьским (1982 г.) Пленумами ЦК КПСС, приняли постановление «О мерах по дальнейшему повышению технического уровня и качества машин и оборудования для сельского хозяйства, улучшению использования, увеличению производства и поставок их в 1983—1990 годах».

В постановлении отмечается, что важнейшим условием выполнения Продовольственной программы СССР является переоснащение сельскохозяйственного производства высокоэффективной техникой.

За период после мартовского (1965 г.) Пленума ЦК КПСС значительно увеличены поставки машин колхозам и совхозам, качественно обновлен состав машинно-тракторного парка, более чем в три раза повышена энерговооруженность сельскохозяйственного труда.

Вместе с тем некоторые машины и оборудование, выпускаемые для сельского хозяйства, еще не в полной мере отвечают современным требованиям. Имеются серьезные недостатки в использовании машин в хозяйствах.

Центральный Комитет КПСС и Совет Министров СССР определили задачи Министерства тракторного и сельскохозяйственного машиностроения, Министерства машиностроения для животноводства и кормопроизводства, министерств и ведомств СССР, выпускающих машины и оборудование для сельского хозяйства, по повышению технического уровня и качества, увеличению производства и поставок их на 1983—1990 годы. Указанным министерствам и ведомствам поручено:

в 1983—1985 годах значительно улучшить технико-экономические показатели машин и оборудования, имея в виду повышение надежности и сроков службы, производительности, равнопрочности деталей и узлов, снижение материалоемкости и энергопотребления и улучшения ремонтопригодности путем создания и освоения производства качественно новой техники, а также за счет модернизации выпускаемых машин и оборудования;

в 1986—1990 годах обеспечить дальнейшее значительное повышение технического уровня и качества машин и оборудования и поставку их сельскому хозяйству в номенклатуре, наборах и количествах, необходимых для завершения в основном комплексной механизации сельскохозяйственного производства, позволяющей добиться оптимальных агротехнических сроков проведения работ и резкого сокращения трудовых затрат в сельском хозяйстве;

в 1983—1990 годах осуществить планомерный переход к производству и поставке систем и комплектов машин и технологических линий, обеспечивающих комплексную механизацию основных и вспомогательных работ, внедрение индустриальных технологий, максимальное сокращение потерь сельскохозяйственной продукции;

в 1983—1990 годах обеспечить разработку конструкций и освоение производства в тракторном и сельскохозяйственном машиностроении и в машиностроении для животноводства и кормопроизводства новой и модернизированной высокоэффективной техники в соответствии с «Системой машин для комплексной механизации сельскохозяйственного производства».

Министерству тракторного и сельскохозяйственного машиностроения и Министерству машиностроения для животноводства и кормопроизводства поручено разработать основные направления научно-исследовательских и опытно-конструкторских работ по созданию новых видов сельскохозяйственной техники, а Государственному комитету СССР по науке и технике утвердить их в установленном порядке.

Постановлением установлены на 1986—1990 годы объемы производства и поставок сельскому хозяйству машин и оборудования для растениеводства, животноводства и кормопроизводства, тракторов, тракторных прицепов, экскаваторов, бульдозеров, скреперов, грузовых автомобилей и полуприцепов, имея в виду обеспечить в основном потребность колхозов и совхозов в высокоэффективной технике. При этом упор делается на преимущественное увеличение выпуска навесных и прицепных машин к мощным тракторам, а также техники для внедрения в сельскохозяйственное производство энергосберегающих почвозащитных и индустриальных технологий. Предусматривается расширение экономического и научно-технического сотрудничества в этой области со странами—членами СЭВ.

ЦК КПСС и Совет Министров СССР утвердили комплекс мер, направленных на сокращение сроков создания и освоения новой техники, повышение эффективности работы научно-производственных объединений, научно - исследовательских, конструкторских, проектно-конструкторских и технологических организаций. Предусмотрено совершенствование их структуры, ускорение интеграции науки и производства, внедрение средств автоматизации и автоматизированных систем проектирования, повышение ответственности руководителей этих организаций, производственных объединений и предприятий за формирование технической политики в отраслях, качество исследований, разработок и внедрение их в производство. Установлены задания по строительству и реконструкции экспериментальных баз научно-исследовательских, технологических и проектно-конструкторских организаций.

В постановлении подчеркнуто, что одна из главных задач Министерства тракторного и сельскохозяйственного машиностроения и Министерства машиностроения для животноводства и кормопроизводства состоит в повышении эксплуатационной надежности и долговечности сельскохозяйственной техники. Предусмотрены коренные меры по совершенствованию систем управления качеством выпускаемой продукции и внедрению в производство прогрессивной технологии на предприятиях этих министерств. Установлены задания по значительному увеличению выпуска продукции высшей категории качества, а также широкому применению прогрессивных средств механизации, переналаживаемых автоматических линий, промышленных роботов, типовой технологической оснастки, позволяющих существенно сократить ручной труд.

ЦК КПСС и Совет Министров СССР признали необходимым создать за 1983—1990 годы в тракторном и сельскохозяйственном машиностроении и машиностроении для животноводства и кормопроизводства производственный потенциал, который гарантирует удовлетворение потребностей сельского хозяйства в машинах и оборудовании высокого технического уровня и качества. Установлены задания по вводу в действие в 1986—1990 годах производственных мощностей для выпуска машин и оборудования, отливок, горячих штамповок и изделий из металлических порошков. Предусмотрено выделение на эти цели необходимых лимитов капитальных вложений Министерству тракторного и сельскохозяйственного машиностроения и Министерству машиностроения для животноводства и кормопроизводства. Для ускорения создания мощностей в оставшийся период одиннадцатой пятилетки увеличены лимиты капитальных вложений на 1984—1985 годы.

Министерство промышленного строительства СССР, Министерство строительства предприятий тяжелой индустрии СССР, Министерство строительства СССР, Министерство энергетики и электрификации СССР, Министерство строительства в районах Дальнего Востока и Забайкалья, Министерство сельского строительства СССР, Министерство строительства предприятий нефтяной и газовой промышленности, Министерство среднего машиностроения и Главмособлстрой при Мособлисполкоме обязаны обеспечить ввод в действие производственных мощностей на реконструируемых предприятиях и новостройках сельскохозяйственного машиностроения. Министерству станкостроительной и инструментальной промышленности, Министерству химического и нефтяного машиностроения и Министерству электротехнической промышленности поручено изготовить необходимое для этого технологическое оборудование.

Принимая во внимание, что для выпуска высококачественной сельскохозяйственной техники исключительно важное значение имеет повышенное качество материалов и комплектующих изделий, ЦК КПСС и Совет Министров СССР обязали Министерство черной металлургии СССР, Министерство цветной металлургии СССР, Министерство нефтеперерабатывающей и нефтехимической промышленности СССР, Министерство химической промышленности, Министерство легкой промышленности СССР, Министерство машиностроения для легкой и пищевой промышленности и бытовых приборов, Министерство станкостроительной и инструментальной промышленности, Министерство электротехнической промышленности, Министерство автомобильной промышленности, Министерство электронной промышленности, Министерство приборостроения, средств автоматизации и систем управления, Министерство авиационной промышленности, Министерство химического и нефтяного машиностроения, Государственный комитет СССР по обеспечению нефтепродуктами, Министерство строительного, дорожного и коммунального машиностроения и Министерство промышленности средств связи обеспечить изготовление и поставку Министерству тракторного и сельскохозяйственного машиностроения и Министерству машиностроения для животноводства и кормопроизводства в 1984—1990 годах прогрессивных видов материалов и комплектующих изделий.

Госснабу СССР, министерствам и ведомствам СССР — поставщикам металла, материалов, топлива, газа, нефтепродуктов и комплектующих изделий поручено обеспечивать первоочередную поставку предприятиям сельскохозяйственного машиностроения указанной продукции в соответствии с выданными нарядами, независимо от уровня выполнения плана. Министерство станкостроительной и инструментальной промышленности и Министерство нефтеперерабатывающей и нефтехимической промышленности СССР обязаны обеспечивать равномерную поставку формовочных песков и резинотехнических изделий.

Постановление содержит комплекс мер, направленных на совершенствование материального и морального стимулирования работ по повышению технического уровня и качества изготовления машин для сельского хозяйства. В частности, Государственный комитет СССР по ценам будет устанавливать сроком до двух лет поощрительные надбавки к оптовым ценам для промышленности и для реализации сельскому хозяйству на машины за счет экономического эффекта, фактически полученного в народном хозяйстве от повышения их надежности в эксплуатации и снижения потребности в запасных частях. Повышается ответственность руководителей предприятий сельскохозяйственного машиностроения за выполнение заданий по поставке хозяйствам запасных частей.

ЦК КПСС и Совет Министров СССР предусмотрели широкую программу работ по коренному улучшению использования, технического обслуживания, ремонта и хранения техники в сельском хозяйстве. В этих целях Советам Министров союзных республик, Министерству сельского хозяйства СССР, Министерству мелиорации и водного хозяйства СССР, Министерству плодоовощного хозяйства СССР, Госкомсельхозтехнике СССР, Советам Министров автономных республик, крайисполкомам и облисполкомам, советам республиканских (АССР), краевых, областных и районных агропромышленных объединений поручено:

осуществить начиная с 1983 года широкое внедрение прогрессивных форм организации использования техники, индустриальных технологий возделывания сельскохозяйственных культур, развивать и совершенствовать методы организации работ по использованию техники, распространять опыт хозрасчетных механизированных бригад;

обеспечить создание в колхозах и совхозах автогаражей, пунктов технического обслуживания, нефтескладов, машинных дворов с площадками, навесами и гаражами для хранения техники, а также строительство, реконструкцию и ввод в эксплуатацию объектов ремонтно-эксплуатационной базы в хозяйствах и организациях системы Госкомсельхозтехники СССР. Госснабу СССР, соответствующим министерствам и ведомствам СССР установлены задания по поставке для оснащения ремонтных предприятий и мастерских необходимого оборудования, инструмента, испытательных стендов и приборов;

значительно повысить дневную выработку механизаторов на тракторах, комбайнах и других сельскохозяйственных машинах, обеспечив при этом существенное снижение расхода дизельного топлива и затрат на содержание техники.

Заинтересованные министерства и ведомства СССР обязаны увеличить производство и поставки хозяйствам запасных частей к сельскохозяйственной технике в соответствии с технически обоснованными нормами их расхода. Госкомсельхозтехнике СССР поручено завершить в 1985 году переход на гарантийное снабжение колхозов, совхозов, других предприятий и организаций сельского и водного хозяйства запасными частями. Повышается ответственность должностных лиц, допускающих выпуск и поставку недоброкачественной, нестандартной или некомплектной продукции, а также лиц, виновных в нарушении правил использования, хранения, списания, технического обслуживания и ремонта машин и оборудования в колхозах, совхозах и на других сельскохозяйственных предприятиях и в организациях.

Партийные и советские органы на местах призваны усилить организаторскую и политическую работу среди работников совхозов и колхозов, других сельскохозяйственных предприятий и организаций, направленную на улучшение использования машинно-тракторного парка и продление сроков службы сельскохозяйственной техники, повысить персональную ответственность руководящих партийных и советских работников за состояние эксплуатации и хранения сельскохозяйственных машин и оборудования.

* * *

Учитывая общегосударственную важность задачи по переоснащению сельского хозяйства новой техникой, к решению которой должно быть приковано внимание широких масс трудящихся страны, Центральный Комитет КПСС и Совет Министров СССР обязали ЦК компартий и Советы Министров союзных республик, крайкомы и обкомы партии, министерства и ведомства, Советы Министров автономных республик, крайисполкомы и облисполкомы рассматривать реализацию установленных постановлением заданий и мер как первостепенное дело, имеющее большое экономическое и политическое значение. За это несут персональную ответственность первые руководители соответствующих министерств, ведомств, местных органов, объединений, учреждений и организаций.

Особое внимание должно быть обращено на кардинальное совершенствование проводимых в отраслях сельскохозяйственного машиностроения научно-технических работ, всемерное укрепление государственной дисциплины по выполнению планов производства и поставок сельскому хозяйству машин и запасных частей к ним в заданной номенклатуре, полное обеспечение предприятий указанных отраслей высококачественными материалами, комплектующими изделиями и современным технологическим оборудованием.

Усилия центральных и республиканских плановых органов, министерств и ведомств, партийных, советских и хозяйственных органов на местах должны быть сосредоточены на коренном улучшении капитального строительства предприятий и организаций сельскохозяйственного машиностроения. Необходимо неукоснительно соблюдать установленный порядок первоочередного обеспечения указанных строек особой государственной важности материально-техническими ресурсами. Обеспечивать также полное и эффективное использование вводимых и действующих производственных мощностей.

Партийным и государственным органам поручено установить за выполнением предусмотренных заданий и мер строгий контроль. Направить на осуществление поставленных задач организаторскую и политическую работу, мобилизовать на это трудовые коллективы.

ЦК КПСС и Совет Министров СССР выразили твердую уверенность в том, что труженики промышленных предприятий, выпускающих сельскохозяйственную технику и комплектующие изделия к ней, материалы и технологическое оборудование для ее производства, а также Госкомсельхозтехники СССР, колхозов и совхозов приложат все силы для реализации установленных заданий, внесут достойный вклад в выполнение Продовольственной программы СССР.

16 АПРЕЛЯ — ВСЕСОЮЗНЫЙ КОММУНИСТИЧЕСКИЙ СУББОТНИК

ГОРОД ГОТОВИТСЯ

УРГЕНЧ. (Соб. корр.). Горячо поддержали почин москвичей по проведению 16 апреля коммунистического субботника автомобилисты области. В день праздника коммунистического труда они перевезут грузов больше, чем обычно, отремонтируют десятки автомобилей. Каждая пятая тонна грузов будет доставлена на сэкономленном горючем. Высокие обязательства в честь 113-й годовщины со дня рождения В. И. Ленина взяли водители и слесари автотранспортного предприятия № 99. Они решили в день субботника завершить четырехмесячный план перевозок и ремонта техники. Пример успешного выполнения этого высокого социалистического обязательства показывает бригада водителя Э. Тумарова.

ДЕНЬ ВОЙСК ПРОТИВОВОЗДУШНОЙ ОБОРОНЫ СТРАНЫ



На страже неба Отчизны

ДЕНЬ войск противовоздушной обороны страны — один из замечательных традиционных праздников воинской доблести, который широко отмечают советский народ и воины Вооруженных Сил. Созданные по указанию В. И. Ленина войска ПВО страны были и остаются надежным щитом, прикрывающим небо Родины. Славен путь их становления и побед.

В современных условиях успешная оборона страны немыслима без надежных средств защиты от воздушного нападения противника населения, административно - политических и экономических центров, железнодорожных и водных коммуникаций, а также группировок вооруженных сил. Эти важнейшие и сложнейшие задачи решают войска ПВО страны. Благодаря постоянному вниманию Коммунистической партии и Советского правительства они оснащены всем необходимым для своевременного обнаружения воздушного нападения, уничтожения существующих целей на различных высотах, в любую погоду, при сильном радиоэлектронном противодействии противника и на дальних подступах к обороняемым объектам.

Но главное богатство войск ПВО — люди. Они беспредельно преданы Родине, Коммунистической партии, достойно несут эстафету боевой славы своих дедов и отцов — героев Великой Отечественной войны.

В День войск ПВО страны мы с законной гордостью отмечаем огромный вклад воинов противовоздушной обороны в победу над немецко-фашистскими захватчиками и японскими милитаристами и славим ратный труд ракетчиков, авиаторов, радиолокаторщиков, связистов и воинов других специальностей войск ПВО, которые днем и ночью, как часовые на посту, несут боевое дежурство по охране Родины.

Дальнейшего повышения бдительности, укрепления боевой готовности требует от воинов современная сложная и опасная международная обстановка. Воины войск ПВО, как и всех Вооруженных Сил СССР, глубоко осознают свои ответственные задачи. Изо дня в день, ежечасно, ежеминутно поддерживать наивысшую боевую готовность — одна из важнейших традиций войск противовоздушной обороны — находит свое яркое воплощение в успехах, одержанных в социалистическом соревновании. Они показывают, что воины противовоздушной обороны идут от рубежа к рубежу в боевом совершенствовании. В одном ряду с воинами ПВО братских социалистических стран войска ПВО страны бдительно охраняют великие завоевания социализма, мир на земле.

На снимке: участник боев за Сталинград полковник в отставке Н. С. Скакун рассказывает курсантам Киевского высшего инженерного радиотехнического училища противовоздушной обороны о великой битве у стен волжской твердыни.

Фото А. БОРМОТОВА.
Фотохроника ТАСС.

ПРАЗДНИКУ ПОСВЯЩАЕТСЯ

Торжественное собрание представителей трудящихся столицы и воинов гарнизона, посвященное Дню войск противовоздушной обороны, состоялось 8 апреля в Москве.

В президиуме — заместитель Председателя Совета Министров СССР Л. В. Смирнов, заведующие отделами ЦК КПСС И. Ф. Дмитриев, Н. И. Савинкин, первый заместитель министра обороны СССР Маршал Советского Союза С. Л. Соколов, начальник Главного политического управления Советской Армии и Военно-Морского Флота генерал армии А. А. Епишев, заместители министра обороны СССР, видные военачальники.

На собрании выступил Главнокомандующий войсками противовоздушной обороны — заместитель министра обороны СССР Маршал авиации А. И. Колдунов.

Участники собрания приняли приветственное письмо Центральному Комитету Коммунистической партии Советского Союза.

(ТАСС).

СОВЕРШЕНСТВОВАТЬ СТИЛЬ РАБОТЫ

ВСЕСОЮЗНАЯ НАУЧНО-ПРАКТИЧЕСКАЯ КОНФЕРЕНЦИЯ

ОСМЫСЛИТЬ накопленный в последние годы опыт, обобщить все наиболее ценное и общезначимое призвана проходящая в столице Грузии Всесоюзная научно-практическая конференция «О повышении роли первичных парторганизаций в развитии общественной и производственной активности трудящихся, укреплении дисциплины, совершенствовании стиля работы».

8 апреля состоялись заседания в четырех секциях, где обсуждались различные аспекты деятельности низовых звеньев КПСС в свете требований XXVI съезда партии, майского и ноябрьского (1982 г.) Пленумов ЦК КПСС, положений и выводов, выдвинутых в выступлениях товарища Ю. В. Андропова. Участники конференции сосредоточили внимание на вопросах работы парторганизаций по росту партийных рядов, повышению активности и усилению идейной закалки коммунистов. Шел деловой, конкретный разговор о роли низовых звеньев КПСС в осуществлении планов пятилетки, в решении хозяйственно-политических задач.

На конференции всесторонне обсуждены такие аспекты внутрипартийной жизни, как повышение роли актива, уровня проведения партийных собраний, неукоснительное соблюдение ленинских норм партийной жизни. Подчеркивалась необходимость утверждения во всех звеньях ленинского стиля работы, дальнейшего укрепления связей партии с массами, обеспечения единства организаторской, идейно-воспитательной и хозяйственной деятельности.

В своих сообщениях выступавшие анализировали опыт руководства Советами, профсоюзными, комсомольскими и другими общественными организациями, высказывали деловые предложения о совершенствовании стиля их деятельности. На конкретных примерах были показаны растущие воспитательные возможности нашего общества. Обобщая накопленный в разных регионах страны практический опыт коммунистического воспитания трудящихся, партийные работники, ученые говорили о важности формирования высоких гражданских качеств личности, коллективистского, патриотического и интернационалистского сознания и поведения.

Участники конференции ознакомились с опытом ряда первичных партийных организаций и трудовых коллективов Грузии. На предприятиях и в хозяйствах, в научных и учебных заведениях республики — шел заинтересованный разговор о том, как эффективнее решать задачи выполнения планов социально-экономического развития трудовых коллективов, вопросы, связанные с реализацией Продовольственной программы.

Работой секций руководили заместитель заведующего отделом пропаганды ЦК КПСС П. К. Лучинский, директор Института марксизма-ленинизма при ЦК КПСС А. Г. Егоров, ректор Академии общественных наук при ЦК КПСС В. А. Медведев, главный редактор журнала «Партийная жизнь» М. И. Халдеев.

Конференция продолжает работу.

(ТАСС).

БЛАГОДАРНОСТЬ ЗА ДОБРОСОВЕСТНЫЙ ТРУД

Политбюро ЦК КПСС выразило т. **Жигалину** Владимиру Федоровичу благодарность за его добросовестный труд на благо партии и народа.

В ПРЕЗИДИУМЕ ВЕРХОВНОГО СОВЕТА СССР

Президиум Верховного Совета СССР освободил тов. **Жигалина** Владимира Федоровича от обязанностей министра тяжелого и транспортного машиностроения СССР согласно его просьбе по состоянию здоровья.

* * *

Президиум Верховного Совета СССР назначил тов. **Афанасьева** Сергея Александровича министром тяжелого и транспортного машиностроения СССР, освободив его от обязанностей министра общего машиностроения СССР.

* * *

Президиум Верховного Совета СССР назначил тов. **Бакланова** Олега Дмитриевича министром общего машиностроения СССР.

В ПРЕЗИДИУМЕ ВЕРХОВНОГО СОВЕТА УЗБЕКСКОЙ ССР

Президиум Верховного Совета Узбекской ССР за долголетнюю плодотворную работу в системе потребительской кооперации и в связи с шестидесятилетием со дня рождения присвоил почетное звание «Заслуженный работник торговли Узбекской ССР» тов. Хаитбаеву Уруну — заместителю председателя правления Хорезмского облпотребсоюза.

Решения IX пленума ЦК Компартии Узбекистана—в жизнь!

ОТАРЫ В СТЕПИ КАРШИНСКОЙ

ГОСПЛЕМЗАВОД «Нишан» — один из старейших специализированных каракулеводческих совхозов страны. В конце 1981 года его коллектив отметил полувековой юбилей. За это время здесь выращено и продано хозяйствам республики, а также Казахстана, Туркмении и Таджикистана более 200 тысяч племенных каракульских овец, произведено 1,5 миллиона смушек, 10.350 тонн шерсти, 27.500 тонн мяса.

Усилиями ученых-селекционеров здесь создан свой заводской тип каракульских овец черной окраски. По качеству каракуля госплемзавод является одним из лучших предприятий в стране. За высокие производственные показатели трижды награждался переходящим Красным знаменем ЦК КПСС, Совета Министров СССР, ВЦСПС и ЦК ВЛКСМ.

Хозяйство организованно проводит расплодную. Каракулеводы полны решимости получить от каждых ста маток 150 ягнят, оставить на пополнение отар 32 тысячи голов молодняка, продать государству 35 тысяч каракульских смушек, 670 тонн мяса, 216,5 тонны шерсти.

2. «Черные розы» совхоза «Нишан»

ПО сочной зелени пастбищ передвигаются черные точки. Если смотреть на них издалека, то они как бы сливаются в замысловатый узор. А подъедешь поближе — и сказочное видение исчезает. Перед нами — отара каракульских овец.

— Наши «черные розы», — с гордостью говорит главный зоотехник госплемзавода «Нишан» Х. Турдыев.

Сравнение довольно-таки верное. Особенно если внимательнее приглядеться к резво бегающим ягнятам. Мелкие завитки смушка напоминают бутон распускающейся розы, только черной.

Сегодня на пастбищах четвертой фермы госплемзавода, куда мы приехали ранним утром, выпасаются восемнадцать отар. Только одних маток без малого 12.000. И от каждой сотни каракулеводы намерены получить 160 ягнят. Более семи тысяч ярок и племенных баранчиков будет оставлено на выращивание.

Урочище «Уч мулла». Здесь пасут отары известные каракулеводы республики — Герой Социалистического Труда Сероб Байкулов и Шербай Базаров. Обоих знаю не первый год. И если представляется случай — обязательно заезжаю к ним. Вот и сегодня, еще издалека завидев знакомый белый чабанский домик, прошу повернуть к нему.

Жена Сероба Кизлар сказала, что муж еще с утра уехал в отару, взяв ружье. Как выяснилось потом из разговора с Серобом, такая предосторожность сейчас не лишняя.

— Лисицы до того обнаглели, что даже днем кружат вокруг отар, — жаловался он. — А еще опаснее коршуны. Того и гляди свалится камнем и утащит ягненка.

Окот нынче в отаре Сероба Байкулова последний. Все маточное поголовье биологически уже устарело, и держать овец нецелесообразно. Сразу же после стрижки их сдадут на откормочную площадку, а Сероб наберет новую отару.

Тридцать пять лет водит отары по степи Сероб. Помогал отцу Байкулу Умарову, а когда тот ушел на заслуженный отдых, принял его отару. И не посрамил чести знатного каракулевода степи Каршинской. Десять лет назад его труд был отмечен орденом Ленина и Золотой Звездой Героя Социалистического Труда. По итогам первого года одиннадцатой пятилетки он награжден орденом Трудового Красного Знамени.

Почти тридцать лет помогает ему в нелегком чабанском труде жена Кизлар. Сейчас и семнадцатилетний сын Шухрат стал верным помощником. Чабанская бригада С. Байкулова — школа передового опыта. Обучает он своей профессии и молодежь.

— Много приходится слышать о трудностях чабанской профессии, — делится он своими мыслями. — Мне кажется, мы об этом говорим так часто, что отпугиваем молодежь от нашего дела. Трудности, конечно, есть, но где их не бывает? Однако, чем труднее дается победа, тем она радостнее. В прошлой пятилетке, например, мы ежегодно сдавали 500 каракульских смушек, много шерсти. Но основное для нас — пополнение отар высокопородным молодняком. За годы десятой пятилетки наша чабанская бригада оставила на выращивание более 3.000 ярок. Это шесть совхозных отар.

В прошлом году бригада С. Байкулова поработала неплохо. От каждых ста маток получено 173 ягненка. На выращивание оставлено по одному ягненку на каждую овцу. Нынче нацелились на более высокий рубеж. И слово с делом не расходится.

Успешно проходит расплодная кампания и в других бригадах четвертой фермы. Организованно трудятся в эти дни бригады Шербая Базарова, Эргаша Джураева. На первой ферме госплемзавода тон в социалистическом соревновании задает старший чабан Чуян Дуланов, на второй — Ибад Намазов, на третьей — Холман Султанов.

Растут отары в «Нишане». В прошлом году на выращивание оставлено около 30.000 ягнят, из которых сформировано 50 новых отар. Государству продано 33 тысячи смушек, 455 тонн мяса, 216 тонн шерсти.

— Труженики госплемзавода, — рассказывает секретарь парткома хозяйства Худайберды Нуралиев, — в ответ на решения IX Пленума ЦК КП Узбекистана намерены сохранить поголовье, значительно увеличить количество отар, с честью выполнить социалистические обязательства. А они у нас высокие. От каждой сотни маток решено получить 150 ягнят. Эта задача сегодня успешно решается.

Увеличение поголовья, повышение продуктивности овец возможно только при крепкой кормовой базе. Госплемзавод первым на юге республики создал пастбищно-защитные полосы из черного саксаула. Сегодня пастбища под их защитой раскинулись почти на 10 тысячах гектаров. Хозяйство имеет 1.000 гектаров посевов изеня. Значительное место в кормовом балансе овец составляют полевые корма. Ежегодно на 2,8—3 тысячах гектаров богарной пашни возделывают зерновые, которые дают 18—22 тысячи центнеров фуражного зерна и столько же соломы. В трудных условиях Нишанской степи с гектара богарной пашни хозяйство получает 5—7 центнеров ячменя. Специализированная бригада ежегодно запасает с пастбищ 150—185 тысяч центнеров грубых кормов. А с поливной пашни здесь получают 30—33 тысячи центнеров сена люцерны. Хорошо налаженное кормопроизводство полностью обеспечивает кормами собственного производства все поголовье овец, около 80 тысяч голов.

Коллектив госплемзавода «Нишан» разработал перспективный план развития отрасли. Многое из намеченного уже осуществляется. Но есть и нерешенные проблемы.

— На территории госплемзавода всего одна артезианская скважина, и от нее водоводная линия тянется на десять километров, — говорит директор Нишанбай Сазанбаев. — Она обеспечивает водой лишь 18 отар из 100. На подвозе воды для остального поголовья ежедневно заняты 25—26 машин. Ежегодный расход на это составляет 150—160 тысяч рублей.

Легко понять директора. Экономически выгодно как можно быстрее подготовить несколько новых скважин и проложить от них водоводную сеть. Видимо, кардинальное решение должно принять Министерство сельского хозяйства СССР, в чьем непосредственном подчинении находится госплемзавод, и практическая помощь республиканских организаций.

И еще один немаловажный вопрос. В связи с орошением и освоением Каршинской степи территория госплемзавода сократилась почти наполовину. Она будет сокращаться еще. Предстоит большая работа по реконструкции и повышению урожайности пастбищ, в частности, путем значительного увеличения посевов изеня, саксаула, дикорастущих кормовых культур. Планирует завод и создание культурных огороженных пастбищ. Словом, коллективу нужна повседневная помощь.

* * *

ОРГАНИЗОВАННО проходит расплодная кампания в Кашкадарье. На 5 апреля окотилось свыше 50 процентов маточного поголовья. Получено около 240 тысяч ягнят, 133 тысячи из них оставлено на выращивание. Успешно осуществляют решения IX пленума ЦК КП Узбекистана труженики специализированных каракулеводческих совхозов «Дехканабад», «Мубарек», «Гузар», «Нишан», «Пачкамар».

В. СМУГЛОВ.
Спец. корр. «Правды Востока».
Карши — Гузар — Нишан.

ОБРАЩЕНИЕ КО ВСЕМ УЧЕНЫМ МИРА

Мы обращаемся с этим письмом ко всем людям доброй воли и прежде всего к ученым, поскольку никогда еще так остро не стояла задача сохранения жизни и мира на земле. Все, кто ясно представляет себе реальность нашего времени, понимают, что означает безостановочное накопление смертоносного оружия и создание все новых, все более чудовищных средств массового уничтожения людей. Обеспечение безопасности народов лежит лишь на пути ядерного разоружения посредством серии целенаправленных соглашений, основанных на само собою разумеющемся принципе равенства и одинаковой безопасности.

Однако в своей речи 23 марта 1983 г. президент США предложил американскому народу другой выбор — создание нового гигантского комплекса противоракетного оружия, якобы сугубо оборонительного назначения, размещаемого на земле и в космическом пространстве и обеспечивающего-де полную безопасность для Соединенных Штатов в случае глобального ядерного конфликта.

Основываясь на знаниях, которыми мы, как ученые, располагаем, и исходя из понимания самой природы ядерного оружия, мы со всей ответственностью заявляем, что в ядерной войне эффективных оборонительных средств нет и создание их практически невозможно.

Это наше мнение полностью согласуется с авторитетным и ответственным заявлением президентов и представителей 36 академий наук различных стран мира, подписанным, в частности, представителями Национальной академии наук США, Королевского общества Великобритании, Академии наук Франции, Академии наук СССР.

В реальности попытка создания так называемого «оборонительного оружия» против стратегических ядерных сил другой стороны, о чем заявляет президент США, неизбежно выльется в появление еще одного элемента, усиливающего американский потенциал «первого удара». Не случайно практические действия администрации США сосредоточены сейчас на форсированном развитии именно этого потенциала. Такое «оборонительное оружие» почти ничего не может дать стране, подвергшейся внезапному массированному нападению, поскольку оно явно неспособно защитить подавляющее большинство населения. Использование противоракетного оружия больше всего подходит именно для нападающей стороны, стремящейся уменьшить мощность ответного удара. Однако полностью предотвратить этот ответный удар оно тоже не может.

Таким образом, инициатива президента США, обещающего создать новое противоракетное оружие, ориентирована на явную дестабилизацию существующего стратегического баланса. Своим заявлением президент создает опаснейшую иллюзию, которая может обернуться еще более угрожающим витком гонки вооружений. Мы твердо убеждены, что этот акт приведет к резкому ослаблению международной безопасности, в том числе безопасности и самих Соединенных Штатов. Администрация США демонстрирует крайнюю безответственность в вопросе самого существования человечества.

Сегодня, когда на чаше весов истории лежит будущее наше и наших потомков, каждый ученый, руководствуясь своими знаниями и своей совестью, должен честно и четко заявить, куда должен идти мир — в направлении создания новых типов стратегического оружия, увеличивающих опасность взаимоуничтожающего конфликта, или по пути ограничения гонки вооружений и последующего разоружения. Это исторический нравственный долг ученых перед человечеством.

Мы, со своей стороны, на основе строго научного анализа всех аспектов этой проблемы твердо убеждены, что ядерное разоружение является единственным путем, на котором государства и народы могут обрести подлинную безопасность.

Авдуевский В. С., Аганбегян А. Г., Агеев Н. В., Агошков М. И., Александров А. Д., Александров А. П., Алимарин И. П., Алферов Ж. И., Антонов О. К., Амбарцумян В. А., Арбатов Г. А., Арбузов Б. А., Афанасьев В. Г., Багдасарьян Х. С., Баев А. А., Балдин А. М., Бармин В. П., Басов Н. Г., Белов А. Ф., Белоцерковский О. М., Беляев Д. К., Беляев С. Т., Беляков Р. А., Бехтерева Н. П., Блохин Н. Н., Боголюбов Н. Н., Богомолов О. Т., Боресков Г. К., Борисевич Н. А., Боровик-Романов А. С., Бочвар А. А., Браунштейн А. Е., Бреховских Л. М., Бромлей Ю. В., Бруевич Н. Г., Бункин Б. В., Бюшгенс Г. С., Вайнштейн Б. К., Ватолин Н. А., Велихов Е. П., Владимиров В. С., Вонсовский С. В., Воронов А. А., Вул Б. М., Газенко О. Г., Гапонов-Грехов А. В., Гвишиани Д. М., Гиляров М. С., Гинзбург В. Л., Глебов И. А., Глушко В. П., Гольданский В. И., Грушин П. Д., Девятков Н. Д., Девятых Г. Г., Долгоплоск Б. А., Доллежаль Н. А., Дородницын А. А., Дружинин Н. М., Дубинин М. М., Дубинин Н. П., Егоров А. Г., Ениколопов Н. С., Ефимов А. Н., Жаворонков Н. М., Жуков Б. П., Журков С. Н., Заславская Т. И., Зацепин Г. Т., Зельдович Я. Б., Зуев В. Е., Иванов А. В., Ильичев Л. Ф., Имшенецкий А. А., Исанин Н. Н., Ишлинский А. Ю., Кабачник М. И., Кадомцев Б. Б., Канторович Л. В., Капица П. Л., Кедров Б. М., Келдыш Л. В., Кикоин И. К., Ким М. П., Кириллин В. А., Кишкин С. Т., Кнунянц И. Л., Кобзарев Ю. Б., Ковалев С. Н., Колмогоров А. Н., Колосов М. Н., Колотыркин Я. М., Кононов А. Н., Константинов Ф. В., Коптюг В. А., Коржинский Д. С., Коршак В. В., Костюк П. Г., Косыгин Ю. А., Котельников В. А., Кочетков Н. К., Кочина П. Я., Красовский Н. Н., Красновский А. А., Крепс Е. М., Кузнецов В. А., Кузнецов В. И., Кузнецов Н. Д., Кунаев А. М., Курдюмов Г. В., Кутателадзе С. С., Лавренко Е. М., Лаврентьев М. М., Ласкорин Б. Н., Легасов В. А., Леонов Л. М., Ливанов М. Н., Линник В. П., Лифшиц Е. М., Лихачев Д. С., Логунов А. А., Люлька А. М., Магницкий В. А., Макеев В. П., Марков М. А., Марчук Г. И., Мелентьев Л. А., Мельников В. А., Мельников П. И., Меннер В. В., Мигдал А. Б., Микулин А. А., Милейковский А. Г., Миначев Х. М., Минц И. И., Митин М. Б., Михайлов А. А., Мишин В. П., Мишустин Е. Н., Молин Ю. Н., Надирадзе А. Д., Нарочницкий А. Л., Негин Е. А., Некрасов Н. Н., Нестерихин Ю. Е., Нечкина М. В., Николаев Г. А., Никольский Б. П., Никольский С. М., Новиков С. П., Новожилов В. В., Новоселова А. В., Образцов И. Ф., Обухов А. М., Овчинников Ю. А., Ойзерман Т. И., Осипьян Ю. А., Патон Б. Е., Пейве А. В., Петров Г. И., Петровский Б. В., Петрянов-Соколов И. В., Пиотровский Б. Б., Погорелов А. В., Пономарев Б. Н., Понтекорво Б. М., Понтрягин Л. С., Попков В. И., Примаков Е. М., Прохоров А. М., Прохоров Ю. В., Пугачев В. С., Работнов Ю. Н., Разуваев Г. А., Ремесло В. Н., Реутов О. А., Ржевский В. В., Румянцев А. М., Рыбаков Б. А., Рыкалин Н. Н., Сагдеев Р. З., Садовский В. Д., Садовский М. А., Садыков А. С., Самарский А. А., Самсонов А. М., Свищев Г. П., Северин С. Е., Северный А. Б., Седов Л. И., Семенихин В. С., Семенов Н. Н., Сергеев Е. М., Скобельцын Д. В., Скринский А. Н., Скрябин Г. К., Смирнов В. И., Соболев В. В., Соболев С. Л., Соколов Б. С., Соколов В. Е., Спицын В. И., Степанов Г. В., Струминский В. В., Стырикович М. А., Тананаев И. В., Татаринов Л. П., Таусон Л. В., Тахтаджян А. Л., Тихвинский С. Л., Тихонов А. Н., Трапезников В. А., Трешников А. Ф., Трофимук А. А., Тучкевич В. М., Фаддеев Л. Д., Федоренко Н. П., Федосеев П. Н., Флеров Г. Н., Фокин А. В., Франк И. М., Харитон Ю. Б., Хачатуров Т. С., Храпченко М. Б., Христианович С. А., Целиков А. И., Чазов Е. И., Чайлахян М. Х., Челомей В. Н., Черенков П. А., Черный Г. Г., Черский Н. В., Чухров Ф. В., Шальников А. И., Шейндлин А. Е., Шило Н. А., Шпак В. С., Шульц М. М., Щукин А. Н., Эмануэль Н. М., Энгельгардт В. А., Яковлев А. С., Яненко Н. Н., Яншин А. Л.

МИР ЗА НЕДЕЛЮ

«СОХРАНИТЬ МИР НА ЗЕМЛЕ!»

ПЕРЕД всем человечеством как самая срочная и неотложная задача стоит необходимость принять действенные меры для того, чтобы остановить сползание к ядерной катастрофе. Рейгановская администрация упорно следует агрессивным курсом, усиленно вооружаясь в попытке достичь военного превосходства и занять доминирующее положение в мире.

Особую актуальность приобрело в настоящее время решение вопроса о том, как избежать нового тура гонки ракетно-ядерных вооружений в Европе. Все здравомыслящие люди не могут не отдавать себе отчета в том, что резерв времени, остающийся для решения проблем разоружения и безопасности, ограничен и все более сокращается. Как справедливо отмечает западногерманская газета «Франкфуртер рундшау», «министерство обороны США не устает повторять, что решение о размещении на территории Западной Европы новых американских ядерных ракет средней дальности является окончательным и не подлежит отмене — независимо от результатов переговоров в Женеве».

Однако, как вынуждена была признать даже газета «Вашингтон пост», «воинственные действия рейгановской администрации вызвали к жизни в США и Европе широкое движение борьбы за мир», и перед Вашингтоном во весь рост встала проблема: «Как заставить замолчать защитников мира». Белый дом попытался добиться этого, выдвинув так называемый «нулевой вариант», направленный на фактически одностороннее разоружение Советского Союза. Получив должный отпор и убедившись, что эта попытка полностью разоблачена и дискредитирована в глазах мирового общественного мнения, рейгановская администрация выступила с «промежуточным вариантом».

С его помощью Вашингтон рассчитывал продемонстрировать перед союзниками по НАТО мнимую «гибкость» США на переговорах, а Советский Союз, который не может согласиться и никогда не согласится на предложения, нарушающие военно-стратегический паритет и принцип равной безопасности, обвинить в «неуступчивости». Совершенно очевидно и то, что цель «промежуточного», как и «нулевого», варианта — во что бы то ни стало обеспечить начало размещения новых американских ракет в Западной Европе.

На пресс-конференции в Москве член Политбюро ЦК КПСС, первый заместитель Председателя Совета Министров СССР, министр иностранных дел СССР А. А. Громыко убедительно показал, почему так называемый «промежуточный вариант» неприемлем не только для Советского Союза, но и для всех, кому дороги дело мира и укрепление безопасности.

Этот вариант неприемлем потому, что, во-первых, он не учитывает английские и французские ядерные средства средней дальности, в том числе 162 ракеты. Во-вторых, он не учитывает многие сотни американских самолетов-носителей ядерного оружия, базирующихся в Западной Европе и на авианосцах. В-третьих, ликвидации подлежали бы советские ракеты средней дальности в азиатской части СССР, хотя они не имеют никакого отношения к Европе. В целом, если сейчас НАТО имеет в Европе полуторное преимущество по ядерным боезарядам средней дальности, то в случае реализации «промежуточного варианта» у НАТО стало бы почти в 2,5 раза больше таких боезарядов, чем у Советского Союза.

Отвергая авантюристичный курс рейгановской администрации на обеспечение США военного превосходства и приобретение потенциала нанесения первого ядерного удара, международная общественность активно ищет реальную альтернативу политике наращивания вооружений, развязанной Соединенными Штатами и их союзниками. Все больше людей во всем мире видят эту альтернативу в предложениях стран Варшавского Договора, в конструктивных, реалистических инициативах, выдвинутых Генеральным секретарем ЦК КПСС Ю. В. Андроповым. Широкий отклик и поддержка, которые они получили во всех странах, вызваны тем, что в их основу положен отказ от применения ядерного оружия и от доктрин первого ядерного удара.

Народы все решительнее берут дело сохранения мира в свои руки. Идея всеобщего мира, предотвращения термоядерной войны овладевает сознанием все большей массы людей. Антивоенное, антиракетное движение приобрело огромный размах и невиданно наступательный характер. В странах Западной Европы, Соединенных Штатах, Канаде, Японии в него включились десятки миллионов людей. Всех их сегодня сплачивает общая воля отстоять первейшее право каждого народа, каждого человека — право на жизнь.

«Сохранить мир на Земле!», «Не допустить размещения в Западной Европе новых американских ракет!», «Положить конец гонке ядерных вооружений!» — эти требования, как весеннее половодье, прокатились по городам Западной Европы вместе с традиционными маршами мира. В этих маршах участвовали сотни тысяч людей различных политических и религиозных взглядов, объединенных стремлением оградить Европейский континент от ядерной опасности. Они наглядно продемонстрировали, что силы мира могущественнее сил войны.

ЗА МИР И БЕЗОПАСНОСТЬ В АЗИИ

МЕЖДУНАРОДНАЯ общественность принимает активное участие в проводимой с 5 по 12 апреля по решению Всемирного Совета Мира неделе Азии. Велико значение Азиатского континента в огромной по своим масштабам всемирной борьбе за мир, за безопасность, за разрядку напряженности. В этой части света, где проживает больше половины человечества и где во многих странах национальный доход на душу населения находится на самом низком уровне, ни на один день после окончания второй мировой войны не прекращаются столкновения между государствами — большие и малые, объявленные и необъявленные войны. Политика империалистических сил ведет к обострению здесь старых и разжиганию новых конфликтов, постоянному наращиванию напряженности.

В районе Азиатского континента сосредоточены крупные американские военно-морские и военно-воздушные силы, в том числе стратегическое ядерное оружие, создаются новые американские военные базы, размещаются интервенционистские «силы быстрого развертывания». В огромный непотопляемый авианосец американского империализма превращена Япония. Эта страна и окружающие ее воды начинены ядерным оружием. В базы ядерного оружия превращены японский остров Окинава, Южная Корея, остров Диего-Гарсия в Индийском океане.

Все это настолько чревато серьезными и опасными последствиями, что, как никогда раньше, сейчас необходимо противопоставить действиям милитаристов целеустремленные, последовательные и настойчивые усилия всех миролюбивых сил, прежде всего в самих странах Азии. Как показывают мероприятия, проведенные в рамках недели Азии, эти силы значительны, их мощь и активность растут. Укрепляется международное влияние Индии, возглавляющей ныне антиимпериалистическое движение неприсоединения. Три индокитайских государства — Вьетнам, Лаос и Кампучия — усиливают борьбу за превращение всей Юго-Восточной Азии в зону мира и стабильности. Все большее число и других азиатских государств проявляет готовность содействовать ослаблению напряженности, упрочению безопасности в Азии, общему оздоровлению международной обстановки. Растет поддержка советских предложений относительно упрочения мира и безопасности в Азии и превращения Индийского океана в зону мира.

Активное участие широкой международной общественности в проведении недели Азии — свидетельство того, что совместными и энергичными действиями всех миролюбивых государств и народов, всех демократических общественных сил можно обеспечить мир и безопасность этому континенту.

Г. ШИШКИН.
(ТАСС).

ИНДИЯ: ДАТЬ ОТПОР ЭКСТРЕМИСТАМ

ДЕЛИ, 9 апреля. (ТАСС). Важнейшей задачей, стоящей сейчас перед администрацией Ассама, является укрепление национального единства, оказание решительного отпора силам, стремящимся дестабилизировать обстановку в штате путем разжигания религиозно-общинной розни. Об этом заявил в интервью корреспонденту газеты «Нэшнл геральд» главный министр Ассама Хитешвар Саикиа. Он указал, что власти принимают срочные меры для оказания всемерной помощи населению, пострадавшему в ходе недавних беспорядков, спровоцированных экстремистами из действующих в штате националистических группировок.

Индийская печать, политические и общественные деятели неоднократно указывали, что происки экстремистов в Ассаме поощряют и поддерживают внешние силы, заинтересованные в ослаблении Индии. Один из бывших лидеров националистических группировок откровенно признался, что в их руководство глубоко проникла агентура Центрального разведывательного управления США.

США: МРАЧНЫЕ ПЕРСПЕКТИВЫ

НЬЮ-ЙОРК, 9 апреля. (ТАСС). В этом году многие из 1,3 млн. выпускников американских высших учебных заведений сразу же направятся на биржи труда, присоединившись к многомиллионной армии безработных Соединенных Штатов. «Выпускников 1983 года ждет очень трудная весна», предупреждает газета «Крисчен сайенс монитор». Она приводит при этом слова одного из руководителей университета штата Мичиган Дж. Шинглтона, подчеркнувшего, что «для выпускников американских колледжей нынешний год станет наихудшим со времен окончания второй мировой войны».

В отличие от прошлых лет, когда существовал определенный спрос на молодых специалистов в области электроники, математики и компьютерной техники, сейчас «бесперспективными» стали практически все существующие в стране профессии.

ФРАНЦИЯ: БАСТУЮТ ТРУДЯЩИЕСЯ

ПАРИЖ, 9 апреля. (ТАСС). Забастовку протеста против мер «жесткой экономии», объявленных французским правительством, провели трудящиеся заводов автомобилестроительного концерна «Рено» в г. Ле-ман. Забастовка была организована по призыву Всеобщей конфедерации труда.

Разработанная недавно правительством экономическая программа предусматривает повышение ряда тарифов, а также увеличение прямого и косвенного налогообложения, что неизбежно приведет к снижению покупательной способности трудящихся и отразится в первую очередь на наименее обеспеченных слоях населения.

КРАТКИЕ СООБЩЕНИЯ

▲ Сирийское радио в экстренном сообщении передает о концентрации крупных подразделений израильских войск в горных районах Ливана и в долине Бекаа, а также на линии соприкосновения израильских интервенционистских войск и сирийского контингента, входящего в состав межарабских сил по поддержанию мира в Ливане. Агрессоры, указывает радио, перекрыли все дороги, ведущие в Бекаа, ввели дополнительные подкрепления в горные районы Алей и Шуф вблизи стратегического шоссе Бейрут — Дамаск. Сирийское радио связывает усиление военных приготовлений Израиля с прибытием на Ближний Восток специального представителя президента США Филипа Хабиба, за которым прочно утвердилась репутация «эмиссара агрессии».

▲ Грубо попирая общепринятые международные нормы, Соединенные Штаты угрожают суверенитету Никарагуа. Как стало известно в Манагуа, американский военный корабль «Блейкли» вторгся в территориальные воды республики со шпионскими целями. Его обнаружила сандинистская авиация в заливе Фонсека, всего в 18 милях от прибрежного населенного пункта Косигиле департамента Чинандега.

С помощью «Блейкли» ЦРУ США снабжает сомосовские группировки информацией о никарагуанских военных объектах, стратегически важных производственных центрах, коммуникациях.

В Вашингтоне открыто признают, что против суверенной Никарагуа систематически ведется шпионаж с использованием спутников самолетов и кораблей.

(По материалам ТАСС).

МОЛОДЕЖИ — ИДЕЙНУЮ ЗАКАЛКУ

В победе великих идей коммунизма советские люди видят грядущее Родины. От поколения к поколению передается огонь этой священной веры. Легендарные бойцы гражданской войны и ударники первых пятилеток, герои Великой Отечественной войны и послевоенного возрождения, участники гигантских строек последних десятилетий — это они самоотверженной борьбой и трудом вывели нашу страну на широкую дорогу революционных преобразований и прогресса. Создав зрелое социалистическое общество, старшее поколение передает его в руки молодежи как самое бесценное достояние.

В настоящее время в различных отраслях народного хозяйства трудятся свыше 600 тысяч комсомольско-молодежных коллективов, миллионы юношей и девушек. Ширится патриотическое движение «Одиннадцатой пятилетке — ударный труд, знания, инициативу и творчество молодых!» Сама наша жизнь свидетельствует: от их энтузиазма, романтического порыва, трудовых усилий во многом зависят выполнение решений XXVI съезда партии, майского и ноябрьского (1982 г.) Пленумов ЦК КПСС, решение актуальных проблем, связанных с ускорением научно-технического прогресса, переводом экономики на рельсы интенсивного развития, реализацией Продовольственной программы, повышением эффективности производства и качества выпускаемой продукции, улучшением сферы обслуживания населения.

На XXVI съезде КПСС отмечалось: осуществление планов коммунистического строительства будет тем успешнее, чем выше сознательность подрастающей смены. Только люди высокой идейной убежденности, политической зрелости, образованности, крепкой дисциплины и организованности, не боящиеся никаких трудностей и испытаний, могут с честью решить задачи, выдвинутые партией перед советским обществом.

Формируя у подрастающего поколения активную жизненную позицию, партия усиливает его идейное воспитание в условиях зрелого социализма. Более 10 миллионов юношей и девушек занимаются в системе комсомольской политучебы и экономического образования, 4,5 миллиона — в школах коммунистического труда. В Грузии проводятся политдни по молодежным проблемам с участием руководящих партийных и советских работников. В Узбекистане школьников и студентов широко привлекают к работе в клубах интернациональной дружбы. Во Львовской области часто практикуются радиопередачи контрпропагандистского направления. Активней действуют комсомольские агитпоезда и агиттеплоходы, помогающие вести пропагандистскую работу в отдаленных поселках, среди молодых строителей, рыбаков, геологов.

Партия использует разнообразный идейный арсенал в борьбе за утверждение коммунистических принципов в жизни молодых людей. Партийные, комсомольские организации призваны обеспечить творческое изучение молодыми людьми революционной теории, научить их не просто усваивать готовые выводы, а мыслить самостоятельно, глубоко анализировать явления, которые происходят в реальной жизни, умело применять знания на практике.

Одним из могучих источников воспитания у молодежи стойкой приверженности марксистско-ленинским принципам, укрепления ее идейной закалки служит героическая история ленинской партии, отмечающей в этом году 80-летие Второго съезда РСДРП. Прикасаясь к страницам борьбы партии за народное счастье, молодой гражданин еще сильнее проникается верой в торжество коммунистических идеалов. Особое значение имеет воспитание у юношей и девушек классового чутья, политической бдительности, умения правильно ориентироваться в сложных ситуациях, быть «достаточно твердыми, — как тому учил В. И. Ленин, — в своих убеждениях и достаточно успешно отстаивать их перед кем угодно и когда угодно».

Одухотворяя жизнь и действия молодого поколения великими идеями мэрксизма-ленинизма, важно вырабатывать у него стойкий иммунитет к чуждой нам идеологии и морали. В центре внимания партийных, комсомольских и профсоюзных организаций должно постоянно находиться воспитание юношей и девушек в духе коммунистической нравственности. Передавая им все лучшее, что накоплено духовным и культурным опытом зрелого социализма, партия требует усилить пропаганду советского образа жизни, решительней бороться с рецидивами мещанской, потребительской психологии, против стяжательства, протекционизма. Интересы общества настоятельно диктуют научить молодежь рационально использовать свободное время для улучшения ее физического и нравственного здоровья, повышения политического и культурного кругозора.

Всестороннее духовное развитие юных граждан нашей страны немыслимо без воспитания у них высокой культуры труда, уважения и любви к нему. Беречь честь смолоду — это прежде всего научиться переплавлять свои знания, убеждения в практические действия, с пониманием личной ответственности выполнять конкретные задачи, строго соблюдать трудовую дисциплину, работать на совесть, красиво, новаторски, результативно, вносить весомый вклад в укрепление экономического и оборонного потенциала Родины.

В формировании мировоззренческих взглядов молодежи, ее идейной стойкости возрастает сила трудового и нравственного примера мастера и наставника на производстве, учителя и вузовского преподавателя, агитатора и пропагандиста. Ныне в активе комитетов комсомола — 420 тысяч лекторов. К сожалению, многие пропагандистские выступления не содержат живых мыслей и чувств, строятся шаблонно, без учета образования, запросов и увлечений юного поколения. Нередко тематика лекций для молодежи составляется непродуманно, не ставятся, как того требовал В. И. Ленин, ребром проблемы, которые ее особенно волнуют. Зажечь молодые сердца огненным словом, поднять у человека душевный и деловой настрой, побудить его к активным социальным действиям на благо социалистического общества — благородная задача партийных, комсомольских, профсоюзных организаций, всех, кто работает с подрастающим поколением.

Вооружая молодежь ясным пониманием закономерностей коммунистического строительства и тех задач, которые решает наш народ в одиннадцатой пятилетке, ленинская партия ведет ее верной дорогой к заветной цели. Как сказал поэт, коммунизм — это молодость мира, и его возводить молодым!

(Передовая «Правды» за 9 апреля).

ДЕЛО КАЖДОГО

ПРАВОПОРЯДОК И ДИСЦИПЛИНА

Социалистическое государство ставит задачу искоренения всяких нарушений правопорядка, ликвидации преступности, устранения причин, ее порождающих. Укрепление законности и дисциплины — дело не только милиции, суда, прокуратуры и других государственных органов. Все партийные, профсоюзные, комсомольские организации должны добиваться, чтобы уважение к закону, к дисциплине стало личным убеждением каждого советского человека, а тем более должностных лиц.

Дисциплина и правопорядок — дополняющие друг друга понятия. В самом деле, лишь невоспитанный и недисциплинированный человек может позволить себе хулиганство, грубость, вызывающее поведение в общественных местах. А на предприятиях, где ослаблена воспитательная работа, нередки случаи мелких хищений.

С полным одобрением встретили сотрудники органов и подразделений внутренних дел Узбекской ССР прозвучавшие на ноябрьском (1982 г.) Пленуме ЦК КПСС слова о том, что следует повести решительную борьбу против любых нарушений дисциплины, а плохая работа, бездеятельность, безответственность должны неотвратимым образом сказываться и на материальном вознаграждении, и на служебном положении, и на моральном авторитете каждого работника.

На состоявшемся в феврале в ЦК Компартии Узбекистана совещании работников правоохранительных органов республики большое внимание уделялось вопросам дальнейшего укрепления партийной, государственной и трудовой дисциплины, социалистической законности и правопорядка в свете требований XXVI съезда партии, ноябрьского (1982 г.) Пленума ЦК КПСС и указаний Генерального секретаря ЦК КПСС Ю. В. Андропова. В докладе кандидата в члены Политбюро ЦК КПСС, первого секретаря ЦК Компартии Узбекистана товарища Ш. Р. Рашидова были поставлены большие задачи перед органами внутренних дел по усилению борьбы с посягательствами преступных элементов на социалистическую собственность, обеспечению образцового общественного порядка, безусловному пресечению попыток злоупотреблений служебным положением.

На совещании отмечалось, что в решении этой задачи должны быть объединены усилия трудовых коллективов, общественных организаций, правоохранительных органов. Особо подчеркивалось значение строгого соблюдения партийной, государственной и трудовой дисциплины в работе органов внутренних дел. Нарушения общественного порядка, например, обычно происходят там, где нет четкого контакта органов внутренних дел и общественных формирований, где плохо работают руководители наших подразделений и ДНД.

В большинстве городов и сел общественность вовлечена в работу по искоренению негативных проявлений. Так, к примеру, поставлено в Ташкентской области. Здесь большое распространение получили общественные пункты охраны порядка. Они действуют на центральной усадьбе колхоза «Политотдел», в колхозах «Коммунист» Орджоникидзевского района, имени XXI партсъезда Янгиюльского района, в кишлаке Дархан Ташкентского района, в других хозяйствах и кишлаках. В республике таких пунктов сотни. И одна из важных задач на сегодня — совершенствование их работы, повышение коэффициента полезного действия.

Статистика свидетельствует: большинство тяжких преступлений, покушений на убийство совершается на почве бытовых неурядиц и, как правило, в кругу знакомых и родственных друг другу людей. Назревающие конфликты обычно не являются секретом для окружающих. Но всегда ли о них знают местные органы внутренних дел, комиссии по борьбе с пьянством и алкоголизмом, товарищеские суды и другие общественные формирования, функционирующие в махаллинских комитетах, в исполкомах городских и районных Советов народных депутатов?

Значительное количество правонарушений приходится на лиц, не занятых общественно-полезным трудом. Проблема профилактики тунеядства — большая забота органов внутренних дел. Одним из первых в стране был открыт и успешно функционирует в нашей республике воспитательно-трудовой профилакторий. Лица, ведущие паразитический образ жизни, направляются туда по определению народных судов. Участковые инспекторы ведут большую работу по выявлению и трудоустройству неработающих. Но сделать предстоит еще многое. Настораживают такие факты. Скажем, тунеядец выявлен, трудоустроен. На производстве за ним закреплен наставник. Но проходит месяц-другой, и он вновь исчезает из поля зрения. Видимо, плохо еще налажена в рабочих коллективах ряда предприятий воспитательная работа.

Нередки случаи, когда тунеядец совершает преступление и попадает на скамью подсудимых. И лишь в процессе судебного разбирательства выясняется, что последний год, а то и больше, он нигде не работал, но об этом не знали ни органы милиции, ни общественность. Думается, что помощь по выявлению тунеядцев участковым инспекторам более активно будут оказывать махаллинские комитеты, жэки, депутаты местных Советов.

Среди преступных посягательств на социалистическую собственность наибольшую опасность представляют хищения. Их совершению способствуют нарушения принципов рационального ведения хозяйства, расточительство, бесхозяйственность. Созданию иллюзии безнаказанности порой способствует снисходительное, а подчас и покровительственное отношение к расхитителям тех организаций и должностных лиц, которые призваны стоять на страже социалистической собственности.

Длившиеся годами хищения нередко разоблачались лишь после того, как приобретали крупные масштабы и в преступление вовлекался широкий круг людей. Так было в деле о хищениях народного добра в системе Главного аптечного управления Министерства здравоохранения республики, в деле по предприятию «Ташсервис», в ряде других случаев. Предотвратить возможные хищения, пресечь в самом зародыше попытки нечестных людей поживиться за счет государства — важная задача милиции. В равной мере это касается руководителей ведомств, предприятий, учреждений, контролирующих органов. Личная ответственность руководителей всех уровней за все происходящее в подведомственных им организациях и предприятиях предполагает активную профилактическую работу. Не в качестве дополнительной нагрузки, а как прямую обязанность, записанную в ведомственных положениях. Нельзя заниматься производственной деятельностью и не заботиться о сохранности продукции, нельзя руководить людьми и не отвечать за состояние дисциплины и правопорядка в коллективе. Необходимо компетентно, своевременно выявлять очаги возможных злоупотреблений, повышать результативность контрольно-ревизионных служб. Умелая координация действий руководителей контролирующих органов и милиции, думается, позволила бы предотвратить целый ряд нарушений, которые были вызваны не только корыстью, но и неглубоким знанием специфики производства, управленческой деятельности, некомпетентностью.

Большое значение при проверке жалоб и сигналов от населения мы придаем качеству и своевременности их рассмотрения. Так, в прошлом году жители одного из микрорайонов Ленинского района Ташкента жаловались на плохую работу участкового инспектора. На участке его обслуживания появилось много лиц, не занятых общественно-полезным трудом, пьяниц и дебоширов. К справедливым претензиям граждан этот инспектор относился формально, по существу покрывал нарушителей порядка. При проверке его недостойное поведение полностью подтвердилось. Участковый уволен из органов внутренних дел.

Нарекания со стороны населения свидетельствуют и о том, что не везде наши службы четко и оперативно пресекают нарушения общественного порядка, факты спекуляции и взяточничества. Сегодня осуществляется комплекс мер по устранению недостатков в работе органов внутренних дел. Особое внимание обращается на факты формализма, нарушений социалистической законности, отклонений от норм дисциплины и милицейской этики.

Приняты меры по улучшению обслуживания населения по паспортным вопросам, регистрации транспорта и приему экзаменов на право управления автомобилями и мотоциклами. С 1 февраля установлен единый режим приема и обслуживания населения.

Сотрудники органов внутренних дел считают делом чести принять самое активное участие во всенародном патриотическом движении за укрепление партийной, государственной и трудовой дисциплины. Они приложат все силы, чтобы достойно выполнить свой гражданский и профессиональный долг.

К. ЭРГАШЕВ.
Министр внутренних дел Узбекской ССР, генерал-лейтенант внутренней службы.

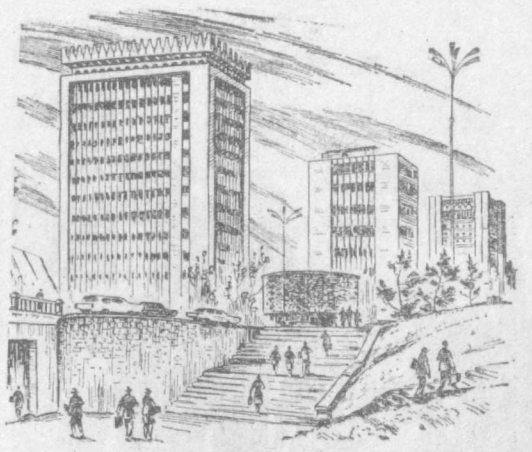

К 2000-летию Ташкента

Путешествие по Ташкенту, приближающемуся к своему юбилею, совершил художник Игорь Цыганов. Из его альбома редакция выбрала две зарисовки. На верхней — подъем от канала Анхор к проспекту Дружбы народов. Внизу — у станции метро «Пахтакор».

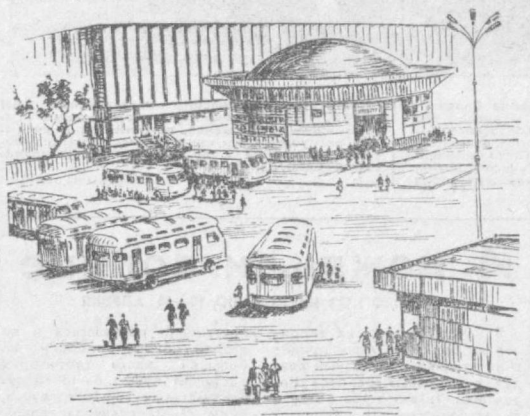

Женбай ИЗБАСКАНОВ.

ТЫ У МЕНЯ ОДНА

Земля, меня согревшая
дыханьем,
Земля, где я родился,
Где я рос,
Где бабочек ловил я
в детстве раннем
Средн цветов
и серебристых рос.
Где у реки,
стройны и молчаливы,
Качались ивы,
ветви наклоня,
И где мечты,
Прекрасные, как ивы,
Вдруг расцветали
в сердце у меня.
Где школьный я переступил
порог,
Счастливый, гордый,
повзрослевший сразу,
Где первую вписал
в тетрадку фразу
И пламя первых чувств
в душе берег.
Земля, что за страницею
страницу
Мне открывала жизни
смысл и суть,
Она меня с ладони,
Словно птицу,
Отправила однажды
в дальний путь.
Но я не птица!
Мне ли в дальних странах
Искать приют!
Ты у меня одна —
В пылающем зное,
в снежных ли буранах,—
Земля родная, —
вечная весна!

Перевел с каракалпакского Альберт НАЛБАНДЯН.

Огненными дорогами

По Центральному телевидению завершен показ третьей части кинороманa «Огненные дороги», посвященного выдающемуся узбекскому революционеру, поэту, драматургу Хамзе Хаким-заде Ниязи. Продолжается работа над последней, четвертой частью фильма.

Вот что сообщил один из авторов сценария — режиссер-постановщик картины народный артист СССР Шухрат Аббасов:

— Как известно, действие третьего фильма «Певец революции» по времени относится к победе Великого Октября. Работа над четвертой частью — «Моя республика» потребовала особого напряжения творческих сил от нашего коллектива. Завершающая часть отличается насыщенностью событий, впечатляющих фактов из биографии Хамзы. Мы рассказываем о рождении Узбекской ССР и о борьбе с басмачеством, о том, как женщина в Средней Азии из рабыни становилась полноправной участницей строительства новой жизни. Перед зрителем раскроются яркие вехи в истории Узбекской Республики от октября 1917 до 1929 года, когда Хамза трагически погиб от рук врагов трудового народа.

С первых дней Советской власти Хамза становится страстным пропагандистом ленинских идей. Со своей агитбригадой он исколесил почти все районы Узбекистана, находился на самых трудных, горячих участках сражений за новую свободную жизнь. Искусство вдохновляло бойцов на правое дело. Любопытно, что агитбригада входила в состав боевых частей Туркестанского фронта, которым командовал М. В. Фрунзе.

— На наш взгляд, — продолжает режиссер-постановщик, — одним из интересных эпизодов последней серии станут переговоры делегации Красной Армии во главе с М. В. Фрунзе с бухарским эмиром. Хамза был членом делегации. Эмир отклонил мирный договор, предложенный молодой Советской республикой. Тогда по просьбе трудящихся Бухары революционные войска вступили на их землю.

В кадрах фильма воспроизводится первая постановка произведения Хамзы «Бай и батрак». Пьеса была показана труппой, созданной поэтом-артистом. Первыми зрителями спектакля стали красноармейцы — освободители Бухары от байского гнета.

Хамзе первому из писателей было присвоено звание народного поэта Узбекской ССР. Через его биографию мы хотим показать жизнь узбекского народа в первые годы после революции. Партия большевиков направляла Хамзу на самые трудные участки идеологического фронта.

Когда поэт вернулся из-за рубежа в Одессу, он воскликнул радостно: «Наконец-то я дома!» Кто-то из встречавших удивился: «Ваша родина — Туркестан». Хамза ответил: «Вся страна: от Украины до Сибири — моя Родина!» Он всегда страстно пропагандировал идеи интернационализма.

Для участия в фильме приглашены представители разных наций. Вместе с узбекскими артистами снимаются И. Дмитриев, Ю. Гусев, О. Кобериде и другие.

Среди героев четвертой части картины зрители увидят пламенных революционеров-ленинцев, сыгравших важную роль в укреплении Советской власти в среднеазиатских республиках. М. И. Калинина, Д. Фурманова, Ю. Акунбабаева, А. Икрамова, Ходжаева.

Работа над фильмом завершится к осени 1984 года, когда будет торжественно отмечаться 60-летие создания Узбекской ССР и Компартии Узбекистана.

Ю. МУКИМОВ.
(Корр. «Правды»).
г. Ташкент.
(«Правда», 9 апреля).

В ПОЛЕТЕ «РАДУГА»

8 апреля 1983 года в Советском Союзе осуществлен запуск очередного спутника связи «Радуга» с бортовой ретрансляционной аппаратурой, предназначенной для обеспечения телефонно-телеграфной радиосвязи и передачи телевизионных программ. Аппаратура работает нормально. Командно-измерительный комплекс осуществляет управление спутником. Эксплуатация связной и телевизионной аппаратуры спутника будет проводиться в соответствии с намеченной программой.

(ТАСС).

Помнят тебя, Сергей!

ДАЛЕКОЕ—БЛИЗКОЕ

Не гремели прощальные залпы, не вздыхала охрипшая медь оркестра. Тяжелый заступ, врызаясь в каменистую землю, готовил последний приют партизану. Его схоронили высоко в горах, где на отвесных кручах вьют гнезда орлы, где первые звезды, загораясь в вечернем небе, глядят на землю, как очи павших, «все живое спасших, себя — не спасших!»

Пройдет почти сорок лет, и перед прахом отца вместе с детьми и внуками тех, кто сражался в этих горах, склонит голову сын. Эхом далекого боя раскатится дробь барабана, и юный горнист протрубит сбор «Слушайте все... слушайте все!» А дома, в Ташкенте, в который раз достав пожелтевший листок, извещающий, что ее муж пропал без вести, усталая, немолодая женщина будет вчитываться в строки, положившие конец неизвестности...

Письма — двадцатилетней давности и сегодняшние — открывают еще одну драматическую страницу минувшего, в которой уместилась лишь одна жизнь. Одна из миллионов, принесенных на алтарь Свободы и Независимости народов в смертельной схватке с фашизмом. И каждое новое имя бойца — наше духовное богатство.



«Здравствуйте, уважаемый Валентин Сергеевич! Прошло уже немало времени с того дня, когда по приглашению партизан-побратимов Вы были у нас в Чехословакии, в маленьком горном селении Мельчице, где сражался и погиб Ваш замечательный отец, партизан Сергей Сероухов. Посылаем Вам фотографии и газету «Боевник» — орган ЦК Словацкого Союза антифашистов, — в которой напечатан рассказ «Помним тебя, Сергей» — о том, как была перенесена урна с прахом Вашего дорогого отца в «Класс революционных традиций». Вам, наверное, интересно будет узнать, что в этом помещении постоянно работает лучший класс, добившийся в учебе и общественной работе самых высоких оценок. Для тех, кто учится в нем, — это награда. В нынешней четверти класс занимает 7 «а». Ребята приносят к урне цветы. Сейчас распустилась нежная фиалка. Посылаем жене Сергея Сероухова, дорогой Анне Тихоновне, Вам и Вашим сестрам ее лепестки.

Есть у нас к Вам большая просьба. Расскажите, пожалуйста, о Вашей семье, о том, как жили во время войны без отца, как узнали о его смерти. Каким он был у нас, как помогал людям, как наши дети его любили, мы узнали от старых партизан, которые в то суровое время воевали в горах. Просим описать, каким был Сергей Сероухов до войны, случаи из его жизни. Это необходимо нам, чтобы сохранить в памяти поколений светлый образ Вашего отца, воссоздать хотя бы мозаичную картину его жизни. С глубоким уважением и в ожидании Вашего ответа завуч средней школы в Мельчице Ольга Доденова. Чехословакия, 13 октября 1982 г.»

Написанное просто, без прикрас, это письмо является безыскусным и убедительным документом Памяти народной, в котором — и дань прошлому, и завоеванное столь дорогой ценой сегодняшнее счастье, и основа грядущих мирных дней на планете.

Каким он был до войны?

АННА ТИХОНОВНА: «Веселым и работящим. Отлично играл на гармошке, мог спеть и сплясать, был, как говорится, душой общества. Жили мы тогда в деревне Алопово Московской области (ныне Калужской). Я была самой молодой учительницей в сельской школе, Сергей — председателем сельсовета. Уважали его односельчане. Был внимателен к людям. С нежностью относился к каждому деревцу и кустику. С гордостью носил значок Ворошиловского стрелка. Когда родилась первая дочь, у дома посадил дерево. Уж как он его лелеял! Росло оно, летели счастливые наши денечки».

Анна Тихоновна говорит о Сергее Васильевиче, как о живом. И кажется, будто передо мной сидит не седая женщина, а та, переполненная счастьем — молодая, у которой все еще впереди...

«Ехали как-то морозной ночью через лес. А тут волки. Одной рукой меня прижимает и вожжи держит, другой палит из ружья. Так и отбились. Когда приехали, смеялся Сереженька... На войну ушел в первый день».

Всего шесть лет прожила Анна Тихоновна с мужем. Шесть самых счастливых лет ее жизни. Замуж больше не вышла: «Такого, как Сергей, не встретила».

ЮЛИЯ СЕРГЕЕВНА: «Трое нас осталось у мамы. Старшая — Тамара, брат Валентин и я — самая младшая. Отец — командир, политрук. Можно догадаться, что сделали бы с ними оккупанты. Нас эвакуировали в первую очередь. Тамара дорогу помнит смутно. А вот Ташкент тех лет — хорошо: «Тепло, фрунты... Встретили, как родных».

Юлия Сергеевна вспоминает лишь один эпизод. Но как это знакомо и близко всем детям военных лет.

«В телогрейках, сшитых навырост, каких-то маминых платках и облезлых ушанках сфотографировались мы со старшей сестрой у елки 44-го года. Впрочем, настоящей елки не было. Ее заменил большой фикус, украшенный грецкими орехами в «золотой» бумаге, леденцами на ниточках и множеством игрушек, которые мастерили сами в долгие вечера при свете керосиновых ламп. Под «елкой» читали письма с фронта, декламировали стихи Симонова о дорогах Смоленщины и пели под баян «Землянку». Когда утренник закончился, каждый подошел к елке и снял свой новогодний гостинец: два ореха и леденец».

Юлия Сергеевна вспоминает, как наполнялись слезами ее глаза, когда ребята показывали письма с фронта. Им с мамой уже не получать таких писем. Еще в сорок втором пришло извещение о том, что отец пропал без вести.

Соседи — узбекская семья, разделившая с ними хлеб и кров, работники военкомата, проявлявшие большую заботу о семьях военнослужащих, утешали как могли. Ведь в то лихолетье было немало случаев, когда даже после похоронной боец подавал о себе весть.

Деревце, посаженное Сергеем Васильевичем в родном селе, стало могучим деревом. Выросли дети. Тамара врач, Юлия готовится в мединститут. Валентин работает на «Ташсельмаше». По житейской логике давно уже миновали все сроки. Но сердцу не прикажешь...

В 1959 году на старый адрес в Алопово пришло первое письмо из Чехословакии.

«Дорогой соратник Сергей! Прошло уже много лет, как мы расстались. Тогда мы дали слово: если выживем, после войны напишем друг другу. Помнишь 44-й год, партизанское время, горную Сучу, Вышновец, Мельчице, Стару Туру, штаб Снежинского второй партизанской бригады в Западной Словакии? Я был связным штаба, среди вас появлялся редко, но даже эти редкие встречи ясно стоят передо мной. Отзовись, боевой друг! Напиши, как ты живешь, как твои милые дочки и сынок, которых ты так часто вспоминал? Смотрю на своих детей и думаю: не зря мы с тобой вынесли все, не зря пролили кровь. А сколько друзей потеряли! Твой друг Ян Михалец. Чехословакия, Кежмарок, Старый Трг».

Сердце не обмануло Анну Тихоновну. В сорок четвертом ее муж был еще жив и сражался с фашистами. Завязалась переписка с боевыми друзьями, к поиску подключились старые партизаны, активисты антифашистского комитета, словацкие пионеры. Картина жизни и смерти Сергея Сероухова восстанавливалась по крупицам многие годы.

Из писем других партизан явствует, что вместе с «Иваном из Киева» он бежал из фашистского концлагеря, организовал партизанскую группу, которая влилась в отряд Снежинского. Из письма партизана Ярослава Мишека, с которым Сергей был в одной боевой группе, выясняется еще одна подробность. Оказывается, у Сергея Васильевича была оторвана стопа. Можно представить себе, чего ему стоило постоянное напряжение партизанской жизни, тяжелые переходы в горах. «Мы все поражались мужеству и выдержке этого человека, его способности шутить в самых тяжелых обстоятельствах», — пишет Ярослав Мишек.

Выяснились и подробности последнего боя Сергея Сероухова. В конце сорок четвертого года фашисты предприняли крупную карательную акцию против партизан. Сильно поредевший отряд уходил все выше и выше в горы. Надо было предпринять последний рывок, чтобы вырваться из оцепления. У села Мельчицы прикрывать отход остался Сергей. Он выбрал позицию с хорошим сектором обстрела и лег в снег.

Дрался до последнего патрона.

Под страхом смерти оккупанты не разрешили схоронить партизана. Присыпанное снегом тело со следами многих пулевых ранений еще долго лежало на виду села для устрашения. Не скоро партизанам удалось его унести и тихо, без прощального залпа, схоронить в горах.

К одинокой могиле ведет крутая тропа. По ней летом прошлого года взошел сын Сергея — Валентин. (Отец мечтал видеть сынишку инженером. Валентин им стал — от слесаря). Потом сын пришел в школу, где после кремации была установлена урна с прахом отца, встретился с секретарем местного комитета Союза антифашистов Иоланой Галбовой.

Увидев Валентина, она на мгновение застыла. Потом вымолвила сквозь слезы:

— Как похож на отца! Одно лицо.

Это сходство подтверждает и старая, довоенная фотография Сергея. Только сын старше, чем его отец на той фотографии...

А. ТАНХЕЛЬСОН.

На снимке: пионеры средней школы в Мельчице переносят урну с прахом партизана Сергея Васильевича Сероухова в «Класс революционных традиций».



В Самарканде состоялось совещание Европейского космического агентства. В числе его участников — видные ученые Советского Союза, социалистических стран, представители ряда европейских государств. Гости приняли участие в открытии нового научного центра Академии наук СССР — радиообсерватории Института космических исследований АН СССР, познакомились с историческими памятниками Самарканда, встретились с учеными республики. На снимке: участники совещания знакомятся с архитектурными памятниками Самарканда.

Фото В. ЗАНЬКО (УзТАГ).

МНОГОЦВЕТЬЕ МОДЫ

ГОРОД ЗНАКОМЫХ ЛИЦ: ВСТРЕЧА СО ШВЕЕЙ

В ЦЕХЕ легкого платья ташкентского ателье мод № 36 стрекотали швейные машинки. Вера Сидоровна стояла у своего стола, и в руках у нее платье менялось за платьем. Скоро от этого многоцветья зарябило в глазах. Но движения Куликовой оставались равномерными, четкими и удивительно выверенными.

Вот она приложила к ткани линейку, мелком наметила пунктирную линию, ножницами точно вырезала отмеченное.

В бригаде, которую возглавляет Вера Сидоровна Куликова, шесть человек. Каждый выполняет свою операцию, каждый достиг в своем деле совершенства.

До первомайского праздника еще немало времени, однако заказов в ателье полным-полно. Особенно в цехе легкого платья — женщины торопятся сшить весенние и летние наряды. Бригада Веры Сидоровны работает на единый наряд с учетом коэффициента трудового участия.

— На единый наряд мы работаем уже два года, — рассказывает В. Куликова. — Признаться, я поначалу против была — привыкла, знаете ли, сама за себя отвечать. А теперь не мыслю работы без бригады. У нас вот, например, такая цепочка. Я передаю платье Оле Шалимовой, которая делает горловину, затем она поступает к мотористке Тамаре Морозовой, потом Люда Козлова работает над манжетами, карманами, Сайера Махмудова утюжит, а Флора Нерсесян подготавливает платье к первой примерке. Контролировать никого не приходится: каждый свое дело знает, а главное — относится к нему добросовестно. Умение в работе, конечно, важно, но главное, чтобы в бригаде были дружба и полное доверие друг другу. Мне лично кажется, что оттого и работа у нас идет хорошо, что все мы дружим. Друзей разве подводят?

Это мнение Веры Сидоровны о своей бригаде. Ну, а подруги Куликовой по работе считают, что им с бригадиром повезло. Всегда спокойная, уравновешенная, она и создает ту самую атмосферу взаимного доверия в бригаде. И мастер Вера Сидоровна замечательный, из тех, о ком говорят «золотые руки».

Как же она пришла в ателье? Работала Куликова кондитером на хлебном заводе. Понадобилось ей однажды что-то сшить дома. Взялась сама. Раз не получилось, другой. Потом, вроде, вышло как надо. И враз как-то «заболела» она этим делом. И годы уж, в общем-то, были не юные, и профессия своя, а вот решила стать портнихой, и все тут. Пришла устраиваться в ателье № 36 ученицей. «Есть же у вас специальность, вот и работайте», — не совсем любезно ответили ей тогда.

Ученицей поступила она в другое ателье, науку свою нелегкую постигла у опытнейшего мастера — закройщицы Евгении Прибытковой, которая не один десяток классных портних воспитала. Это уж потом жизнь так сложилась, что работать Вера Сидоровна стала именно в ателье № 36, куда ее когда-то и ученицей-то принимать не хотели. Шестнадцать лет прошло с тех пор, и историю эту почти никто не помнит. Разве что сменный мастер ателье Валентина Сергеевна Картофельникова.

— Работает Вера Сидоровна с опытным закройщиком Ветой Аркадьевной Макунц, — рассказала Валентина Сергеевна. — Но когда поступает какой-то сложный заказ, Куликова непременно выходит вместе с закройщиком. Ведь это от ее умения и умения ее девчат зависит, каким получится новое платье. Вкус у Веры Сидоровны прекрасный, работает она отлично. В соответствии с тканью и фасон заказчице может посоветовать, если та сомневается в выборе. А уж сделает так, что претензий не будет. У нас ведь не фабрика, а ателье индивидуального пошива. И очень хорошо, когда наши работники полностью понимают, что именно хочет заказать тот или иной человек, сшить так, чтобы радостно было и ему, и всем, кто над этой вещью потрудился.

— И правда, это самый приятный момент, когда женщина рада новому платью, оно ей по душе, и сама она от этого красивее и добрее становится, — подтверждает Вера Сидоровна. — Сейчас, у молодежи особенно, фантазия развита прекрасно. Иной раз такое платье закажут, что диву даешься, как только придумать смогли. Но мне это даже нравится. Люблю, когда ткань красивая, фасон интересный. Приятно над таким заказом работать. Ну а красивая одежда и жизнь краше делает.

О. ЯКУБОВ.

Корр. «Правды Востока».

ВОСКРЕСНЫЕ ШАХМАТНЫЕ ВЕЧЕРА

Раздел ведет кандидат в мастера У. ЭЛЬБЕКОВ

ЛАУРЕАТЫ МЕМОРИАЛА ХОДЖАЕВА

Шестнадцать сильнейших шахматистов республики и страны собрал весенний мемориал, посвященный первому чемпиону Узбекистана Азметдину Ходжаеву. Многие партии по-праву стали украшением традиционного турнира, который продолжался почти месяц.

В упорной борьбе звание лауреатов мемориала и почетные призы завоевали мастера спорта прославец Ю. Шабанов (10 очков), ташкентцы Б. Логинов (9,5 очка), Д. Каюмов (9 очков).

КЛУБ ЗНАТОКОВ

Нынешний апрель богат шахматными баталиями. Продолжаются четвертьфинальные матчи претендентов и претенденток на первенство мира, в Москве стартовал 50-й чемпионат СССР среди мужчин. Состав участников достоин золотого юбилея — чемпион мира А. Карпов, экс-чемпионы мира М. Таль, Т. Петросян, герои шахматной олимпиады в Люцерне Л. Полугаевский, А. Юсупов, А. Белявский, неоднократные призеры Е. Геллер, О. Романишин, В. Тукмаков, Л. Псахис, Ю. Балашов и другие опытные турнирные бойцы, среди них — международный мастер ташкентец Г. Агзамов.

Уже определились первые полуфиналисты мирового первенства. Ими стали советские шахматисты Г. Каспаров, И. Левитина, Н. Иоселиани. Несомненный интерес вызывает юбилейный чемпионат страны. Предлагаем любителям шахмат несколько вопросов:

1. Кому из претендентов и претенденток в оставшихся играх улыбнется счастье? С каким перевесом в очках они закончат встречи? Назовите всех полуфиналистов мирового первенства.

2. Кого ждут награды золотого первенства страны? Определите чемпиона, серебряного и бронзового призеров, всех тех, кто войдет в шестерку сильнейших. Укажите, сколько каждый из них наберет очков.

3. Кто из шахматистов завоевал наибольшее количество золотых медалей в чемпионатах СССР?

4. Как сыграет наш земляк Г. Агзамов? Сколько он наберет очков, какое место займет в юбилейном чемпионате?

На размышление — 7 дней. Письма шлите с пометкой «Клуб знатоков». Фамилии читателей — знатоков клуба, приславших наиболее правильные ответы, будут названы в очередном воскресном выпуске после окончания матчевых встреч.

НАШ КОНКУРС

Задания предпоследнего четырнадцатого тура

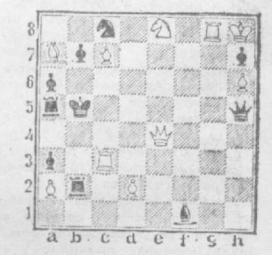

Мат в два хода.

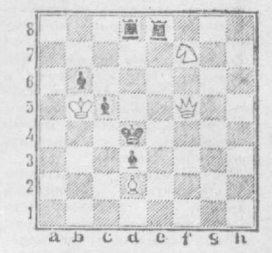

Мат в три хода.

ЗАВЕЩАЛ БИБЛИОТЕКУ

В 1947 году, когда Индия получила независимость, на восточном факультете ТашГУ по инициативе Владимира Сергеевича Москалева была создана кафедра индийской филологии, ставшая третьим центром (после Москвы и Ленинграда) подготовки специалистов по языкам хинди и урду.

Сегодня выпускников этой кафедры можно встретить в научно-исследовательских и учебных институтах, в учреждениях и организациях, на радио и телевидении многих городов Союза и за рубежом.

Более 30 лет проработал на этой кафедре кандидат исторических наук В. С. Москалев. Его перу принадлежат многие научные работы по истории Индии и многие учебные пособия. Он автор первого русско-урду словаря и разговорника, многочисленных хрестоматий, сборников текстов, научных статей по истории Индии, других работ, внесших большой вклад в развитие советской индологической науки.

О его любви к науке, родному университету свидетельствует завещание, согласно которому его семья недавно передала на индийскую кафедру большую личную библиотеку В. С. Москалева. В ней ценные книги по индологии советских и зарубежных авторов, словари, художественная литература на языке урду, изданная в Индии, в том числе брошюры, журналы, сборники, повести, рассказы современных писателей Индии и Пакистана, все, что он по крупицам собрал за многолетнюю научно-педагогическую и дипломатическую деятельность — всего свыше семисот наименований.

На индийском отделении восточного факультета по решению ректората выделено помещение для создания кабинета-музея основателя кафедры доцента В. С. Москалева. Здесь будет размещаться его библиотека, сюда придет за знаниями не одно поколение студентов.

А. АУЛОВ.

ОТОВСЮДУ ОБО ВСЕМ

АРОМАТОТЕРАПИЯ

Представим себе: мы приходим домой после работы усталые, раздраженные, берем с полки маленький флакончик, открываем его, вдыхаем и... немедленно умиротворение нисходит на наши души, стрессы позади, и над неурядицами прошедшего дня можно только посмеяться.

Нарисованная картина не столь уж фантастична. Некоторые медики считают, что умело подобранная «симфония» запахов способна не только поднимать настроение, но и даже лечить душевные недуги.

— Мы знаем, что некоторые запахи,— например, дыма — могут вызвать чувство страха, подавленность, беспокойство, — говорит доктор Джон Лабоуз из Пенсильвании (США), — но с тем же успехом ряд ароматов действует в противоположном направлении. Благотворно влияет на психику залах свежеиспеченного хлеба, подмаренного кофе, душистых фруктов...

Кто знает, может быть, на самом деле недалек тот день, когда в аптеках наряду с ампулами, облатками и пузырьками будут выставлены изящные фиалы с концентрированными душистыми веществами. И клиенты в ответ на вопрос: «Нет ли чего-нибудь успокоительного?» — услышат:

— Пожалуйста, у нас большой выбор: базилик, лимон, мирт, мята, ваниль...

САМЫЕ РЕДКИЕ ВОРОБЬИ

Самые редкие воробьи живут во Флориде, в вольере комиссии по охране живой природы. Когда-то подвид был многочисленным; приморские воробьи в изобилии водились на побережьях Флориды. Ныне их осталось всего... шесть особей. Но все шесть воробьев — самцы. Как ни искали во Флориде самочку — хотя бы одну! — усилия пока не принесли результатов. Если воробьиху не удастся найти, флоридский приморский воробей перейдет из вымирающих подвидов в вымершие.

ДОСТОПРИМЕЧАТЕЛЬНОСТЬ ПО ОШИБКЕ

Так бывает, что просчет, допущенный архитектором, оборачивается к вящей славе его творения. Когда триста лет назад зодчие вели застройку центральной части городка Бернкастеля (ныне — Бернкастель-Кус, ФРГ), то неожиданно обнаружилось, что позади одного из домов... забыли проложить улицу. Ошибку исправили, но для этого пришлось резко уменьшить ширину здания. Ныне ни один туристский маршрут на земле Рейнланд-Пфальц не минует Бернкастель-Куса. Еще бы, ведь здесь расположен самый узкий дом в стране!

ФУТБОЛ

НА ЧЕМПИОНАТЕ СССР

Состоялись матчи очередного тура первенства страны в высшей лиге. Ташкентский «Пахтакор» играл в Днепропетровске с «Днепром». Хозяева поля одержали победу — 2:1. Результаты остальных матчей: «Торпедо» (Москва) — «Торпедо» (Кутаиси) — 4:1, «Динамо» (Минск) — «Динамо» (Тбилиси) — 1:0, «Черноморец» — «Спартак» — 1:0, «Нистру» — «Динамо» (Москва) — 0:3, «Жальгирис» — «Нефтчи» — 1:0, «Шахтер» — «Зенит» — 0:0.

Редактор Н. Ф. ТИМОФЕЕВ.

И дождь, и солнце

ПРОГНОЗ НА НЕДЕЛЮ 10—16 АПРЕЛЯ

В начале недели на территорию Средней Азии придет относительно прохладный воздух с северных районов Казахстана. Температура воздуха будет понижаться по Каракалпакской АССР ночью до 1—6 градусов тепла, днем до 12 — 17 градусов. По остальной территории ночью до 3 — 8 градусов, днем до 17—22 градусов, по южным областям Узбекистана температура воздуха ночью будет в пределах 6—11 градусов, днем 20—25 градусов.

По горным районам республики и областям Ферганской долины сохранится неустойчивая погода: местами пройдут кратковременные дожди, прогремят грозы. В дальнейшем вновь установится солнечная и сухая погода. Температура воздуха будет постепенно повышаться и во второй половине недели на большей части территории достигнет ночью 8—13 градусов, местами 14—16 градусов, днем 22—27 градусов тепла.

Средняя температура воздуха в течение недели ожидается около средних многолетних значений.

* * *

Сегодня днем по горным районам республики ожидается переменная облачность, местами небольшие дожди, возможны грозы, по остальной территории Узбекистана без осадков. Ветер восточный 9—14 метров в секунду. Температура по Каракалпакской АССР 15—20, по остальной территории 19—24 градуса тепла.

В Ташкенте небольшая облачность без осадков, ветер восточный 7—12 метров в секунду, температура 21—23 градуса.

РЕСПУБЛИКА ОТ КРАЯ И ДО КРАЯ

К ЮБИЛЕЮ АЛЬ-ХОРЕЗМИ

ХИВА. Соб. корр.). Здесь строится музей истории Хорезма, который намечено открыть в августе этого года — к 1200-летию со дня рождения знаменитого земляка. В Ичан-Кале вместо воздушных линий электропередач и проводов связи уложены кабельные, завершается сооружение водопровода, канализации. Облицован пересекающий город канал Сирчали-яб, благоустраивается площадка перед главными воротами Ата-дарваза.

ДЛЯ УДОБСТВА СЕЛЬЧАН

П. ЯНГИАУЛ. (Соб. корр.). Новый маршрут микроавтобуса связал центр Комсомольского района с городом Гулистаном. Теперь сельчане затрачивают на дорогу времени втрое меньше — всего пятнадцать минут.

НОВОСЕЛИЙ БУДЕТ БОЛЬШЕ

БУХАРА. (Соб. корр.). Завершена реконструкция завода крупнопанельного домостроения треста «Бухараградострой». Мощность предприятия возросла почти вдвое. Модернизация оборудования и технологических линий позволяет внедрить в производство новую серию домов с улучшенной планировкой. Расширяются заводы и полигоны других строительных трестов и организаций. Новоселий в нынешнем году в городах и сельских поселках станет больше.

ЛАВРОВЫЕ ВЕНКИ...

ДЕНАУ. (Соб. корр.). В этом городе расположена Южно-узбекская селекционная плодово-виноградарская станция Научно - производственного объединения имени академика Р. Р. Шредера. Среди множества растений, что возделываются и изучаются здесь, есть и лавр благородный. Около сорока лет назад была создана на станции первая и пока единственная в Узбекистане плантация этого субтропического растения. Лавр отлично акклиматизировался, и теперь ежегодно работники станции заготавливают до тысячи килограммов листа, необходимого для фармацевтической и пищевой промышленности.

Ученые станции разработали агротехнику выращивания саженцев лавра. Партия посадочного материала реализована хозяйствам Бухарской и Кашкадарьинской областей.

А СТОИТ ЛИ ВОЛНОВАТЬСЯ?

ФЕЛЬЕТОН

НЕТ, НЕТ, и не просите... Моя должностная совесть, мои служебные принципы, наконец, моя профессиональная гордость категорически не позволяют рекомендовать родным и близким приобретать изделия предприятий республиканского промышленного объединения «Узтрикотажпром». Уж кому-кому, а мне — главному инженеру объединения, человеку, призванному быть, я бы сказал, знаменосцем технического прогресса в отрасли, до тонкостей известен уровень качества нашей продукции. Оно — это качество — несколько далековато от требований его величества — Стандарта. Честно говоря, изделия ряда трикотажных фабрик в основном получили широкое распространение в мире искусств в качестве костюмов для актеров, изображающих отрицательных персонажей в сказках для детей и взрослых.

И не подумайте, что это только мое личное мнение. Точно так же считают работники Управления государственной инспекции по качеству товаров Министерства торговли Узбекской ССР, которые вот уже на протяжении многих лет то бракуют, то понижают в сортности тысячи, десятки тысяч изделий трикотажных фабрик Самарканда, Бухары, Андижана, Джизака и, скажу по секрету, порой даже такого прославленного коллектива, как ташкентская «Малика».

Рассматривая позицию работников инспекции объективно, следует признать их правоту. Но, спрашивается, зачем исписывать тонны столь дефицитной бумаги на акты экспертиз, представления и другие документы, характеризующие, мягко говоря, не очень высокое качество трикотажных изделий? Зачем волноваться, нервничать? Ведь в инспекциях отлично, и не один год, знают, что мы — руководители «Узтрикотажпрома» — никогда к претензиям инспекций не относимся безучастно. Мы даже принимаем их близко к сердцу. Рассматриваем почти с трепетом в душе. И тут же, не медля, реагируем: приступаем к выработке очередных комплексных мероприятий в целях улучшения качества продукции. У нас в этом плане накоплен огромный опыт. Кроме того, после каждого акта экспертизы о низком качестве продукции с принципиальной прямотой и железной взыскательностью слегка критикуем руководителей предприятий, входящих в нашу систему. И они — руководители — спокойно, с чувством собственного достоинства и, что очень важно, с глубокой благодарностью и пониманием относятся к нашей критике. Чтобы не быть голословным, сошлюсь на конкретные факты.

Взять, к примеру, директора Бухарской трикотажной фабрики Исмаила Гулямовича Фазылова. Сколько я его знаю, он всегда с искренним удовольствием, даже с радостью, воспринимает критику с высот «Узтрикотажпрома». Опытный администратор, Исмаил Гулямович, не задумываясь, откликается на эту критику солидной пачкой комплексных мероприятий, осуществление которых, по идее, должно произвести в организации борьбы за качество трикотажных изделий, как минимум, переворот. С неописуемой сердечностью воспринимает установки руководства «Узтрикотажпрома» директор Андижанской фабрики Икрам Арипович Арипов.

Восхищает и позиция руководителя Джизакской фабрики верхнего трикотажа Ахмата Саатовича Саатова. В порыве душевности он неизменно восклицает: «Критикуйте меня чаще, уважаемые Валентина Ивановна и Таир Абидович! Ваша критика вливает новые силы, наполняет нас новой энергией и бодростью!»

Ну, как нам — начальнику «Узтрикотажпрома» — Валентине Ивановне Назарли и мне — главному инженеру объединения — Таиру Абидовичу Ахмедову — высоко не оценивать реакцию руководителей предприятий на такое горячее понимание складывающихся ситуаций и оперативное отношение к критике?

Спокойствие, и только спокойствие, характеризует наши взаимоотношения. На протяжении ряда лет продукция Андижанской трикотажной фабрики, мягко говоря, не конкурирует с приличной. В прошлом году инспекцией по качеству было забраковано и понижено в сортности 19 процентов изделий, подвергнутых экспертизе непосредственно на предприятии. А когда была проверена продукция фабрики, попавшая уже в торговлю, то проценты эти возросли до 50, а по отдельным изделиям — до ста.

Может быть, в другом месте кто-то бы и расстроился, стал переживать, нервничать... Но только не трикотажники. Естественно, «Узтрикотажпром» посчитал своим прямым долгом отреагировать на это событие и пожурил директора фабрики. Мы напомнили Икраму Ариповичу Арипову, что следует, как уже повелось, разработать комплекс мероприятий по осуществлению всех предыдущих мероприятий. Андижанские трикотажники с честью справились с этой задачей...

Мы — руководители «Узтрикотажпрома»— никак не можем понять людей, которых волнует низкое качество продукции. У нас порой бывают ох какие серьезные ситуации, но мы никогда не позволяем себе переживать. В прошлом году предприятия объединения недополучили от поставщиков пряжи полушерстяной камвольной на 3.985 тысяч рублей, пряжи полушерстяной аппаратной — на 485 тысяч, пряжи хлопчатобумажной — на три миллиона рублей с лишним. Другие бы возмутились, стали бы скандалить, требовать обусловленных поставок сырья. Но только не мы. И скажу по секрету, что недопоставки никак не сказались на наших планах производства и реализации продукции. Год окончили, если хотите, на уровне. А вы говорите — качество...

Я бы не советовал работникам Управления государственной инспекции по качеству нервничать. Волноваться. Переводить бумагу. Что-то требовать. На чем-то настаивать... Вот недавно они снова провели экспертизу качества продукции Самаркандской трикотажной фабрики. И что же? Нашли новое? Открыли Америку? Неужели товарищи из инспекции думают, будто мы не знаем, что на этой фабрике грубо нарушаются требования технологии производства изделий? Что сырье тут хранится навалом на полу? Что в цехах темно, что работники ОТК не могут отличить плохое изделие от очень плохого и этому никто их не учит? Или что в лаборатории нет важных приборов? Все это отлично известно.

В начале нынешнего года Управление государственной инспекции по качеству направило министру легкой промышленности Узбекской ССР докладную записку о низком качестве продукции трикотажных предприятий. Снова выражается недовольство нашей работой. Приводятся такие цифры: в 1982 году инспекторы проверили 54.580 трикотажных изделий, забраковали и понизили в сортности 34.389. Так разве стоит волноваться по этому поводу? Ведь забраковано и понижено в сортности всего 66,6 процента от проверенного количества! Бывает, бракуют и больше. Поправим! Разработаем мероприятия! Отправим их копии в Министерство легкой промышленности и в Управление государственной инспекции по качеству — пусть все знают, что мы правильно реагируем на критику. Не подавать же нам с Валентиной Ивановной заявления об увольнении по собственному желанию, дескать, не по силам работа? В конце концов, что нам качество местной продукции? Трикотажное изделие для себя лично мы покупаем только импортное или, в крайнем случае, прибалтийского производства. Нам все равно...

* * *

Им — руководителям «Узтрикотажпрома» — похоже, и в самом деле все равно. Они полагают, будто главное — это набить руку на составлении разных мероприятий. Причем не простых, а комплексных. Такие работники считают, что совесть у них чиста. Ведь дело они держат от нее вдалеке, вдалеке....

Мих. ПРУГЕР.

ТЕАТРЫ

ГОСУДАРСТВЕННЫЙ АКАДЕМИЧЕСКИЙ БОЛЬШОЙ ТЕАТР УЗБЕКСКОЙ ССР им. А. НАВОИ — в 12.00 Спящая красавица, в 19.30 премьера Иоланта.

ГОСУДАРСТВЕННЫЙ УЗБЕКСКИЙ АКАДЕМИЧЕСКИЙ ТЕАТР ДРАМЫ им. ХАМЗЫ — Гость.

ГОСУДАРСТВЕННЫЙ РУССКИЙ АКАДЕМИЧЕСКИЙ ТЕАТР ДРАМЫ им. М. ГОРЬКОГО — в 12.00 Бунт невестюк, в 19.30 Ночные забавы.

В ПОМЕЩЕНИИ ДОМА ЗНАНИЙ — в 16.00 и 19.00 вечера артистов театра и кино на эстраде с участием Константина Райкина.

Коллегия, партийная и профсоюзная организации, аппарат Министерства высшего и среднего специального образования Узбекской ССР выражают соболезнование министру С. П. Пулатову по поводу кончины его сына

Пулатова Бахтияра Салимовича.

Министерство социального обеспечения Узбекской ССР скорбит по поводу смерти персонального пенсионера республиканского значения, члена КПСС с 1931 года

Хусанова Абида

и выражает искреннее соболезнование семье покойного

11 АПРЕЛЯ

ЦТ I

9.00 «Время».

9.40 О. Сулейманов. Поэма «Земля, поклонись человеку».

10.15 «В гостях у сказки», «Золушка».

12.05 «Очевидное — невероятное».

13.05 Новости.

15.00 Новости.

15.20 «Патилетка — дело каждого». Документальные фильмы.

16.05 «Мамина школа».

16.35 Концерт.

17.10 «Уроки хлеба». Телевизионный очерк.

17.55 Концерт.

18.15 «Адреса молодых».

19.15 «Крылатая песня». Фильм-концерт.

19.30 «Честь — по труду».

20.00 Ф. Шопен. Баллада № 4 фа минор.

20.15 Премьера трехсерийного художественного телефильма «Белый шаман». По одноименному роману Н. Шундика. 1-я серия.

21.30 «Время».

22.05 Премьера научно-популярного телефильма «Эта долгая дорога в космосе». О самом длительном полете летчиков-космонавтов СССР А. Березового и В. Лебедева на орбитальной научной станции «Салют-7».

23.05 «Футбольное обозрение».

23.35 «Сегодня в мире».

ЦТ II

9.00 Утренняя гимнастика.

9.15 «Загадки горных озер». Документальный телефильм.

11.05 «АБВГДейка».

12.05 «Наука и жизнь».

14.40 «Сибирский нефтяник». Научно-популярный фильм.

14.55 «Пушкинские мотивы в творчестве Г. Свиридова».

15.25 «Космос. Время московское». Научно-популярный фильм.

16.25 Новости.

16.30 Новости.

18.50 «Как спасти море?» Научно-популярный фильм.

19.00 «Служу Советскому Союзу!»

20.00 Чемпионат СССР по лыжному спорту.

20.30 «Спокойной ночи, малыши».

20.45 «Международная панорама».

21.30 «Время».

22.05 Премьера художественного телефильма «Дом Бернарды Альбы».

УзТВ I

17.55 Программа.

18.00 «До-ре-ми-фа-соль». Музыкально - образовательная передача для школьников.

18.30 Показывает студия «Ешлик».

19.00 «Больше добротных товаров для народа».

19.30 «Ахборот» (рус.).

19.45 «Их призвание — музыка». Выступают учащиеся Ферганского училища искусств.

20.30 «Ахборот».

20.50 «Их призвание — музыка» (продолжение).

21.30 Москва. «Время».

22.05 «Бугун оламда нима гап?»

22.20 «Впервые на телевизионном экране». «Поэма о крыльях». Художественный фильм. 1-я серия.

23.35 Новости.

УзТВ II

18.05 Программа.

18.10 «Уссурийский заповедник». Телефильм.

19.20 К Дню космонавтики. Султан Джура. «Бруно».

19.50 «Ученые — животноводству». Документальный фильм.

20.00 Новости.

20.20 «Завтра — премьера». Кинопередача (повторение).

ПРАВДА ВОСТОКА

АДРЕС РЕДАКЦИИ: 700000, Ташкент-П, ул. Ленина, 41. ТЕЛЕФОНЫ РЕДАКЦИИ: заместители редактора — 33-10-48, 33-72-77; ответственный секретарь — 33-24-68; секретариат — 33-34-75; отделы писем трудящихся и массовой работы — 33-15-20; пропаганды марксистско-ленинской теории и коммунистического воспитания — 32-57-15; партийной жизни и местной печати — 33-41-47; советского строительства и быта — 33-14-75; промышленности, капитального строительства, транспорта связи и торговли — 33-16-38; сельского хозяйства — 33-44-92; науки, школ и вузов — 32-57-13; литературы и искусства — 32-54-81; внутренней информации, военно-спортивный — 33-81-29; ночной редакции — 33-34-75; прием объявлений — 33-81-42. Собственные корреспонденты: в Ташкенте — 33-42-92; Нукусе — 2-64-52; Самарканде — 4-14-72; Гулистане — 4-28-94; Термезе — 31-45; Ургенче — 6-30-73; Бухаре — 3-13-55; Намангане — 6-60-90; Фергане — 5-16-19; Андижане — 4-21-22; Джизаке — 3-22-63; Карши — 12-63. Диспетчер издательства — 33-90-50; дежурный телефонной станции — 33-32-60.

Р. 02884. Ордена Трудового Красного Знамени типография издательства ЦК Компартии Узбекистана, г. Ташкент. Индекс 64572 Изд. № 382.