Пролетарии всех стран, соединяйтесь!

ПРАВДА ВОСТОКА

ГАЗЕТА ИЗДАЕТСЯ С АПРЕЛЯ 1917 ГОДА

ОРГАН ЦК КОМПАРТИИ УЗБЕКИСТАНА, ВЕРХОВНОГО СОВЕТА И СОВЕТА МИНИСТРОВ УЗБЕКСКОЙ ССР

№ 86 (20160) • Пятница, 15 апреля 1983 года • Цена 3 коп.

В Политбюро ЦК КПСС

Политбюро ЦК КПСС на своем очередном заседании утвердило Призывы Центрального Комитета КПСС к Международному празднику трудящихся — 1 Мая.

Политбюро ЦК КПСС заслушало информацию о состоявшемся в Праге заседании комитета министров иностранных дел государств — участников Варшавского Договора, где обсуждались меры по дальнейшему претворению в жизнь предложений и инициатив социалистических стран, направленных на предотвращение ядерной войны, продолжение и упрочение процесса разрядки, решение проблем разоружения, укрепления безопасности и сотрудничества на европейском континенте.

Политбюро ЦК КПСС одобрило итоги бесед товарищей Тихонова Н. А. и Громыко А. А. с правительственной делегацией Финляндии, а также беседы правительственной делегации СССР во главе с товарищем Романовым Г. В. с финскими руководителями. Делегации находились соответственно в СССР и Финляндии в связи с празднованием 35-й годовщины советско-финляндского Договора о дружбе, сотрудничестве и взаимной помощи.

Политбюро ЦК КПСС заслушало информацию товарища Устинова Д. Ф. о визите советской военной делегации в Германскую Демократическую Республику и одобрило проведенные им беседы с руководителями ГДР.

На заседании Политбюро ЦК КПСС обсуждены некоторые другие вопросы внешнеполитического характера.

Политбюро ЦК КПСС рассмотрело ряд народнохозяйственных вопросов. Одобрены предложения Совета Министров СССР о снижении государственных розничных цен на ряд товаров народного потребления. В частности, снижаются цены на отдельные виды мужских и женских зимних пальто, меховых воротников, шерстяных платков и некоторые другие товары. Внимание предприятий и организаций легкой промышленности и торговли обращено на необходимость более глубокого изучения спроса населения, ведения оперативного учета мнений трудящихся о потребительских качествах поступающих в продажу товаров, а также лучшей организации сезонной торговли.

Политбюро ЦК КПСС поддержало предложения Московского городского комитета КПСС по развитию различных форм участия трудовых коллективов и граждан в создании в Москве мемориального комплекса, посвященного победе советского народа в Великой Отечественной войне.

ЭФФЕКТИВНО ИСПОЛЬЗОВАТЬ КАЖДУЮ КАПЛЮ ВОДЫ

ОТКРЫТОЕ ПИСЬМО ГРУППЫ ПЕРЕДОВИКОВ И СПЕЦИАЛИСТОВ КО ВСЕМ ПОЛИВАЛЬЩИКАМ, ТРУЖЕНИКАМ СЕЛЬСКОГО И ВОДНОГО ХОЗЯЙСТВА

В ЦК Компартии Узбекистана

Центральный Комитет Компартии Узбекистана одобрил открытое письмо передовиков и специалистов сельскохозяйственного производства к труженикам полей и работникам водного хозяйства республики.

Обкомам и райкомам партии, первичным партийным организациям колхозов и совхозов, водохозяйственных организаций поручено провести обсуждение открытого письма, довести до каждого работника жизненную необходимость бережного расходования поливной воды, эффективного ее использования для получения высоких урожаев хлопка и других сельскохозяйственных культур.

Редакциям газет, УзТАГу, Гостелерадио предложено регулярно освещать опыт передовых хозяйств и районов по рациональному использованию водных ресурсов.

Дорогие товарищи!

Трудящиеся нашей республики, как и все советские люди, с большим политическим и трудовым подъемом претворяют в жизнь исторические предначертания XXVI съезда партии, не щадя сил, работают над выполнением решений майского и ноябрьского (1982 г.) Пленумов ЦК КПСС, программы сердцевинного года одиннадцатой пятилетки.

В нерушимом братском союзе со славным рабочим классом сельские труженики Узбекистана направляют свои усилия на то, чтобы вновь повторить достигнутый в хлопководстве рекордный рубеж — дать Родине шесть миллионов тонн «белого золота», путем повышения культуры земледелия добиться дальнейшего роста урожайности других сельскохозяйственных культур, резко повысить продуктивность животноводства.

Интересы государства требуют от каждого из нас принятия всех мер для обеспечения высокого урожая хлопка. Он — наша гордость и слава, наш главный вклад во всенародное дело выполнения Продовольственной программы страны. Систематическое увеличение его производства узбекские земледельцы справедливо считают своим патриотическим, интернациональным долгом. В борьбе за хлопок мы ежедневно и ежечасно ощущаем отеческую заботу и большую помощь Центрального Комитета КПСС и Совета Министров СССР, партийной организации и правительства нашей республики. Успешное выполнение намеченных на этот год народнохозяйственных планов и социалистических обязательств явится достойным нашим ответом на эту заботу и поддержку.

Известно, что получение высоких урожаев хлопка, других культур непосредственно зависит от того, как организовано использование воды. Беречь каждую пядь земли, каждую каплю воды — святой долг каждого. Человек должен любить землю и воду такой же великой любовью, какой любит он свое родное дитя.

И верно, вода — источник жизни. Вода — источник достатка и благополучия в каждом доме. Предки наши испокон веков дорожили водой, как собственной жизнью, заботились о ее чистоте, берегли каждую каплю. Обводнение пустынь, превращение их в цветущие сады было не только мечтой многих поколений, но и важнейшим делом нашего народа.

Все мы хорошо помним, какие трудности создало в сельскохозяйственном производстве жестокое маловодье минувшего года. Ценой огромных усилий, поистине самоотверженным, героическим трудом земледельцев, механизаторов, работников водного хозяйства они были преодолены. Родина получила обещанные республикой 6 миллионов тонн узбекистанского хлопка. Однако природа словно вновь решила подвергнуть нас суровому испытанию. Положение с водой в нынешнем году ожидается еще более трудным, нежели в прошлом. По имеющимся прогнозам, ее будет значительно меньше в Сырдарье, Амударье, Зарафшане, Чирчике и других реках. Особую важность приобретает рациональное использование воды в условиях острой ее нехватки. Необходимо принять все возможные меры для преодоления последствий маловодья.

В сложившихся условиях огромное значение для получения высокого урожая приобретает максимальное снижение затрат воды на производство единицы продукции. А это требует от каждого из нас — начиная с рядового поливальщика, кончая руководителями и специалистами колхозов и совхозов, сельскохозяйственных и водохозяйственных органов — постоянно заботиться об экономии воды, разумном использовании каждого ее литра и каждой капли. В этом сегодня наш святой долг.

Дорогие друзья!

Узбекская поговорка гласит: «Вода — золото, поливальщик — золотых дел мастер». Такова высокая оценка, данная народом труду мастеров полива. Земля наша щедра, но ключи к ее сокровищницам находятся в ваших умелых руках — эта истина подтверждена опытом многих поколений. Вот и сейчас, когда крайне малое количество осадков зимой и весной привело к острой нехватке поливной воды, судьба урожая вновь зависит от вас, от мастерства, инициативы, целеустремленности всех работников водного хозяйства.

В народе говорят, что хлопчатник — дитя солнца. И это действительно так. Ни одному другому растению не требуется для созревания столько тепла, сколько хлопчатнику. Но наряду с теплом требуется ему и живительная влага. Только соединив в себе солнце и воду, одаривает хлопчатник земледельца добрым урожаем. Мы напоминаем эту простую истину для того, чтобы еще раз подчеркнуть: хлопчатник жив водой, без нее не быть урожаю, не сдержать хлопкоробу данного Родине, партии слова. Стало быть, важнейшая задача сейчас для нас — тщательнейшим образом продумать и образцово организовать всю работу по обеспечению посевов влагой. Ведь нам, специалистам этого дела, лучше, чем кому бы то ни было, известно, сколько сегодня воды в реках и водохранилищах республики, какова степень влажности почвы, какими мы располагаем резервами получения дополнительных водных ресурсов, как поставить на службу урожаю воду, имеющуюся в коллекторной сети. Задача эта требует от руководителей хозяйств, специалистов, поливальщиков срочного принятия самых неотложных и действенных мер. Нужно организовать работу таким образом, чтобы, несмотря на нехватку поливной воды, обеспечить каждое хозяйство, каждую бригаду, каждый гектар посевов достаточным количеством влаги.

Между тем в ряде хозяйств республики все еще допускаются факты нерационального, неэкономного использования воды. Это нас беспокоит.

Как известно, большое значение имеет поддержание старопахотных и вновь введенных в сельхозоборот земель в хорошем мелиоративном состоянии. И нас не может не волновать то, что в этом важном деле допускается немало недостатков. В результате неудовлетворительного содержания, несвоевременной очистки коллекторной и дренажной сети во многих хозяйствах и целых районах крайне медленно снижается уровень подпочвенных вод, а это в свою очередь пагубно сказывается на урожайности сельскохозяйственных культур.

С подобными недостатками мириться больше нельзя. Чтобы восполнить нехватку воды, нужно, наряду со строжайшей экономией, умело использовать ее, добиваться получения от каждого литра воды двойной, тройной отдачи, поставить каждую каплю поистине бесценной влаги на службу урожаю.

Нынешней весной крайне важно получить всходы по естественной влаге, с тем чтобы как можно больше оставить воды для поливов хлопчатника в самые ответственные месяцы вегетационного периода. Давайте же все как один включимся в борьбу с расточительством в использовании воды, усилим контроль за качеством поливов. Применяя групповой метод полива, ведя его в основном в ночное время, мы сумеем избежать как переувлажненности хлопчатника, так и его подсушки.

Важнейшими резервами пополнения водных ресурсов являются увеличение количества насосов, артезианских скважин, повторное использование сбросных вод. Опыт прошлых лет учит нас, что и соленая вода в смешении с пресной тоже может быть применена при поливе и сослужить добрую службу урожаю. Одновременно с этим продолжим создание новых ирригационных сооружений методом народного хашара. Все, что так или иначе связано с поиском дополнительных водных ресурсов, должно быть сделано в самые кратчайшие сроки.

Дорогие наши друзья — мирабы и поливальщики!

Земледельцам хорошо известно, какое важное значение имеют местные удобрения для продления сроков сохранения влаги в почве. Это знание, этот опыт в условиях нынешнего года приобретают особую ценность. Широкое применение перегноя и других органических удобрений, как показывает практика земледельцев Хорезма, поможет нам поддерживать почву в нормальном состоянии, будет способствовать хорошему развитию корневой системы хлопчатника и в конечном счете позволит повысить урожайность каждого гектара на 4—5 центнеров. Особенно высокий эффект даст внесение органики с помощью агрегатов «суз» или методом шарватного полива. В итоге мы сумеем увеличивать интервалы между поливами и сэкономить сотни тысяч кубометров воды.

Дорогие механизаторы — гвардейцы полей!

Условия нынешнего года требуют от вас неустанной заботы о сохранении в почве необходимого количества влаги. Нельзя забывать, что судьба урожая находится в прямой зависимости от своевременного и качественного проведения всех агротехнических мероприятий, и особенно — послеполивной культивации. Каждая качественно проведенная культивация равноценна дополнительному поливу. Нужно хорошо использовать технику, которая в достатке имеется в распоряжении механизаторов. Качество культивации должно стать мерилом вашей работы. Глубокая и качественная культивация — залог высокого урожая.

Злейший враг урожая — сорные травы. Они отнимают у хлопчатника львиную долю питательных веществ и воды. Это обязывает всех нас уже сейчас бить тревогу. Надо добиваться полных и дружных всходов, в ходе обработки посевов не оставлять в междурядьях ни одного сорняка. Очищение полей от сорной травы даст немалую экономию воды и удобрений.

Вода дает жизнь хлопчатнику, всем другим сельскохозяйственным культурам. Напоминая эту общеизвестную истину, мы хотим подчеркнуть, что бережное отношение к воде, разумное ее использование — это также прямой долг кукурузоводов, овощеводов, бахчеводов, садоводов, виноградарей — всех, кто связан с производством продукции земледелия. Следует распорядиться водными ресурсами так, чтобы их хватило и хлопчатнику, и всем другим культурам.

Агрономы, работники водного хозяйства!

Народ высоко ценит ваш труд, называя вас главными технологами земледелия, активными и последовательными борцами за широкое внедрение в производство достижений науки и практики. Мы уверены в том, что вы и в этом году будете на переднем крае борьбы за высокий урожай, выполните свою почетную миссию организаторов огромной работы по повышению культуры земледелия, изысканию и эффективному использованию дополнительных водных ресурсов. Пусть каждый специалист строит свою деятельность так, чтобы его опыт и знания, даваемые им рекомендации в конечном счете обернулись весомой прибавкой урожая.

Ответственные задачи стоят перед руководителями колхозов и совхозов. Они призваны создать необходимые условия для всех, кто связан с поливами, — обеспечить их спецодеждой, обувью, фонарями для работы в ночное время, горячим питанием.

Дорогие друзья!

Завершая свое письмо, мы вновь повторяем полные глубочайшего смысла слова многих поколений дехкан: «Вода — основа высокого урожая. Поливальщик — его творец». А раз так, значит, долг каждого поливальщика быть на переднем крае борьбы за получение высокого урожая, самоотверженным трудом возвеличить эту почетную профессию.

Повышая культуру земледелия и водопользования, добьемся новых успехов во всех отраслях сельского хозяйства, ознаменуем нынешний год высокими достижениями в труде.

Фахриддин ШАМСУДДИНОВ, начальник управления эксплуатации Большого Ферганского канала, Герой Социалистического Труда; Садрутдин ЮЛДАШЕВ, председатель президиума Среднеазиатского отделения Всесоюзной академии сельскохозяйственных наук, академик ВАСХНИЛ; Юрий КОСОВСКИЙ, главный инженер Министерства мелиорации и водного хозяйства Узбекской ССР, заслуженный ирригатор Узбекской ССР; Абдусамат ТИЛЛЯБАЕВ, председатель колхоза имени XX партсъезда Избасканского района, Герой Социалистического Труда; Салай ХУДАЙКУЛИЕВ, бригадир колхоза имени Фрунзе Хазараспского района, депутат Верховного Совета СССР, Герой Социалистического Труда; Хасан МУХТАРОВ, бригадир колхоза «Кызыл Октябрь» Кумкурганского района, Герой Социалистического Труда; Холбуви РУСТАМОВА, руководитель комсомольско-молодежной комплексной механизированной бригады совхоза имени Ульянова Пахтакорского района, делегат XXVI съезда КПСС, лауреат премии Ленинского комсомола; Ташпулат КАДЫРОВ, начальник управления оросительных систем Ромитанского района, кавалер орденов Октябрьской Революции и Трудового Красного Знамени; Эгамберды БАТЫРОВ, управляющий отделением совхоза «Правда» Ильичевского района, кавалер ордена Ленина; Емберген МАТМУРАДОВ, главный агроном совхоза «Халкабад» Кегейлийского района, заслуженный агроном Узбекской ССР; Ургар ДУСЕБАЕВ, поливальщик первого класса колхоза имени Джамбула Букинского района, кавалер ордена Трудового Красного Знамени.



Съем второго урожая зеленой массы перко завершается на полях колхоза «Ленинизм» Московского района. Первый — по 400 центнеров с гектара — был снят глубокой осенью, а сейчас здесь же скашивают по 600 центнеров этого высокопитательного корма.

Освободившаяся после перко площадь тут же распахивается и засевается хлопчатником. На снимке: сев хлопчатника на площади, освободившейся после уборки урожая перко.

Фото Р. АШУРОВА (УзТАГ).

ЗАВТРА — НА СУББОТНИК

ТАШКЕНТ

На свой юбилейный — шестидесятый субботник — выйдет 16 апреля Михаил Степанович Джалодянц — старший инженер Ташкентского лакокрасочного завода. Вместе с М. С. Джалодянцем в «красной субботе» примут участие Т. И. Ванюкова, Т. Г. Болховитинова и многие другие ветераны труда, рабочий стаж которых насчитывает тридцать лет и более.

Большой объем работы наметил на праздник труда коллектив Ташкентского лакокрасочного завода. Он выпустит продукции на 120 тысяч рублей. Четвертая часть этих изделий будет представлена товарами для народа.

(УзТАГ).

ХОДЖЕЙЛИ

В день коммунистического субботника 550 тружеников Ходжейлийского хлопкоочистительного завода займут свои рабочие места. 16 апреля ими будет реализовано промышленной продукции на 100 тысяч и произведено на 80 тысяч рублей. 75 тонн волокна, 8 тонн линта и 120 тонн семян выпустят хлопкоочистители. В фонд одиннадцатой пятилетки намечено перечислить 1.000 рублей. А смены мастеров Аллама Палекеева, Ешбая Джаксымова, Базарбая Арзимова решили довести дневную норму до 170—190 процентов.

А. ЕРГАЛИЕВ.

МУЙНАК

62 года назад В. И. Ленин обратился к аральским рыбакам с просьбой помочь голодающим Поволжья. В ответ на обращение вождя аральские рыбаки отгрузили 14 вагонов рыбы. С тех пор ежегодно в день коммунистического субботника выходят в море труженики колхоза «Память Ильича», крупнейшего на Арале рыболовецкого хозяйства. А 1.300 рабочих Муйнакского рыбоконсервного комбината 16 апреля покажут наивысшую производительность труда.

Н. ЕШИМБАЕВ.

ЛЕНИНСК

Токарь мотороремонтного завода, делегат XXVI съезда КПСС Ташпулат Джураев намерен в день коммунистического субботника выполнить сменную норму на 220 процентов и закончить изготовление нового штампа, необходимого для выпуска деталей тракторного двигателя Д-37. Коллектив завода 16 апреля выпустит 12 тракторных двигателей с повышенными моторесурсами.

Высоких трудовых показателей решили достичь на субботнике и многие другие коллективы предприятий Ленинска. 24 тысячи человек в этот день встанут за станки и займутся благоустроительными работами. На 370 тысяч рублей будет произведено тружениками города товарной продукции, в том числе товаров народного потребления на 50 тысяч. В фонд пятилетки они перечислят 17 тысяч рублей.

М. ГОЛЬВЕРК.

● НА ВАХТЕ ПЯТИЛЕТКИ

ПОЯВИЛИСЬ ВСХОДЫ

Всходы хлопчатника, появившиеся на полях агроучастка, возглавляемого Канизакхон Нугмановой из совхоза имени Куйбышева Кургантепинского района, порадовали земледельцев. Нынче здесь в наилучшие сроки провели сев на всех 207 гектарах. День и ночь трудились во время посевной механизаторы Абдумуталлиб Саидов, Базарбай Тайлаков, звеньевые Абдурахим Абдуллаев, Тиллябай Базарбаев, Шарафат Халдарова.

БИОЩИТ ДЛЯ ХЛОПЧАТНИКА

Крупная межхозяйственная биофабрика сдана в эксплуатацию в колхозе имени Ленина Бекабадского района. Смонтированные здесь четыре механизированные линии по производству трихограммы и других насекомых обеспечат биологическую защиту посевов на площади в 130 тысяч гектаров.

(УзТАГ).

О ПРЕДСТОЯЩЕМ ВИЗИТЕ В СССР МИНИСТРА ИНОСТРАННЫХ ДЕЛ ВЕНЕСУЭЛЫ

По приглашению Советского правительства министр иностранных дел Венесуэлы Х. Самбрано нанесет официальный визит в Советский Союз в конце апреля с. г.

НАВСТРЕЧУ ХЛЕБУ

ОБЪЯВЛЕН МЕСЯЧНИК ПОДГОТОВКИ ТЕХНИКИ К УБОРКЕ ЗЕРНОВЫХ КОЛОСОВЫХ

ХЛЕБОРОБЫ нашей республики дали слово произвести в третьем году пятилетки 3 миллиона тонн зерна, из них зерна кукурузы — 1 миллион 800 тысяч тонн, риса — 520 тысяч тонн; продать государству 1 миллион 50 тысяч тонн зерна, в том числе 422 тысячи тонн риса.

Многие хозяйства, организовав усиленный уход за зерновыми, в то же время ремонтируют уборочную технику. Однако в некоторых хозяйствах Джизакской, Кашкадарьинской и Самаркандской областей — основных производителях зерна медлят с ремонтом и не всегда обеспечивают его высокое качество. Этим и объясняется, что коллегии Министерства сельского хозяйства и Госкомсельхозтехники Узбекской ССР, республиканский комитет профсоюза работников сельского хозяйства с 15 апреля по 15 мая решили провести месячник, цель которого — способствовать своевременной и высококачественной подготовке техники для уборки зерновых колосовых. Необходимо в зависимости от достигнутой на 15 апреля готовности техники уточнить график ее ремонта с таким расчетом, чтобы полностью завершить его не позднее 15 мая.

Для руководства проведением месячника и подведения его итогов создан республиканский штаб. Такие же штабы создаются в каждой области. Сейчас важно организовать из числа механизаторов, шоферов и механиков, занятых в других отраслях сельского хозяйства, ремонтные бригады и звенья для подготовки зерноуборочной техники, автотранспорта, тракторов, зернопогрузчиков и других механизмов. Необходимо создать таким бригадам самые благоприятные условия для труда и отдыха.

Для усиления контроля за качеством ремонта и повышения ответственности лиц, занимающихся подготовкой техники, необходимо практиковать выдачу гарантийных талонов на комбайны, отремонтированные на предприятиях Госкомсельхозтехники, в мастерских колхозов и совхозов. Темпы и качество ремонта во многом будут зависеть от внимания, помощи и контроля советов районных агропромышленных объединений.

Для награждения победителей месячника установлены денежные премии.

● ХЛЕБ — НАШЕ БОГАТСТВО

В ОЖИДАНИИ УРОЖАЯ

В ПАХТААБАДЕ сдан в эксплуатацию типовой склад для хранения зерна. Установлено необходимое оборудование.

— Коллектив областного производственного управления хлебопродуктов, — рассказывает начальник этой организации Н. П. Пак, — обязался подготовиться к приемке зерна колосовых до 1 июня, зерна кукурузы — до 1 августа.

Энергично работают сейчас семь ремонтных бригад, обновляются техника и оборудование. Для приема и сушки зерна подготовлено в общей сложности 23 тысячи квадратных метров асфальтированных площадок. В прошлом году все кукурузомолотилки мы передали хозяйствам области, приняли зерно в обмолоченном виде. Сейчас группы слесарей проверяют состояние этой техники и вместе с колхозными и совхозными механизаторами приводят ее в порядок.

Надо сказать, что все приемные и промышленные предприятия управления активно развивают и укрепляют материально-техническую базу. На эти цели только в прошлом году израсходованы сотни тысяч рублей. Из них около ста тысяч потрачено на приобретение югославских универсальных транспортеров для Андижанского и Ленинского комбинатов хлебопродуктов, что обеспечит здесь оперативный прием продукции, позволит сократить число рабочих, занятых на разгрузке.

Интересной и важной новостью является то, что заканчивается проектирование нового комбината хлебопродуктов в Кургантепинском районе. Он будет действовать на новом комплексном высокопроизводительном оборудовании. Строительство начнется в следующем году, причем одновременно будет сооружаться современный поселок на 300 квартир. Проектно-сметная стоимость объекта — 17 миллионов рублей.

— Мы чувствуем особую ответственность за свое дело, — говорит начальник цеха по производству комбикорма Ленинского комбината хлебопродуктов Х. Сейтхалиев. — Возьмите, к примеру, нашего главного крупчатника Одилжана Эргашева. Он добился резкого улучшения качества муки. По-хорошему позавидовали ему многие, в том числе и я. И вот родилось у меня предложение: в целях повышения качества комбикормов изменить технологическую схему, использовать дробилки и вторичную переработку сырья. Эффект — 11 тысяч рублей экономии в год плюс высокое качество конечного продукта...

Стремление мукомолов и других работников отрасли по-хозяйски подготовиться к приему зерна, полностью сохранить его и в сжатые сроки переработать выражается во многих делах: совершенствовании бригадной формы организации труда, освоении рабочими смежных профессий, укреплении дисциплины. Люди равняются на новаторов, ветеранов производства, таких, как старший весовой мастер Иван Драбатун, крупчатник Тахир Юсупов, старшие обойщики Людмила Кохан и Махмуджан Акбаров. Сегодня коллектив управления дает почти десятую часть промышленной продукции, производимой в области.

М. ГОЛЬВЕРК.
Соб. корр. «Правды Востока».
Андижанская область.

СМОТР ЦЕНТРОВ ПАРТИЙНОЙ ПРОПАГАНДЫ

ЦК Компартии Узбекистана объявил четвертый республиканский смотр-конкурс домов и кабинетов политического просвещения обкомов, горкомов, райкомов партии и парткомов.

«СИЛА Коммунистической партии в том, что она сверяет всю свою деятельность, каждый свой шаг с бессмертным учением Маркса, Энгельса, Ленина, которое дает единственно правильные ответы на сложнейшие вопросы общественного развития, служит действенным методом познания и преобразования действительности», — подчеркивается в постановлении ЦК КПСС «О 80-летии Второго съезда РСДРП».

Исторический опыт убедительно свидетельствует, что все крупнейшие социальные преобразования в нашей стране стали возможными потому, что коммунисты всегда овладевали революционной теорией, неуклонно руководствовались ею в своей практической деятельности, вооружали миллионы трудящихся убежденностью в правоте коммунистических идеалов, мобилизуя их на строительство нового общества.

Постоянная забота об идейной закалке коммунистов, беспартийных активистов — важнейшая традиция нашей партии, один из непреложных законов ее деятельности. Глубокое изучение марксистско-ленинской теории, внутренней и внешней политики КПСС, настойчивое овладение ленинской наукой побеждать является долгом, уставной обязанностью каждого члена КПСС. И этой цели служит система партийной учебы.

Как отмечалось на XXVI съезде КПСС, пропагандист — главная фигура в системе партийной учебы. Именно от него во многом зависит, какими будут семинары, политшколы, университеты, будут ли они местом, где порой царит скука, где лишь «отсиживаются» положенные часы, или же, наоборот, они повсеместно станут действительными центрами живой политической мысли и слова.

В период развитого социализма, когда значительно изменились условия жизни и труда советского человека, обогатились его знания, повысилась эрудиция, выросли духовные запросы, от пропагандиста, его мастерства в первую очередь зависит отношение людей к занятиям, стремление к тому, чтобы коллективно обсуждать актуальные проблемы теории и политики партии, получать убедительные ответы на волнующие вопросы, пополнять свой идейно-теоретический багаж.

Систематическое повышение теоретической и методической подготовки пропагандистов, настойчивое вооружение их ленинским методом политического просвещения и убеждения людей — центральная задача домов и кабинетов политического просвещения.

Вот почему Центральный Комитет КПСС в принятом два года назад постановлении «О дальнейшем совершенствовании партийной учебы в свете решений XXVI съезда КПСС» обратил внимание на необходимость повышения роли домов и кабинетов политического просвещения в улучшении системы марксистско-ленинского образования. Сейчас в республике функционируют 13 домов и 290 штатных кабинетов политического просвещения, 248 партийных библиотек, 16 университетов марксизма-ленинизма. Расширяется сеть кабинетов политпроса, действующих на общественных началах, которых насчитывается более 1,3 тысячи.

Ценный опыт накопил Дом политического просвещения Ташкентского обкома. Здесь с учетом интересов и запросов планомерно в течение года пропагандисты повышают квалификацию на дифференцированных двух- и недельных курсах. В помощь руководителям политических и экономических занятий созданы предметные кабинеты по составным частям марксизма-ленинизма, истории КПСС и партийного строительства, методики партийной и комсомольской политической учебы, технических средств обучения. Пропагандисты и слушатели получают квалифицированную консультацию. К их услугам богатая библиотека. Регулярно проводятся содержательные научно-практические конференции для организаторов и пропагандистов партийной учебы.

Заслуживает внимания опыт работы кабинета политического просвещения Хивинского райкома партии. Он осуществляет работу по направлениям: ежемесячный семинар пропагандистов и консультантов, изучение, обобщение и распространение опыта лучших пропагандистов; методическая помощь изучающим марксистско-ленинскую теорию и политику КПСС по индивидуальным планам; учеба руководителей групп политинформаторов и агитколлективов; целенаправленная пропаганда политической литературы. В кабинете созданы все условия для плодотворной подготовки пропагандистов к занятиям. Здесь установлен набор технических средств пропаганды с пультом управления. Имеются стенды «Хивинский район в 11-й пятилетке», «Продовольственная программа района», подбор материалов о ходе выполнения планов и обязательств, об опыте передовых хлопкоробов, механизаторов и другая информация. Кабинет систематически обобщает вопросы и предложения пропагандистов и слушателей.

Разностороннюю квалифицированную учебно-методическую помощь пропагандистам, консультантам, политинформаторам и слушателям оказывают кабинеты политпросвещения парткомов Ташкентского авиационного производственного объединения имени Чкалова, завода «Ташкентсельмаш», Навоийского строительного управления, производственного объединения «Фергананефтеоргсинтез» и многие другие.

Центральный Комитет Компартии Узбекистана проявляет постоянную заботу об укреплении материальной и учебно-методической базы партийной пропаганды. Новым свидетельством этого является, в частности, объявленный недавно четвертый республиканский смотр-конкурс домов и кабинетов политического просвещения обкомов, горкомов, райкомов партии и парткомов. Он проводится в связи со 165-летием со дня рождения и 100-летием со дня смерти Карла Маркса и 80-летием Второго съезда РСДРП. Проведение смотра-конкурса и подведение его итогов намечены на август этого года.

Цель смотра-конкурса — дальнейшее совершенствование деятельности домов и кабинетов политпросвещения по пропаганде марксистско-ленинского учения, героической истории, внутренней и внешней политики КПСС; усиление теоретической и методической помощи пропагандистам и партийным организациям в идейно-политической закалке коммунистов, идеологических и руководящих кадров, в интернациональном воспитании людей; улучшение экономического образования широких масс трудящихся; повышение роли партийных библиотек в коммунистическом воспитании людей; обобщение и распространение положительного опыта пропагандистской работы партийных комитетов. Победители смотра-конкурса будут награждены дипломами.

В этот же срок областные комитеты партии проведут смотр кабинетов политического просвещения, действующих на общественных началах. Успех дела во многом зависит от того, насколько партийные организации развернут подготовительную работу. Здесь хороший пример показывают партийные комитеты Андижанской, Ташкентской и Хорезмской областей. Они стремятся значительно расширить сеть общественных кабинетов политического просвещения, чтобы при каждом партбюро был современный центр партийной пропаганды, оснащенный необходимым инвентарем, политической, учебно-методической литературой, наглядными и техническими средствами обучения.

Все это призвано помочь пропагандистским кадрам дальше повышать идейный уровень занятий, еще теснее увязывать теорию и политику с практическими делами слушателей по выполнению решений XXVI съезда партии, майского и ноябрьского (1982 г.) Пленумов ЦК КПСС, постановления Центрального Комитета КПСС «О 80-летии Второго съезда РСДРП», задач, выдвинутых Генеральным секретарем ЦК КПСС Ю. В. Андроповым в докладе «Шестьдесят лет СССР» и статье «Учение Карла Маркса и некоторые вопросы социалистического строительства в СССР».

И. РАХМАНКУЛОВ.
Зав. сектором отдела пропаганды и агитации ЦК Компартии Узбекистана.





Госплемзавод «Кызылча» Гагаринского района — одно из лучших животноводческих хозяйств нашей республики. За стабильные, высокие производственные показатели его коллектив четыре раза был удостоен переходящего Красного знамени ЦК КПСС, Совета Министров СССР, ВЦСПС и ЦК ВЛКСМ. На снимках: овцы на выпасе; передовой чабан Чулибай Хусанов.

Фото А. ВАНШТЕЙНА (УзТАГ).

МЕБЕЛЬ КУВЫ

ТОВАРЫ—НАРОДУ

ДИАЛОГ в мебельном магазине:

— Смотри, вот же стенка для прихожей. В ней все предусмотрено. Отличное качество, да и недорогая.

— Берем, только интересно, где выпускают такие стенки?

— В Куве, — пояснил продавец.

— Никогда не думал, что в Куве...

И супружеская чета направилась к кассе. А мы поехали в Куву...

ДИРЕКТОР предприятия Мусахан-ака Уликов провел нас в комнату образцов, чтобы мы сразу имели представление о номенклатуре изделий. Их немного: кресла театральные, софы, кровати, вешалки. А вот та самая стенка для прихожей...

— Фабрика выпускает шесть видов продукции, — пояснил директор. — В прошлом году ее реализовали на семь миллионов рублей, или на миллион больше запланированного. Рекламаций нет. Перевыполнено и задание первого квартала нынешнего года.

Мы придирчиво рассматривали стенку для прихожей и не нашли никаких изъянов. На самом деле, она ничем не отличается от лучших зарубежных образцов.

— А хотите знать, как мы освоили ее выпуск, — улыбнулся М. Уликов. И вот что он рассказал.

Прошлым летом на фабрику привезли снимки новых моделей мебели. Пригласили опытных мастеров В. Кислова, М. Рахимова, М. Абдуназарова и других, которые взялись за короткий срок подготовить чертежи, а далее — технологию раскроя, оснастку, штампы, переоснащение производства. Уже осенью поток начал действовать. Ныне каждый месяц с конвейера сходит до ста стенок. Производство их растет, но фабрика пока не может удовлетворить потребности рынка.

— В ближайшее время, — продолжает директор, — мощность потока увеличим втрое. Возрастет выпуск и других изделий. При этом будем тщательно изучать спрос населения, обогащать ассортимент, снимая с конвейера устаревшие модели. Это, конечно, хлопотно, но иного пути нет. На мой взгляд, инертность в подобных случаях становится причиной того, что иные склады забиты ходовым товаром.

Собеседник прав. Мало того: отсутствие поиска у специалистов сдерживает инициативу и активность рабочих, которые порой десятилетиями выпускают одни и те же образцы. Другое дело в Куве: каждое новое изделие, освоенное на фабрике, с каждым годом становится более совершенным и современным. Причем цена его остается прежней.

Далее мы попадаем в царство пилорам, запаха красок, разноцветья тканей, которые кроят для будущих кресел и кроватей. Директор знает здесь каждого рабочего. Что же: он начинал вместе с ними, когда вся фабрика была крохотной мастерской. А теперь только дех по выпуску мягких кресел занимает более шести тысяч квадратных метров.

Примечательно, с самого начала расширение предприятия велось своими силами без остановки производства. За два последних года специальная строительная бригада под руководством Л. Тена освоила около трех миллионов рублей. В основном они затрачены на сооружение кресельного цеха, переоснастку новых линий, но не только. Возведен клуб, скоро будут сданы в эксплуатацию детский комбинат и бытовой корпус с душевыми. Предусмотрены комнаты отдыха, медицинская служба. Словом, все идет, как и предусмотрено планом экономического и социального развития предприятия.

А это значит — довольны люди, выше их отдача, больше заботы проявляют о качестве продукции. Именно эту мысль подчеркивали в беседе с нами рабочие Б. Ташпулатов, Н. Лифанов, Н. Кучмуратов, Н. Уматалиева и другие. Ветераны, они шаг за шагом видели рост фабрики и говорили об этом с жаром. Борьба за честь фабричной марки находится в центре внимания и партийной, и профсоюзной организаций.

— Сейчас, — рассказывает директор, — кроме кресла модели «Дружба», готовим на аттестацию высшей категории качества еще несколько изделий. А начинали борьбу за качество с подготовки квалифицированных кадров. За счет производства направляли людей учиться мастерству, перенимать опыт на другие фабрики. Кстати, некоторые из них теперь сами командиры производства. Например, Юсупходжа Мавланов и Шакир Эргашев занимают соответственно посты главного инженера и начальника планово-экономического отдела, другие стали бригадирами, мастерами. В постоянно действующей школе повышения квалификации рабочих на фабрике занимаются пятьдесят человек. И еще: мы держим прочный контакт со специалистами мебельной фабрики № 3 города Москвы, и шефы помогают нам советом и делом.

— В общем, коллективу по плечу любые задачи, не так ли?

— Вот именно. Конвейер работает без перебоев. Не случайно дальнейшее расширение производства ведем без ущерба плану и качеству продукции, задание пятилетки намечаем выполнить за четыре года.

И отрадно, что эти слова подкрепляются делом. Рядом с фабрикой возводится база с железнодорожными подъездными путями, складами сырья и материалов, готовой продукции, участком черновой обработки дерева, намечено возвести уникальное предприятие по изготовлению комплектов радиофицированных кресел... Но это завтрашний день мебельщиков Кувы.

Ш. ТУГУШЕВ.
Соб. корр. «Правды Востока».
г. Кува.

МЕЖДУНАРОДНАЯ ИНФОРМАЦИЯ

РЕЗОЛЮЦИИ XVI КОНГРЕССА СОЦИНТЕРНА

В Лиссабоне опубликованы заключительные документы XVI конгресса социалистического Интернационала.

В общей резолюции, резолюциях по Ближнему Востоку и Латинской Америке и Карибскому бассейну нашли отражение основные цели борьбы за разоружение и международную безопасность, поддержки действий по достижению рядом стран подлинной национальной независимости. Делегаты конгресса высказались в поддержку революции в Никарагуа, осудили вмешательство США в этой стране, потребовали прекращения преступлений Израиля в Ливане и достижения политического урегулирования в этом регионе.

Конгресс поддержал идею созыва европейской конференции по проблемам разоружения и призвал мировое сообщество к настойчивым и последовательным действиям для достижения всеобщего и полного разоружения.

Секретариат конгресса распространил также список нового руководства Социнтерна. Его председателем вновь избран Вилли Брандт. Пост генерального секретаря организации занял представитель социал-демократической партии Финляндии Пентти Вяянянен.

Корр. ТАСС.
г. Лиссабон.

ОТКРОВЕННЫЕ ПРИЗНАНИЯ

Официальный Вашингтон всячески пытается снять с себя ответственность за тщательно спланированное и организованное им крупномасштабное вторжение сомосовских банд в Никарагуа с целью свержения правительства Национального возрождения.

Выступая на слушаниях в сенатской комиссии конгресса по иностранным делам, помощник государственного секретаря США Томас Эндерс категорически отказался отвечать на многочисленные вопросы относительно поддержки Вашингтоном сомосовских наемников. «Ни одна американская администрация не обсуждала публично подобные вопросы», — заявил он, не опровергнув а то же время сообщений печати о широкой программе ЦРУ по организации военных, политических и экономических диверсий против Никарагуа.

Однако то, что отказался прямо признать помощник госсекретаря, без особого стеснения выдала постоянный представитель США при ООН Дж. Киркпатрик. Со свойственным ей цинизмом она заявила в программе телекомпании Си-би-эс, что Соединенные Штаты «имеют полное моральное право» поддерживать сомосовских контрреволюционеров.

Не менее откровенным в своих высказываниях был и государственный секретарь США Дж. Шульц. Выступая на пресс-конференции, он недвусмысленно дал понять, что Вашингтон намерен расширить масштабы поддержки сомосовцам.

Корр. ТАСС.
г. Вашингтон.

МНЕНИЕ КОСМОНАВТА

Всех, кто побывал в космосе, объединяют мысли, которые приходят при виде нашей планеты. Мы ощутили с орбиты, как прекрасна Земля, как разнообразна на ней жизнь и как много факторов, которые ей угрожают. Мы осознаем, сколько смертоносного оружия накоплено на земном шаре. Его хватило бы для уничтожения жизни на многих планетах, подобных нашей.

На эти темы мы разговаривали с французскими космонавтами Жан-Лу Кретьеном и Патриком Бодри. С ними мы рука об руку готовились к космическому полету, а с Жан-Лу Кретьеном вместе работали в космосе. У нас была единодушная уверенность в том, что такое сотрудничество послужит делу укрепления мира и безопасности на Земле.

У всех советских космонавтов сохранились самые теплые воспоминания о нашей поездке по Франции, народ которой, мы уверены, так же, как и наш народ, жаждет мира. Тем более нелепой мне кажется антисоветская шумиха, которую начали раздувать некоторые органы массовой информации Франции. Это просто не укладывается в голове. Хочется верить, что, вопреки этой недружественной кампании, наше сотрудничество будет продолжаться и на Земле, и в космосе.

В. ДЖАНИБЕКОВ.
Летчик-космонавт СССР, дважды Герой Советского Союза.

УГРОЗЫ В АДРЕС СИРИИ

Усиливаются угрозы в адрес Сирии со стороны правящих кругов Израиля и поощряющего его Вашингтона, которые строят совместные планы нанесения удара по этой стране, стремясь подчинить ее американской ближневосточной стратегии.

В этой связи здесь обращают внимание на то, что Тель-Авив развернул интенсивные военные приготовления в ливанской долине Бекаа, где проходит сегодня линия соприкосновения между его интервенционистскими группировками и сирийскими войсками, входящими в состав межарабских сил по поддержанию мира в Ливане.

По сообщениям, поступающим из этого района, минувшим днем туда активно перебрасывались израильская боевая техника, боеприпасы и личный состав. По закрытым для гражданского транспорта магистралям проследовало более 20 колонн танков, бронетранспортеров, самоходных артиллерийских и реактивных установок. Сотни автобусов и специально оборудованных грузовиков доставили к передовым позициям израильских солдат и офицеров. Вдоль всей линии фронта проводятся инженерные работы по созданию новых огневых позиций, блиндажей, укрытий для боевой техники. От Янты до Барука концентрируются бронетанковые и механизированные части, артиллерийские батареи.

В последние 24 часа в приграничных районах израильтяне провели крупномасштабные учения с боевыми стрельбами, в которых приняли участие батареи самоходных гаубиц, минометы, танки, а также вертолеты.

По сообщению ливанской печати, на прошлой неделе в Израиле побывал глава американского шпионского ведомства У. Кейси, который, как указывают местные политические обозреватели, передал Тель-Авиву имеющиеся в распоряжении США сведения о дислокации сирийских войск, возможных вариантах развития ситуации в случае дальнейшего расширения израильской агрессии в Ливане. Директор ЦРУ, подчеркивают в ливанских политических кругах, внес последние коррективы в американо-израильский план развязывания новой войны на Ближнем Востоке.

Ливанские патриоты активизируют боевые действия против израильских оккупационных войск, наносят по ним ощутимые удары. Только за последние три дня партизаны провели 3 операции против интервентов. Вчера в ходе двух нападений на израильские военные патрули в районе Сайды подбито несколько израильских танков и бронетранспортеров, грузовиков и «джипов», убиты два и ранены 10 оккупантов.

Корр. ТАСС.
г. Бейрут.

ПРОТЕСТ ПРАВИТЕЛЬСТВА ИСПАНИИ

Несмотря на решительные протесты испанского правительства, в Гибралтар прибыла английская военно-морская эскадра для участия в маневрах под кодовым наименованием «Спринг трейн».

Посол Великобритании в Мадриде был во второй раз вызван в МИД Испании, где ему был заявлен новый протест по поводу этих маневров, в которых принимают участие корабли из «фолклендской эскадры», в том числе авианосец «Инвинсибл». По сообщениям печати, в ходе маневров будут имитироваться действия по «отражению вторжения испанских сил» в Гибралтар.

Мадрид добивается возвращения этой английской колонии, находящейся на испанской территории. В связи с этим особое возмущение общественности страны вызывает тот факт, что в маневрах будут задействованы корабли, принимавшие участие в колониальной войне на Фолклендских (Мальвинских) островах.

Действия Великобритании не отвечают проявлениям доброй воли со стороны испанского правительства, стремящегося решить проблему Гибралтара путем переговоров, отмечается в заявлении протеста правящей Испанской социалистической рабочей партии. В заявлении парламентской группы «народного альянса» указывается, что действия Лондона «являются продолжением политики канонерок».

Корр. ТАСС.
г. Мадрид.

Дж. КЕННЕДИ— ЖЕРТВА ШИРОКОГО ЗАГОВОРА

Президент США Дж. Кеннеди пал жертвой широкого политического заговора, а не «убийцы-одиночки» Ли Харви Освальда, как гласит официальная версия. Новые подтверждения причастности к «преступлению века» американской мафии, ФБР, представителей властей содержатся в опубликованной здесь книге исследователя Дэвида Шайма «Покушение на Америку».

В ее основу положены тысячи страниц документов, хранящихся в национальном архиве США и прежде не получавших широкой огласки. Они свидетельствуют, в частности, о том, что ФБР располагало неопровержимыми свидетельствами существования сговора убить Дж. Кеннеди, однако сознательно скрывало эти сведения.

Наиболее примечательный из обнаруженных автором книги документов — фотокопия полного текста докладной записки, которая была подготовлена агентами американской охранки. Из нее следовало, что Джек Руби, застреливший Освальда, был одним из влиятельных далласских мафиози и играл вполне определенную роль в заговоре против Дж. Кеннеди. Ему заблаговременно было поручено «убрать» Освальда как опасного свидетеля, способного выдать тех, кто готовил убийство в Далласе. Впоследствии докладная записка подверглась жестокой цензуре — из нее вымарали все ключевые абзацы.

Д. Шайм также документально подтверждает, что Руби выступал в качестве «координатора» между различными семействами мафии, которые уже весной 1963 года, как только стало известно о предстоящем визите Дж. Кеннеди в Даллас, приступили к активной подготовке покушения. Одним из непосредственных исполнителей убийства был избран Освальд, который, как вскрылось позднее, являлся агентом ЦРУ, тесно связанным с антикубинскими экстремистами. Однако, как подчеркивает Д. Шайм, он был не единственным, кто совершил роковые выстрелы в Далласе. Данные акустической экспертизы подтверждают, что в президента Кеннеди стрелял по крайней мере еще один человек.

Корр. ТАСС.
г. Вашингтон.

КРАТКИЕ СООБЩЕНИЯ

▲ **Народная Республика Кампучия и Социалистическая Республика Вьетнам объявили, что очередной частичный вывод вьетнамских добровольческих войск из Кампучии состоится в мае текущего года. Об этом говорится в распространенном коммюнике по итогам состоявшейся в кампучийской столице конференции министров иностранных дел НРК, СРВ и ЛНДР.**

▲ Министерство иностранных дел СРВ направило МИД Китая ноту с протестом против китайских вооруженных вторжений на вьетнамскую территорию, имевших место в конце марта и начале апреля. Вторжения были предприняты во всех семи граничащих с КНР провинциях СРВ.

▲ **Запланированная на 27 апреля всеобщая перепись населения ФРГ переносится на более поздний срок. Такое решение вынесла высшая судебная инстанция страны — Федеральный конституционный суд в Карлсруэ, рассмотревший кассационную жалобу группы юристов. Они потребовали отмены запланированной акции, указав на реальную угрозу того, что полученные в ходе переписи данные о личной жизни западногерманских граждан могут быть использованы в ущерб самим же гражданам.**

▲ Верховный суд канадской провинции Онтарио отклонил апелляцию бывшего гестаповца А. Рауха и оставил в силе решение о выдаче его властям ФРГ для предания суду за участие в уничтожении почти 12 тыс. мирных жителей Литвы в годы гитлеровской оккупации.

▲ **Планируемое администрацией Р. Рейгана производство и развертывание системы межконтинентальных баллистических ракет первого удара «МХ» представляет собой серьезную угрозу для мира на планете. Об этом заявили на пресс-конференции в Вашингтоне видные эксперты по военным проблемам, законодатели и общественные деятели США.**

(По материалам ТАСС).

НАВСТРЕЧУ 2000-ЛЕТИЮ ТАШКЕНТА

«ВАШУ КВАРТИРУ ПРИВЕЗЛИ!»

НА СТРОЙКАХ ГОРОДА

Представьте нетерпеливого «очередника», которого на стройке встречают такой новостью и показывают, как его одно-, двух- или трехкомнатную квартиру в готовом виде поднимают на пятый или восьмой этаж. Заходи, убедись: обои — твоего любимого цвета, кафель — целый, линолеум — не гармошкой...

Мечта! Пока, да. Но в спутнике Ташкента — Сергели, на берегу Чирчика, уже сооружается предприятие, которое будет поставлять на стройки не кирпич, не панели, а готовые комнаты, — экспериментальный завод объемно-блочного домостроения.

«Кубик Рубика» в 12 этажей

ДЕТИ ИГРАЮТ в кубики. Быстро строят, не правда ли? И объемно-блочные дома так же быстро будут строиться из «кубиков», только керамзитобетонных, шириной 3,6 метра, высотой — 3, длиной — до 7,2. Монтажникам остается только скреплять «кубики» друг с другом да соединять коммуникации. И потому на возведение девяти-двенадцатиэтажного дома требуется не более двух месяцев — почти в четыре раза меньше обычного.

— Строитель покидает площадку и переходит в заводской цех, — говорит главный инженер проекта института ТашЗНИИЭП Р. А. Насретдинов, руководивший разработкой объемно-блочных конструкций. — В результате этого, во-первых, резко возрастет качество жилья, во-вторых, увеличится производительность труда строителей. И, в-третьих, что для Ташкента немаловажно, стройка гораздо меньшее время будет помехой в городе, причиной разных неудобств для горожан.

— Изготовленные из серийных кубов-блоков дома тоже будут «близнецами»?

— А вы вспомните «кубик Рубика», собранный из кубиков поменьше, шести цветов. Какое множество сочетаний возможно!.. Так и сочетая объемные блоки в разных комбинациях, можно собирать дома различного вида, формы, этажности, да еще разнообразить фасады, меняя детали балконов и солнцезащиты. Да еще и окрашивать здания в разные цвета...

— А квартиры? Вроде в одном объемном блоке можно разместить только одну однокомнатную квартиру?

— Но ведь изнутри блоки разные. Есть блок — комната, блок — комната и балкон, блок — кухня, коридор, ванная и так далее. Совмещая дверные проемы соседних блоков, можно получать множество вариантов планировки квартир.

Квартиры с конвейера

СТО ДВАДЦАТЬ тысяч квадратных метров жилья — годовая мощность строящегося завода. Сам же он имеет площадь почти вполовину меньшую. Невелик, но богатырское «сложение» дали ему специалисты московского «Гипростроммаша» и ташкентского «НИИстромпроекта»: все цехи сведены под одну крышу. Сюда по эстакаде придут цемент и заполнители, отсюда конвейер будет выносить объемные элементы — по 25—30 конструкций в сутки. Как на автозаводе!

Интересна «дорога превращений». Уже сам керамзитобетон не такой, как на обычных крупнопанельных заводах. Это — текучая смесь, рецепт которой подобран в ТашЗНИИЭПе. Только ею можно плотно заполнить объемную металлическую форму хитроумной конфигурации. Форма напоминает гигантский спичечный коробок, только между наружной оболочкой и внутренней частью — пуансоном оставлен зазор для заполнения арматурой и бетоном. Весит пуансон, понятно, немало. И можно представить, сколь мощны и точны должны быть механизмы, манипулирующие этим гигантским «спичечным коробком»...

Подвижный пуансон одновременно является и термоэлектрической установкой. За три часа он прогревает бетон до затвердения. А на обычных заводах изделие для этого пропаривают 12—18 часов: больше не только расход времени, но и затраты энергии. Кстати, в процессе формовки объемных блоков достигается также экономия стали и цемента — за счет более рациональной конструкции.

После формовки получается как бы железобетонный пенал с отверстиями для окон и дверей. К нему монтируют отливаемую отдельно «крышку» — шестую стену. Теперь «заготовка» движется в неведомый раньше на крупнопанельных заводах отделочный цех. На 130-метровом конвейере поочередно трудятся все, кого мы прежде видели на стройках: электрики и сантехники, плотники и маляры. С заготовительных участков к ним поступают тщательно раскроенные, вымеренные до сантиметров, провода и трубы, линолеум, обои и стекло. В цехе белят и красят, устанавливают ванны и краны, газовые плиты и раковины — словом, доводят жилье до полной готовности. Отходы — самые небольшие, производительность труда высока.

В ожидании фронта работ

ВНУШИТЕЛЬНОЙ панорамой встречает завод. Высится 8-этажный административно-бытовой корпус, а за ним — моноблок цехов. Кажется: стройка на финише. Но входим внутрь и видим: в «тереме» никто не живет. Есть лишь пустая «коробка» — без полов и фундаментов под оборудование. Не спеша устанавливают первые мостовые краны энергомонтажники...

И только на одном участке чувствуется напряжение. Там трудятся четыре бригады управления «Стальмонтаж», возглавляемые Н. П. Ртищевым, В. Г. Деминым, А. А. Беликовым, Н. Я. Ефимовым. У них ключевой объект: бетоносмесительный цех и эстакады для подачи сюда инертных материалов. Цех вступит в строй первым и даст бетон для покрытия полов, фундаментов под оборудование в основном корпусе. Намечали — к Первому мая, но пуск явно задерживается.

— Наша ли вина? — говорит прораб В. Т. Старчак.

Генподрядчик — 23-е управление стройтреста № 3 — не дал вовремя фронт работ. А теперь торопимся, работаем в две смены.

— Почему не в три, если торопитесь?

— Рады бы, да много ли наработаешь в темноте! — вступил в разговор заслуженный строитель Узбекской ССР В. Г. Демин. — Сколько раз говорили генподрядчику, чтобы наладили и освещение, а все впустую...

Его бригада только что завершила монтаж всех восьми приемочных бункеров бетоносмесительного отделения и... перешла на вспомогательные работы.

— А ведь могли бы серьезным делом заняться. Видите, лежат 700 тонн металлоконструкций. С декабря лежат, между прочим. Их бы смонтировать — фундаментов нет.

Ждут от генподрядчика «плацдармов» и другие участники стройки — промтехмонтажники, сантехники, энергомонтажники... А главное — ускорение стройки необходимо для города, для тех, кто ожидает квартир, ради кого сооружается этот удивительный завод.

В. ЧЕРНОМОРСКИЙ.
Корр. УзТАГ.

ТАШКЕНТ ВЧЕРА И СЕГОДНЯ

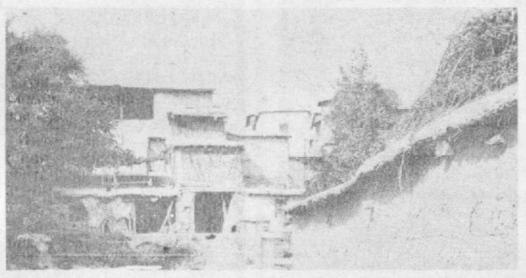

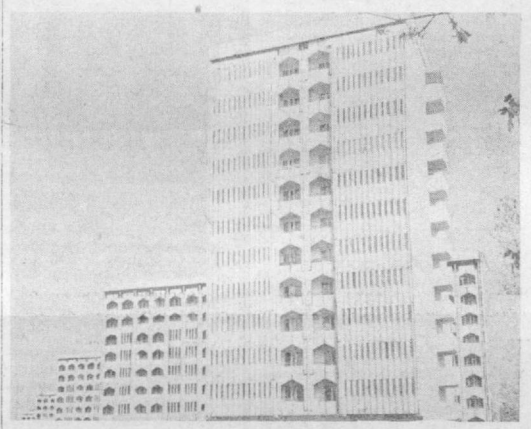

Вечно юным называют Ташкент — город, отмечающий в нынешнем году свое 2000-летие. Когда-то в местах, где городская стена пересекала торговые караванные дороги, сооружались ворота. Участки дорог, оказавшиеся внутри городской стены, и стали первыми улицами Ташкента, которые имели названия. Одна из таких улиц по названию ворот получила имя Бешагачской. Теперь лишь старые названия напоминают о некогда глинобитном Ташкенте.

Восемнадцать лет назад фотокорреспондент запечатлел один из участков улицы Бешагачской (снимок вверху). Мальчишки, девчонки, родившиеся в тот год, лишь недавно школу закончили. А места этого нынче не узнать. Здесь вырос современный микрорайон, построено уникальнейшее сооружение — Дворец дружбы народов СССР имени В. И. Ленина. Имя Дружбы народов СССР носит микрорайон, дома которого вы видите на снимке сегодняшних дней.

Фото В. СИРОТКИНА.

СВЕТ ВЕЛИКИХ ИДЕЙ

Более 140 делегаций коммунистических и рабочих партий, революционно-демократических партий, национально-освободительных движений, социалистических, социал-демократических партий всех континентов участвуют в международной научной конференции, которая третий день работает в столице ГДР. Она посвящена 165-летию со дня рождения и 100-летию со дня смерти вождя мирового пролетариата Карла Маркса. На конференции присутствует делегация КПСС во главе с членом Политбюро ЦК КПСС Г. В. Романовым.

Красной нитью в выступлениях участников проходит мысль о неодолимой силе марксизма-ленинизма. Ораторы говорят о растущем воздействии идей Маркса, Энгельса, Ленина на ход истории.

В выступлениях решительно осуждается авантюристическая агрессивная политика нынешней администрации США, создающая угрозу не только для народов других стран, но и для американского народа. Жизнь неопровержимо подтвердила, что проблемы мира и войны, как и другие кардинальные проблемы современности, не могут решаться без участия реального социализма, ставшего решающим фактором прогресса человечества.

Тепло встреченный участниками конференции, член Национального руководства Сандинистского фронта национального освобождения Никарагуа Виктор Тирадо Лопес подчеркнул, что основатели и создатели Сандинистского фронта в определении своей стратегии, тактики и программы руководствуются учением Маркса, богатым, драгоценным опытом мирового революционного движения.

История победоносной вьетнамской революции убедительно показала преобразующую силу марксистско-ленинского учения, заявил член Политбюро, секретарь ЦК Компартии Вьетнама Нгуен Дык Там. Он отметил, что в статье об учении Карла Маркса и некоторых вопросах социалистического строительства в СССР, опубликованной в журнале «Коммунист», Генеральный секретарь ЦК КПСС Ю. В. Андропов обобщил обнадеживающий опыт строительства социализма в Советском Союзе.

Генеральный секретарь Коммунистической партии США Гэс Холл обвинил администрацию Рейгана в том, что она, развертывая антикоммунистический «крестовый поход», «ведет преступную игру с жизнью на земле, угрожая существованию человечества».

При этом оратор самым решительным образом отверг концепцию о «двух сверхдержавах» как прикрытие для империалистической политики агрессии и войны.

Член Политбюро Французской коммунистической партии Ф. Лазар говорила о растущей ответственности коммунистов за обеспечение мира и активное противодействие силам, ставящим своей целью усиление международной напряженности, противодействие политике мирного сосуществования и разоружения.

Как заявил член Политбюро, секретарь ЦК МНРП Д. Моломжамц, монгольские коммунисты горды, что они принадлежат к великой армии тех, кто в своей борьбе руководствуется самой прогрессивной идеологией рабочего класса — идеологией марксизма-ленинизма.

Значению идей Маркса, Энгельса, Ленина в борьбе народов против колониалистской и неоколониалистской политики империализма Соединенных Штатов посвятил свое выступление член объединенного руководства Национального освободительного фронта имени Фарабундо Марти и революционно-демократического фронта Сальвадора Карлос Альберто Кальдерон Родригес.

Генеральный секретарь Португальской коммунистической партии Алваро Куньял отметил, что португальская революция на всех ее этапах подтвердила правильность учения марксизма-ленинизма.

Необходимость дальнейшего сплочения всех сил международной общественности, единства действий рабочего класса в борьбе за демократические и социальные права подчеркивали в своих выступлениях Генеральный секретарь Социалистической революционной партии Перу Э. Берналес, секретарь ЦК Социалистической партии Австралии А. Миллер, Национальный секретарь Партии социалистического единства Новой Зеландии Дж. Джексон и другие.

Огромному значению марксизма-ленинизма как верного компаса в борьбе народов африканского континента против империализма, неоколониализма и расизма посвятили свои выступления Генеральный секретарь Африканского национального конгресса (АНК) Южной Африки А. Нзо, Генеральный секретарь партии конгресса независимости Мадагаскара Ж. Рабесахала, Национальный административный секретарь партии Всенародный конгресс Сьерра Леоне И. Камара.

14 апреля конференция продолжала работу.

(ТАСС).

правде востока ОТВЕЧАЮТ

«ВЫВОДОВ НЕ СДЕЛАЛИ»

Под таким заголовком в номере от 26 января было опубликовано открытое письмо сварщика Ташкентского тракторного завода В. Жаронкина к руководителям чирчикского производственного объединения «Электрохимпром». В нем говорилось, что объединение неоднократно загрязняло реку Чирчик, что приводило к потраве рыбы.

Директор объединения В. Кадыров сообщил, что письмо обсуждалось на общем собрании коллектива. Критика признана справедливой. Для усиления контроля создан отдел охраны природы. В цехах объединения введен дополнительный контроль за сточными водами. В этом году планируется осуществить ряд мероприятий по охране окружающей среды на общую сумму 3.865,8 тысячи рублей. Река Чирчик станет гораздо чище.

В ПРЕЗИДИУМЕ ВЕРХОВНОГО СОВЕТА УЗБЕКСКОЙ ССР

Президиум Верховного Совета Узбекской ССР за долголетнюю плодотворную работу, большой личный вклад в создание и внедрение в народное хозяйство высокоэффективного хлопкоочистительного и лубяного оборудования присвоил почетные звания: **«Заслуженный изобретатель Узбекской ССР»** тт. Нестерову Геннадию Петровичу — начальнику, **Офицерову** Владимиру Сергеевичу — заведующему отделом; **«Заслуженный инженер Узбекской ССР»** тов. **Мусаеву** Садыку — ведущему конструктору Ташкентского государственного специального конструкторского бюро по хлопкоочистке производственного объединения «Узбекхлопкомаш».

ЧТОБЫ ОГОНЬ НЕ СТАЛ ВРАГОМ

17 апреля исполняется 65 лет со дня подписания В. И. Лениным декрета «Об организации государственных мер борьбы с огнем».

ЛЕНИНСКИЙ декрет поставил задачу охраны народного достояния от пожаров на государственный уровень. Он положил начало организации пожарной охраны и в Туркестанском крае.

Пожарные Узбекистана принимали активное участие в осуществлении индустриализации, подъеме сельского хозяйства. Серьезным экзаменом для них стала Великая Отечественная война. Несмотря на большие трудности, работники пожарной охраны обеспечили ритмичную работу эвакуированных предприятий, размещенных в неприспособленных зданиях. За годы войны здесь не было допущено ни одного крупного пожара.

Серьезным испытанием стали Ташкентское, Газлийское и Назарбекское землетрясения. Пожарные в числе первых вступили в борьбу со стихией, ликвидировали возникающие очаги загорания, спасали жизнь и имущество граждан.

Сотни жизней были спасены при ликвидации пожаров и последствий стихийных бедствий. Свыше 300 пожарных республики за проявленное мужество награждены медалью «За отвагу на пожаре».

В героической летописи укротителей огня — участие в ликвидации пожаров на газовых скважинах в Бухарской, Кашкадарьинской и Ферганской областях.

Память людей бережно хранит имена тех, кто отдал жизнь, спасая других. Это пожарный из Ферганы И. Дехканов, начальник отряда военизированной охраны Ферганы Г. Станников, В. Челноков — начальник караула пожарной части Ташкента... За проявленную отвагу и смелость при спасении людей и народного добра они посмертно награждены орденом Красной Звезды.

Свое 65-летие пожарная охрана Узбекистана достойно встречает многими достижениями. Стабильно снижается количество пожаров. В социалистическом соревновании среди коллективов союзных, республик страны пожарная охрана республики в течение ряда последних лет выходит победителем.

Органы пожарной охраны совместно с Институтом химии Академии наук УзССР, Ташкентским филиалом Московского научно-исследовательского института охраны труда проводят большую работу по повышению эффективности профилактики при уборке, переработке, транспортировке и хранении хлопка-сырца, кенафа, шелковичных коконов. В течение последних лет на объектах хлопкоочистительной промышленности разработаны и внедрены сотни типов новой техники и оборудования, в результате чего повысилась производительность и улучшились условия труда, снизилась пожарная опасность технологических процессов производства.

Объекты народного хозяйства оснащаются автоматическими средствами извещения и тушения пожаров. Активно проводится эта работа в Ташкенте, Андижанской, Бухарской, Наманганской и Ташкентской областях. В республике на сегодняшний день смонтировано более 60 тысяч таких установок. За годы десятой пятилетки благодаря этим мерам предотвращено более 100 пожаров, спасено материальных ценностей на 15 миллионов рублей.

Большое внимание уделяется вопросам усиления материально-технической базы. Сейчас строятся пожарные депо в Фергане, Джизаке, Термезе. В Ташкенте возведено девятиэтажное центральное городское пожарное депо на 20 выездов.

За последние годы значительно улучшился качественный состав кадров. Ныне в пожарной охране трудится 89 процентов начальствующего состава со специальным высшим и средним образованием. Поднялся уровень технической подготовки основного звена сотрудников, непосредственно связанных с профилактической деятельностью и тушением пожаров.

Стабильных результатов в борьбе с огнем добиваются коллективы пожарной охраны УВД Ферганского, Самаркандского, Наманганского облисполкомов и Ташкентского горисполкома. Они задают тон в работе по предупреждению пожаров на промышленных предприятиях, по борьбе с пожарами в сельской местности.

Весомый вклад в укрепление противопожарной защиты объектов вносят министерства хлопкоочистительной промышленности, автомобильного транспорта, Госкомсельхозтехника, Госснаб, Госстрой республики.

Задачи охраны социалистической собственности от огня решаются все же недостаточно эффективно. По-прежнему большое количество пожаров происходит на объектах народного хозяйства и в сельской местности. Не на должном уровне установлены деловые связи с некоторыми министерствами и ведомствами. В ряде регионов республики слабо организована работа по вовлечению общественности в дело предупреждения и борьбы с пожарами.

В основе успешной работы коллектива пожарной охраны Узбекистана — повседневное внимание партийных и советских органов республики к вопросам пожарной безопасности. Работники пожарной охраны республики приложат все силы, чтобы, совершенствуя профессиональное мастерство, надежно охранять народное добро от огня.

П. БЕГЕЛЬМАН.
Заместитель министра внутренних дел УзССР, полковник внутренней службы.

НАШИ КОНСУЛЬТАЦИИ

Каков порядок увольнения с работы по сокращению штатов! Кто не подлежит сокращению!

Е. КОВАЛЕВА, О. ЮЛДАШЕВА.
г. Ташкент.

Сокращение численности или штата работников является одним из мероприятий по совершенствованию руководства производством и снижению расходов на управление.

Не подлежат сокращению рабочие и служащие с более высокой производительностью труда и квалификацией.

При равной производительности труда и квалификации предпочтение отдается: семейным — при наличии двух или более иждивенцев; лицам, в семье которых нет других работников с самостоятельным заработком; работникам, имеющим длительный стаж непрерывной работы на данном предприятии, в учреждении, организации; работникам, повышающим свою квалификацию без отрыва от производства в высших и средних специальных учебных заведениях; лицам, получившим трудовое увечье или профессиональное заболевание на данном предприятии, в учреждении, организации; инвалидам войны и членам семей военнослужащих и партизан, погибших или пропавших без вести при защите СССР или при исполнении иных обязанностей военной службы; изобретателям и рационализаторам (статья 42 КЗоТ Узбекской ССР).

Увольнение с работы по инициативе администрации в связи с сокращением численности или штата работников допускается только при наличии одновременно следующих условий:

если сокращение численности или штата подтверждено планом по труду, штатным расписанием, материалами о сокращении фондов заработной платы, приказами руководителей предприятий, организаций и вышестоящих органов и т. п.;

если интересами производства продиктовано увольнение именно данного работника;

если невозможно перевести работника с его согласия на другую работу.

Увольнение по сокращению численности или штата работников (как и в других случаях увольнения по инициативе администрации) не допускается без предварительного согласия на это профсоюзного комитета предприятия, учреждения, организации. Заседание профкома считается правомочным, если в нем участвовало не менее двух третей членов профкома с приглашением заинтересованного работника, в отношении которого решается вопрос о его увольнении.

Предварительное согласие профкома на увольнение не требуется лишь в отношении работников, занимающих должности, указанные в особом перечне; увольняемых по уставам о дисциплине (если уставом не предусмотрено согласование увольнения с профкомом); работающих по совместительству — с совмещаемой должности или работы; не выдержавших испытания при приеме на работу (статья 43 КЗоТ Узбекской ССР).

При прекращении трудового договора по указанному основанию рабочим и служащим выплачивается пособие в размере двухнедельного среднего заработка.

Н. КОРОТКОВА.
Зав. юридической консультацией Узсовпрофа.

ПУТЬ К ОБНОВЛЕНИЮ МИРА

К 165-летию со дня рождения Карла Маркса

ПИСАТЕЛЬНИЦА Г. Серебрякова следующим образом характеризует величие Карла Маркса: «Ученый, поэт, журналист, юрист, редактор, революционный вождь, преследуемый, часто оклеветанный, нищий, но всегда несокрушимый, бесстрашный, Маркс неисчерпаем, бессмертен. Это подлинный Прометей, пожертвовавший всем ради одной цели: сделать наибольшее число людей счастливыми на земле».

Карл Маркс — основоположник научного коммунизма, учитель и вождь международного пролетариата. Его учение раскрыло законы общественного развития и указало человечеству путь к коммунистическому обновлению мира. В личности Маркса слились черты гениального мыслителя, осуществившего революционный переворот в общественных науках, и несгибаемого революционного борца, способствовавшего превращению рабочего движения в могучую силу общественного прогресса.

Создав вместе с Ф. Энгельсом революционную теорию пролетариата, Маркс открыл перед трудящимися дорогу к созданию нового общества, в котором свободное развитие каждого является условием свободного развития всех.

В. И. Ленин в своем труде «Карл Маркс» писал, что «наиболее глубоким и детальным подтверждением и применением теории Маркса является его экономическое учение».

Рассматривая общественную жизнь людей как естественноисторический процесс, подчиняющийся объективным законам, Маркс применил теорию развития и к возникновению будущего общества. Он показал, что переход от капитализма к социализму не может происходить в недрах буржуазного строя, для этого необходимы социалистическая революция, свержение политической власти буржуазии и установление диктатуры пролетариата. В учении К. Маркса и Ф. Энгельса социализм впервые соединен с рабочим движением. Они убедительно доказали необходимость революционной партии, вооруженной передовой теорией, призванной возглавлять рабочий класс в его борьбе за преобразование общества.

Научный коммунизм К. Маркса и Ф. Энгельса, всесторонне развитый В. И. Лениным применительно к новым условиям классовой борьбы, явился отправным идейным источником экономической науки социализма.

В. И. Ленин подчеркивал, что диктатура пролетариата представляет собой не только и не столько насилие по отношению к свергнутым классам, но и могучий рычаг социалистического преобразования общества.

В работах В. И. Ленина дан глубокий теоретический анализ экономики переходного периода. Ему же принадлежит заслуга разработки научного плана строительства социализма в СССР. Он развил и конкретизировал положение Маркса о том, что в экономическом отношении социализм есть крупное машинное производство, основанное на общественной собственности на средства производства. Ленин доказал необходимость первоочередного создания отраслей тяжелой индустрии в нашей стране. Он творчески развил положение основоположников марксизма о социалистическом преобразовании сельского хозяйства как необходимом условии победы социализма. Много внимания В. И. Ленин уделял теории планирования народного хозяйства. Он теоретически обосновал основной экономический закон социализма, закон планомерного развития народного хозяйства, закон непрерывного роста производительности труда при социализме.

Для развитого социалистического общества характерно гармоническое развитие экономических, социально-политических и культурных условий жизни. Оно имеет мощную материально-техническую базу, которая создается на основе всестороннего развития народного хозяйства, внедрения в производство новейших достижений науки и техники. Развитому социалистическому обществу присущи зрелые общественные отношения, складывающиеся на основе полного господства социалистической собственности, утверждения марксистско-ленинского мировоззрения, социально-политического и идейного единства общества. В нем полностью утвердился социалистический принцип распределения по количеству и качеству труда.

Главной экономической задачей коммунистического строительства КПСС выдвинула создание в СССР материально-технической базы коммунизма. При этом партия исходит из того, что происходящий в результате научно-технической революции качественный скачок в производительных силах будет служить прочной основой постепенного перерастания социалистических общественных отношений в коммунистические. А это в свою очередь будет способствовать стиранию социальных различий между рабочими и крестьянами, между работниками физического и умственного труда.

Какая бы экономическая проблема ни решалась в нашей стране на разных этапах ее истории, результат всегда в конечном счете оценивается по тому, в какой мере сделанное способствует более полному удовлетворению материальных и духовных потребностей народа. Этот же критерий предопределяет и стратегию экономического развития в текущей пятилетке.

До завершения ее осталось неполных три года. Чтобы успешно выполнить намеченную программу, необходимо ускорить перевод народного хозяйства страны на рельсы интенсификации и повышения эффективности производства. Ускорение роста благосостояния советских людей ставится в прямую зависимость от реализации этой задачи.

По сравнению с 1970 годом национальный доход СССР вырос в 1982 году примерно в 1,7 раза. За тот же срок ассигнования государственного бюджета на социально-культурные мероприятия увеличились почти вдвое, реальные доходы на душу населения — в полтора с лишним раза.

Доля фонда потребления в национальном доходе повышалась в последние годы за счет сокращения доли накопления. Она достигла 76,3 процента.

Сегодня в нашем народном хозяйстве работают 120 миллионов человек. На каждого из них приходится на 8,5 тысячи рублей материальных ресурсов (сырья, топлива, материалов, оборудования).

Практически весь прирост национального дохода СССР в 1983 году (15 миллиардов рублей по плану) пойдет на пополнение фонда потребления, т. е. на удовлетворение материальных и духовных потребностей советских людей.

Социализм с самого начала поставил задачу обеспечить достойные условия жизни для граждан. Этот социальный приоритет остается неизменным.

Деятельность КПСС по руководству народным хозяйством основывается на глубоком изучении теории марксизма-ленинизма, на познании и сознательном использовании экономических законов социализма, на бессмертных идеях Маркса, Энгельса, Ленина применительно к современным условиям.

Рабочий класс капиталистических стран, народы, еще полностью не освободившиеся от ига капитализма, ведут непримиримую борьбу против мира капитала.

Бесплодны все попытки буржуазных философов, экономистов, социологов опровергнуть марксизм. «Учение Маркса всесильно, потому что оно верно», — отмечал В. И. Ленин.

Вечно живое и развивающееся марксистско-ленинское учение — это единственная цельная теория, способная правильно отразить постоянно изменяющийся мир и послужить руководством к действию. Марксизм-ленинизм привлекает на свою сторону все более широкие слои трудящихся во всех уголках нашей планеты, его идеи, овладев умами миллионов, стали поистине великой материальной силой.

Ю. В. Андропов в докладе «Шестьдесят лет СССР» подчеркивал: «Провозглашенный основоположниками марксизма бессмертный лозунг — «Пролетарии всех стран, соединяйтесь!» — стал призывом к интернациональной борьбе трудящихся против всех форм порабощения — и социального и национального».

А. МАМЕДОВ.
Доктор экономических наук.

С КОНЦЕРТАМИ — К ЧАБАНАМ

Бригаде кавалера двух орденов Трудового Красного Знамени Берди Нораллева из совхоза «Газган» Навоийской области посвятил свой концерт вокально - инструментальный ансамбль Нуратинского дома культуры «Чуль ирак». С выступлений перед этим передовым коллективом животноводов самодеятельные артисты начали гастрольную поездку по Кызылкумам, в ходе которой они продемонстрируют свое искусство наркулеводам.

Сейчас в культурном обслуживании животноводов участвуют десятки самодеятельных коллективов молодой области. Они выступают на отдаленных фермах и пастбищах.

(УзТАГ).

О БУХАРЕ—С ЛЮБОВЬЮ И ЗНАНИЕМ

КНИЖНАЯ ПОЛКА

В АДРЕС Института искусствознания имени Хамзы пришла телеграмма: профессор Л. И. Ремпель удостоен диплома Академии художеств СССР за книгу «Далекое и близкое. Бухарские записи». Поздравление подписали Н. Томский—президент Академии художеств СССР, В. Кеменов—вице-президент Академии художеств СССР, другие ведущие мастера изобразительного искусства страны.

В старой Бухаре, этой самой мрачной некогда цитадели восточного средневековья, жили непревзойденные мастера — художники, кузнецы, ювелиры. Они знали, что такое вековой гнет, и не раз поднимали знамя восстания. Но неравной была борьба. И им оставалось жить, повторяя слова поэта: «Лучше ад и труд, чем рай и безделье».

Мы почти дословно привели строки из книги профессора Л. И. Ремпеля «Далекое и близкое. Бухарские записи», вышедшей в издательстве литературы и искусства имени Гафура Гуляма. Книга дает широкую картину жизни, быта, ремесел и искусств старой Бухары. Все это предстает как живое перед читателем. Невольно думаешь: а ведь могло бы все это исчезнуть из памяти поколений, не будь подобных записей, сделанных со слов старожилов, которые, увы, уже ушли из жизни. В их рассказах оживает сложное, переломное время.

Вот Ибрагим Хафизов, когда-то крепостной архитектор, переживший трех эмиров. Сколько создавалось и рушилось на его памяти. За восемнадцать лет изнурительного труда он построил десятки дворцов в Кермине и под Бухарой, обновлял тронный зал в Арке, прокладывал каменную дорогу из Бухары в Ситораи Махи Хасса. Красная Армия вошла в Бухару в четверг, вспоминает он, а в пятницу провокаторы стали жечь город. «Они убеждали нас в том, что надо бежать из города. Трудно было не верить «своим», но еще труднее не верить освободителям. Красноармейцы были раздеты, разбегаясь, мы оставили им ключи от сундуков, дабы с наступлением холодов они могли одеться. Ворота покинутых временно домов мы завязали красными лентами. Но через три дня, по зову красноармейцев, мы вернулись в город. В том же году мы организовали союз строителей. Мне поручили восстановить ворота города со стороны вокзала и отремонтировать все остальные. В 1921 году меня избрали председателем союза строителей. До 1928 года восстанавливал многие памятники Бухары, а с 1928 по 1934 год строил с другими мастерами швейную фабрику в Бухаре».

Вот усто Ширин Мурадов, небольшого роста, худощавый, с запоминающимися навсегда узловатыми, распухшими и морщинистыми кистями рук. Его ноги распухли от вечной сырости, не сгибались. Он строил знаменитый Белый зал в эмирском дворце Ситораи Махи Хасса. Великолепного мастера-зодчего и художника эмир отдал пожизненно в солдаты, чтобы эксплуатировать безвозмездно его труд. Ахадхан отправил его пешком в Кермине строить дворец. С толпой других сарбозов, неся на себе все свое имущество и инструменты, шел усто Ширин босой, утопая в грязи, под пронизывающим осенним ветром и холодным дождем. Только после революции по достоинству было оценено изумительное мастерство зодчего. Ему присвоили звания лауреата Государственной премии СССР, заслуженного архитектора республики, почетного члена Академии наук Узбекской ССР. Он был награжден орденом Ленина, орденом Трудового Красного Знамени.

Вот последний мастер средневековой миниатюры Бухары Садриддин Поччо. Будучи учеником в мастерской, он не получал ничего за свой труд, двадцать лет живя на средства, заработанные в неурочное ночное время. Лишь в советское время в полную силу развернулся его талант.

«Далекое и близкое» рассказывает и о русских исследователях, вложивших свой труд в изучение Бухары, возрождение ее искусства. Это В. В. Бартольд, М. С. Андреев, А. А. Семенов, М. Е. Массон, Б. Н. Засыпкин, И. И. Умняков, В. А. Шишкин и другие.

Важное место автор книги отводит изучению Бухары в советское время. Бухара, отмечает он, город разительных контрастов, где существуют бок о бок памятники истории и плоды социалистических преобразований. Трудно приходится современным архитекторам при решении будущей судьбы исторического заповедника. Окостенеть в оболочке прошлого или сбросить это прошлое, как ненужную ветошь,— ни тот, ни другой вариант неприемлем.

Город древнейшей, богатейшей истории таит в себе немало такого, о чем не узнаешь из путеводителей для туристов. Вот об этом малоизвестном или вовсе неизвестном и рассказывает Л. Ремпель в своей книге. Он рисует картины жизни, которая кипела под сводами и навесами базаров и караван-сараев, в лавках и мастерских, описывает бухарские сайли — празднества и торжества. Читатель то оказывается свидетелем бытовых сцен, то переносится в цитадель и тюремный замок. Поражают достоверность, глубокое знание автором деталей, малейших штрихов.

Ученый склоняется над картой старой Бухары. Скрупулезно стремится он восстановить историческую топографию города. Как складывался он в прошлом? Где находились крепостные стены, ансамбли, главные улицы? Каким было водоснабжение? Даже перечень вопросов мог бы утомить читателя, если бы не умение автора говорить обо всем сжато, просто, увлекательно.

Искусство зодчих и мастеров декора — предмет научного исследования. Вот почему стиль книги резко меняется. Это уже не повествование, не описание и не рассказ, а строго научное изложение, посвященное бухарским мастерам.

Сейчас многое делается для возрождения древних ремесел, которыми славилась Бухара, —чеканки, ювелирного дела, художественного ткачества, золотого шитья. Славились когда-то и бухарские миниатюры, каллиграфия. Однако о последних поколениях каллиграфов почти не было ничего известно. Книга впервые рассказывает о династиях мастеров, учеников Домулло Бобобека, украшавшего рисунками шелковые ткани и рукописные книги.

Книгу профессора Л. И. Ремпеля — одного из глубоких и тонких знатоков истории искусств Узбекистана, отличает оригинальность и содержания, и формы. Умело соединяет автор точность исторических сведений, искусствоведческий анализ, философские обобщения с публицистической живостью изложения. А все это создает исторически убедительную картину материальной и духовной культуры Бухары.

Э. УМАРОВ.
Кандидат философских наук.

СЛУЖБА СПРАВКИ

ОБЪЯВЛЯЮТ КОНКУРСЫ

НА ЗАМЕЩЕНИЕ ВАКАНТНЫХ ДОЛЖНОСТЕЙ:

ТАШКЕНТСКИЙ АВТОМОБИЛЬНО-ДОРОЖНЫЙ ИНСТИТУТ

Министерства высшего и среднего специального образования Узбекской ССР

ПРОФЕССОРСКО-ПРЕПОДАВАТЕЛЬСКОГО СОСТАВА

на 1983-84 учебный год

по кафедрам:

заведующего организации дорожного движения;

доцентов: экономики и организации автотранспорта, истории КПСС, теоретической механики, деталей машин и теории механизмов машин, марксистско-ленинской философии (для чтения курса «Эстетика»);

старших преподавателей: общей теплотехники, гидравлики и охраны окружающей среды, автотракторных двигателей, производства и ремонта автомобилей (кандидаты наук);

ассистента организации управления на автотранспорте.

Обращаться: г. Ташкент, ГСП, ул. К. Маркса, 32.

ТАШКЕНТСКИЙ НАУЧНО-ИССЛЕДОВАТЕЛЬСКИЙ ИНСТИТУТ СУДЕБНОЙ ЭКСПЕРТИЗЫ им. Х. С. СУЛАЙМАНОВОЙ

Министерства юстиции Узбекской ССР

заведующего сектором транспортно-трасологической экспертизы (кандидат наук).

Адрес: г. Ташкент, ул. Чиланзарская, 29. Телефон 77-23-55.

✦

ИНСТИТУТ ГИДРОГЕОЛОГИИ И ИНЖЕНЕРНОЙ ГЕОЛОГИИ

(«ГИДРОИНГЕО»)

ПРОИЗВОДСТВЕННОГО ОБЪЕДИНЕНИЯ «УЗБЕКГИДРОГЕОЛОГИЯ»

Министерства геологии Узбекской ССР

старшего научного сотрудника лаборатории гидроминеральных ресурсов отдела гидрогеохимии.

Документы направлять по адресу: 700041, г. Ташкент, ул. Морозова, 64.

Срок конкурсов — месяц со дня опубликования объявлений.



К Спартакиаде народов СССР готовится мастер спорта СССР международного класса Венера Зарипова. Любители художественной гимнастики республики вправе ждать от этой молодой и перспективной гимнастки успешного выступления. Ведь за ее плечами уже богатый опыт выступлений на Всесоюзных соревнованиях. На снимке: В. Зарипова выполняет упражнение с лентой.

Фото Ф. КУРБАНБАЕВА (УзТАГ).

● XXVII СПАРТАКИАДА ШКОЛЬНИКОВ

ВПЕРЕДИ—ТАШКЕНТЦЫ

Спартакиада школьников Узбекистана набирает разбег. Завершились состязания еще по одному виду программы. Комплект наград в Ургенче разыграли юные борцы классического стиля.

Наиболее вероятным участником всесоюзного финала, как считают специалисты, будет самаркандский школьник Ш. Худайбердыев, который стал победителем в весовой категории до 48 кг. Ему вручен и приз как самому техничному борцу турнира. За наибольшее количество чистых побед награду получил победитель в весовой категории до 56 кг ташкентец Р. Ходиев. Хорошо подготовились к соревнованиям ферганец И. Ильясов, столичные атлеты С. Юртаев, Я. Ташпулатов.

В командном зачете, как и на турнире по вольной борьбе, вновь на первую ступеньку пьедестала почета поднялись ташкентские школьники. На втором месте — сборная Самаркандской области, которая оттеснила на третью ступеньку пьедестала юных атлетов столичной области. Заметного прогресса в мастерстве добились хорезмская и кашкадарьинская команды, занявшие соответственно четвертое и пятое места. Слабо выступили борцы Каракалпакии и Сурхандарьинской области.

К. НУРАЛИЕВ.

ТО У ВАС НОВОГО

ВСТРЕЧА В УНИВЕРСИТЕТЕ • УЗБЕКСКАЯ ПЬЕСА—НА КАЗАНСКОЙ СЦЕНЕ • ПРЕМИЯ—ТАШКЕНТСКОМУ ДРАМАТУРГУ • ПРЕМЬЕРЫ АЭРОФЛОТА

О. ШАРАФУТДИНОВ, профессор Ташкентского университета, доктор филологических наук:

— У нас традиционными стали встречи преподавателей и студентов — будущих филологов и литературоведов — с известными мастерами слова. Недавно нашим гостем был народный писатель Узбекистана, Герой Социалистического Труда академик Камиль Яшен.

С докладами о многогранной творческой жизни старейшего литератора республики выступили педагоги, аспиранты и старшекурсники факультета. О сегодняшнем дне ДРА, развитии ее литературы после Апрельской революции, большом интересе, который проявляют афганцы к произведениям К. Яшена и других узбекских писателей, рассказал афганский студент Азизилло. Истории создания своих произведений, в частности романа «Хамза», участию в написании сценария многосерийного телефильма «Огненные дороги», творческим планам посвятил свое выступление Камиль Яшен.

Б. ИХТИЯРОВ, главный режиссер Узбекского театра музыкальной драмы и комедии имени Мукими, заслуженный артист Узбекской ССР:

— Я вернулся из творческой поездки в Казань, где в Татарском театре драмы и комедии поставил спектакль «Дочь своего отца» по одноименной пьесе молодого узбекского драматурга Исфандияра, за которую автор удостоен премии Ленинского комсомола Ташкентской области. Это сатирическое произведение высмеивает некоторых наших современников, придерживающихся вредных обычаев и традиций для завоевания призрачного авторитета среди друзей и родственников. Спектакль с успехом шел на сцене нашего театра, теперь с ним познакомились зрители Казани, автомобилестроители города Брежнева, нефтехимики Нижнекамска, других районов и городов автономной республики.

У. УМАРБЕКОВ, писатель и драматург:

— Я получил приятную весть из Москвы о том, что моя пьеса «Согласно заявлению...» удостоена третьей премии на всесоюзном конкурсе «Герой и время», который проводили Министерство культуры, Союз писателей СССР и Всероссийское театральное общество. Русский читатель может познакомиться с ее переводом в четвертом номере альманаха «Советская драматургия», выпускаемого издательством «Искусство». Сейчас готовлю постановку пьесы «Последняя пуля», посвященную становлению Советской власти в Узбекистане, и работаю над новой. Она называется «Две весны». Ее главный герой — секретарь сельского райкома партии, наш современник.

Г. ГОРНОСТАЕВ, старший инженер группы расписания Узбекского управления гражданской авиации:

— В Аэрофлоте началась весенне-летняя навигация. Увеличилась частота рейсов, связывающих Ташкент и областные центры республики с Москвой, Ленинградом, крупными промышленными и курортными городами страны, вводятся заново сезонные авиалинии. С первого апреля начались регулярные полеты ташкентского аэробуса в Минеральные Воды, куда он пока вылетает четырежды в неделю, а летом будет курсировать ежедневно. С получением еще нескольких 350-местных ИЛ-86 намечаем начать регулярные рейсы в Москву, Новосибирск и Симферополь.

В мае впервые открывается беспересадочная авиалиния Берлин — Ташкент. По ней раз в неделю будут летать реактивные лайнеры ИЛ-62. Таким образом, замкнется кольцо гигантского воздушного моста Берлин — Ташкент — Москва — Берлин.

Интервью взял А. ЗАНИ.

КОМФОРТ ЗА РУБЛЬ

ТРЕВОЖНЫЙ СИГНАЛ

Много ли человеку надо в поезде дальнего следования? Хорошие попутчики и... чистая постель.

Последнее мы назвали с некоторой запинкой потому, что чистое сухое постельное белье в вагоне встречаешь реже, чем хороших попутчиков. Вот и решили мы с санитарным врачом В. Дудиной доискаться причины—почему?

Проводники, как правило, ссылаются на «контору», выдающую белье. Называется это учреждение Дорожной конторой по обслуживанию пассажиров, сокращенно КОП. В Ташкенте при КОП есть мощная прачечная — настоящий комбинат. Здесь 15 стиральных машин, в каждую из которых одновременно закладывается 100 килограммов белья, и 16 гладильных катков. Производительность комбината до 30 тысяч постельных комплектов в сутки.

В. Дудина взяла первый попавшийся комплект, уже предназначенный для выдачи. Простыни и наволочка серые, влажные. Начались «ахи» да «охи», дескать, как такое могло случиться? Именно этот вопрос нас и интересовал. Нигде никаких видимых нарушений нет: загрузка бельем и моющими средствами нормальная, агрегаты исправные.

— Сейчас легче, — рассказывала между делом технолог Л. Митрофанова. — Два года назад наша КОП обслуживала всю дорогу. Теперь свои прачечные есть в Ашхабаде, Андижане, строится комплекс и в Душанбе. Суточная нагрузка всего 7—8 тысяч комплектов. А было втрое больше...

Действительно, перегрузки на комбинате нет — его мощности работают на треть. А качество не улучшается. Есть объективная причина: на гладильные катки не хватает пару. Строительство своей котельной еще в проекте. Возможно, нужно лучше просушивать белье, дольше гладить. Но вот почему оно плохо простирано?

— Белье сортируют по степени загрязненности, — рассказывает заведующая прачечной Лариса Федоровна Ракша. —В зависимости от этого меняется технология. Если белье плохо простирывается, его стирают заново...

Вероятно, так оно и должно быть. Но вступает фактор несоответствия материального стимулирования с ответственностью. Прачки работают сдельно: чем больше пропустят через агрегаты белья, тем выше заработок. А он здесь 220 и более рублей в месяц. А вот хорошо ли белье простирано — поди уследи.

— Пассажиры несознательные, — жалуются на комбинате. — Полотенцами и простынями иные вытирают столы, а иногда и обувь.

Верно, несознательных пассажиров еще достаточно. И, вероятно, за испорченное белье нужно штрафовать. С выдачей квитанции, дабы не превратился этот штраф в статью дохода для нечестных проводников. А они есть. Например, сдает пассажир комплект. Иной раз в нем использована одна простыня или наволочка. Их проводник аккуратно укладывает в комплект и вручает другому пассажиру за рубль. Случаются и другие комбинации. У иных проводников есть свои комплекты, которые на балансе дороги не состоят. Дело выгодное...

Внезапные проверки на линии выявляли подобные факты. Составлялись акты, делались представления. Но, как правило, проводники увольняются «по собственному желанию»: за год меняется чуть ли не четверть состава.

И еще один тревожный факт.

По сравнению с прошлым годом объем перевозок пассажиров значительно возрос, а потребность в постельном белье только по Ташкентской КОП уменьшилась почти в полтора раза. А ведь КОП — высокорентабельное предприятие: чистый годовой доход измеряется шестизначными числами. То, что дорога недополучает от реализации постельного белья по сравнению с прошлым годом, оседает в карманах предприимчивых дельцов. А ведь покушение на государственные доходы — дело уголовное.

Да, нужен комфорт в виде постельного белья, за который пассажир платит свой трудовой рубль. И важно, чтобы этот рубль попадал государству.

О. КОМИРЕНКО.
Корр. газеты «Среднеазиатская магистраль».

ОТОВСЮДУ ОБО ВСЕМ

ПРОИГРАННАЯ ВОЙНА

Год назад администрация США торжественно объявила войну наркомании в стране. Для этих целей ассигновали большие средства, был увеличен штат сотрудников управления по борьбе с наркоманией, в битву с подпольными торговцами «белой смертью» были брошены, как сообщалось, лучшие детективы ФБР. Каков же результат? Агентство Ассошиэйтед пресс пришло к выводу, что власти потерпели поражение. На улицах американских городов цены на марихуану остаются стабильными, а героин и кокаин продаются даже дешевле, чем год назад. Это значит, признают эксперты управления по борьбе с наркоманией, что контрабанда и потребление наркотиков в США в лучшем случае остались на прежнем уровне.

ПОРОТЬ ИЛИ НЕ ПОРОТЬ?

В одной частной школе английского городка Грейт Финборо, сообщает западногерманское агентство ДПА, за десять недель учителя выпороли 41 ученика. Когда об этом факте сообщило английское телевидение, в стране возобновились споры, следует ли пороть детей? Такие споры ведутся там давно. Одни педагоги в этой цивилизованной стране выступают за телесные наказания, другие осуждают их. И даже требуют привлекать экзекуторов к ответственности. На этот раз по «наболевшему вопросу» высказался сам министр образования сэр Кит Джозеф. Правда, он прямо не объявил себя сторонником порки, но отклонил принятие каких-либо мер против учителей, избивающих школьников.

КОГДА НАЛОГИ ВЫСОКИ

Шведские сборщики налогов, пишет португальская газета «Диариу ди нотисиаш», потребовали от властей принять меры для их защиты. Они настаивают на устройстве в конторах сигнализации и на введении охраны их квартир полицией. Причины? Как сообщило налоговое управление Стокгольма, более 40 процентов опрошенных сборщиков налогов заявили, что они подвергались угрозам или физическому насилию.

БУРНОЕ СПОКОЙСТВИЕ

В Швейцарии, считающейся одной из самых «спокойных» стран Западной Европы, ежечасно совершается 44 кражи со взломом. Подсчитано, что каждый день в квартиры швейцарцев вламываются 1.056 воров, которые похищают при этом разного добра на 640 тысяч франков. Информационный центр объединения швейцарских страховых обществ сообщил, что за 1981 год сумма добычи воров и грабителей составила 235 миллионов швейцарских франков. И еще: каждый седьмой застрахованный швейцарец стал жертвой нападения уголовников.

КРОВОЖАДНАЯ КУКЛА

Молодая мама, проживающая в одном городке штата Южная Каролина (США), купила для своей восьмилетней дочери рождественский подарок — говорящую куклу. Когда настал торжественный момент вручения подарка, кукла, как и ожидалось, заговорила. Она внятно произнесла: «Убей маму!» Вскоре такие же куклы оказались в руках детей и в других городках штата. В каких именно, американские газеты не сообщили, чтобы не подорвать бизнес торговцев игрушками.

ПОГОДА

Сегодня днем по Кашкадарьинской и Сурхандарьинской областям ожидается переменная облачность, местами кратковременные грозовые дожди, по остальной территории — небольшая облачность, без осадков. Ветер юго-западный, 5—10 м/с. Температура 20—25, местами до 27 градусов.

В Ташкенте — небольшая облачность, без осадков. Ветер юго-западный, 3—8 м/с. Температура 20—22 градуса.

Редактор Н. Ф. ТИМОФЕЕВ.

РЕСПУБЛИКАНСКАЯ КОНТОРА ПО ПРОКАТУ КИНОФИЛЬМОВ

ВЫПУСКАЕТ НА ЭКРАНЫ НОВЫЙ ХУДОЖЕСТВЕННЫЙ ФИЛЬМ

«ФОРМУЛА СВЕТА»



Автор сценария — **Александр Лапшин.**

Режиссер — **Александр Светлов.**

В ролях: **Петр Глебов, Тамара Семина, Сергей Сазонтьев, Анатолий Веденкин, Олег Голубицкий** и другие.

Фильм посвящен строителям гидростанции на Енисее. В центре повествования образ начальника строительства Маховикова, человека смелого, умного, мыслящего широко и масштабно.

Прототипом его стал выдающийся гидростроитель, Герой Социалистического Труда, лауреат Ленинской и Государственной премий Андрей Ефимович Бочкин.

Производство киностудии «Мосфильм».

Министерство мебельной и деревообрабатывающей промышленности Узбекской ССР, Республиканское правление научно-технического общества бумажной и деревообрабатывающей промышленности и Ташкентский Дом техники

19 АПРЕЛЯ в 11.00

ПРОВОДЯТ СОВЕЩАНИЕ

«О СОСТОЯНИИ И МЕРАХ ПО ПОВЫШЕНИЮ УРОВНЯ КОНЦЕНТРАЦИИ И СПЕЦИАЛИЗАЦИИ ПРЕДПРИЯТИЙ БУМДРЕВПРОМА»,

в котором примут участие ведущие специалисты бумажной, деревообрабатывающей и мебельной промышленности.

Адрес: г. Ташкент, ул. Абая, 4. Министерство мебельной и деревообрабатывающей промышленности Узбекской ССР.

УЗБЕККОНЦЕРТ

ДВОРЕЦ ДРУЖБЫ НАРОДОВ СССР имени В. И. ЛЕНИНА

18, 19, 20 апреля

в 17.00 и 20.30,

21 апреля в 16.00 и 19.00

МАСТЕРА ИСКУССТВ ЛЕНИНГРАДА — ТРУДЯЩИМСЯ УЗБЕКИСТАНА

СПЕКТАКЛЬ-КОНЦЕРТ

«ИЗБРАННЫЕ СТРАНИЦЫ».

УЧАСТВУЮТ:

Герой Социалистического Труда, лауреат Ленинской премии, народный артист СССР

Аркадий РАЙКИН,

артисты Ленинградского академического Большого драматического театра имени М. Горького:

лауреат Государственной премии РСФСР, народный артист СССР

Владислав СТРЖЕЛЬЧИК,

заслуженный артист РСФСР

Владимир РЕЦЕПТЕР;

артисты: **Инна ВАРШАВСКАЯ, Рудольф ФУРМАН, Олег АНИСИМОВ.**

Билеты продаются с 14.00 в кассе Концертного зала имени Я. М. Свердлова.

ТЕАТРЫ

ГОСУДАРСТВЕННЫЙ АКАДЕМИЧЕСКИЙ БОЛЬШОЙ ТЕАТР УЗБЕКСКОЙ ССР им. А. НАВОИ— **Жизель.**

ГОСУДАРСТВЕННЫЙ УЗБЕКСКИЙ АКАДЕМИЧЕСКИЙ ТЕАТР ДРАМЫ им. ХАМЗЫ — **На всякого мудреца довольно простоты.**

ГОСУДАРСТВЕННЫЙ РУССКИЙ АКАДЕМИЧЕСКИЙ ТЕАТР ДРАМЫ им. М. ГОРЬКОГО —**Игра воображения.**

УЧЕБНЫЙ ТЕАТР ТАШКЕНТСКОГО ГОСУДАРСТВЕННОГО ТЕАТРАЛЬНО-ХУДОЖЕСТВЕННОГО ИНСТИТУТА им. А. Н. ОСТРОВСКОГО — премьера **Ромео и Джульетта.**

ТАШКЕНТСКИЙ ГОСУДАРСТВЕННЫЙ ТЕАТР ОПЕРЕТТЫ — **Сильва.**

ТАШГОСЦИРК — в 19.30 программа **«Великолепная клоунская семерка».**

Министерство социального обеспечения Узбекской ССР с глубоким прискорбием извещает о смерти персонального пенсионера республиканского значения, члена КПСС с 1939 года

МЕНЬШИКОВА Филиппа Ильича

и выражает искреннее соболезнование семье покойного.

Коллектив Республиканского пединститута русского языка и литературы выражает искреннее соболезнование заведующей кафедрой Н. Г. Гопштейн и доценту М. А. Гопштейн в связи с кончиной мужа и отца

ГОПШТЕЙНА Александра Евсеевича.

ТВ

16 АПРЕЛЯ

ЦТ I

9.00 «Время».
9.40 Концерт.
10.10 16-й тираж «Спортлото».
10.20 «Возвращение Максима». Художественный фильм.
12.00 «Для вас, родители».
12.35 «По Сирии». Кинообозрение.
13.05 «Русский музей». «Искусство, рожденное Октябрем».
13.35 V Международный фестиваль телевизионных программ о народном творчестве «Радуга».
14.10 «В мире животных».
15.10 «Сегодня в мире».
15.25 «Народный мастер А. Ранцан». Телеочерк.
15.55 «Партия — бессмертие нашего дела». Поэтическая композиция.
16.25 Беседа политического обозревателя В. П. Бекетова.
16.55 Концерт.
17.35 Дневник коммунистического субботника.
17.50 Беседа председателя Советского комитета защиты мира Ю. А. Жукова.
18.35 «Песня-83».
20.05 «Желаю успеха». Художественный фильм.
21.30 «Время».
22.00 Чемпионат мира по хоккею. Сборная СССР —сборная ГДР.
23.20 Сборная Финляндии — сборная ЧССР. 3-й период.
24.00 Новости.

ЦТ II

9.00 Утренняя гимнастика.
9.15 «Если хочешь быть здоров».
9.30 Документальные фильмы.
10.15 «Утренняя почта».
10.45 Программа Дагестанского телевидения.
11.45 Премьера документального телефильма «Плюс сердце».
12.15 Р. Гамзатов. «Остров женщин». Литературная композиция.
13.00 «Победители». Встреча ветеранов 1-го истребительного авиакорпуса.
14.20 «О балете».
15.40 «Смена». Рассказ о ПТУ г. Алмалыка.
16.05 Народные мелодии.
16.20 Фильм — детям. «Примите телеграмму в долг».
17.40 «Здоровье».
18.25 «Народный артист СССР Н. Ильинский читает произведения советских авторов». Фильм-концерт.
19.15 «Искусство жостковской росписи». Мастер П. Плахов.
19.45 «Международное обозрение».
20.00 «Музыкальный киоск».
20.30 «Спокойной ночи, малыши».
20.45 «Рассказы о художниках».
21.30 «Время».
22.00 «Время, вперед!» Художественный фильм. 1-я и 2-я серии.

УзТВ I

9.55 Программа.
10.00 Новости. Дневник субботника.
10.10 Песни и танцы народов СССР.
10.40 «Апрельские костры». Телефильм.
11.00 «Сегодня — ленинский коммунистический субботник». Репортаж с Ташкентского швейного производственного объединения.
11.25 Показывает студия «Ешлик».
12.45 «Горы зовут». Художественный фильм.
14.00 «Стадион под окнами».
14.30 Дневник субботника.
16.55 Программа.
17.00 Чемпионат СССР по футболу. «Пахтакор» — «Нистру» (Кишинев).
18.50 Для детей. «Угадай-ка» (рус.).
19.20 «Хозяин земли». Премьера документального фильма.
19.30 «Ахборот». Позывные субботника (рус.).
19.50 «Цирк! Цирк! Цирк!»
20.30 «Ахборот». Позывные субботника. Телевизионная перекличка.
21.00 Концерт мастеров искусств и артистической молодежи Узбекистана.
21.30 Москва «Время».
22.00 Концерт (продолжение).
22.30 «На экране — кинокомедия». «Иван Васильевич меняет профессию».
24.00 Программа.
18.20 — ПРОГРАММА ТАДЖИКСКОГО ТЕЛЕВИДЕНИЯ.
21.30 ЦТ II.

ТЕЛЕФОНЫ РЕДАКЦИИ:

◆ Заместители редактора — 33-10-48, 33-72-77; ◆ ответственный секретарь — 33-24-68; ◆ секретариат — 33-34-75; ◆ ОТДЕЛЫ писем трудящихся и массовой работы — 33-15-20; пропаганды марксистско-ленинской теории и коммунистического воспитания — 32-57-15; партийной жизни и местной печати — 33-41-47; промышленности, капитального строительства, транспорта, связи и торговли — 33-16-38; сельского хозяйства — 33-44-92; науки, школ и вузов — 32-57-13; советского строительства и быта — 33-14-75; внутренней информации, военно-спортивный — 33-81-29; литературы и искусства — 32-54-81; прием объявлений — 33-81-42.

◆ СОБСТВЕННЫЕ КОРРЕСПОНДЕНТЫ: в Ташкенте — 33-42-92; Нукусе — 2-64-52; Андижане — 4-21-22; Бухаре — 3-13-55; Гулистане — 2-28-94; Джизаке — 3-22-63; Карши — 12-63; Намангане — 6-80-90; Самарканде — 4-14-72; Термезе — 31-15; Ургенче — 6-30-73; Фергане — 5-16-19.

НАШ АДРЕС: 700000, Ташкент-11, ул. Ленина, 41.

Р. 04225. Ордена Трудового Красного Знамени типография издательства ЦК Компартии Узбекистана, г. Ташкент. Индекс 64572. Изд. № 386. 1 2 3 4 5 6 7 8 9 10 11 12 13 14 15